



AEROPORTO DE SINOP

Cai o número de embarque e desembarques em oito meses

Conforme dados do sistema do Ministério dos Transportes, Portos e Aviação Civil, houve queda de 1,6% na movimentação de passageiros no Aeroporto Municipal João Figueiredo. Passaram pela unidade, de janeiro a agosto deste ano, 97.337 pessoas. No mesmo período do ano passado, o movimento foi de 98.957 passageiros.

Página - 8
JOSÉ ROBERTO GONÇALVES



Soja (saca 60Kg) Venda

Sinop.....	R\$ 75,50
Sorriso.....	R\$ 76,00
Lucas R. Verde.....	R\$ 76,00
Nova Mutum.....	R\$ 78,00
Rondonópolis.....	R\$ 80,00

Fonte: IMEA

Milho (saca 60Kg) Venda

Sinop.....	R\$ 25,90
Sorriso.....	R\$ 26,00
Lucas R. Verde.....	R\$ 26,80
Nova Mutum.....	R\$ 27,40
Rondonópolis.....	R\$ 30,50

Fonte: IMEA

Arroz (saca 60Kg) Venda

Sinop	
Arroz Siqueira Cultivar Primavera.....	R\$ 65,50
Sorriso	
Arroz Siqueira Cultivar Primavera.....	R\$ 65,50

Fonte: AGROLINK

Algodão

Cuilba.....	R\$ 77,61
Sorriso.....	R\$ 76,17
Lucas R. Verde.....	R\$ 76,17
Nova Mutum.....	R\$ 76,17
Rondonópolis.....	R\$ 78,34

Fonte: IMEA

Boi Gordo (carne com óssos)

Lucas R. Verde.....	R\$ 145,91
Nova Mutum.....	R\$ 146,52
Rondonópolis.....	R\$ 149,00

Fonte: IMEA

ÍNDICES DE PREÇOS

Cesta Básica.....	R\$ 438,75
-------------------	------------

Fonte: IMEA

Cotações

	Dólar	0,283 %	R\$ 4,0032
	Bovespa	-0,58 %	107.556,26
	Euro	0,361 %	R\$ 4,4469

Selic	Salário
(5,5% a.a.)	mínimo
	R\$ 998,00

4 novos radares entram em funcionamento

A Secretaria de Trânsito de Sinop começou, à zero hora desta quarta-feira, a pôr em operação os dispositivos de controle de velocidade e fiscalização. O motorista deve ficar atento, pois não haverá fase pedagógica de notificação.

Página 7



ASSESSORIA



CHOQUE-REI: EXPERIÊNCIA X JUVENTUDE

Palmeiras e São Paulo disputarão mais um Choque-Rei nesta quarta. Realidades diferentes, objetivos diferentes, mas, sobretudo, elencos bastante distintos.

Página - 6

FALOU GROSSO

Mendes critica apatia do Congresso

Em evento do PSB em Cuiabá, legenda da qual já fez parte, o governador Mauro Mendes (DEM), aproveitou a oportunidade para tecer algumas críticas ao Congresso Nacional. Segundo o governador, o parlamento se "acovarda" sobre "temas graves". Ele chegou a defender que o Congresso deveria ser mais enérgico sobre segurança pública. Uma delas, a pena de morte para traficantes.

Página - 3

ENEM

Como são elaboradas as questões?

O Enem começa a ser aplicado neste domingo (3) para, aproximadamente, 5,1 milhões de participantes, que farão provas de ciências humanas, linguagens e redação. O exame continua no dia 10. Todos as questões são elaboradas por especialistas e pré-testadas antes de integrarem o chamado Banco Nacional de Itens (BNI).

Página - 7

Editorial

Óleo sobre o fogo

O petróleo derramado em 233 praias de todo o Nordeste como que obliterou o desastre anterior, com as queimadas e o desmatamento que lhes dá origem. Deixar as manchetes, porém, não significa que o governo de Jair Bolsonaro (PSL) tenha controlado a devastação.

É verdade, o número de queimadas caiu. Após o pico de focos detectados por satélite em agosto (53,3 mil) e setembro (53,8 mil), o frenesi incendiário arrefeceu neste mês. Até quinta-feira (24), pouco mais de 16 mil pontos haviam sido registrados pelo Instituto Nacional de Pesquisas Espaciais (Inpe). Não há o que comemorar, contudo. Primeiro, porque ainda houve mais queimadas do que em julho (quase 15 mil). Depois, porque a estação seca se aproxima do fim e os incêndios tendem mesmo a diminuir em quantidade.

O governo Bolsonaro menosprezou as queimadas alegando que ocorrem todos os anos, são práticas de indígenas e não têm relação com desmatamento. Não é verdade: queimam-se pastagens que um dia foram floresta, e um aumento significativo de focos indica o uso do fogo para limpar resíduos em áreas recém-derrubadas.

Não por acaso os recortes de avisos de desmatamento na Amazônia emitidos pelo sistema Deter do Inpe ocorreram em julho e agosto. Nesses dois meses logo anteriores aos picos de queimadas, as áreas devastadas totalizaram respectivamente 2.295 km² e 1.859 km². O total de alertas do Deter nos últimos 12 meses soma quase 8,6 mil km². Não é ainda a taxa oficial completa de desmatamento do país, medida para cada ano no período de agosto a julho pelo sistema Prodes, também do Inpe.

O Prodes tem mais precisão e indica sempre uma taxa anual superior à somatória dos avisos do Deter. Dá-se por certo que o ano de 2019 deve ultrapassar os 10 mil km², o que já representaria um salto de 38% sobre os 7.230 km² de 2018 – e a primeira cifra de quatro dígitos desde 2008 (13,3 mil km²). Com o habitual diversionismo, Bolsonaro chegou a culpar ONGs pelas queimadas (e depois alegou ao Supremo Tribunal Federal não ter feito acusação específica, mas “discurso político”). Reitera agora a denúncia vazia, desta vez insinuando complô da Venezuela.

“

O Prodes tem mais precisão e indica sempre uma taxa anual superior à somatória dos avisos do Deter

”

Ranking dos Políticos - Facebook



IMAGEM DO DIA



Crédito: Reprodução

Um homem foi preso suspeito de ter assaltado, pelo menos, sete estabelecimentos comerciais na região do CPA, em Cuiabá. De acordo com a Polícia Militar, policiais prenderam o suspeito, 42 anos, em flagrante após assaltar uma loja de conveniência de um posto de combustível na Avenida Rubens de Mendonça (CPA), na entrada do bairro CPA 1.



DESFALQUE

Volta a pairar sobre o Palácio Paiaguás um certo temor de que o presidente da Assembleia Legislativa, deputado Eduardo Botelho, não abra mão de ocupar a próxima cadeira de conselheiro no TCE-MT. A expectativa é que a vaga seja aberta no ano que vem, com a aposentadoria de um dos cinco conselheiros atualmente afastados pelo STF. O receio palaciano é que a articulação política sofra com a eventual saída de Botelho.

WINDOWS FALSO

Deflagrada na semana passada, a Operação Quadro Negro mostrou que o Governo Silval pagou R\$ 10 milhões em dois contratos fraudulentos firmados com a empresa Avançar Tecnologia em Software. Em um destes contratos, a Avançar forneceu um programa pirata para ser implantado na Educação. O sistema em questão imitava o Windows 7 Profissional, da Microsoft. “Sem que houvesse no contrato qualquer fornecimento do sistema operacional, colocando o Estado de Mato Grosso em situação de risco de violação de direitos autorais configurando a prática de pirataria de software”, consta na decisão da juíza Ana Cristina Mendes.

AFAGO

O governador Mauro Mendes aproveitou o evento do Podemos, na última semana, para elogiar parte de seus secretários.

Foram alvo de afagos o secretário de Saúde Gilberto Figueiredo e o chefe da Casa Civil Mauro Carvalho – ambos cotados para receberem apoio do democrata para a disputa à Prefeitura de Cuiabá, em 2020. No discurso, o governador disse estar satisfeito com o trabalho de Carvalho na Pasta responsável por tratar da relação político-institucional do Governo com outros poderes. “Ele é, como muitos dizem, uma revelação na política”, sentenciou Mendes.

INTERLIGADO

Diferente da foto?

Uma coisa que sabemos há muito tempo é que não devemos acreditar plenamente em uma foto. Pequenas mudanças no ambiente, no que está sendo registrado, distância do objeto, iluminação e muitos outros, bem como a “preparação” do que está sendo fotografado, pode fazer com que o registro não expresse de forma real o que está ali.

A tecnologia chegou tornando tudo ainda mais fácil para quem quer, de alguma forma, “impressionar” (ou mesmo “enganar”) usando fotos. Aplicativos de manipulação existem aos montes, dos mais simples aos mais complexos, e podem fazer coisas inacreditáveis com qualquer imagem.

É sempre importante levar isso em consideração quando for utilizar uma foto como referência para qualquer coisa que seja, desde uma compra até a opinião sobre a aparência de alguém. O que você está vendo pode ser algo completamente diferente do que realmente está ali.

Usar fotos como referência é um dos caminhos mais comuns para o arrependimento: você olha, gosta, e quando vê

de perto não tem nada a ver com o que você havia pensado.

Quando se trata de uma negociação em loja ou site com perfil “sério” é possível devolver, trocar ou algo do gênero. Se a negociação foi direta com o vendedor ou por meio de algum serviço que não ofereça intermediação de qualidade, só resta o arrependimento.

Se você está interessado em algo e as fotos são a única forma de ver o que está do outro lado da “linha” solicite imagens diferentes, em horários, locais e posições específicos para ter, ao menos, um bom parâmetro de comparação. Por mais que os novos registros também possam ser feitos usando recursos de edição ou aprimoramento as chances de você identificar isso se tornam maiores.

E a gente vai ficando por aqui. Suas opiniões, sugestões e críticas são muito importantes, e você pode entrar em contato pelo fone (66) 99971-6500, pelo e-mail, lsmussi@hotmail.com ou visitar nosso perfil em facebook.com/paginadocareca. Do mais um grande abraço, e até a próxima, se Deus quiser!



LEANDRO CARECA



CLIC FINAL

Se você, em algum momento, duvidar que algo é realmente igual está sendo mostrado em fotos e não tiver outra forma de confirmar os detalhes, o mais sensato é desistir, seja da negociação ou de qualquer outra coisa. Ser surpreendido por algo diferente do que você esperava pode ser uma experiência extremamente desagradável. Em muitos casos o “risco” não vale a pena.

Mudanças, crimes hediondos

não há dúvidas da gravidade do fato, do sofrimento/humilhação infelizmente saboreado, além dos diversos prejuízos materiais que a vítima teve de suportar

O nosso Código Penal data de 1940, época essa, que nada se compara com a presente data, logo se percebe que ao longo do tempo muita coisa mudou, me refiro às práticas criminosas. Assim, se faz necessário que seja aprovado um novo Código Penal que contemple o atual momento em que vivemos, valendo ressaltar que já está em andamento o projeto do novo Código de Processo Penal (PL 8045/10), este, que apenas regulamentação o andamento investigatório e processual das práticas delituosas no Brasil.

Fazendo uma análise da previsão legal do crime hediondos temos na Constituição Federal em seu artigo 5º, inciso XLIII que nos diz: “a lei considerará crimes inafiançáveis e insuscetíveis de graça ou anistia a prática da tortura, o tráfico ilícito de entorpecentes e drogas afins, o terrorismo e os definidos como crimes hediondos, por eles respondendo os mandantes, os executores e os que, podendo evitá-los, se omitirem,” Pois bem, há quase 30 anos atrás, tivemos a regulamentação dos crimes hediondos na LEI Nº 8.072, DE 25 DE JULHO DE 1990, e que no seu primeiro artigo já nos traz a enquadramento de quais crimes são hediondos.

De uma rápida leitura em dois artigos, percebe-se rigidez maior para quem praticar qualquer um dos crimes enquadrado como hediondo, valendo ressaltar que os crimes previstos no artigo 2º, são também os equiparados a hediondos, e em todos, temos o cumprimento da pena em regime fechado, uma rigidez maior na progressão de regime, ou seja, do fechado para o semiaberto, também atualizado a não possibilidade de anistia, graça, indulto e da fiança.

Neste compasso, existe um - rol taxativo - de crimes hediondos previstos no Brasil, não havendo margem para situação distintas do que prevê os normativos textos de leis. Em minha singela contribuição, entendo que deveria de haver no primeiro artigo e seus incisos, uma alteração legislativa, afim de contemplar situações de grande - reprobabilidade e de abuso extremo - por parte dos que optam a praticarem crimes.

Sim, sugiro a criação de um inciso no formato de norma penal em branco, ou seja, ficando a cargo do Ministério Público requerer, o Juiz analisar o pedido, entendendo este, estar presente a reprobabilidade e o uso extremo da prática de-

lituosa, levar os autos ao Tribunal, que por no mínimo três Desembargadores, façam a análise da hediondez, de que se o autor ou autores deverão responderem pelos crimes praticados na modalidade de crime hediondo. Em síntese, após o recebimento da denúncia oferecida pelo Ministério Público, o magistrado atendendo o pedido do denunciante, e entendendo que os acusados podem de responderem pela hediondez delituosa, deverá de fazer a sua manifestação em sede de despacho e intimar o réu ou réus para que apresentem a defesa preliminar/resposta escrita à acusação. Após o feito, encaminhará os autos para o Tribunal manifestar ser favorável ou não, para que os acusados respondam em sede de crime hediondo. Tal tramite nestes moldes, tem a intenção de se evitar abusos, pois desde já, o acusado ou acusados já terão o duplo grau de jurisdição em análise do seu caso, e é claro, não cabendo recurso da decisão do Tribunal em sede processual.

Impede dizer, que tal alteração sugerida, visa no mínimo coibir para que determinado tipo de crime tenha uma maior rigidez da lei, assim, ficando o acusado ou acusados enquadrados em uma punição mais dura da lei! Cito como paradigma para se fundamentar o que defendo, o crime roubo ocorrido na cidade de Ribeirão Preto/SP, onde um cadeirante que mora de aluguel, vive de vendas de balas e doces em semáforo, teve sua residência invadida por dois assaltantes, lá, foi agredido e teve diversos bens roubados, além disso, passem, os assaltantes ainda danificaram a cadeira de roda da vítima, esta, que foi adquirida de forma parcelada, tal reportagem relatando o ocorrido pode ser conferida no endereço: <https://globoplay.globo.com/v/7967324/>. No caso em tela, não há dúvidas da gravidade do fato, do sofrimento/humilhação infelizmente saboreado, além dos diversos prejuízos materiais que a vítima teve de suportar. E neste caso, também não resta dúvida alguma de que os acusados/réus deveriam de receberem uma punição mais voraz da lei em comento. Por fim, reafirmo a necessidade de um novo Código Penal, ou que no mínimo o atual receba as devidas atualizações, para que determinadas práticas delituosas estejam contempladas no enquadramento crimes hediondos. Afinal, precisamos de leis que possam acompanhar a atual realidade brasileira, no que se refere às práticas delituosas e seu elevado grau de reprovabilidade.

ELVIS CREY ARRUDA DE OLIVEIRA É ADVOGADO EM CUIABÁ, ESPECIALIZADO EM DIREITO PÚBLICO, GESTÃO PÚBLICA



ELVIS CREY ARRUDA DE OLIVEIRA

DIÁRIO DO ESTADO

Diário do Estado de Mato Grosso

DIÁRIO DO ESTADO MT GRAFICA E EDITORA LTDA
CNPJ: 22.770.157/0001-39
Rua dos Angelins, 10 Sala 02 - Jardim das Oliveiras - Sinop-MT
CEP 78552-442 Caixa Postal 180

Diretor-Geral
Carlos OliveiraDiretor de Redação
José Roberto GonçalvesEditor de Política
Clemerson MendesDiagramação e Artes
Thiago Slovinski

E-mails

atendimento@diariodoestadomt.com.br
comercial@diariodoestadomt.com.br

redacao@diariodoestadomt.com.br

Fone: 66 3535-1000

OS ARTIGOS DE OPINIÃO ASSINADOS POR COLABORADORES SÃO DE RESPONSABILIDADE EXCLUSIVA DE SEUS AUTORES

ASSINATURAS

Sinop - R\$ 600,00 anual
Outras cidades - R\$ 800,00 anual66 9 9984-4633
66 9 9994-3338

www.diariodoestadomt.com.br

Selma critica ministros do STF

AO ATAQUE | A senadora condenou uma eventual decisão STF em acabar com a de prisão em 2ª instância

CLEMERSON SM
clemersonsm@msn.com

Em entrevista à revista Época na tarde de ontem (29), a senadora Selma Arruda partiu para cima dos ministros do Supremo Tribunal Federal.

Na visão da senadora mato-grossense, em uma eventual decisão do STF em acabar com a possibilidade de prisão em segunda instância, será uma ameaça às investigações da Lava Jato.

Na visão da ex-juíza, os ministros estão votando "olhando para o próprio umbigo", e indo contra o que pede a população. Atualmente, o julgamento tem quatro votos a favor da prisão após condenação em segunda instância e três contra.

"Vai ser o golpe mais duro na Lava Jato até hoje. Era para ter gente acampada na frente do STF, e não tem. Os caras fizeram esse julgamento a conta-gotas para isso, para causar essa apatia. Eles não ouvem o povo, não sabem o que as pessoas querem, não sabem o que o Brasil quer. Só veem o próprio umbigo", disse a senadora à revista Época.

Defensora da prisão em segunda instância a senadora

que faz parte da Comissão de Constituição e Justiça (CCJ), no Senado, tenta emplacar um relatório de emenda constitucional que dá legalidade ao tema, mas que até agora não teve a atenção necessário do Senado.

"É o momento de o Senado se impor. Até agora, o Senado não conseguiu se impor em nada neste ano. Somos carimbadores da Câmara e estamos à mercê da vontade do presidente do Senado e da presidente da CCJ. Fomos eleitos para quê? Temos de legislar", afirmou.

O julgamento da matéria no Supremo volta no dia 7 de novembro. Até o momento quatro ministros votaram favoráveis à prisão em segunda instância e três foram contrários. Restam ainda quatro ministros para votarem: Celso de Mello, Gilmar Mendes, Cármen Lúcia e o presidente Dias Toffoli.

"Infelizmente o Congresso ainda tem tabus. É terrível. Tem muita gente que não quer enfrentar o assunto para não se expor. Ficam mandando vídeos nos grupos de WhatsApp, mas não agem. Há algumas ações que são urgentes, deveríamos ter sido adotadas há muito tempo", afirmou.



FOTO: EDNILSON AGUIAR/O LIVRE

Selma diz que STF está indo contra a população

FALOU GROSSO

Para Mendes, Congresso se "acovarda" em temas graves

CLEMERSON SM
clemersonsm@msn.com

Em evento do PSB em Cuiabá, legenda da qual já fez parte, o governador Mauro Mendes (DEM), aproveitou a oportunidade para tecer algumas críticas ao Congresso Nacional. Segundo o governador, o parlamento se "acovarda" sobre "temas graves".

No discurso do PSB, Mendes não chegou a mencionar mais são esses "temas graves", mas recentemente no último Fórum de Governadores em Brasília, ele chegou a defender que o Congresso deveria ser mais enérgico e debater pautas duras sobre segurança pública. Uma delas, a pena de morte para traficantes.

"Não vamos mudar esse país se o nosso Congresso Nacional se acovardar diante dos mais graves temas que lhes são apresentados. Muitas vezes nossos políticos pensam só nas próximas eleições, o que é politicamente correto, pensando no seu voto, e não agem como lideranças. Não agem como pessoas que querem o bem no presente e no futuro", disse.

Durante o evento político no final de semana, Mendes chegou a listar problemas enfrentados por sua administração ao tomar pos-



FOTO: MARCOS VERGUEIRO/SECOM-MT

Declaração foi dada em evento do PSB na Capital

se em primeiro de janeiro. Entre eles estão os atrasos no pagamento da área da Saúde, entre outras que fizeram com que fortes medidas econômicas tivessem de ser tomadas ao lado desses dez meses de mandato.

O entrave com os servidores da Educação que re-

sultou em uma greve de quase quatro meses também foi lembrada pelo governador que fez questão de dizer que o Governo do Estado, mesmo nesta situação crítica não recuou de sua posição.

"Por isso, quando assumimos, nós não fizemos o óbvio. Tivemos a coragem

de falar a verdade para o nosso servidor, para os nossos produtores rurais... E eu dizia na campanha: 'Mato Grosso está quebrado. E se quisermos mudar essa realidade todos, terão que ajudar a pagar essa conta para que possamos construir esse Estado', lembrou.

"NÃO SOU TRAIADOR"

Barbudo diz ser fiel à Bolsonaro

CLEMERSON SM
clemersonsm@msn.com

Depois de ter seu nome relacionado em uma lista de "traidores" do presidente Jair Bolsonaro, após briga pelo controle da legenda e originou um verdadeiro racha na base aliada do presidente. O deputado federal por Mato Grosso, Nelson Barbudo, negou as acusações de ser um traidor do presidente.

O nome de Barbudo apareceu na semana passada em uma lista divulgada pela revista Época, que o próprio Bolsonaro considerava como traidores. Agora, Barbudo vem à público dizer que sempre foi fiel ao presidente Bolsonaro.

"Procurem onde o Bolsonaro disse que eu sou traidor. Ache uma palavra dele. Não houve. Aconteceu todo esse barulho em Mato Grosso. Eu nunca dei um voto contra o Governo. Eu sou o terceiro do PSL que mais deu votos para Bolsonaro", disse Barbudo.

Ao ser questionado então sobre os motivos de seu nome ter aparecido na lista dos traidores, Barbudo diz ser vítima de "fogo amigo".

"Um caboclo do PSL, que eu não vou falar o nome, falou: 'Põe o nome daquele barbudo, eu não gosto daquele merda'. O cara me contou. Usou meu nome, cara. Onde que eu tive um entrevisto com o Bolsonaro? Eles queriam atingir a Joice Hasselmann, Felipe Francischini, Delegado Waldir e mais um", retrucou.

Após a revelação da lista pela revista Época, Barbudo procurou o ministro da Secretaria de Governo, Luiz Eduardo Ramos e ouviu do general que o presidente Bolsonaro já estava ciente de que o fato publicado não era verdade.

Barbudo recebeu também uma ligação do deputado Eduardo Bolsonaro, pivô de toda a crise e gravou um vídeo falando da fidelidade ao presidente, do deputado Nelson Barbudo.



FOTO: JLSIQUEIRA/ALMT

Deputado diz ser alvo de "fogo amigo"

PROTEÇÃO DE DADOS

MTI troca experiências com Serpro sobre adequação à nova lei de dados

DA REPORTAGEM

O diretor de Tecnologia da Informação e Comunicação da Empresa Mato-grossense de Tecnologia da Informação (MTI), Cirano Campos, reuniu-se com membros da comissão de implantação da Lei nº 13.709/2018 – conhecida como Lei Geral de Proteção de Dados (LGPD) –, do Serviço Federal de Processamento de Dados (Serpro), para discutir sobre como tem sido feito este trabalho no órgão federal.

A reunião ocorreu na sede do Serpro, em Brasília (DF). Participaram também os assessores de diretoria

para proteção de dados e privacidade, Paulo Roberto Correa Leão, Roberval Lopes Adamo e Ulysses Alves de Levy Machado.

De acordo com Cirano, a intenção foi conhecer as ações, as ferramentas e soluções técnicas adotadas pelo Serpro que podem vir a subsidiar o trabalho que vem sendo desenvolvido na MTI. "Nesta visita aproveitamos a oportunidade para entender melhor a estrutura organizacional do Serpro e o Projeto de Implementação da nova lei, a fim de buscar as melhores práticas para Mato Grosso", disse Cirano.

Ainda segundo Cirano, a reunião foi extremamente

produtiva. "A visita nos proporcionou fazer um benchmarking, confirmando que a MTI está no caminho certo quanto à implementação da referida lei", disse.

Assim como o Serpro, a MTI instituiu uma comissão conjunta com a Controladoria Geral do Estado (CGE) para coordenar as atividades de identificação dos dados pessoais, o armazenamento, o ciclo de vida, os acessos, os processos e as tecnologias, além de propor os ajustes necessários. Isto porque a MTI é a detentora do armazenamento e processamento de grande parte dos dados sob a guarda do Governo de Mato Grosso.



FOTO: ASSESSORIA

A intenção foi conhecer as ações, as ferramentas e soluções técnicas

Amigos e fãs se despedem do ator e diretor Jorge Fernando

O corpo do ator e diretor Jorge Fernando foi levado para cremação por volta das 14h desta terça-feira (29) no Crematório da Penitência, no Caju, Zona Norte do Rio. A cerimônia foi restrita a parentes e amigos.

Muito emocionadas, Dona Hilda, a mãe, a irmã e a sobrinha do diretor não ficaram até o fim da cerimônia. Dona Hilda, 95 anos, foi uma das primeiras pessoas a chegar para o velório do filho no Teatro Leblon na manhã desta terça. Fãs e muitos amigos do trabalho se despediram do artista durante o velório, na Sala Marília Pêra do Teatro Leblon.

Os fãs puderam se despedir até às 10h. Depois, durante duas horas, o velório foi liberado somente para parentes e amigos próximos. Às 12h30, o caixão com o corpo do artista deixou o teatro sob aplausos dos populares e gritos de "Viva Jorginho!". Maria Carol contou que o tio planejava um novo espetáculo, com previsão de estreia para janeiro.

"Ele é a minha referência de tudo. Ele é meu pai, padrinho, meu mestre, professor, diretor. É difícil, foi de repente e a gente achou que ia estar junto de novo em cena, em janeiro. Minha avó está devastada. A gente pensar que não tem lei, não tem regra, não tem ordem. Com 95 anos perder um filho", disse. Telões nas laterais do palco do Teatro Leblon mostravam imagens da carreira de Jorge Fernando como diretor e ator.

A imagem de São Jorge na parede foi cedida por Zeca Pagodinho, que, como Jorge Fernando, também é devoto do santo guerreiro. O painel também tinha a



imagem de São Cosme e São Damião.

Os amigos do ator e diretor fez ao longo da carreira e também os que ele dirigiu em trabalhos na televisão estiveram no teatro para a despedida. Claudia estava em "Verão 90", novela que se tornou o último trabalho de Jorge Fernando. Antes eles trabalharam juntos em outras tramas como "Deus Nos Acuda" (1992), "Torre de Babel" (1998), "As Filhas da Mãe" (2001), "Sete Pecados" (2007) e "Ti Ti Ti" (2010).

"Eu estreei semana passada. Antes da estreia, estavam ecoando dentro de mim as palavras dele: 'se reinventar, qualquer coisa que der errado use a seu favor'. São ensinamento pra minha vida inteira", acrescentou a atriz. O diretor Marcelo Zambelli, que trabalhou em sete novelas com Jorge Fernando - inclusive em

'Verão 90', também esteve no velório. A atriz Fernanda Rodrigues falou sobre seu primeiro trabalho na TV. Ela contou que Jorge Fernando foi quem deu a primeira oportunidade quando ela tinha apenas 11 anos. "É uma luz que vai fazer muita falta, mas que foi iluminar lá em cima. Mas a alegria dele, a energia positiva, o alto astral a gente vai sentir muita falta aqui", completou a atriz. O diretor Guel Arraes lamentou a perda do amigo. Ele disse que a televisão e o país estão mais tristes agora sem 'Jorginho', como chamava carinhosamente Jorge Fernando. Colega de profissão em muitos trabalhos, o autor Walcyr Carrasco relembrou das parcerias com Jorge Fernando. A cantora Elba Ramalho também esteve no velório para se despedir do ator e diretor Jorge Fernando.

TV e Entretenimento



Wanessa diz que perdoaria traição do marido: "Desejo momentâneo"

Casada há 12 anos, Wanessa Camargo abriu a vida íntima e falou a respeito do relacionamento com Marcus Buaiz. A diva do pop confessou que perdoaria uma "pulada de cerca" do marido. "Tudo depende da forma como aconteceu", disse a famosa ao "Gshow". E explicou: "Se foi apenas um desejo momentâneo que não tenha a ver com a lealdade, se é um cara que é incrível em casa, se temos uma construção bonita de amor e lealdade, mas quero que seja sincero. Se mentir para mim, é mais grave". Apesar de estar totalmente dedicada aos trabalhos artísticos, a beleza revelou que há chances de encerrar a maternidade novamente. "Adoro ser mãe e queria mais filhos, porém, quero focar na minha carreira, mas não descartei a possibilidade", declarou.

CRUZADAS

CHARGE DO DIA



Horóscopo

Aries (21/3 a 20/4) Questões práticas demandam se planejar com fundamento, porque imprevistos orçamentários trazem instabilidades. Economize.

Touro (21/4 a 20/5) Certas pessoas íntimas que mudam de atitude deixam você resabiado, porém você precisa entender essa conjuntura e fazer ajustes.

Gêmeos (21/5 a 20/6) Com o foco para as exigências do trabalho e da casa, você faz sacrifícios para se livrar de problemas. Faça ajustes em nome da estabilidade.

Câncer (21/6 a 22/7) Você quer viver com mais prazer, mas existem incompatibilidades de interesses na convivência social, pois os demais não vão lhe seguir.

Leão (23/7 a 22/8) Discrição e conforto emocional são importantes no dia a dia de casa, mas desacordos complicam as interações. Prime pelas parcerias.

Virgem (23/8 a 22/9) O que você enxerga como importante na vida e o que o entorno lhe dá estão dissonantes. Não seja impositivo ou intrometido. Negocie.

Libra (23/9 a 22/10) A atenção está no que é prático e materiais, mas há diferenças entre desejo e realidade, o que lhe frustra. Faça o financeiramente possível.

Escorpião (23/10 a 21/11) Seus interesses particulares ganham seu cuidado, e aumenta sua sensibilidade. As relações entram em conflito e prejudicam as ações.

Sagitário (22/11 a 21/12) Ao ficar introspectivo, você atende às carências emocionais. Alimentação e sono pedem prioridade de atenção, pois você manifesta sintomas.

Capricórnio (22/12 a 20/1) Não frequente o meio social porque há atritos que estão fomentados por bobagens. Descole-se do ego para focar no fundamental.

Aquário (21/1 a 19/2) Estímulos e chances de mostrar suas aptidões se manifestam. Cuide também das necessidades do lar, e equalize as duas questões.

Peixes (20/2 a 20/3) Momento de mente dispersa, o que atrapalha a expressão das ideias e a convivência. Fuja de polêmicas para não criar atritos.

PALAVRAS CRUZADAS DIRETAS

www.coquetel.com.br © Revistas COQUETEL

Conceito final da Tábua	Explorador de ouro	Dificuldade em ver de longe (Ofitain.)	Dar a juros (dinheiro)	O nosso país e sua capital	(?) dentária, estrutura da boca
A árvore da goiaba	Forma de escolha, nos jogos infantis	Tabaco em pó	Fecha e abre (os olhos) Acredita	Orlando Teruz, pintor	
Uma das sobrinhas da Margarida (HQ)	Peça para cavar	Planta medicinal	Foguetaria acessa na Olimpíada	Bahia (sigla)	Embalagem de inseticida
Ornato dos santos Levantar a ponta	Doença contagiosa Muito extenso	O martelo ideal para quebrar pedras	Pró-(?): assiste a gestante	Conteúdo de bolas	
Servir; ter utilidade	Alcançar; conseguir	Vogais de "rio"	Não, em inglês	Brincadeira entre torcidas	Corridas de carros A aviação britânica
Pia (bras.)	Cobrança telefônica	Retórica (abrev.) 6, em romanos	Consoantes de "rico"		

BANCO 45

TANDE AVIDA É JOGO

E aí, vamos jogar?

Ja nas livrarias.

editoraage @editoraagir

AGIR

Solução

T	V	O	J	F	I	R	V	I	
O	I	B	O	L	V	A	V	I	
S	T	L	E	B	L	O	N		
S	I	T	V	O	I				
O	S	E	H	E	L	B	O		
H	V	H	V	L	S	E	H		
E	H	L	V	W	V	H	I	d	
V	B	L	V	A	H	E	d		
E	L	S	E	V	d				
V	T	O	E	H	N	V	W		
O	I	H	O	I	T	I	T		
V	S	I	d	E	d	V	V	d	
H	V	d	W	I	N	O	H	V	d
V	H	I	E	B	V	I	O	H	
B									

ESPAÇO DA MULHER

QUEM RESPEITA SEU ESPAÇO, MERECE SEU CARINHO.

POLTRONAS EXCLUSIVAS PARA MULHERES

VERDE TRANSPORTES

www.viagemverde.com.br

66 3531-1075

65 3516-7500

DESPECHE SUAS ENCOMENDAS PELA VERDE EXPRESS

66 3535-1000 PUBLICAÇÕES OFICIAIS

CLASSIFICADOS

REPUBLICA FEDERATIVA DO BRASIL ESTADO DE MATO GROSSO - COMARCA DE SINOP REGISTRO GERAL DE IMÓVEIS 1º Serviço Notarial e Registro de Imóveis Osvaldo Reiners Oficial

EDITAL DE LOTEAMENTO

OSVALDO REINERS, Oficial do Cartório de Registro de Imóveis e Anexos, desta Comarca de Sinop, Estado de Mato Grosso.

Faz Saber a todos, quanto o presente Edital vierem ou dele tiverem conhecimento que, nos termos do Artigo 18 e seus Parágrafos, da Lei nº 6.766, de 19 de dezembro de 1979, que VILLA TORINO EMPREENDIMENTOS IMOBILIÁRIOS LTDA, pessoa jurídica de direito privado, inscrita no CNPJ sob nº 30.869.025/0001-97, com sede na Avenida das Embaúbas, nº 1.321, Sala 12, Setor Residencial Sul, em Sinop/MT, por seu representante legal, REQUEREU o REGISTRO DO LOTEAMENTO caracterizado como: "RESIDENCIAL VILLA TORINO", com uma área total de 98.251,50m², instalado sobre o imóvel denominado Chácara 238, Bairro de Chácaras Sinop, no perímetro urbano desta cidade de Sinop-MT, com a descrição do perímetro constante da Matrícula nº 83.892, devidamente registrada no Cartório do 1º Ofício da Comarca de Sinop, Estado de Mato Grosso.

DEMONSTRATIVO DO PROJETO - O empreendimento está distribuído em 61.915,84m² de Área de Lotes; 20.610,58m² de Área de Arruamento; 9.829,98m² de Área Verde; 5.895,10m² Área Institucional. Conforme Decreto Municipal nº 256/2019.

E para que ninguém alegue ignorância expediu-se o presente que será publicado por 03 (três) vezes consecutivas no Jornal de melhor circulação desta cidade de Sinop-MT. Decorrido o prazo de 15 (quinze) dias contados da data de última publicação, e não havendo impugnação de terceiros, SERÁ FEITO O REGISTRO.

Sinop-MT, 29 de Outubro de 2019.

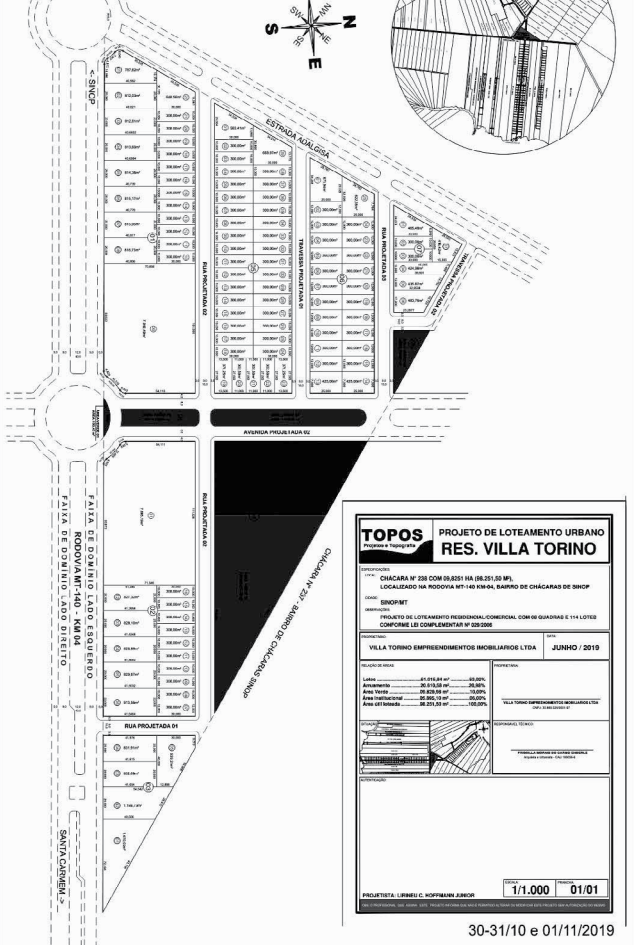

Subseção Judiciária de Sinop-MT 2ª Vara Federal Cível e Criminal da SSJ de Sinop-MT

PROCESSO 1000132-03.2018.4.01.3603 CLASSE IMISSÃO NA POSSE (113) POLO ATIVO REQUERENTE: COMPANHIA ENERGETICA SINOP S/A ADV POLO ATIVO Advogado(s) do reclamante: ALEXANDRE DOS SANTOS PEREIRA VECCHIO

FINALIDADE: DAR CONHECIMENTO A INTERESSADOS que perante o Juízo da 1ª Vara Federal de Sinop/MT e respectiva Secretária, tramita a AÇÃO DE DESAPROPRIAÇÃO SUPRAMENCIONADA, para desapropriação por utilidade pública da seguinte área de 3,6889ha, parte de um total maior com 938,960ha conhecido como "FAZENDA TIO DINO", localizada no Município de Itaipava/MT, objeto da matrícula n. 13.603, Ficha 01, Livro 02, do Cartório de Registro de Imóveis de Colider/MT, bem como de que o(s) expropriado(s) pretende(m) fazer o levantamento de 80% do valor da indenização (oferta inicial) no valor de R\$ 43.368,00 (quarenta e três mil, trezentos e sessenta e oito reais). Ficam CIENES e INTIMADOS dos termos e atos da AÇÃO DE DESAPROPRIAÇÃO os TERCEIROS INTERESSADOS, que tem o prazo de 10 (dez) dias, contando-se do dia imediato à publicação do presente, para OFERECEREM QUALQUER IMPUGNAÇÃO OU HABILITAREM DIREITOS OU CRÉDITOS, NA FORMA DO ART. 34 DO DECRETO-LEI N. 3.365/41, de que este Juízo Federal funciona na Av. Gov. Júlio Campos, 1230, Setor Comercial, Sinop/MT, 78550-286 - e-mail: 01vara.sno.mt@trf1.jus.br, com expediente externo de segunda a sexta-feira, das 09:00 às 18:00 horas.

FUNDAMENTO LEGAL: Art. 34 do Decreto-Lei nº 3.365/1941. SEDE DO JUÍZO: Av. Gov. Júlio Campos, 1230, Setor Comercial, Sinop/MT, 78550-286. Fone: 66-3901-1259 - e-mail: 01vara.sno.mt@trf1.jus.br

SINOP, datado eletronicamente. ANDRE PERICO RAMIRES DOS SANTOS Juiz Federal

Num. 4592240 - Pág. 1 Assinado eletronicamente por: ANDRE PERICO RAMIRES DOS SANTOS - 27/02/2018 15:27:01 http://pje1g.trf1.jus.br:80/pje/Processo/ConsultaDocumento/listView.seam?x=1802271527009640000004580002 Número do documento: 1802271527009640000004580002

ESTADO DE MATO GROSSO CONSÓRCIO INTERMUNICIPAL DE SAÚDE DA REGIÃO DO VALE DO PEIXOTO

REPUBLICA FEDERATIVA DO BRASIL ESTADO DE MATO GROSSO - COMARCA DE SINOP REGISTRO GERAL DE IMÓVEIS 1º Serviço Notarial e Registro de Imóveis Osvaldo Reiners Oficial

EDITAL DE LOTEAMENTO

OSVALDO REINERS, Oficial do Cartório de Registro de Imóveis e Anexos, desta Comarca de Sinop, Estado de Mato Grosso.

Faz Saber a todos, quanto o presente Edital vierem ou dele tiverem conhecimento que, nos termos do Artigo 18 e seus Parágrafos, da Lei nº 6.766, de 19 de dezembro de 1979, que JARDIM SÃO LOURENÇO II EMPREENDIMENTOS IMOBILIÁRIOS SFE LTDA, pessoa jurídica de direito privado, inscrita no CNPJ sob nº 32.789.146/0001-54, com sede na Avenida das Embaúbas, nº 1321, Sala 16, Setor Residencial Sul, em Sinop/MT, por seu representante legal, REQUEREU o REGISTRO DO LOTEAMENTO caracterizado como: "JARDIM SÃO LOURENÇO II", com uma área total de 118.632,80m², instalado sobre o imóvel denominado Estância Arara, Bairro de Chácaras Sinop, no perímetro urbano desta cidade de Sinop-MT, com a descrição do perímetro constante da Matrícula nº 85.356, devidamente registrada no Cartório do 1º Ofício da Comarca de Sinop, Estado de Mato Grosso.

DEMONSTRATIVO DO PROJETO - O empreendimento está distribuído em 59.360,36m² de Área de Lotes; 28.528,06m² de Área de Arruamento; 10.472,64m² de Área Verde; 13.952,38m² de APP; 104.680,42m² Área útil Loteada. Conforme Decreto Municipal nº 251/2019.

E para que ninguém alegue ignorância expediu-se o presente que será publicado por 03 (três) vezes consecutivas no Jornal de melhor circulação desta cidade de Sinop-MT. Decorrido o prazo de 15 (quinze) dias contados da data de última publicação, e não havendo impugnação de terceiros, SERÁ FEITO O REGISTRO.

Sinop-MT, 29 de Outubro de 2019.

OSVALDO REINERS - Oficial, conferi e subscrevi o presente.

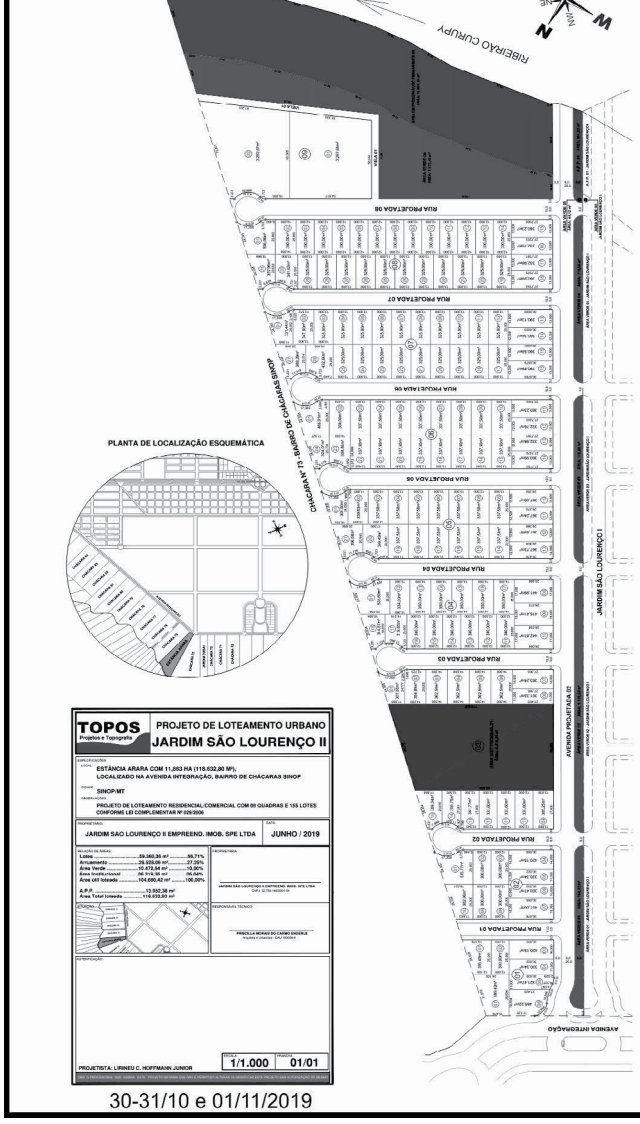

30-31/10 e 01/11/2019

COOPERSINO

O Presidente da Cooperativa de Trabalho dos Profissionais da Educação do Município de Sinop, JOSÉ ARNALDO DOS SANTOS, no uso de suas atribuições estatutárias convoca todos os COOPERADOS, para reunirem-se em ASSEMBLEIA GERAL ESPECIAL, na Rua dos Cajuzeiros, nº 60, Setor Industrial Norte, CEP 78.550-516, em Sinop - MT, dia 30 de novembro de 2019, às 7h em primeira convocação e a presença de 2/3 dos Cooperados, em segunda convocação com metade mais um dos cooperados e 5h em última convocação, com presença de no mínimo 20% (vinte por cento) do total de sócios, portando, 05 (cinco) Cooperados dos 22 (vinte e cinco) associados com direito a voto, para deliberarem sobre a seguinte ordem do dia:

- 1) FIXAR VALOR DA COTA CAPITAL 2020; 2) FIXAR VALOR DA COTA INVESTIMENTO 2020; 3) CRIAR FUNDO ESPECIAL PARA CONTRIBUIÇÃO INDIVIDUAL; 4) FIXAR LIMITE PARA TOMADA DE EMPRÉSTIMOS; 5) PLANEJAMENTO ESTRATÉGICO 2020/2021; 6) ELEGER META PRIORITÁRIA PARA 2020/2021; 7) APROVAR PARÂMETROS PARA ORGANIZAÇÃO DO TRABALHO; 8) APROVAR VALOR DA HORA-ALÇA POR HABILITAÇÃO; 9) APROVAR JORNADA MÍNIMA DE TRABALHO.

Cumprasse, Sinop - MT, 24 de outubro de 2019.

ADESTEC Vagas de Emprego

ESTADO DE MATO GROSSO CONSÓRCIO INTERMUNICIPAL DE SAÚDE DA REGIÃO DO VALE DO PEIXOTO

VIDROLUX - INDÚSTRIA E COMÉRCIO DE ESQUADRIAS DE GRANITOS E MÓVEIS LTDA - CNPJ: 02.082.284/0001-38, torna público que requereu junto a Secretaria de Agricultura e Meio Ambiente de Sorriso - MT - SAMA: Licença de Operação (LO), das atividades de: 47.43-1-00 - Comércio varejista de vidros; 47.44-0-05 - Comércio varejista de materiais de construção não especificados anteriormente; 47.44-0-06 - Comércio varejista de pedras para revestimento. Endereço: Rua das Videiras, nº 1.254, Bairro Centro. Não foi determinado EIA/RIMA. (Engº Florestal Eng. C. Barceil 66-999766751).

ALEX SANDRO ZUCCO - ME - CNPJ 35.038.952/0001-89, torna público que requereu junto a SAMA/SORRISO/MT a Licença Prévia (LP), Licença de Instalação (LI) e Licença de Operação (LO) para atividades de serviços de lanternagem ou funilaria e pintura de veículos automotores / serviços de instalação, manutenção e reparação de acessórios para veículos automotores, localizada na Rua Genésio Roberto Baggio, N 1828, Centro, Município de Sorriso/MT, não foi determinado EIA-RIMA. (TOP PROJETOIS 3544-0266)

A MCK EMPREENDIMENTOS IMOBILIÁRIOS LTDA, CNPJ 02.177.696/0001-51, estabelecida na Rua das Castanheiras nº 1031, Setor Comercial, CEP 78.550-290, no município de Sinop - MT, Torna Público que requereu junto a SAMA - Secretária de Estado do Meio Ambiente/MT a Licença Prévia - LP e Licença de Instalação - LI da implantação do loteamento denominado de PRIVILLAGE RESIDENCIAL, localizado no bairro Chácara 238/239, Avenida André Maggi, antiga Estrada Áurea, Bairro de Chácaras no Município de Sinop - MT, não foi determinado EIA/RIMA.

A empresa Adriano Scarabelato ME CNPJ/MF nº 25.063.092/0001-80, torna público que requereu a SAMA-MT, as Licenças Prévia, de Instalação e Operação da Mecânica Pai e Filhos, localizada na cidade de Nova Ubiratã MT

CAROLINE RANDON ROSSATO MORAIS, CPF nº 030.334.471-71, torna público que requer junto a SAMA a Licença Prévia de Instalação e Ampliação e a Licença de Operação, para dois Pivôs Centrais de Irrigação, com área total irrigada de 314,57 ha, localizado em área denominada Fazenda Mata Verde, localizada na zona rural do Município de Sorriso/MT. Não foi realizado o EIA/RIMA.

DESTILARIA TJ INDUSTRIA E COMÉRCIO DE BIO-COMBUSTÍVEIS E DESTILADOS LTDA, CNPJ Nº 31.087.278/0001-71, torna público que requer junto a SAMA, a Licença de Operação, para a atividade de FABRICAÇÃO DE ALCOOL, com área construída de 1.363,81 m², capacidade de moagem de 294 e capacidade de produção de 21,6 m³/dia, instalado na zona rural do Município de Sorriso/MT, Rod. MT-560, km 11. Não foi realizado o EIA/RIMA.

JOAO SICHIERI JUNIOR, CPF nº 925.781.251-15, torna público que requer junto a SAMA as Licenças Prévia e de Instalação, para Quatro Pivôs Centrais de Irrigação, com área total irrigada de 342,32 ha, localizado em área denominada Fazenda Teles Pires, localizada na zona rural do Município de Sorriso/MT. Não foi realizado o EIA/RIMA.

AGROSSO COMÉRCIO E REPRESENTAÇÃO DE INSUMOS AGRÍCOLAS LTDA - CNPJ: 22.954.084/0001-35, localizado na Av. Perimetral Sudeste, N° 9535 - Bairro: Jardim das Américas, pertencente ao município de SORRISO-MT, torna público que requereu junto a SAMA/SORRISO/MT, a Renovação da Licença de Operação, com ramo de Atividade: Comércio atacadista de defensivos agrícolas, adubos, fertilizantes e corretivos do solo; Comércio atacadista de sementes, flores, plantas e grammas; Comércio varejista de medicamentos veterinários; Depósitos de defensivos agrícolas, adubos, fertilizantes e corretivos de guarda-móveis; não foi determinado EIA-RIMA. (MR Eng. Ambiental e Seg. do Trabalho - Projetos Bombeiro) - Tel: (066) - 99612-7413.

MANSO E FRANCO LTDA - CNPJ: 27.117.200/0001-85, localizada na Av. Perimetral Sudeste, N° 9565 - Bairro: Jardim das Américas, pertencente ao município de SORRISO-MT, torna público que requereu junto a SAMA/SORRISO/MT, a Renovação da Licença de Operação, com ramo de Atividade: Comércio atacadista de defensivos agrícolas, adubos, fertilizantes e corretivos do solo; Comércio atacadista de sementes, flores, plantas e grammas; Depósitos de mercadorias para terceiros, exceto armazéns gerais e guarda-móveis; não foi determinado EIA-RIMA. (MR Eng. Ambiental e Seg. do Trabalho - Projetos Bombeiro) - Tel: (066) - 99612-7413.

L. A. DALPIVA - CNPJ: 10.777.219/0001-55, localizado na Av. Tancredo Neves, N° 1229 - Bairro: Centro, pertencente ao município de SORRISO-MT, torna público que requereu junto a SAMA/SORRISO/MT, a Renovação da Licença de Operação, com ramo de Atividade: Manutenção e reparação de motocicletas e motonetas; não foi determinado EIA-RIMA. (MR Eng. Ambiental e Seg. do Trabalho - Projetos Bombeiro) - Tel.: (066) - 99612-7413.

LABORATÓRIO DE ANÁLISES CLÍNICAS CELLA LTDA CNPJ: 08.248.858/0001-30, localizada na Av. Natalino João Brescansin, N° 755-A - Bairro: Centro, pertencente ao município de SORRISO-MT, torna público que requereu junto a SAMA/SORRISO/MT, a Renovação da Licença de Operação, com ramo de Atividade: Laboratórios clínicos; Serviços de manutenção e reparação mecânica de veículos automotores; não foi determinado EIA-RIMA. (MR Eng. Ambiental e Seg. do Trabalho - Projetos Bombeiro) - Tel.: (066) - 99612-7413.

P.M.S. PECAS E MECANICA LTDA - CNPJ: 13.501.185/0001-60, localizado na Rua São Francisco de Assis, N° 211 - Bairro: INDUSTRIAL 1ª ETAPA, pertencente ao município de SORRISO-MT, torna público que requereu junto a SAMA/SORRISO/MT, a Renovação da Licença de Operação, com ramo de Atividade: Comércio a varejo de peças e acessórios novos para veículos automotores; Serviços de manutenção e reparação mecânica de veículos automotores; não foi determinado EIA-RIMA. (MR Eng. Ambiental e Seg. do Trabalho - Projetos Bombeiro) - Tel.: (066) - 99612-7413.

ADESTEC Vagas de Emprego

PREFEITURA MUNICIPAL DE CAMPO NOVO DO PARCIS TOMADA DE PREÇOS Nº 010/2019 DE JULGAMENTO DE RECURSO A TOMADA DE PREÇOS Nº 010/2019

AVISO DE RESULTADO DE JULGAMENTO DE RECURSO A TOMADA DE PREÇOS Nº 010/2019

AVISO DE PROSEGUIMENTO DE EDITAL TOMADA DE PREÇOS Nº 10/2019

AVISO DE RESULTADO DE JULGAMENTO DE RECURSO A TOMADA DE PREÇOS Nº 010/2019

PREFEITURA MUNICIPAL DE NOVA MUTUM AVISO DE PUBLICAÇÃO PREGÃO PRESENCIAL Nº 140/2019

PREFEITURA MUNICIPAL DE SORRISO AVISO DE LICITAÇÃO PREGÃO PRESENCIAL Nº 101/2019

VENDAS

LOCAÇÃO / ALUGUEL KITNET Contendo: Sala e cozinha conjugada, 02 quartos, 01 banheiro social, 01 área de serviço e garagem. Endereço: Rua Sonia Maria, nº 12, Bairro Jardim das Azaleias na cidade de Sinop/MT. Valor: R\$ 500,00 (quinhentos reais) mensais. Contato: (66) 3531-7222 / (66) 99633-6623

SALA COMERCIAL medindo aproximadamente 60 m² contendo: 01 Banheiro social. Endereço: Avenida das Figueiras, nº 1646, Centro na cidade de Sinop/MT. Denominado Sala 06. Valor: R\$ 1.500,00 (um mil e quinhentos reais) mensais. Contato: (66) 3531-7222 / (66) 99633-6623

KITNET Contendo: Sala e cozinha conjugada, 02 quartos, 01 banheiro social, 01 área de serviço, portão eletrônico e cerca elétrica. Endereço: Avenida Notre Dame, Quadra 13, Lote 11, Bairro Residencial Paris (um mil e setenta e seis reais) mensais + taxa de condomínio. Contato: (66) 3531-7222 / (66) 99633-6623

KITNET Contendo: Sala e cozinha conjugada, 02 quartos, 01 banheiro social, 01 área de serviço e garagem. Endereço: Rua dos Cedros, nº 1292, Bairro Jardim Botânico na cidade de Sinop/MT. Disponível apartamentos 03 e 06. Valor: R\$ 900,00 (novecentos reais) mensais. Contato: (66) 3531-7222 / (66) 99633-6623

KITNET Contendo: Sala e cozinha, 02 quartos, 01 banheiro social, 01 área de serviço e garagem. Endereço: Rua dos Cedros, nº 1292, Bairro Jardim Botânico na cidade de Sinop/MT. Disponível apartamentos 03 e 06. Valor: R\$ 900,00 (novecentos reais) mensais. Contato: (66) 3531-7222 / (66) 99633-6623

CIDADE JARDIM RESIDENCIAL Detalhes do imóvel 1 Quarto(s) 1 Banheiro(s), 1 Cozinha, 1 Sala, 1 Área Serviço, Descrição Casa Mobiliada, Com Seguro Residencial contra roubo. Cerca elétrica. Portão Eletrônico. 200m² UFMET e UNIC Industrial Visitas Agendadas. Imobiliária Mato Grosso Av. dos Turamús, 1443 - Jardim Botânico, Sinop - MT. Telefone: (66) 3532-4489

JARDIM BOTANICO - R\$3.650,00 Detalhes do imóvel 4 Suite(s), 4 Quarto(s), 1 Banheiro(s), 01 Cozinha, 1 Sala, 1 Área de Lazer, 1 Área Serviço, 675 m². Imobiliária Mato Grosso Av. dos Turamús, 1443 - Jardim Botânico, Sinop - MT. Telefone: (66) 3532-4489

JARDIM BOTANICO - R\$1.100,00 Detalhes do imóvel 2 Quarto(s), 1 Cozinha, 1 Sala, 1 Área Serviço, 302 bloco A 2 quartos, sala, cozinha, banheiro, lavanderia, garagem, condomínio R\$ 150,00. Imobiliária Mato Grosso Av. dos Turamús, 1443 - Jardim Botânico, Sinop - MT. Telefone: (66) 3532-4489

BARRAÇÃO GALPÃO Valor: R\$ 12.000,00 ÓTIMA LOCALIZAÇÃO FRENTE PARA BR 163 ÁREA DE 1.820,00 M². Memória Jesus - Sinop / MT. Ref: 13870.603. Telefones 66 3511 2030. 66 98112 0282.

O ESTADO DE MATO GROSSO TEM UM NOVO JORNAL

DIÁRIO DO ESTADO (66) 3535-1000

CASA - Contendo: Sala e cozinha conjugada, 01 quarto, 01 banheiro social, 01 área de serviço e garagem. Endereço: Rua dos Azulejos, nº 1061, Bairro Maria Vindimila II na cidade de Sinop/MT. Valor: R\$ 800,00 (oitocentos reais) mensais. Contato: (66) 3531-7222 / (66) 99633-6623

Choque-Rei: Palmeiras e São Paulo se enfrentam com elencos distintos

EXPERIÊNCIA X JUVENTUDE | Clássico será disputado hoje à noite, no Allianz Parque

DA REPORTAGEM

Palmeiras e São Paulo disputarão mais um Choque-Rei nesta quarta-feira (30), às 18h30, no Allianz Parque, em partida válida pela 29ª rodada do Campeonato Brasileiro. Um é vice-líder da competição. O outro, quarto colocado. Realidades diferentes, objetivos diferentes, mas, sobretudo, elencos bastante distintos.

Enquanto o Palmeiras aposta em jogadores prontos, renomados e que possam acrescentar algo à equipe a curto prazo, o São Paulo prefere adotar uma linha de gestão que prioriza os jovens revelados nas categorias de base, os mesclando com alguns poucos nomes mais experientes, reconhecidos internacionalmente.

Para se ter uma ideia, a média de idade do provável time titular do Palmeiras para o clássico desta quarta-feira é de 29 anos. Já a do São Paulo é de 26 anos. O Tricolor conta com quatro atletas com menos de 25 anos entre os 11 iniciais. O Verdão, por sua vez, não possui nenhum jogador com esta faixa de idade na equipe ideal.

Na atual temporada, a receita do São Paulo vem dando mais certo, apesar de

o Palmeiras figurar acima na tabela e ter vencido um e empatado os outros três Choques-Rei. Com um time com muitos garotos vindos de Cotia e sem os medalhões que fazem parte do elenco neste segundo semestre, o Tricolor eliminou o Verdão na semifinal do Campeonato Paulista em pleno Allianz Parque, se classificando à decisão nos pênaltis.

No jogo de volta da semifinal do Paulistão entre Palmeiras e São Paulo, no Allianz Parque, o time tricolor era ainda mais jovem que o atual.

A média de idade da equipe que empatou sem gols com os donos da casa era de 25 anos, já que nomes como Daniel Alves e Alexandre Pato ainda não haviam desembarcado no Morumbi.

Nesta quarta, o Palmeiras terá a grande oportunidade de mostrar que a experiência de seus jogadores pode fazer a diferença diante de um adversário que usa e abusa da juventude. Resta saber como Mano Menezes e Fernando Diniz, que ainda estão iniciando suas respectivas trajetórias no Verdão e no São Paulo, respectivamente, prepararão seus jogadores para o esperado clássico no Allianz Parque.



Palmeiras tem jogadores prontos, enquanto SP prioriza jovens da base

COBRADO POR LESÕES

Grêmio prevê investimento de R\$ 1 mi no departamento médico

DA REPORTAGEM

O ano ainda não acabou, mas o planejamento para 2020 já está em andamento. Depois de visitar o Flamengo há cerca de três meses e como contrapartida aos recorrentes casos de lesão no elenco, o Grêmio tem encaminhado para o próximo ano um investimento de R\$ 1 milhão para o departamento médico.

A ideia do clube é modernizar equipamentos nos setores de tratamento e recuperação. O mesmo valor já foi aplicado em melhorias durante 2018, o que totalizara R\$ 2 milhões na área.

Ainda nesta temporada, o clube adquiriu máquinas para as áreas de fisioterapia, fisiologia e médica. Um dos equipamentos de ondas de choque tem o objetivo de acelerar o tratamento de lesões dos atletas. Segundo o clube, é único no Rio Grande do Sul.

A área médica do clube

ganhou destaque depois da eliminação para o Flamengo, na semifinal da Libertadores. A torcida gremista cobrou o fato de o time carioca recuperar Arrascaeta e Rafinha em curto período, devido à gravidade das lesões, para o segundo jogo, no Maracanã.

Enquanto isso, Jean Pyerre sequer entrou em campo nos dois enfrentamentos devido a uma lesão muscular na coxa direita. Luan, o substituto para a posição, não teve condições de atuar na segunda partida por conta de uma fratura no osso do pé direito. O Grêmio acabou eliminado com uma goleada por 5 a 0 no Rio de Janeiro.

Há três meses, o vice-presidente Marcos Herrmann e o médico Márcio Dornelles visitaram as instalações do Flamengo para conhecer os equipamentos e processos do clube carioca. Também buscaram possibilidades para alvos de investimento.



FOTO: LUCAS UEBEL

Equipamento mede a força na perna do jogador

REJUVENESCIMENTO

Atlético-MG terá trinca sem contrato no fim deste ano

DA REPORTAGEM

Durante a maior entrevista do presidente do Atlético-MG, Sérgio Sette Câmara, desde que assumiu o time alvinegro, um dos destaques foi quando o mandatário falou sobre o rejuvenescimento do elenco para a próxima temporada como um dos objetivos da diretoria. Com um elenco considerado muito experiente, o começo dessa queda na média de idade deverá acontecer já neste fim de ano, com a não renovação de contrato de alguns atletas.

Dos jogadores com mais idade, três ficam sem contrato após essa temporada, sendo que dois já são quase certo que não permanecerão no clube: Leonardo Silva, 40 anos, e Elias, 34.

O zagueiro termina seu contrato em dezembro e deve se aposentar, enquanto o meia, que já teve reuniões para renovação de contrato, não chegou a um acordo e, dificilmente, fi-

cará no Galo. O vínculo de Elias vai até o fim de janeiro.

Outro que tem contrato somente até o fim desta temporada é o atacante Geuvânio. Contratado no início da temporada a custo zero, o atacante de 27 anos não se firmou no time titular com a camisa do Atlético-MG.

O goleiro Wilson é outro que também fica sem contrato em dezembro, mas em uma situação um pouco diferente. Contratado em situação de emergência após as lesões de Victor e Michael e as convocações de Cleiton para a seleção olímpica, ele não permanecerá, pois todos os goleiros deverão estar à disposição do treinador no início da próxima temporada. Essas situações são as únicas pendências contratuais que a diretoria do Atlético-MG terá para resolver até o início da próxima temporada. Todos os outros jogadores do elenco têm contrato mais longo com o clube.

FOTO: BRUNO CANTINI

CORINTHIANS

Manoel vê últimos 10 jogos como decisivos para ficar

DA REPORTAGEM

O Corinthians tem pela frente 10 partidas até o fim deste ano. Distante da briga pelo título brasileiro, o clube mira uma vaga na Copa Libertadores de 2020 como principal objetivo. Já para o zagueiro Manoel há ainda mais em jogo. Esta reta final de temporada pode definir o futuro dele no Timão. Emprestado pelo Cruzeiro ao Corinthians, Manoel tem contrato só até dezembro e sua permanência para a próxima temporada é incerta. O zagueiro acredita que um bom desempenho nestes dez jogos restantes pode ser determinante para a sua contratação. "Claro (que são decisivos)! Já falei várias vezes, me sinto feliz aqui. O grupo sabe que são dez jogos importantes, difíceis, temos que ir no limite para voltar a vencer e brigar pelo G4, que é nosso objetivo", comentou o zagueiro, que alega ainda não ter tido nenhuma conversa com a diretoria alvine-

gra sobre o tema. O contrato de Manoel não tem cláusula que determina o valor caso o Corinthians queira comprá-lo. Assim, será preciso negociar além do Cruzeiro com o Athletico-PR e o empresário Neco Carneiro, que detém partes dos direitos econômicos do defensor.

Parte da diretoria alvinegra defende a permanência do jogador, desde que por um valor baixo. As tratativas devem começar daqui a aproximadamente um mês. Enquanto isso, Manoel tenta se focar nos jogos que restam. No primeiro compromisso, nesta quarta-feira, às 20h30, Manoel será titular mais uma vez. Recentemente, o zagueiro perdeu posição no time, mas, segundo ele, isso aconteceu por um problema físico e não por opção do técnico Fábio Carille: "Eu fiquei fora do jogo contra o Goiás por causa de um desconforto muscular. Depois, já não podia jogar contra o Cruzeiro (por força de contrato)".



FOTO: DIVULGAÇÃO

Com contrato de empréstimo até o fim do ano, zagueiro tem futuro incerto



Léo Silva, com 40 anos, está fazendo sua última temporada

mega **leilões** EDITAL DE LEILÃO PRESENCIAL E ON-LINE - Fernando José Cerello Gonçalves Pereira, Leloeiro Oficial inscrito na JUCESP sob nº 844, faz saber, através do presente Edital, que devidamente autorizado pelo Banco Bradesco S.A., inscrito no CNPJ sob nº 60.746.948/0001-12, promoverá a venda em Leilão (1º ou 2º) do imóvel abaixo descrito, nas datas, hora e local infracitados, na forma da Lei 9.514/97. Local da realização dos leilões presenciais e on-line: Alameda Santos, 787, 13º andar, Cj. 132, Jardim Paulista, São Paulo-SP e "online" através do site do Leloeiro Oficial: www.megaileiloes.com.br. **Localização do imóvel:** Feliz Natal-MT, Centro, Rua São Lourenço D'Oeste, nº 1.193 (LT. 05-Qd. 33), Núcleo Colonial Rio Ferro, às margens da rodovia MT 225, Km 81. **PRÉDIO COMERCIAL/RESIDENCIAL.** Áreas totais: terr. 600,00m² e constr. 305,00m². Matr. 997 do RI Local. Obs.: Regularização e encargos perante os órgãos competentes para averbação da numeração predial, correrá por conta do comprador. Conforme AV-1 da cidade matr., existe registro de Termo de Responsabilidade e Preservação de Floresta no R-2 da matr. 14.816. O vendedor providenciará, sem prazo determinado, a baixa da Hipoteca constante no R-10 da matrícula 997. Ocupado (AF). 1º Leilão: 11/11/2019, às 15:30hs. Lance mínimo: R\$ 279.697,66. 2º Leilão: 13/11/2019, às 15:30hs. Lance mínimo: R\$ 179.878,40. **Condição de pagamento:** à vista, mais comissão de 5% ao Leloeiro. Da participação on-line: O interessado deverá efetuar o cadastramento prévio perante o Leloeiro, com até 1 hora de antecedência ao evento. O Fuduciante será comunicado das datas, horários e local de realização dos leilões, para no caso de interesse, exercer o direito de preferência na aquisição do imóvel, pelo valor da dívida, acrescida dos encargos e despesas, na forma estabelecida no parágrafo 2º-B do artigo 27 da lei 9.514/97, incluído pela lei 13.465 de 11/07/2017. Os interessados devem consultar as condições de pagamento e venda dos imóveis disponíveis nos sites: www.bradesco.com.br e www.megaileiloes.com.br. Para mais informações - tel.: (11) 3149-4600 - Fernando José Cerello Gonçalves Pereira - Leloeiro Oficial JUCESP nº 844.

Como são elaboradas as questões?

ENEM CHEGANDO | Provas ocorrerão nos dias 3 e 10 de novembro em todo país

DA REPORTAGEM

O Exame Nacional do Ensino Médio (Enem) começa a ser aplicado neste domingo (3) para, aproximadamente, 5,1 milhões de participantes, que farão provas de ciências humanas, linguagens e redação.

O exame continua no dia 10, com provas de matemática e ciências da natureza. Todos as questões são elaboradas por especialistas e pré-testadas antes de integrarem o chamado Banco Nacional de Itens (BNI).

A prova de redação é a única prova subjetiva. As demais quatro provas terão 45 questões de múltipla escolha cada. Essas questões foram escolhidas a partir do BNI.

Os itens do Enem são elaborados por especialistas selecionados por meio de chamada pública do Instituto Nacional de Estudos e Pesquisas Educacionais Anísio Teixeira (Inep). Eles devem seguir a matriz de referência, guia de elaboração e revisão de itens estabelecidos pelo Inep. Após escritos, os itens passam, então, por revisores e depois por especialistas do Inep.

Finalmente, os itens são pré-testados em aplicações feitas em escolas. O processo é sigiloso e os estudantes não sabem que estão respondendo a possíveis questões do Enem. Com a aplicação, avalia-se a dificuldade, o grau de discriminação e a probabilidade de acerto ao acaso da questão. Os itens aprovados passam a compor o BNI, que

fica disponível para aplicações futuras do Enem.

Esse banco, segue um protocolo de segurança. Todos os servidores e colaboradores com acesso aos itens assinam termos de sigilo e confidencialidade.

No caso do Enem, assinam também uma declaração de não impedimento, para assegurar que não possuem relações de parentesco, que configuram nepotismo.

O BNI é acessado no Ambiente Físico Integrado Seguro, localizado na sede do Inep, em Brasília, apenas por pessoas autorizadas. O ambiente é completamente isolado, possui salas que só podem ser acessadas pelo uso de digitais e computadores sem acesso à internet ou à intranet da autarquia.

Todo o processo de captação, elaboração e revisão de itens para compor o Enem e outros exames do instituto ocorre nesse espaço. Não se sabe ao certo quantas questões compõem o banco do Enem, pois a informação que é sigilosa.

REVISÃO DOS ITENS

Neste ano, no BNI entrou em evidência por conta de uma medida do Inep, de revisar as questões. A autarquia criou uma comissão para definir o que não seria usado no Enem 2019.

De acordo com nota técnica publicada pela autarquia, a comissão, criada no dia 20 de março deste ano, deveria "identificar abordagens controversas com teor ofensivo



FOTO: DIVULGAÇÃO

Pelo menos 5 milhões de inscritos farão a prova nos dois próximos domingos

a segmentos e grupos sociais, símbolos, tradições e costumes nacionais" e, com base nessa análise, recomendar que tais itens não fossem usados na montagem do exame deste ano.

A comissão concluiu o trabalho no começo de abril. No entanto, pelo caráter sigiloso do BNI, o resultado não foi divulgado. O Inep esclare-

ceu que como a elaboração de um item é um processo longo e oneroso, nenhum item será descartado. Eles poderão ser posteriormente adequados.

MUDANÇAS NA PROVA

O presidente do Inep, Alexandre Lopes, afirmou em entrevista à Empresa Brasil

de Comunicação (EBC) que o Enem não deverá ter mudanças substanciais já que as questões que serão usadas no exame deste ano "já estavam no banco de itens, então, não há nenhum tipo de direcionamento na prova". A orientação da atual gestão foi, segundo ele, evitar polêmicas.

O Enem é atualmente a principal forma de acesso

ao ensino superior no Brasil. Com as notas do exame, estudante podem pleitear vagas no ensino superior público, pelo Sistema de Seleção Unificada (Sisu), concorrer a bolsas de estudo em instituições particulares pelo Programa Universidade para Todos (ProUni) e a financiamento pelo Fundo de Financiamento Estudantil (Fies).

PREÇO DA CARNE SUBIU

Baixa oferta do mercado interno e aumento na demanda no exterior

DA REPORTAGEM

O preço da carne teve um aumento de 20% em setembro nos açougues de Mato Grosso devido à grande demanda do mercado exterior e a baixa oferta do mercado interno, segundo a Associação dos Criadores de Mato Grosso (Acrimat). O aumento na carne bovina também deve impactar nos restaurantes e churrascarias e o quilo da refeição deve ficar caro. "Ou a gente repassa o preço para o consumidor ou fecha as portas [do restaurante]", afirmou o dono de restaurante, José Nilton Aparecido.

Somente em setembro o Brasil exportou 7,7 mil toneladas de carcaças para a China. Esse é o maior volume desde 1996. De acordo com o Instituto Mato-grossense de Agropecuária (Imea), ao todo, Mato Grosso exportou 35,8 mil toneladas

de carcaça em setembro.

O faturamento do estado com as exportações foi de mais de US\$ 112 milhões, o que equivale a R\$ 448,35 milhões com a cotação atual. O cenário é favorável para a indústria frigorífica já que quase 80% dos frigoríficos de Mato Grosso possuem um selo de Serviço de Inspeção Federal (SIF), com autorização de envio de carne para outros países.

Outro fator que impactou no preço da carne foi a arroba do boi gordo que aumentou e atingiu R\$ 130, segundo o Imea. "Tivemos uma demanda maior e uma oferta menor, então, necessariamente, o valor da arroba aumenta. Nosso custo de produção também aumentou significativamente nos valores de produtos utilizados para a criação e medicamentos", explicou a diretora executiva da Acrimat, Daniella Bueno.



FOTO: REPRODUÇÃO

Aumento na carne bovina também deve impactar nos restaurantes e churrascarias -

DESDE ONTEM

Após decreto de revogação, período proibitivo de queimadas termina

DA REPORTAGEM

Um decreto publicado na sexta-feira (25) revogou outro do dia 30 de agosto que estendia o período proibitivo de queimadas até 30 de novembro.

De acordo com o novo documento, as queimadas controladas em propriedades rurais estão permitidas desde esta terça-feira (29). A proibição de queimadas urbanas é permanente, vale para o ano todo.

A decisão do Governo do Estado teve como base as informações do Instituto Nacional de Meteorologia (Inmet). De acordo com os dados, Mato Grosso já registrou precipitação acumulada superior a 30 milímetros nos últimos 15 dias.

De acordo com o boletim emitido pelo Centro Integrado de Multiagências (Ciman), os dados especializados do Instituto Nacional de Pesquisas Espaciais (Inpe) demonstram que o risco

grandes incêndios em regiões de mata é mínimo.

Este decreto também altera o artigo 2º de outro decreto publicado em 30 de agosto que definia suspensão para emissão das autorizações de desmate (AD) até 30 de janeiro de 2020. Dessa forma, a Secretaria de Estado de Meio Ambiente (Sema) volta a emitir autorizações de desmate.

PREVENÇÃO

Todos os anos, Mato Grosso decreta período proibitivo de queimadas na zona rural. Durante o período de estiagem, que normalmente ocorre entre julho e setembro, não é permitida a queima controlada na zona rural. A medida visa evitar que o fogo se alastre atingindo áreas de vegetação nativa. Os incêndios florestais emitem grandes quantidade de gases de efeitos estufa e trazem prejuízos à vegetação, vida silvestre, saúde humana e economia.



FOTO: IBAMA

Área de desmate associada a queimada é identificada

SINOP

Quatro novos radares entram em funcionamento

DA REPORTAGEM

A Secretaria de Trânsito e Transporte Urbano de Sinop começou, à zero hora desta quarta-feira (30), a pôr em operação os dispositivos de controle de velocidade e fiscalização. O motorista deve ficar atento, pois não haverá fase pedagógica de

notificação.

Os pontos em questão ficam nas avenidas Joaquim Socreppa, dos Tarumás, das Figueiras e Alexandre Ferronato, próximo ao Grande Templo. Para tal, foram retirados os sacos plásticos de proteção das câmeras que indicavam o não funcionamento dos instrumentos.



FOTO: DIVULGAÇÃO

Equipamentos já estão em funcionamento



SenatoFederal

Reduz 1,6% número de embarques e desembarques em oito meses

SINOP | Expectativa é que aumente a movimentação nos próximos meses no Aeroporto João Figueiredo

DA REPORTAGEM

Só Notícias

FOTO: JOSÉ ROBERTO GONÇALVES

Conforme dados do sistema do Ministério dos Transportes, Portos e Aviação Civil, houve queda de 1,6% na movimentação de passageiros no Aeroporto Municipal Presidente João Batista Figueiredo, em Sinop. Passaram pela unidade, de janeiro a agosto deste ano, 97.337 pessoas. No mesmo período do ano passado, o movimento foi de 98.957 passageiros. Os dados foram levantados pelo site Só Notícias.

Também houve uma pequena redução no número de aeronaves pousando e decolando. Entre janeiro a agosto de 2018, foram 1.039 aviões. No mesmo período deste ano são 1.036 via voos regulares e não regulares. Os dados do mês de setembro e outubro ainda serão divulgados no sistema.

Atualmente, Sinop tem três voos diários para Cuiabá e demais localidades com uma única companhia aérea, que retomou no dia 1º de junho o voo diário para Viracopos, em Campinas/SP, em aeronaves com capacidade de transportar até 118 passageiros. Também está sendo estudada a viabilidade de retomar voos noturnos diários em Sinop.

A expectativa é que aumente a movimentação nos próximos meses, na segunda maior unidade aeroportuária de Mato Grosso. A partir do próximo dia 4 de novembro, a Gol Linhas Aéreas começará a operar a partir voos diários com Boeing 737-700 Next Generation com capacidade para até 138 passageiros de Sinop para o Internacional André Franco Montoro, em Guarulhos/SP.

A aeronave vai sair de Guarulhos às 9h25 com previsão de pousar às 11h10. O retorno ocorrerá às 11h40 para chegar à cidade paulista às 15h15. Também existe previsão de ampliar novos voos, mas ainda sem definição de prazos pela empresa.



Houve queda no número de embarques e desembarques em Sinop

IPTU 2019

PRAZO PRORROGADO



25%
DE DESCONTO

COTA ÚNICA

ATÉ 31

DE OUTUBRO

IPTU 2019 "Você Paga, o Resultado Aparece"

Uma campanha da
SECRETARIA MUNICIPAL
DE FAZENDA E PLANEJAMENTO



Peixoto que eu quero
GESTÃO 2017 - 2020