



ENERGIA ELÉTRICA

Para dezembro, Aneel divulga cobrança em bandeira amarela

De acordo com a Agência Nacional de Energia Elétrica, que regula o setor no Brasil, a bandeira tarifária para dezembro é a amarela. O custo, neste caso, é de R\$ 1,343 (valor sem o imposto) para cada 100 quilowatts-hora consumidos.

Página - 7

DIVULGAÇÃO



WESLEY MITCHAEIL

Câmara de Sinop abre CPI sobre nepotismo

Na tarde de segunda-feira (2), a Câmara Municipal de Sinop decidiu por instaurar mais uma Comissão Parlamentar de Inquérito (CPI) contra a administração municipal. Dessa vez o alvo são as supostas nomeações de parentes de autoridades políticas para cargos comissionados.

Página - 3



Soja (saca 60kg) Venda

Sinop.....	R\$ 75,50
Sorriso.....	R\$ 76,00
Lucas R. Verde.....	R\$ 76,00
Nova Mutum.....	R\$ 78,00
Rondonópolis.....	R\$ 80,00

Fonte: IMEA

Milho (saca 60kg) Venda

Sinop.....	R\$ 25,90
Sorriso.....	R\$ 26,00
Lucas R. Verde.....	R\$ 26,80
Nova Mutum.....	R\$ 27,40
Rondonópolis.....	R\$ 30,50

Fonte: IMEA

Arroz (saca 60kg) Venda

Sinop	
Arroz Saquinho Cultivar Primavera.....	R\$ 65,50
Sorriso	
Arroz Saquinho Cultivar Primavera.....	R\$ 65,50

Fonte: AGROLINK

Algodão

Cuiabá.....	R\$ 77,61
Sorriso.....	R\$ 76,17
Lucas R. Verde.....	R\$ 76,17
Nova Mutum.....	R\$ 76,17
Rondonópolis.....	R\$ 78,34

Fonte: IMEA

Boi Gordo (compra comercial)

Lucas R. Verde.....	R\$ 195,17
Nova Mutum.....	R\$ 196,58
Rondonópolis.....	R\$ 200,12

Fonte: IMEA

ÍNDICES DE PREÇOS

Cesta Básica.....	R\$ 438,75
-------------------	------------

Fonte: IMEA

Cotações

	Dólar -0,19 % R\$ 4,2059
	Bovespa 0,01 % 108.933,39
	Euro -0,481 % R\$ 4,6583

Selic (5,5% a.a.)	Salário mínimo
	R\$ 998,00

Página - 7

ALTERNATIVA Sistema fotovoltaico: reduzindo os gastos



São muitos os benefícios que uma solução fotovoltaica pode trazer para residências e empresas de pequeno e médio porte. O avanço das tecnologias voltadas para energias renováveis tem dado mais independência aos consumidores, que além de sentirem a redução dos custos com energia elétrica, também podem garantir um abastecimento energético e de qualidade.

Página - 7

ADESÃO



SAÚDE INTEGRAL DE REEDUCANDOS

No último dia do II Encontro de Saúde do Sistema Penitenciário de Mato Grosso, os participantes ouviram o relato de experiências exitosas na saúde prisional de Mato Grosso do Sul.

Página - 8

DIVULGAÇÃO

Editorial

Febre cambial

Em um país com histórico de reviravoltas na política econômica, não deixa de ser natural a busca por referências de estabilidade. No Brasil, altas abruptas na cotação do dólar frequentemente tendem a ser tomadas como sinalização de crise na economia.

Foi assim nos últimos dias, com a rápida desvalorização do real, cuja cotação bateu sucessivos recordes ante o dólar e suscitou intervenções do Banco Central.

Declarações desastrosas de autoridades certamente contribuíram para tal comportamento. O ministro da Economia, Paulo Guedes, por exemplo, afirmou não estar preocupado com o patamar atual, que deve ser duradouro. Sua grotesca referência ao AI-5 da ditadura militar tampouco contribuiu para aumentar a confiança no país.

Ainda assim, cabe considerar se as oscilações da moeda sugerem problemas. Para tanto, a mera observação de preços pode não ser informativa. Basta dizer que o patamar atual, acima de R\$ 4,20, embora nominalmente elevado, está distante do recorde observado em 2002 corrigido pela inflação —próximo a R\$ 7,5 por dólar.

A desvalorização do real incentiva exportações, estimulando, de imediato, a atividade econômica. Por outro lado, o encarecimento dos equipamentos importados compromete o investimento. Mudanças nos preços de itens centrais da pauta comercial, como matérias-primas, também interferem.

Já no mercado financeiro, o câmbio se comporta como um ativo sujeito aos humores dos investidores, que por vezes tendem a conferir caráter especulativo às cotações. É justamente esse efeito que o Banco Central busca combater com suas intervenções, além de levar em conta eventuais impactos secundários na inflação.

Nada disso constitui novidade. A mudança verdadeira se dá na política econômica. O cenário de austeridade fiscal e juros baixos, com a taxa do BC em 5% ao ano, altera o comportamento da moeda. Reduz-se, por exemplo, a atratividade de fluxos de curto prazo que se aproveitavam do diferencial de rentabilidade em relação ao restante do mundo, o que é bem-vindo.

Mudanças nas estatísticas, além disso, mostram que o déficit externo brasileiro é bem maior que o estimado antes, mesmo com a economia ainda cambaleante.

Tudo isso sugere que a cotação necessária para equilibrar os mercados pode mesmo ser mais alta. Sem que o país apresente problemas de financiamento externo, e dadas as altas reservas internacionais, a febre cambial não parece ser indicativa de doença mais grave.

“

Mudanças nas estatísticas, além disso, mostraram que o déficit externo brasileiro é bem maior que o estimado antes, mesmo com a economia ainda cambaleante

”

Ranking dos Políticos - Facebook

No Brasil da fantasia:

TRF-2: R\$ 12 milhões em carros, móveis e "filetes dourados" em pratos de desembargadores

No Brasil real:



IMAGEM DO DIA

Crédito: Marcos Silva



Motorista costuma não ter paciência na hora de buscar uma vaga para estacionar, especialmente no centro da cidade. Porém, o desrespeito às leis de trânsito é deplorável. Na imagem, um caminhão estacionado sobre uma faixa de pedestres elevada no centro de Sinop. Sabe-se que nessas faixas, sejam elas elevadas ou não, não é permitido ao motorista estacionar ou sequer parar. Faz parte do Art. 181 do Código de Trânsito Brasileiro e quem não respeita a norma é penalizado com 5 pontos na CNH (Carteira Nacional de Habilitação). A multa é de R\$ 195,23 e o veículo pode ser apreendido.

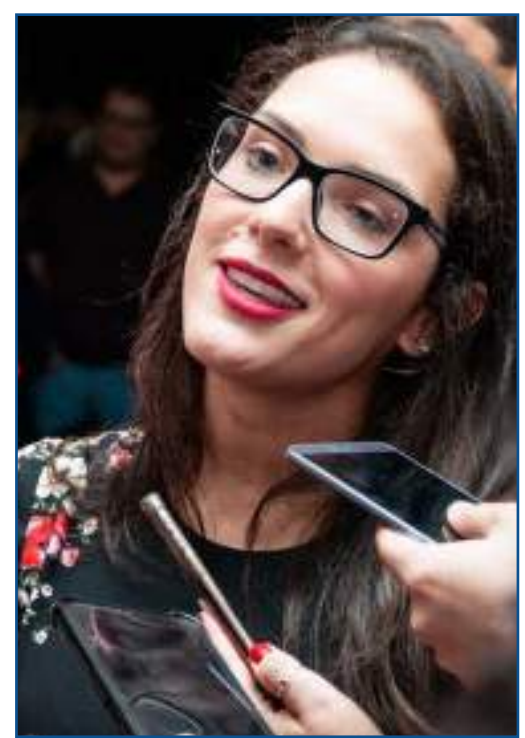

MESA DIRETORA

Apesar de estar ainda distante, deputados estaduais já começaram a articulação para a próxima Mesa Diretora da Assembleia. A eleição acontecerá somente no fim do ano que vem, ou início de 2021, mas o atual presidente, Eduardo Botelho; o atual primeiro-secretário Max Russi e a primeira-vice-presidente, Janaina Riva, já se movimentam nos bastidores. No cenário atual, Botelho é visto como favorito à reeleição, ficando a briga, mesmo, pela definição da primeira-secretaria, entre Janaina e Max.

DEU NA VEJA

A coluna Radar Online da Revista Veja informou que o coronel aposentado da PM Eumar Novacki, que foi secretário-executivo do Ministério da Agricultura, teria entrado na disputa pela presidência da Embrapa. A revista, porém, diz que a ministra da Agricultura Tereza Cristina teria uma série de restrições ao seu nome. "Para assumir a Embrapa, há quem diga também que é necessário 'qualificação' - leia-se: mestrado e/ou doutorado. Não é o caso de Novacki".

POLÊMICA NA DEFAZ

O diretor-geral da Polícia Civil, Mário Dermeval de Resende, negou que o delegado Lindomar Tofoli tenha sido afastado da Delegacia Especializada em Crimes Fazendários (Defaz). Segundo ele, na verdade a situação se trata de uma reconfiguração do órgão após a criação da Delegacia Especializada de Combate à Corrupção (Deccor). "Não há afastamento. A Defaz está sendo reconfigurada. Por ter diminuído em cerca de 70% de suas atribuições, ficarão só dois delegados lá", resumiu.

INTERLIGADO

Tentando a "sorte"?

Falei, na edição passada, sobre uma troca de celular que se torna cada vez mais inevitável em minha vida. Mesmo meu aparelho atual sendo bom, a necessidade de uma câmera frontal mais eficiente me fez buscar outras opções de aparelho e, durante a pesquisa, acabei me sentindo tentado a percorrer um caminho um tanto quanto incerto ao ver comentários insanos (tanto positivos quanto negativos) sobre os aparelhos Xiaomi.

Eu tenho um grave problema: quando resolvo fazer alguma coisa, vou e faço. Não fico "ensaiando", pensando, gastando tempo. Decido e vou. E foi justamente o que aconteceu: após alguns dias analisando, resolvi fazer a compra, e só precisava decidir qual seria meu novo aparelho. Entre a estabilidade de uma marca conhecida e a tentação de "mergulhar" em um "universo desconhecido" acabei ouvindo meu lado "jovem", aquele que sempre gostou de conhecer coisas novas, e defini: meu novo celular seria um Xiaomi.

Escolhi, então, o modelo: Note 8 Pro,

com 128 giga de armazenamento, 6 giga de RAM, tela de 6,5, câmera quádrupla traseira com lente principal de mais de 60 mega e câmera frontal de 20, entre outros números interessantes.



Sei que estou comprando algo que possui uma verdadeira legião de "fanboys" (pessoas extremamente fãs, que defendem um produto de forma exagerada, ignorando seus defeitos) e isso, evidentemente, dificulta as pesquisas. Mas, em breve (solicitei a entrega via Sedex), terei como fazer minha própria avaliação e, claro, compartilhar com vocês. Tomara que uma análise de um usuário mais "real" consiga clarear um pouco os tantos mitos e verdades por trás dessa marca.

E a gente vai ficando por aqui. Suas opiniões, sugestões e críticas são muito importantes, e você pode entrar em contato pelo fone (66) 99971-6500, pelo e-mail, lsmussi@hotmail.com ou visitar nosso perfil em facebook.com/paginadocareca. Do mais um grande abraço, e até a próxima, se Deus quiser!

CLIC FINAL

Já utilizei, tempos atrás, um smartphone da Huawei quando a marca era pouco conhecida. O dispositivo foi, na época, um aparelho secundário, no qual eu utilizava chip da Oi e da Claro. Pela vida afora acabei fazendo uso de aparelhos pouco conhecidos, mas sempre como segunda opção. Vai ser a primeira vez que um smartphone que não seja de marca de renome vai ocupar a (difícil) posição de ser meu telefone principal em um período em que, cada vez mais, faço do aparelho uma ferramenta de produtividade de



POR LEANDRO CARECA

Três árvores

Nessas pequenas lições de vida, devemos sempre, trazer essas situações e ensinamentos para nossas vidas mundanas

Para muitos, posso parecer sentimentalóide; se assim entenderem tudo bem, mesmo assim, ficarei muito feliz, principalmente por propalar e propagar para as pessoas: amor ao próximo, carinho, determinação, respeito, consideração, e por aí vai.

Esta narrativa tem com objetivo central, tentar passar para as pessoas de modo geral, independentemente de qual seja sua religião; não canso de dizer, que sou Católico Apostólico Romano, a partir dessa premissa, tento mostrar, que nossos planos são um, enquanto os planos de Deus são outros, portanto, de forma alguma, poderemos sobrepor às vontades de Deus.

Em minha humilde trajetória de vida, sempre primei pela fé inabalável em um ser superior chamado Deus, por conta disso, sempre coloquei meus planos nas mãos dele, pois tudo vem para nós é da sua vontade.

Estou sempre ligado às redes sociais, em especial WhatsApp, nele, são postados assuntos bem interessantes. Recentemente, recebi um vídeo de uma pessoa muito especial.

Esse vídeo tem como narrativa central, uma situação, que se exacerba ainda mais, com a proximidade do Natal. Neste vídeo a história contada, tem como foco principal, a existência de três árvores, e que cada uma delas tinha um sonho de vida, assim como, todos nós temos.

Esta linda história não é minha, porém achei a mesma profunda, pois denota e demonstra, que os nossos sonhos, nem sempre serão os que planejamos, pois os planos de Deus sobrepoem aos nossos sonhos e desejos.

A história em questão é narrada desta forma "Havia no alto da montanha, três árvores que sonhavam com o que seriam quando crescessem. A primeira, olhando as estrelas disse, eu quero ser o baú mais precioso do mundo, cheio de tesouros, para tal até aceitaria ser cortada. A segunda, olhando para o riacho suspirou, eu quero ser um grande navio para transportar, Reis e Rainhas. A terceira, olhando o vale, disse, quero ficar no alto da montanha, e crescer tanto para que as pessoas quando me olhassem, precisassem levantar os olhos". "Muitos anos se passaram, e certo dia, vieram três lenhadores e cortaram as três árvores, todas ansiosas em saber



LÍCIO ANTONIO MALHEIROS

se seriam transformadas naquilo, em que haviam sonhado. Como os lenhadores não costumam ouvir e nem entende de sonhos, as cortou".

"A primeira acabou sendo transformada em um cocho de animais, coberto por fenos. A segunda virou um simples barco de pesca, carregando pessoas e peixes todos os dias. A terceira mesmo sonhando em ficar no alto da montanha, acabou sendo cortada em altas vigas, e colocada de lado, em um depósito".

"Todas as três se perguntavam, pra que isso! Porém certa noite, cheia de luzes e estrelas e mil melodias no ar, uma jovem mulher colocou seu nenê recém-nascido, naquele cocho de animais e de repente, a primeira árvore percebeu que nela continha o maior tesouro do mundo".

A segunda árvore, mais tarde acabou transportando um homem que acabou dormindo no barco, porém quando a tempestade quase afundou o barco, o homem se levantou e disse paz, e a tempestade parou. A "segunda árvore entendeu que estava carregando, o Rei dos Céus e da Terra". "Tempos mais tarde, uma sexta-feira, a terceira árvore percebeu que suas vigas foram unidas em forma de cruz, e um homem havia sido crucificado nela; logo, se sentiu horrível e cruel, porém no domingo, o mundo vibrou de alegria. Naquele momento, a terceira árvore entendeu que nela havia sido crucificado um homem para salvação da humanidade, e que as pessoas se lembrariam de Deus e seu filho Jesus Cristo, ao olharem para ela". Moral da história, por mais sábios que consigamos ser, por mais ricos e poderosos que possamos ser nada disso, irá sobrepor as vontades divinas. E com a chegada do Natal, que sejamos mais humildes, mais pacientes, mais solícitos, mais caridosos, mais humanos, e que possamos ver os nossos irmãos não com os olhos dos homens, que são falhos e tenebrosos e sim com os olhos de Deus. Que, em sua infinita bondade, propiciou a essas três árvores, não aquilo que elas planejaram e sim, o que era da sua vontade. Portanto, nessas pequenas lições de vida, devemos sempre, trazer essas situações e ensinamentos para nossas vidas mundanas; que a cada momento, nos transformam em pessoas: maldosas, egocentristas, materialistas, consumistas, como se tudo aquilo por nos adquirido, poderia ser levado, pós-morte.

LÍCIO ANTONIO MALHEIROS É GEÓGRAFO

Mato Grosso registra 600 mil infrações de trânsito em 2019

DESRESPEITO | Excesso de velocidade é a ocorrência mais registrada segundo dados do Detran-MT

DA REPORTAGEM

De 1º de janeiro a 02 de dezembro deste ano foram registradas 655.546 mil infrações de trânsito em todo Estado, sendo 358.804 mil cometidas apenas em Cuiabá.

Os dados são do setor de Registro Nacional de Acidentes e Estatísticas de Trânsito (Renaest) do Departamento Estadual de Trânsito de Mato Grosso (Detran-MT).

Transitar com veículo em velocidade superior a máxima permitida para o local, em até 20%, é a infração mais cometida por motoristas tanto na Capital quanto no interior do Estado, totalizando 237.581 registros. Essa é uma infração considerada média pelo Código de Trânsito Brasileiro (CTB) com penalidade de multa no valor de R\$ 130,16.

Avançar o sinal vermelho do semáforo eletrônico é a segunda infração com mais registro em Mato Grosso, contabilizando 77.418 mil. Também estão entre o ranking das 10 infrações mais cometidas no Estado: transitar com veículo em velocidade superior a máxima permitida para o local, entre 20% e 50%; o condutor não usar o cinto de segurança; conduzir veículo que não esteja devidamente licenciado; di-

rigir veículo usando calçado que não se firme nos pés ou que comprometa a utilização dos pedais; dirigir veículo utilizando telefone celular, estacionar em locais e horários proibidos especificamente sinalizados; deixar de manter acesa luz baixa dos veículos nas rodovias durante o dia; e estacionar no passeio.

Durante todo o ano, as duas gerências promovem campanhas e cursos, em diversas localidades do Estado, sempre com o intuito de sensibilizar condutores, passageiros, pedestres e ciclistas para a adoção de comportamentos seguros no trânsito.

A gerente de Ações Educativas de Trânsito do Detran-MT, Rosane Gerda Prachthäuser Pölzl, ressalta que a menor das consequências de uma infração é a autuação ou até a prisão, como nos casos de embriaguez ao volante.

Em muitas situações, a inobservância das normas de segurança gera acidentes graves e até mesmo fatais. "Seja nas ações educativas ou nos cursos o objetivo principal é convidarmos a população à reflexão de que cada um de nós tem importante função a desempenhar na construção de uma cultura de paz e segurança no trânsito", disse Rosane.



FOTO: MENEGUINI

Avanço do sinal vermelho está em segundo lugar

MAIS UMA...

Câmara instaura CPI para apurar nepotismo em Sinop

CLEMERSON SM
clemerossm@msn.com
COM ASSESSORIA

Na tarde de segunda-feira (2), a Câmara Municipal de Sinop decidiu por instaurar mais uma Comissão Parlamentar de Inquérito (CPI) contra a administração municipal. Dessa vez o alvo são as supostas nomeações de parentes de autoridades políticas para cargos comissionados.

Essa prática, de acordo com o Supremo Tribunal Federal (STF), é classificada como nepotismo.

A polêmica começou em fevereiro deste ano quando o vereador Ícaro Severo (PSDB) solicitou em Sessão Ordinária a instauração de uma CPI para que fosse apurado os cargos indicados pela administração pública. "No início do ano apresentei dois pedidos de CPI: um para investigar a existência de cargos no Poder Executivo, e outro para apurar a existência de cargos indicados dentro do Poder Legislativo. Porém, não consegui as assinaturas necessárias", lembrou Ícaro.

O motivo que originou o pedido do vereador tuca-

foi tomado como base uma fala do vice-prefeito, Gilson de Oliveira (MDB), à época ainda apresentador do programa Cidade Alerta da RecordTV. Na ocasião, Gilson, afirmou, mesmo sem citar nomes que vereadores possuíam cargos indicados dentro da prefeitura de Sinop. Acabou também por insinuar que os votos dos vereadores estariam condicionados à existência desses cargos, praticamente se referindo a troca de favores.

Sem sucesso na abertura da CPI, Ícaro levou a denúncia ao Ministério Público Estadual (MPE). Apesar de arquivar a denúncia levada pelo vereador, o MPE instaurou um procedimento próprio para investigar o fato. A investigação está em andamento e, inclusive, o vice-prefeito já foi intimado a prestar depoimento.

Nessa nova tentativa, o pedido de CPI pediu a investigação de nepotismo na administração pública. A solicitação da atual CPI se baseou nas respostas dadas pelo Poder Executivo aos requerimentos elaborados pelo vereador Adenilson, que pediam se haviam cargos indicados por vereadores no



FOTO: CHRISTIANO ANTONUCCI

Comissão tem até 180 dias para investigar

Poder Executivo. Somente em 2019, foram três requerimentos nesse sentido.

Em todas as respostas, o Executivo se limitou a informar que todos os servidores comissionados assinam um documento chamado "Declaração de Não-nepotismo". Nesse documento, os servidores afirmam não possuir parentesco com membros da Prefeitura Municipal de Sinop.

Para a CPI do Nepotismo ser criada, era necessária a assinatura de, no mínimo, cinco vereadores. O documento conseguiu apoio de sete vereadores: Ícaro Francio Severo (PSDB), Dilmair

Callegaro (PSDB), Adenilson Rocha (PSDB), Luciano Chitolina (PSDB), Joacir Testa (PDT), Leonardo Visera (PP) e Billy Dal' Bosco (PL).

Quem irá conduzir a apuração será o vereador Joacir Testa, na condição de presidente. Ícaro Francio Severo será o relator da CPI. Os demais vereadores – Billy, Joaquina e Visera – atuarão como membros.

Conforme estabelece o § 3º do artigo 31 do Regimento Interno da Câmara, a CPI terá até 180 dias – 120 dias, prorrogáveis por mais 60 – para concluir as investigações e apresentar o relatório final à Mesa Diretora.

DE OLHO

Ipem de MT fará aferição de medidores para CPI da Energisa

DA REPORTAGEM

O Instituto de Pesos e Medidas de Mato Grosso (Ipem MT) fará a aferição dos medidores de energia elétrica em todo Estado atendendo solicitação dos deputados estaduais que compõem a CPI da Energisa, na Assembleia Legislativa de Mato Grosso (ALMT). O pedido foi feito nesta segunda-feira (02.12) em visita técnica dos parlamentares realizada à sede do Ipem MT, em Cuiabá.

O relator da CPI, deputado Carlos Avallone (PSDB), explicou que em um estado vizinho, onde a concessionária de energia também está sendo investigada em uma comissão, houve denúncias de distorções que chegam a 40% nas contas de energia elétrica.

A Comissão solicitará à Universidade Federal de Mato Grosso (UFMT) um profissional estatístico e o IPEM fará a medição de dez medidores por dia. "Antes do Natal traremos um número significativo para a população. Estamos fazendo um

trabalho técnico e, se tiver problemas, vamos identificar, cobrar os responsáveis e encaminhar para que sejam punidos", afirmou.

O deputado Dr. Eugenio (PSB) reforçou a metodologia do Ipem MT para fazer a verificação destes medidores. "Eu não conhecia este trabalho e pude verificar que é sério e transparente para a sociedade mato-grossense. É uma responsabilidade muito grande de mostrar a realidade", frisou.

Os medidores serão retirados e lacrados pela Energisa, com apoio da Polícia Militar, de acordo com o deputado Elizeu Nascimento (DC). "Trabalharemos com as denúncias feitas ao Procon e também aquelas que coletamos durante audiências públicas realizadas nas Câmaras Municipais", explicou.

Os ensaios das unidades medidas serão realizados no Laboratório de Verificação Metrológica de Medidos de Energia Elétrica, conforme regulamento técnico metrológico e as portarias do Inmetro 285/2008 e 587/2012.

FOTO: FÁBÍCIO RODRIGUES/ALMT

SORRISO 2018

TCE dá parecer favorável às contas Ari Lafin

ASSESSORIA
DE IMPRENSA

Na educação, o município de Sorriso investiu, em 2018, 30,21% da receita base e 91,12% dos recursos do Fundeb para a remuneração e valorização dos profissionais do magistério - ensinos infantil e fundamental. Na saúde, houve uma pequena diminuição na aplicação de recursos. Enquanto no exercício de 2017 a gestão aplicou nesta área 30,31% da receita vinculada, em 2018 o percentual aplicado foi de 29,16%.

Os números fazem parte das contas anuais de governo de Sorriso, exercício de 2018, que sob a responsabilidade do gestor Ari Lafin receberam parecer prévio favorável à aprovação pelo

Pleno do Tribunal de Contas de Mato Grosso. As contas (Processo nº 16.682-0/2018) foram julgadas na sessão extraordinária do Pleno de 28/11 e tiveram como relator o conselheiro interino João Batista Camargo.

O conselheiro apontou que o gasto com pessoal foi equivalente a 52,37% da Receita Corrente Líquida, obedecendo ao limite previsto pelo art.20, inciso III, da LRF e assegurado o cumprimento do limite máximo de 54%. Atingiu, porém, o limite prudencial de 51,30% estabelecido pela Lei de Responsabilidade Fiscal. O montante final de tal relação se encontra no limite prudencial (acima de 95% do total permitido), equivalente a 52,37% da RCL. "Essa situação demanda



FOTO: ASSESSORIA

Parecer agora será enviado para a Câmara de Vereadores

determinação para que a municipalidade cumpra a legislação em vigor, em atenção ao art.22, parágrafo único e art. 23, ambos da Lei Com-

plementar n.º 101/2000", observou o conselheiro relator, que fez diversas recomendações ao atual gestor do município.



Instituto verificará se há inconformidade nos aparelhos

Radicada em Portugal, Luana Piovani diz que não precisa tomar banho todos os dias



Luana Piovani usou as redes sociais para falar sobre a vida na Europa e como é difícil tomar banho no inverno lá. A atriz e apresentadora vive em Portugal há quase um ano com os três filhos, Dom, Liz e Bem.

"Gente, nesse frio, não precisa tomar banho todos os dias não. Pode me cha-

mar de suja, tá? Também não estou me importando não, graças a Deus ninguém paga minhas contas", declarou Luana nos stories no perfil oficial dela no Instagram. Nesta terça-feira, 3, dia seguinte à publicação, Luana disse que ficou surpresa com a repercussão da declaração que fez. "Sobre eu tomar banho... primeiro que não inven-

tei a roda. Segundo que tem gente que faz isso no Brasil. Em terceiro lugar, quero dizer uma coisa: Mesmo assim tem uma fila de gente querendo me pegar e olha que eu nem estou distribuindo senha! Mesmo sujinha... sem tomar banho todo dia. Então, é o seguinte, vocês que lutem", finalizou.

TV e Entretenimento



Claudia Rodrigues inicia tratamento com nova medicação: "Dores terríveis"

Claudia Rodrigues, que sofre de esclerose múltipla, iniciou uma nova etapa de seu tratamento nesta terça-feira (3). Adriane Bonato, empresária da atriz, falou sobre a nova medicação e que é recebida de forma venenosa. "A Claudinha está recebendo a medicação que chegou dos Estados Unidos. Ainda faltam duas horas de infusão, mas está ainda com muitas dores, não dormiu nada, chorou muito e com dores terríveis. Estamos esperançosos que hoje as dores acabem", disse. A empresária da atriz também aproveitou para colocar um fim nas fake news de que Claudinha havia morrido. "Quanto a notícia que ela morreu só tenho uma coisa a dizer: ela não morreu e não vai morrer, ela luta pela vida e para fazer o Brasil voltar a rir com o humor que ela faz, que é só o que ela quer fazer de novo. E vai fazer em nome de Jesus! E com Deus na frente, é o que ela vai conseguir, é questão de tempo, eu tenho certeza disso, pois quem tem fé e tem Deus... tem TUDO! E a vitória é certa", disse.

CRUZADAS

CHARGE DO DIA

PALAVRAS CRUZADAS DIRETAS
www.coquetel.com.br © Revistas COQUETEL

A página lida pelo músico	Apelido de Carmen Miranda	Novamente saudável	Substância como o ferro	Região de alcance da telefonia celular	Higiene pessoal
Membros das câmaras municipais	É puro, no campo			Cume; cimo	Fazer xixi
Sucede ao "P" Festa havaiana	150, em romanos	Carta do baralho	Louças do lavabo	A região rural	
Olha; observa secretamente			Titulo de Drácula (Lit.)	Cultivei (a terra)	Hiale de "alcoól"
Aero-náutica (abrev.)	Antigo capacete de combate			Extensão de arquivos compactados	
Aborrecimento; zanga			Orifício da pele		Perder a razão, por senilidade
Parte central do corpo humano	O cabelo de tom avermelhado		Roedor que vive em capinzais	Cartilha de leitura	O oposto de "proa"
Embarcação das viagens de Cabral				Regina Duarte, atriz de "Sete Vidas" (TV)	
(?) do ano; festa do réveillon	(?) -shirt, modelo de camiseta		Camarão (bras.)		É usado para escrever no quadro-negro
Eiseio Visconti, pintor	Vitamina abundante no limão		Decalitre (símbolo)	Roda; vira	
Determinar o parafiteiro; encontrar					

Solução

M	V	Z	I	T	V	C	O	T
V	B	L	V	O	A	E		
C	N	V	O	B	I	A		
N	I	L	I	N	V	N		
O	B	O	C	N	O	H	L	
V	E	H	J	E	O			
C	B	V	O	O	V	J	N	E
O	H	O	D	H	E	V		
O	C	O	W	T	E	N		
I	E	V	V	I	D	S	E	
E	O	N	O	C	N	V	N	T
S	V	I	D	T	C	D		
S	E	H	O	V	E	J	A	
V	N	I	L	H	V	E		
V								

Horóscopo

♈ Áries É dia para refletir a fundo (21/3 a 20/4) sobre suas vivências profissionais, para acertar atritos que atrapalham as conjunturas, e entender os problemas.

♉ Touro Você fica descuidado com as (21/4 a 20/5) finanças e gasta demais em nome de suas carências. Cuide melhor do seu senso de valor próprio.

♊ Gêmeos A variação do seu humor (21/5 a 20/6) prejudica a convivência com quem lhe cerca. Procure dialogar no trabalho e estabelecer consenso.

♋ Câncer Questões pendentes difíceis (21/6 a 22/7) de natureza emocional reaparecem. Você precisa identificar o padrão para fazer as mudanças que precisa.

♌ Leão É preciso pensar uma forma (23/7 a 22/8) de aprimorar suas atitudes nas relações em sua essência emocional. Mas seja discreto no processo.

♍ Virgem Rivais se manifestam, seja (23/8 a 22/9) no trabalho, seja no lar. Você cobra demais as pessoas e precisa pegar leve. Sua calma imprime respeito dos demais.

♎ Libra As emoções à flor da pele (23/9 a 22/10) são fruto de conjunturas que lhe causam desconforto. Não se oponha às transformações, abrace o que pode lhe favorecer.

♏ Escorpião Problemas para conduzir (23/10 a 21/11) questões pragmáticas surgem por causa do seu emocional atrapalhando seu racional. Cuide com afinco do dinheiro.

♐ Sagitário Momento de desilusões (22/11 a 21/12) afetivas que atrapalham as relações e as atividades conjuntas do dia a dia. Seja imparcial na gestão do cotidiano.

♑ Capricórnio A vulnerabilidade se (22/12 a 20/1) manifesta junto com frustrações afetivas e você não consegue ser objetivo, o que prejudica o andamento do cotidiano.

♒ Aquário Um emocional frágil lhe (21/1 a 19/2) impede de fazer escolhas adequadas e aproveitar o meio social. Evite influências de fora e frequente locais calmos.

♓ Peixes O convívio sofre com (20/2 a 20/3) a rivalidade, junto das atividades em grupo. Evite reagir de forma descontrolada. Equilibre-se emocionalmente.

Espaço da Mulher

QUEM RESPEITA SEU ESPAÇO, MERECE SEU CARINHO.

POLTRONAS EXCLUSIVAS PARA MULHERES

VERDE TRANSPORTES

www.viagemverde.com.br 66 3531-1075 65 3516-7500

DESPECHE SUAS ENCOMENDAS PELA VERDE EXPRESS

66 3535-1000 PUBLICAÇÕES OFICIAIS

CLASSIFICADOS

REPÚBLICA FEDERATIVA DO BRASIL ESTADO DE MATO GROSSO - COMARCA DE SORRISO REGISTRO DE IMÓVEIS E DE TÍTULOS E DOCUMENTOS... EDITAL DE NOTIFICAÇÃO Haroldo Canavarros Serra, Registrador de Imóveis da Comarca de Sorriso - MT, na forma da lei...

PREFEITURA MUNICIPAL DE PEIXOTO DE AZEVEDO - MT AVISO EDITAL COMPLEMENTAR E NOVA DATA SESSÃO PREGÃO PRESENCIAL - SRP Nº 059/2019... A PREFEITURA MUNICIPAL DE PEIXOTO DE AZEVEDO, Estado de Mato Grosso, através da Comissão Permanente de Licitação, nomeada pela Portaria Municipal nº 033/2019, faz saber que foi realizado alteração no Edital PREGÃO PRESENCIAL-SRP nº 059/2019, regida pela Lei Federal 10.520/2002 e 8.666 de 21 de junho de 1993 e posteriores alterações...

PREFEITURA MUNICIPAL DE PEIXOTO DE AZEVEDO - MT AVISO DE PREGÃO PRESENCIAL - SRP Nº 062/2019... A PREFEITURA MUNICIPAL DE PEIXOTO DE AZEVEDO, Estado de Mato Grosso, através da Portaria Municipal nº 505 de 08 de Abril de 2019, faz saber que se encontra aberta aos interessados, na Secretaria de Administração - Setor de Licitações deste Município, licitação modalidade PREGÃO PRESENCIAL - SRP Nº 062/2019, regida pela Lei Federal 10.520/2002 e 8.666 de 21 de junho de 1993 e posteriores alterações...

G6666LAR ESPÍRITA AZAMOR SERRÃO - LEAS CNPJ: 150828080001-95... EDITAL DE CONVOCAÇÃO 02/2019 ASSEMBLÉIA GERAL ORDINÁRIA Fiquem os senhores(as) associado(a)s efetivos do Lar Espirita Azamor Serrão, CONVOCADO(A)S pelo presente, de acordo com o artigo 14º e seus parágrafos, artigo 15º item I e artigo 22º Item I do Estatuto, para a ASSEMBLÉIA ORDINÁRIA GERAL (AGO), a ser realizada:

LOCAL: Sede da Entidade situada à Rua das Primavera 4264, Centro, Sinop/MT. DATA: 15 de Dezembro de 2019. 1ª CONVOCAÇÃO: Início 9:00 horas, com a presença, no mínimo, da metade mais um dos membros associados efetivos. 2ª CONVOCAÇÃO: Início às 9:30 horas, com qualquer número de associados efetivos. A ORDEM DO DIA é a seguinte: 1. Eleição dos membros da Diretoria Executiva do Lar Espirita Azamor Serrão para o triênio 2020 a 2022. 2. Assuntos gerais de interesse do Lar Espirita Azamor Serrão. Sinop, 03 de dezembro de 2019. JOSÉ CARLOS BALBO PRESIDENTE

PREFEITURA MUNICIPAL DE CAMPO NOVO DO PARECIS AVISO DE LICITAÇÃO EDITAL DE CHAMADA PÚBLICA Nº 21/2019 ABERTURA: 09 de janeiro de 2020. INÍCIO DA SESSÃO: 09 de janeiro de 2020 às 08:00 horas. OBJETO: Credenciamento de entidade de direito privado sem fins lucrativos qualificadas como Organização Social, para prestação de serviços médico - hospitalares na área de atuação de Hospital Geral Municipal com perfil de média complexidade, de forma complementar ao Sistema Único de Saúde - SUS no município de Campo Novo do Parecis, para realizar a gestão, operacionalização e execução dos serviços de saúde ofertados aos municípios de Campo Novo do Parecis, LOCAL DA REALIZAÇÃO DO CERTAME: Sala de Licitações do Paço Municipal Eudides Horst, Av. Mato Grosso 66NE, Campo Novo do Parecis MT. Maiores informações poderão ser obtidas junto a Divisão de Licitações, no Paço Municipal Eudides Horst, ou pelo telefone 65 3382 5108 / 5138, o edital na íntegra poderá ser retirado pelo site: www.camponovodoparecis.mt.gov.br.

PREFEITURA MUNICIPAL DE NOVA MUTUM AVISO DE LICITAÇÃO TOMADA DE PREÇOS Nº 048/2019 Objeto: contratação de empresa para elaboração do projeto do plano de segurança contra incêndio e pânico nas edificações pertencentes ao município, de acordo com as normas estabelecidas pelo corpo de bombeiros do Estado de Mato Grosso, conforme cronograma anexo. Data de Abertura: 19 de dezembro de 2019. Horário: 08:00 Horas. Tipo: Menor preço por lote. Edital e anexos: Poderá ser obtido no site http://www.novamutum.mt.gov.br/publicacoes/licitacoes, ou pelo email licitacao@novamutum.mt.gov.br, e ou telefone **65-3308.5400. Nova Mutum - MT, 03 de dezembro de 2019. Fabricio Luiz Gonçalves Presidente da CPL

PREFEITURA MUNICIPAL DE SORRISO AVISO DE RESULTADO PREGÃO PRESENCIAL Nº 105/2019 O MUNICÍPIO DE SORRISO TORNA PÚBLICO O RESULTADO DO PROCESSO LICITATORIO PREGÃO - 105/2019 TENDO COMO OBJETO REGISTRO DE PREÇOS PARA FUTURA E EVENTUAL CONTRATAÇÃO DE EMPRESA ESPECIALIZADA NA PRESTAÇÃO DE SERVIÇOS DE LOCAÇÃO DE VEÍCULOS AUTOMOTORES SEM CONDUTOR, TIPO PASSEIO, TRANSPORTE E UTILITÁRIOS, CONFORME ESPECIFICAÇÕES CONSTANTES NO TERMO DE REFERÊNCIA ELABORADO PELA (S) SECRETARIA (S) SOLICITANTE (S) CONFORME A SEGUIR: INTERLAGOS LOCADORA DE VEÍCULOS LTDA CNPJ/CPF Nº 73.822.058/0001-94 ITENS VENCEDORA - 836112 - R\$1.810,00. LG LOCADORA DE VEÍCULOS LTDA CNPJ/CPF Nº 09.540.688/0001-77 ITENS VENCEDORA - 836113 - R\$8.000,00. VB COM DE PECAS E SERV PARA VEICULOS AUTOMOTORES CNPJ/CPF Nº 73.822.058/0001-94 ITENS VENCEDORA - 836111 - R\$1.300,00. VALOR TOTAL GERAL R\$990.400,00. Miralod Gomes de Souza Pregoeiro

PORTA DA FRENTE INDUSTRIA DE ARTEFATOS DE MADEIRAS EIRELI, inscrita sob CNPJ nº 08.307.995/0001-40, localizada no município de Cláudia / MT, torna público que requer junto a SEMA/MT, a AMPLIAÇÃO DA ATIVIDADE DE NA LICENÇA DE OPERAÇÃO PARA PICADOR DE MADEIRAS, para a atividade de desdobra de madeira. Não EIA/RIMA.

INVI0SEG SEGURANÇA PRIVADA CONTRATA PESSOAS COM NECESSIDADES ESPECIAIS Candidatos interessados procurar a empresa na Av. Tarumãs, 2531 Jd. Maringá, Sinop-MT, com currículo.

MIX INDUSTRIA E COMÉRCIO DE MADEIRAS LTDA - ME (MIX MADEIRAS), CNPJ: 28.434.218/0001-73, torna ao público que requereu da Secretaria do Estado do Meio Ambiente - SEMA/MT, a Alteração de Razão Social - Mudança de Titularidade da Licença Operação - LO, com aproveitamento da licença, para MADEIREIRA SÃO JOÃO DA BARRA LTDA - EPP (MADEIREIRA SÃO JOÃO DA BARRA), CNPJ: 35.674.021/0001-77, com a atividade de Serrarias com Desdobramento de Madeiras, Localizada na Estrada Mato Grosso, S/N, Setor Cinturão das Chácaras, no município de Nova Monte Verde - MT.

GRAZIELE FAUSTINA DO NASCIMENTO TENUTTI, CNPJ 23.298.617/0001-30, torna público que requereu a SEMA/MATUPÁ - Secretaria Municipal de Meio Ambiente de Matupá/MT, a LICENÇA PRÉVIA - LP, LICENÇA DE INSTALAÇÃO - LI e LICENÇA DE OPERAÇÃO - LO para a atividade de Manutenção e Reparação de Máquinas e Equipamentos para Agricultura e Pecuária, localizada na Rua 04, N° 504, Bairro Zona Regional - 001 no município de Matupá/MT.

CICERO HENRIQUE BASTOS GONCALVES - MEI - PINGUIM LAVACAR CNPJ 35.532.883/0001-65, Torna-se público que requereu junto a Secretaria do Meio Ambiente e Desenvolvimento Sustentável de Sinop-MT - SMADS o pedido das Licenças Prévia, Instalação e Operação (LP, LI e LO), para a atividade principal CNAE 43.20-05 - Serviços de Lavagem, lubrificação e polimento de veículos automotores, sito a Rua das Nogueiras 1303, Setor Comercial, CEP 78.550-200, município de Sinop-MT. Não foi determinado o EIA/RIMA. (FACILITA MT 66 99612-6569)

JULIANO CUNHA DE ASSUNÇÃO PINTO, CPF 213.169.728-79 e RG 29.837.409-2 SSP/SP, vem requerer junto a Secretaria de Estado do Meio Ambiente - SEMA-MT a OUTORGA de direito de uso de recursos hídricos de 520m³/dia, para abastecimento de água na atividade de Pecuária Extensiva e Confinamento Bovino na Fazenda Vale dos Sonhos, Estrada dos Bois, Município de Confresa, captação de água na Fazenda Felicidade Mat. 12.829 superficial Coordenadas Geográficas Latitude 10°37'0.14"S e Longitude 51°59'57.79"O.

D. MARCOS DA SILVA SOUZA ME, CNPJ nº 28.888.077/0001-26, localizada na Estrada do Abelha, S/N, Setor de Chácaras, Chacará 81, Zona Leste, no município de Juara/MT, torna público que requer junto a SEMA/MT, a ALTERAÇÃO DE RAZÃO SOCIAL E RENOVACÃO DE LICENÇA DE OPERAÇÃO para a atividade de serraria com desdobramento de madeira. Não EIA/RIMA. Zênite Engenharia (66) 9 84437109 / (66) 9 84099243.

AMAZON EMPREENDIMENTOS LTDA, CNPJ Nº 18.159.163/0001-87, com sede localizada na Rua Rosalina Provasi Ribeiro, 11 - Sala 01 - Setor Norte do município de Colíder/MT torna-se público que requereu junto a Comissão de municipalização de licenciamento ambiental de Colíder - MT, a renovação da Licença de Instalação Ambiental, do Condomínio RESIDENCIAL JATOBÁ, localizado na Avenida Júlio Domingos de Campos, Lote 837 da Gleba Canaã. Latitude: 10°47'22.08"S, Longitude: 55°27'39.39"O.

A L. A. Terçaroli - ME CNPJ: 07.557.153/0001-83, torna público que requereu junto a Secretaria Municipal de Meio Ambiente e Desenvolvimento Sustentável do Município de Colíder - MT, a Renovação da Licença de Operação para atividades de Serviço de lavagem, lubrificação e polimento de veículos automotores e outras atividades, localizada na Rua Agenor Sebastião Frasson, nº33, lote 02, quadra 01, Bairro Industrial PII no Município de Colíder - MT.

A Sra. Celia Gomes da Silva Monteiro, inscrita no CPF sob o nº 345.906.841-87 Proprietária da Fazenda lagoa Formosa, situada na BR 070 Km 319. Torna público que requereu perante a SEMA, Secretaria de Estado e Meio Ambiente, a ampliação (LI) e Licença de Operação (LO) para Atividade de Irrigação nesta propriedade com as seguintes características: Município: Dom Aquino - MT; Bacia Hidrográfica: Rio das Mortes; Corpo Receptor: Córrego Chico Nunes, Modalidade: aspersão por Pivô Central, não sendo necessário a elaboração de EIA/RIMA;

O Sr. Márcio Nicoll, inscrito no CPF sob o nº 444.890.721-04 Proprietário da Fazenda São Caetano, situada na BR 364 Km 724 - 7 km a direita. Torna público que requereu perante a SEMA - Secretaria de Estado e Meio Ambiente, a Licença Prévia (LP) para Atividade de Irrigação nesta propriedade com as seguintes características: Município: Diamantino - MT; Bacia Hidrográfica: Amazônica; Corpo Receptor: Rib. Sto. Antônio, Modalidade: Aspersão por Pivô Central, não sendo necessário a elaboração de EIA/RIMA;

O Sr. Roberto João Weber, inscrito no CPF sob o nº 615.590.089-20 Proprietário da Fazenda Buniti Alto, situada na BR 070 Km 242. Torna público que requereu perante a SEMA, Secretaria de Estado e Meio Ambiente, a Licença Prévia (LP), Licença de Instalação (LI) e Licença de Operação (LO) para Atividade de Irrigação, nesta propriedade com as seguintes características: Município: Primavera do Leste - MT; Bacia Hidrográfica: Rio das Mortes; Corpo receptor: Rio Sangragorzinho, Modalidade: aspersão por Pivô Central, não sendo necessário a elaboração de EIA/RIMA;

O Sr. Isan Oliveira de Rezende, inscrito no CPF sob o nº 361.711.311-72 Proprietário da Fazenda Anjo Gabriel, situada na Gleba Gotardi MT 242 Km 152. Torna público que requereu perante a SEMA, Secretaria de Estado e Meio Ambiente, a Licença Prévia (LP), Licença de Instalação (LI) e Licença de Operação (LO) para Atividade de Irrigação, nesta propriedade com as seguintes características: Município: Nova Ubiratã - MT; Bacia Hidrográfica: Amazônica; Corpo receptor Rio Von Den Steinem e Ribeirão Grande, Modalidade: aspersão por Pivô Central, não sendo necessário a elaboração de EIA/RIMA;

O Sr. Neri José Chiarello, inscrito no CPF sob o nº 407.642.570-72 Proprietário da Fazenda Vale do Verde, situada Mt 220 Km 84. Torna público que requereu perante a SEMA, Secretaria de Estado e Meio Ambiente, a Licença Prévia (LP), Licença de Instalação (LI) e Licença de Operação (LO) para Atividade de Irrigação, nesta propriedade com as seguintes características: Município: Porto dos Gauchos - MT; Bacia Hidrográfica: Amazônica; Corpo receptor Córrego do Barracão, Modalidade: aspersão por Pivô Central, não sendo necessário a elaboração de EIA/RIMA;

ADESTEC Vagas de Emprego 1-Operador de máquina plasma cnc, com experiência comprovada, conhecimento no autocad; 2-Farmacêutico, com experiência em planejamento e controle de estoque em hospital; 3-Açougueiro, com experiência; 4-Ajudante de serviços gerais, para marmoraria; 5-Analista de APR, com experiência; 6-Analista de crédito, com experiência; 7-Atendente virtual, com experiência em redes sociais; 8-Auxiliar administrativo, com experiência e curso superior completo ou cursando; 9-Auxiliar de Açougueiro, com experiência; 10-Auxiliar de avicultura, com experiência; 11-Auxiliar de cozinha, com experiência; 12-Auxiliar de mecânico, com experiência; 13-Auxiliar de produção, com experiência em gráfica; 14-Auxiliar de recepção, com experiência; 15-Comprador, com experiência e referência; 16-Desenhista, com experiência em AutoCad; 17-Designer gráfico, com experiência; 18-Eletricista automotivo, com experiência; 19-Enfermeiro (a), com COREN; 20-Estoqueiro, com experiência em peças agrícolas; 21-Estoqueiro, com experiência em peças hidráulicas; 22-Garçom, com experiência; 23-Lavador de veículos, com experiência; 24-Mecânico, com experiência; 25-Montador/Entregador, com experiência e CNH C; 26-Operador de ponte rolante, com curso e certificado, com experiência comprovada; 27-Operadora de Caixa, com experiência; 28-Pessoa com deficiência; 29-Secretária do lar, com experiência e referência; 30-Serrador, com experiência em fita deitada; 31-Serviços gerais para trabalhar em clínica veterinária; 32-Supervisor comercial, com experiência em vendas e logística, para gráfica; 33-Técnico de Segurança do Trabalho, com experiência; 34-Técnico em ar condicionado, com experiência; 35-Técnico em enfermagem, com COREN; 36-Vendas com experiência em estruturas metálicas; 37-Vendas, com conhecimento em informática e redes sociais; 38-Vendas, com experiência em artigos esportivos; 39-Vendedor (a), com experiência; 40-Zeladora, com experiência; Caso tenha alguma vaga ao qual se interessem fiquem a vontade em nos procurar, teremos o maior prazer em recebê-los. Lembrando que o encaminhamento é feito de acordo com o perfil e são realizados das 07h30min às 10h30min e das 13h30min às 16h30min. ASSESSORIA EM RECURSOS HUMANOS Rua dos Coqueiros, 1000 - Jd. Botânico Fone: (66) 3531-2259 Cel:(66) 9 9632-1922 / 9 9634-7208 www.adeotec.org.br email: rfn@adeotec.org.br

Fone/Fax: (66) 3535-1090 CAMPING CLUB PRAZER DE MORAR BEM! Fundado em: 30/05/1993 Sinop - MT Pavimentação asfáltica em ritmo acelerado

INFORMAÇÃO CULTURA VARIEDADES CLASSIFICADOS PUBLICAÇÕES OFICIAIS DIÁRIO DO ESTADO O jornal do Mato Grosso 66 3535-1000

ligueligue.com SERVIÇOS DE INFORMAÇÕES TELEFÔNICA [SEU NOVO CLIENTE PODE ESTAR ACESSANDO NOSSO SITE AGORA] ANUNCIE COM A GENTE! SITE / APLICATIVO / FACEBOOK / INSTAGRAM Baixe nosso Aplicativo pelo Google Play

Nobre lembra Copa do Brasil 2015 e detona gestão Galiotte: "Medíocres"

PALMEIRAS | Ex-presidente citou título de quatro anos atrás e criticou postura da atual gestão

DA REPORTAGEM

Há exatos quatro anos, no primeiro título do Palmeiras com Paulo Nobre como presidente, o time alviverde bateu o Santos na decisão de 2015 da Copa do Brasil. Nesta semana, por meio de post no Instagram, o ex-mandatário detonou a gestão de Maurício Galiotte.

"É deprimente e melancólico perceber o quão difícil é construir um trabalho e conquistar o respeito do meio e da opinião pública, e como é fácil um bando de medíocres deslumbrados retrocederem aos mesmos padrões que quase faliram o clube!", escreveu Nobre.

Paulo Nobre tinha Maurício Galiotte como vice-presidente e braço direito em suas duas gestões, mas ambos romperam por discordâncias em torno da legalidade da candidatura da empresária Leila Pereira ao Conselho Deliberativo. Atualmente, em crise, o Palmeiras trabalha para definir um novo técnico.

"Era possível ter sucesso administrativo, financeiro e esportivo apenas trabalhando sério, sem nenhuma mágica, sem tentar tomar atalhos, sem arrogância e ilusão de achar que só o dinheiro é solução para tudo, com humildade, sem a prepotência 'nova rica' de achar que verde é cor da inveja",

escreveu Nobre.

O ex-presidente chegou a apoiar Genaro Marino, candidato derrotado por Maurício Galiotte nas últimas eleições presidenciais, marcadas pelo controverso caso Blackstar. Hoje, afastado da política do Palmeiras, Nobre vem se dedicando ao rali. "Palmeirenses, estejam certos que essa perda gestão dificilmente terá outro ano frustrante como o de 2019. Até acredito que vá ganhar títulos, mas a qual preço? Mas não vamos sofrer por antecedência. Vamos torcer, rezar e aproveitar as vitórias que certamente virão!", escreveu.

COBRANÇA

A Mancha Alviverde publicou um longo texto após as demissões do técnico Mano Menezes e do diretor de futebol Alexandre Mattos. A principal torcida organizada palmeirense pediu a vinda de um treinador com futebol ofensivo e estendeu as cobranças ao volante Felipe Melo.

"Um diretor que chegou com status de Mittos e deixou no elenco muitos micos. Errou muito mais do que acertou. Gastou com jogadores machucados e com qualidade técnica duvidosa", diz o texto da organizada, crítica ferrenha do diretor de futebol. "Adeus, Mattos", escreveram.

A Mancha Alviverde



Palmeiras treina sem treinador fixo para 2020

classificou o técnico Mano Menezes, demitido após um período de apenas 20 partidas, como "alguém que não deveria ter vindo". A torcida

organizada também atacou o presidente Maurício Galiotte e citou a busca por substitutos para o departamento de futebol.

"Continuaremos fiscalizando e pressionando esse presidente banana. Esperamos que venha um profissional para cuidar do futebol

e um treinador com perfil do Palmeiras (lembrem das Academias? Time para frente e jogando o fino da bola)", diz o comunicado.

QUEDA

Com derrota, Cruzeiro chega a 86% de risco de rebaixamento

DA REPORTAGEM

Com a derrota do Cruzeiro para o Vasco, por 1 a 0, em São Januário, na partida que fechou a 36ª rodada do Campeonato Brasileiro, Fluminense e Botafogo se livraram matematicamente do risco de rebaixamento.

Faltando duas rodadas para o fim do Brasileirão, a Raposa e o Ceará seguem na briga contra a queda para a Série B. O CSA está virtualmente rebaixado, pois para escapar precisaria tirar uma desvantagem de 26 gols de saldo em relação ao Vozão.

Na briga pela vaga na fase de grupos da Libertadores, Santos, Palmeiras e Grêmio já estão assegurados, além de Flamengo, campeão da principal competição da América do Sul, e Athletico-PR, campeão da Copa do Brasil. O São Paulo está próximo



FOTO: ANDRÉ DURÃO

David lamenta derrota do Cruzeiro em São Januário

de conquistar a última vaga, mas briga com Internacional e Corinthians.

Risco de rebaixamento:

Avai e Chapecoense - 100%; CSA - 99%; Cruzeiro - 86%; Ceará - 15%. Vaga na fase de grupos da Libertadores: Fla-

mengo, Athletico-PR, Santos, Palmeiras e Grêmio - 100%; São Paulo - 73%; Internacional - 24%; Corinthians - 3%.

MUNDIAL DE CLUBES

Flamengo tem chance de receber até R\$ 21 milhões de premiação

DA REPORTAGEM

O Flamengo desembarca no Catar no próximo dia 14 para a disputa do Mundial de Clubes, e, caso consiga fechar o ano com mais um importante título, ganhará mais um reforço nos cofres: a Fifa dará 5 milhões de dólares ao campeão - cerca de R\$ 21,1 milhões na cotação atual.

Se passar para a final, o Rubro-Negro já garante ao menos o prêmio de 4 milhões de dólares - cerca de R\$ 16,8 milhões. A premiação para o terceiro colocado é 2,5 milhões de dólares (R\$ 10,5 milhões), e para o quarto de 2 milhões de dólares (R\$ 8,4 milhões).

A estreia do Fla será no dia 17 de dezembro, na semifinal da competição, contra o vencedor do duelo Al Hilal, da Arábia Saudita, e Espérance, da Tunísia, que se enfrentam no dia 14.

A final da competição será no dia 21, e os rubro-negros sonham reeditar com o Liverpool o duelo de 1981, quando o Fla venceu por 3 a



FOTO: DIVULGAÇÃO

Campeão nacional e continental, Fla pode trazer mais R\$ 21 milhões pelo Mundial

0 e foi campeão mundial.

Pelo título da Libertadores, o Flamengo tem direito a receber 22 milhões de dólares (cerca de R\$ 93 milhões). Pela conquista do Brasileiro, R\$ 33 milhões.

A partir de 2021, a Fifa fará o Mundial em um novo formato, com 24 participantes e organizado a cada quatro anos. Os critérios ainda não foram divulgados, mas nesta primeira edição, o Fla-

mengo está garantido por ser o campeão da Libertadores de 2019.

Neste modelo novo, a tendência é de que as cifras de premiação sejam bem maiores.

NÚMEROS

São Paulo faz promoção para tentar salvar o ano no Morumbi

DA REPORTAGEM

Após registrar a quinta queda consecutiva de público no Morumbi, o São Paulo fez promoção no preço dos ingressos para o confronto contra o Internacional, nesta quarta-feira (4), às 20h30, pela 37ª rodada do Brasileirão.

Com entradas a partir de R\$ 5, o clube espera receber o apoio da torcida para a partida que é considerada uma final pela briga por uma vaga direta na Libertadores de 2020. O duelo será o último do Tricolor diante de seus torcedores.

Os valores dos ingressos foram tema de revolta de torcedores durante o ano. Há o entendimento que os preços foram muito altos em determinadas partidas da competição. O São Paulo alega que os valores são determinados por uma precificação dinâmica, ou seja, cada

partida tem sua relevância e com isso existe mudanças de preços. Na partida contra o Corinthians, por exemplo, a entrada mais barata foi R\$ 50. Contra o Avai, porém, foi R\$ 30.

O São Paulo tem apenas o nono melhor aproveitamento neste Campeonato Brasileiro. Nos 18 jogos disputados, foram 33 pontos ganhos: nove vitórias, seis empates e três derrotas. Um aproveitamento de 61%.

No Morumbi, porém, foram 16 partidas (duas foram disputadas no Pacaembu), e o aproveitamento cai um pouco. Em seu estádio, o Tricolor acumulou oito vitórias, cinco empates e três derrotas - desempenho de 60%. Com 57 pontos, o São Paulo ocupa a 6ª colocação. Uma vitória contra o Internacional coloca o clube na fase de grupos da próxima edição da Libertadores.

FOTO: DIVULGAÇÃO



São Paulo aposta em Morumbi cheio diante do Inter, em confronto direto

Para dezembro, Aneel divulga cobrança em bandeira amarela

ENERGIA ELÉTRICA | Previsões meteorológicas sinalizam melhora nas condições de chuva, mas ainda não é suficiente

DA REPORTAGEM

De acordo com a Agência Nacional de Energia Elétrica (Aneel), que regula o setor no Brasil, a bandeira tarifária para dezembro é a amarela. O custo, neste caso, é de R\$ 1,343 (valor sem o imposto) para cada 100 quilowatts-hora consumidos. Assim, segue o alerta do Procon-MT para o consumo consciente de energia.

No mês passado, quando vigorou a bandeira vermelha, a Aneel justificou o uso da tarifa pelo fato do regime de chuvas regulares nas principais bacias hidrográficas do Sistema Interligado Nacional (SIN) estar abaixo do padrão histórico.

Já para dezembro, segundo divulgou a agência reguladora, as previsões meteorológicas sinalizam melhora nas condições. "A previsão hidrológica para o mês é a de que as vazões afluentes aos principais reservatórios se elevem gradativamente, mas ainda atingindo patamares abaixo da média quando comparadas às referências históricas", diz trecho da nota.

Ainda segundo a Aneel, tal condição caracterizada como "intermediária" repercute na capacidade de produção das

hidrelétricas, o que demanda acionamento de parte do parque termelétrico, impactando no custo da energia.

SOBRE AS BANDEIRAS

O sistema de bandeiras tarifárias, implementado pela Aneel, sinaliza o custo da energia gerada. O objetivo é informar quando esse custo sobe para que o consumidor reduza o uso de energia e não pague uma conta mais cara que o normal. As cores verde, amarela ou vermelha (nos patamares 1 e 2) indicam se a energia custará mais ou menos em função das condições de geração. Com a bandeira amarela ainda vigorando em dezembro de 2019, é necessário reforçar o uso consciente e o combate ao desperdício de energia.

Confira algumas dicas:

Chuveiro elétrico

- Tomar banhos mais curtos, de até cinco minutos;
- Selecionar a temperatura morna ou fria no verão.

Ar condicionado

- Não deixar portas e janelas abertas em ambientes com ar condicionado;
- Manter os filtros limpos;
- Diminuir ao máximo o tem-

po de utilização do aparelho de ar condicionado;

- Colocar cortinas nas janelas que recebem sol direto.

Geladeira

- Só deixar a porta da geladeira aberta o tempo que for necessário;
- Regular a temperatura interna de acordo com o manual de instruções;
- Não colocar alimentos quentes dentro da geladeira;
- Deixar espaço para ventilação na parte de trás da geladeira e não utilizá-la para secar roupas;
- Não forrar as prateleiras;
- Verificar as borrachas de vedação regularmente;
- Não desligar a geladeira para depois religá-la novamente, pois esse processo consome mais energia.

Iluminação

- Priorizar a iluminação natural ou lâmpadas econômicas (LED);
- Apagar a luz ao sair de um cômodo.

Ferro de passar

- Juntar roupas para passar de uma só vez;
- Separar as roupas por tipo e começar por aquelas que exigem menor temperatura;
- Nunca deixar o ferro ligado enquanto faz outra atividade.



FOTO: PROCON-MT/CPREDE

Segundo Aneel, valor será de R\$ 1,34 por kw/h

ALTERNATIVA

Como um sistema fotovoltaico pode reduzir os gastos com energia

ASSESSORIA DE IMPRENSA

São muitos os benefícios que uma solução fotovoltaica pode trazer para residências e empresas de pequeno e médio porte. O avanço das tecnologias voltadas para energias renováveis, com destaque para a solar, tem dado mais independência aos consumidores, que além de sentirem a redução dos custos com energia elétrica, também podem garantir um abastecimento energético e de qualidade.

Segundo um estudo da consultoria Accenture, a implantação de tecnologias de geração distribuída de energia, como as placas solares, está crescendo em regiões de grande demanda energética a um ritmo superior

à capacidade de construção de novas redes pelas concessionárias. A pesquisa foi feita com 150 executivos do setor em 25 países, incluindo o Brasil, e quase metade (48%) dos entrevistados afirma que parte de suas redes de abastecimento chegará à capacidade máxima em até três anos.

O uso de energias renováveis não só traz mais independência a essas redes que chegarão ao seu limite em breve, mas também ajuda o meio ambiente e traz ainda vantagens econômicas. Isso porque, em alguns casos, dependendo do nível de energia produzida e do consumo, é possível reduzir em até 95% a conta de energia elétrica.

Além disso, como as tecnologias de geração de energia a partir do sol fi-



FOTO: DIVULGAÇÃO

Sistema de geração de energia solar pode trazer vantagens estratégicas

caram mais baratas com o passar dos anos, é possível, inclusive, com a economia gerada na conta de luz, des-

tinhar esse valor para a parcela de financiamento de um projeto de sistema fotovoltaico.

PROJETO DE LEI

Mercado livre de energia deve avançar na Câmara

DA REPORTAGEM

A portabilidade na conta de energia dos brasileiros pode estar cada vez mais próxima. O PL 1917/2015, que trata do tema e voltou a ser discutido na Câmara dos Deputados, pode avançar nas próximas semanas. A previsão é de que o relatório com o parecer seja lido na comissão especial, criada para discutir o assunto, nos primeiros dias de dezembro.

A proposta do PL é baratear as contas de luz ao abrir o mercado de energia elétrica no Brasil. Isso possibilitará que o consumidor final possa escolher de quem quer comprar energia, o chamado mercado livre – atualmente, restrito aos consumidores acima de 500 quilowatts, valor equivalente uma fatura mensal de R\$ 80 mil.

"O mercado livre de energia é a possibilidade de o consumidor negociar sua tarifa de energia. Hoje as distri-

buidoras são como se fossem uma empresa de logística, que são pagas e remuneradas para o transporte de energia elétrica. O insumo de energia, no mercado livre, pode ser negociado livremente e bilateralmente. A distribuidora é o caminhão, que você paga uma tarifa e ela entrega energia, mas com um preço da tarifa de energia negociado com o gerador", compara o diretor-sócio da empresa Prime Energy, Leonardo Granada.

Segundo ele, se aprovado, o PL faria algo semelhante ao que o mercado de telefonia móvel já faz hoje, que é dar a possibilidade de o consumidor escolher a operadora de celular. "Você poderia negociar livremente com qualquer fornecedor de energia. Teria um benefício econômico, além de sustentável, porque você pode optar por comprar uma energia solar, eólica, ambientalmente limpa", avalia Granada.

FOTO: DIVULGAÇÃO



Proposta do PL é baratear contas de luz ao abrir o mercado de energia elétrica

9 ESTADOS

Mais de 990 mil pessoas vivem sem energia elétrica na região amazônica

DA REPORTAGEM

Levantamento realizado pelo Instituto de Energia e Meio Ambiente (IEMA) aponta que 990.103 mil brasileiros vivem sem acesso ao serviço público de energia elétrica na Amazônia Legal – área que engloba nove estados que possuem vegetação amazônica. São eles: Acre, Amapá, Amazonas, Mato Grosso, Pará, Rondônia, Roraima e Tocantins e parte do Maranhão.

A análise focou em territórios habitados por indígenas, extrativistas, quilombolas e assentados. Os resultados mostram que 19% da população de terras indígenas não têm eletricidade. Para as pessoas que moram em Unidades de Conservação, esse número chega a 22% e, para os assentados rurais, é de 10%.

O Pará é o estado com mais pessoas sem acesso à energia elétrica: são 409.593 mil, o que representa 4,8% da população estadual. Já o Acre apresenta o maior percentual da população sem eletricidade, 10%, o que significa 87 mil habitantes.

O ranking de cidades



FOTO: PIXABAY

Quase 1 milhão não possui serviço público de energia elétrica

com a maior quantidade de moradores sem energia elétrica também é liderado pelo Pará. No município de Breves, são mais de 77 mil pessoas. Em Portel, são quase 47 mil moradores sem eletricidade – em 2016, o IBGE indicou que a população local era de 59 mil pessoas.

De acordo com o IEMA, para chegar ao resultado de mais de 990 mil brasileiros sem eletricidade, a pesquisa foi dividida em duas fases. Uma etapa analisou o Sistema Interligado Nacional (SIN), rede de energia que conecta usinas aos consumidores de todo o Brasil. Outra parte foi

avaliar sistemas isolados de energia, que são desconectados do SIN, e se concentram na região Norte – neste caso, foram considerados dados da Empresa de Pesquisa Energética (EPE), que indicavam a localização e a quantidade de pessoas atendidas por cada sistema isolado.

DANO ELÉTRICO DEVIDO À QUEDA DE ENERGIA?

A Companhia elétrica precisa ressarcir!

O consumidor tem até 90 dias para solicitar o ressarcimento à distribuidora de energia pelo dano causado a seus aparelhos elétricos devido à queda de

Adesão dos municípios para a saúde integral de reeducandos

IMPORTÂNCIA | Experiência de Mato Grosso do Sul foi compartilhada durante encontro

ASSESSORIA DE IMPRENSA

No último dia do II Encontro de Saúde do Sistema Penitenciário de Mato Grosso, os participantes ouviram o relato de experiências exitosas na saúde prisional de Mato Grosso do Sul. Naquele estado, por exemplo, 51 das 59 cidades que possuem unidades penais aderiram à Política Nacional de Atenção Integral à Saúde das Pessoas Privadas de Liberdade (PNAISP) e destinaram uma equipe de saúde para atendimento dentro dos estabelecimentos prisionais.

O evento foi encerrado na sexta (28), no auditório da Ordem dos Advogados do Brasil Seccional Mato Grosso (OAB-MT), em Cuiabá. A experiência foi contada pela gerente estadual de saúde do Sistema Prisional de Mato Grosso do Sul, Martha Maria Goulart. Segundo ela, as adesões à Política Nacional foram feitas desde 2014, no sentido de melhorar o atendimento aos cerca de 19 mil reeducandos.

“Dessa forma, só vão para a rede de atendimento externa os casos de saúde secundária (tratamento especializado) e terciária (alta complexidade), o que representa menos necessidade de escolta e mais segurança tanto para a população em geral quanto aos reeducandos, que têm direito ao atendimento digno”, explicou a representante do Estado vizinho.

Atualmente, Mato Grosso possui 12.221 reeducandos, em 53 unidades penais, das quais 13 possuem equipes de saúde internas. A articulação junto aos prefeitos

mato-grossenses no sentido de aderirem à PNAISP é essencial e tem sido feita pela Coordenadoria de Saúde do Sistema Penitenciário, como salientou o secretário adjunto de Administração Penitenciária da Secretaria de Estado de Segurança Pública (Sesp-MT), Emanuel Flores.

“As penitenciárias e os Centros de Detenção Provisória (CDPs) de Mato Grosso, que são de grande e médio porte, possuem equipes de saúde para o atendimento básico. Mas precisamos do envolvimento dos executivos municipais para equipar as demais, por meio da adesão ao programa, visando o acesso aos recursos do Governo Federal destinados a este fim”.

Para a assistente social Marilena Rudy, do Núcleo Psicossocial do Fórum de Cuiabá, eventos como este são fundamentais para oferecer um tratamento humanizado. “É muito importante, porque aborda atendimento de saúde a pessoas que muitas vezes são esquecidas pela sociedade, ou tratadas com preconceito.

Até porque, não podemos falar em ressocialização sem oferecer condições dignas a quem está privado de liberdade”, avaliou.

O II Encontro abordou também a saúde da mulher e do homem privados de liberdade, saúde da população LGBT, desafios da clínica ampliada, prática de atendimento dos profissionais nas equipes de saúde prisional, Política Nacional de Atenção Básica (PMAB) e a inserção das unidades básicas prisionais na rede de atenção à saúde, entre outros assuntos.



FOTO: DIVULGAÇÃO

Encontro debateu desafios do atendimento à saúde de pessoas privadas de liberdade

DOE UM BRINQUEDO, GANHE UM SORRISO

NOVO OU USADO

Período de coleta de 01/10 a 10/12

Rota Kids

CAMPANHA DE NATAL DO ROTA KIDS DE SINOP TARUMÃ

Club Padrinho

Rotary Club de Sinop Tarumã

Contatos
Presidente Rota Kids Isadora (66) 99994-6952
Chairman Rota kids Elias (66) 99602-9630

PONTO DE COLETA

ACES

ASSOCIAÇÃO COMERCIAL E EMPRESARIAL DE SINOP

(66) 3531-5807

ROTA KIDS

GRADUAÇÃO A DISTÂNCIA

Vestibular 2020/1

CIÊNCIAS CONTÁBEIS

PEDAGOGIA

***A partir de**

R\$ 149,00

MATRICULE-SE JÁ NOS CURSOS

EAD

DA FACULDADE DE ALTA FLORESTA

A Uniflor em 41 polos

*A Uniflor reserva-se o direito de não iniciar turmas com o número reduzido de alunos matriculados.

*** ENCONTRO PRESENCIAL: SÓ UMA VEZ AO FINAL DE CADA SEMESTRE NO SEU PRÓPRIO POLO.**

INSCRIÇÕES GRATUITAS

ATÉ 14 DE DEZEMBRO

PROVA DIA:

15 DE DEZEMBRO

INFORMAÇÕES / INSCRIÇÕES:

(66) **3512-3304**

www.faflor.com.br

ligueligue.com

SERVIÇOS DE INFORMAÇÕES TELEFÔNICA

3532 7070

[SEU NOVO CLIENTE PODE ESTAR ACESSANDO NOSSO SITE AGORA]

Baixe nosso Aplicativo pelo Google Play

ANUNCIE COM A GENTE!

SITE / APLICATIVO / FACEBOOK / INSTAGRAM