

O QUE ACONTECEU COM A CIDADE DIGITAL?

CRÉDITO: THAAGO SLOVINSKI/ILUSTRAÇÃO



Incompetência marcou o
Cidade Digital em Sinop

Página 07

DIÁRIO DO ESTADO



www.diariodoestadomt.com.br



Mato Grosso
21 a 23 de abril de 2020
Ano II - Edição 277 - R\$ 2,00
Informações: 66 3535-1000



Máx 33 | Mín 21

Soja (saca 60Kg) Venda

Sinop	R\$ 85,50
Sorriso	R\$ 85,00
Lucas R. Verde	R\$ 86,00
Nova Mutum	R\$ 86,50
Rondonópolis	R\$ 91,00

Fonte: IMEA

Milho (saca 60Kg) Venda

Sinop	R\$ 39,15
Sorriso	R\$ 39,75
Lucas R. Verde	R\$ 40,30
Nova Mutum	R\$ 40,75
Rondonópolis	R\$ 42,75

Fonte: IMEA

Arroz (saca 60Kg) Venda

Sinop	R\$ 64,00
Sorriso	R\$ 64,00

Fonte: AGROINIK

Algodão

Cuiabá	R\$ 88,16
Sorriso	R\$ 86,92
Lucas R. Verde	R\$ 86,92
Nova Mutum	R\$ 86,92
Rondonópolis	R\$ 88,79

Fonte: IMEA

Boi Gordo (compra comercial)

Lucas R. Verde	R\$ 169,00
Nova Mutum	R\$ 170,60
Rondonópolis	R\$ 174,33

Fonte: IMEA

ÍNDICES DE PREÇOS

Cesta Básica	R\$ 496,66
--------------	------------

Fonte: IMEA

Cotações

Dólar	1,887 %	R\$ 5,4094
Bovespa	2,17 %	80.687,15 pts
Euro	1,779 %	R\$ 5,8762

Selic (3,75 a.a.)	Salário mínimo
	R\$ 1.045

MT segue tendência mundial

O Estado foi o primeiro no país a implantar uma campanha ("Eu cuido de você. Você cuida de mim") para estimular o uso de máscaras caseiras ou cirúrgicas. A tendência mundial seguida pelo Governo do Estado é recomendada por especialistas e também pelo Ministério da Saúde, não apenas para pessoas infectadas pelo vírus, mas por toda a população. Página - 3



TCHÉLO FIGUEIREDO/SECOM-MT



DIVULGAÇÃO

COMBUSTÍVEL

Imea reduz previsão de demanda do milho

Com o preço do combustível comprimido e as margens apertadas, as indústrias de etanol devem reduzir a demanda pelo milho na safra 2019/20 em Mato Grosso. É o que prevê o Imea, que acaba de divulgar a sua primeira estimativa de oferta e demanda do cereal em 2020. Página - 4

Qualidade e agilidade

encomendas centro-norte

Cuiabá: (65) 3316-7517
Sinop: (66) 3531-2142

@eλογencomentas
www.eλογencomentas.com.br

Editorial

Os poderes do BC

Em meio ao combate à pandemia do novo coronavírus, o Banco Central está prestes a ganhar novos e controversos poderes, por meio da proposta de emenda constitucional que estabelece normas orçamentárias e financeiras especiais para o período de calamidade.

Recém-aprovada com alterações pelo Senado e enviada de volta à Câmara dos Deputados, a chamada PEC do Orçamento de Guerra estabelece, entre outras inovações, que o BC poderá comprar em mercado títulos públicos e algumas categorias de papéis privados —para assegurar que a intermediação de crédito continue funcionando.

Ao longo de março, observou-se em diversos países a interrupção generalizada de financiamentos, bloqueando uma veia essencial para a dinâmica da economia, em consequência das medidas restritivas impostas pelos governos para o combate à disseminação do vírus.

Mesmo empresas de alta qualidade tiveram interrompido seu acesso ao mercado. Nesse contexto, os principais bancos centrais do mundo passaram a intervir para evitar o colapso financeiro e danos permanentes ao emprego e à renda. Após levar seus juros a zero, o americano Federal Reserve reativou os mecanismos de atuação utilizados na crise de 2008.

O Brasil não está inovando nesse aspecto, portanto. Ainda assim, as prerrogativas a serem concedidas ao BC suscitam polêmica, sobretudo a possibilidade de compra de papéis privados, que cria brecha para favorecimentos indevidos.

O Senado, corretamente, restringiu o rol de papéis elegíveis e exigiu transparência diária nas eventuais transações, além de restringir a distribuição de dividendos no setor financeiro até dezembro.

Qualquer ação nessa frente deve primar pela parcimônia, mesmo porque o BC ainda dispõe de amplo espaço para utilizar seus meios tradicionais. Num regime de metas para a inflação, como o brasileiro, o instrumento principal é a taxa de juros, que ainda permanece em 3,75% ao ano.

Com a dívida pública em rápido crescimento devido às medidas de combate à crise e à queda da arrecadação, cortes adicionais da taxa Selic não deixam de carregar riscos. Mesmo assim, entende-se que a autoridade monetária deveria avançar mais nessa área.

O critério principal a seguir é a expectativa de inflação, que está em queda por causa da recessão esperada e permanece abaixo das metas até 2021. Assim, apesar das incertezas, há espaço para juros mais baixos. Fundamental agora é reduzir no que for possível o custo de capital para empresas e famílias.

“

O Senado restringiu o rol de papéis elegíveis e exigiu **transparência diária** nas eventuais transações, além de restringir a distribuição de dividendos no setor financeiro até dezembro

”

Ranking dos Políticos - Facebook



IMAGEM DO DIA

Crédito: Sandro Pereira/O Globo



Covas abertas no Cemitério Parque de Manaus, na terça (21), no bairro Tarumã, zona oeste. O prefeito Arthur Virgílio Neto diz que a capital já não vive uma emergência, mas um estado de calamidade. A cidade tem, até o momento, 1.809 casos de contaminação pelo coronavírus, além de 163 óbitos. O estado tem taxa de ocupação de 91% de seus leitos de UTI, cálculo que Virgílio considera exageradamente otimista.



SEM PLANO

O deputado federal José Medeiros voltou a criticar o governador Mauro Mendes por conta do presidente Jair Bolsonaro. Desta vez, se trata de uma carta assinada por Mendes e outros 20 gestores de Estado em defesa dos presidentes da Câmara dos Deputados, Rodrigo Maia, e do Senado, Davi Alcolumbre por conta de declarações do presidente. Para Medeiros, o governador precisa focar em um plano de ações contra o novo coronavírus, a Covid-19. Ele disse não enxergar nenhum plano do gestor.

BOA SACADA

Apesar do apelo, o governador Mauro Mendes optou por não construir “hospitais de campanha” (provisórios) contra o coronavírus, como fizeram diversos governadores do país. Ele resistiu à certa pressão e preferiu investimentos a longo prazo, como é o caso da ampliação do Hospital Metropolitano, em Várzea Grande, com 210 novos leitos — sendo 180 de enfermaria e 30 UTIs. A obra, iniciada no final de março e que vai ficar pronta neste mês, custará R\$ 15 milhões, sendo que a estrutura estará disponível de forma definitiva à rede do SUS.

RISCOS DA COVID-19

Eleito presidente do TSE na semana passada, o ministro Luis Roberto Barroso já colocou um mês limite para a decisão sobre adiar ou não a eleição municipal deste ano, ainda marcada para outubro. Para ele, junho será o prazo máximo para se ter uma decisão. “Se não for possível realizar o pleito com segurança, o adiamento se impõe”. “Tenho a esperança de que não será necessário adiar as eleições previstas para outubro. Mas, evidentemente, essa é uma possibilidade”, afirmou.

INTERLIGADO

Meu celular está me espionando?



POR LEANDRO CARECA

Algo bem interessante tem acontecido comigo e com uma infinidade de pessoas que tem entrado em contato para reportar a “estranheza”: você conversa com alguém, em chamada telefônica ou mesmo pessoalmente, com o celular no mesmo ambiente, e o que foi conversado passa a aparecer como sugestão em sua navegação pela internet e nas redes sociais.

Não entendeu? É mais ou menos assim: um camarada ligou para o outro e disse que optou pela chamada telefônica por sua franquia de internet estar no fim. Horas depois percebeu que começou a surgir, em sua navegação, anúncios de planos de celular focados em franquia de internet. Em outra situação a pessoa estava conversando com outra, pessoalmente, sobre decorar o quarto do filho que estava para nascer com tema de dinossauros. Horas depois, ao navegar no Facebook, anúncios de decoração infantil com tal tema começaram a ser exibidos.

Entenda: não estamos falando de você fazer uma pesquisa sobre o as-

sunto, pois nesse caso sabemos que somos “monitorados”. Estou falando sobre chamadas telefônicas e até mesmo monitoramento via microfone quando não estamos usando o telefone. As empresas envolvidas negam, claro. Mas basta ter um pouco de atenção e vai perceber as “coincidências” que ocorrem com bastante frequência.

A tecnologia mudou os conceitos de privacidade, e evidentemente os desenvolvedores vão utilizar todos os recursos possíveis para aproximar as pessoas de suas áreas de interesse, afinal é isso que faz com que vendam cada vez mais anúncios. A inteligência artificial vai, sim, ser aprimorada em todos os segmentos e aspectos, inclusive, claro, nos segmentos comerciais, mesmo que tenha que lançar mão de métodos escusos para tanto.

E a gente vai ficando por aqui. Suas opiniões, sugestões e críticas são muito importantes, e você pode entrar em contato pelo fone (66) 99971-6500, pelo e-mail, lsmussi@hotmail.com ou visitar nosso perfil em facebook.com/paginadocareca. Do mais um grande abraço, e até a próxima, se Deus quiser!



CLIC FINAL

É sempre importante verificar as configurações e privacidades de todos os seus dispositivos e softwares, como forma de minimizar esse, digamos, “monitoramento”. Acontece que, mesmo com a negativa do usuário, muitos aplicativos agem coletando dados de forma secreta, e isso é praticamente impossível de se evitar. A regra de ouro é utilizar apenas softwares confiáveis e não tratar de nada que seja extremamente confidencial por meio de recursos tecnológicos.

Os interinos que não são interinos

Governador não pode esquecer que é um agente político, que deve cumprir a legislação



EDIVALDO ROCHA

Presencia-se um debate entre o Governo do Estado e parte significativa dos profissionais interinos da educação. O chefe do executivo estadual veio a público e declarou que a responsabilidade pela não contratação/pagamento dos temporários é do SINTEP, reportando-se à greve da educação do ano passado que, de forma justa, a categoria reivindicava a observância da Lei Complementar n. 510/2013.

É muito fácil atribuir responsabilidade ao SINTEP, mas por outro lado, o governador não pode esquecer que é um agente político, que deve cumprir a legislação em vigor e observar o princípio da legalidade. A Lei Complementar n. 510/2013 foi aprovada de forma soberana pelo Parlamento Estadual.

O governador demonstrou na condução do movimento falta de sensibilidade política. Uma figura totalmente intransigente, que nunca esteve aberto ao diálogo. Fez uma opção pelo confronto e em nenhum momento da greve trabalhou com a possibilidade de encontrar saídas honrosas para as duas partes.

Será que a culpa pela não contratação/pagamento dos interinos não é do governador? Repito. É muito fácil atribuir responsabilidade ao SINTEP. A greve historicamente sempre foi um instrumento de luta da classe trabalhadora. É uma forma de reivindicar direitos, assegurar conquistas, manter o poder de compra e garantir uma vida digna para as famílias.

Os interinos, historicamente, inseridos no processo educativo de Mato Grosso de forma injusta, estão excluídos do processo em curso, pois até a presente data não lhes foram atribuídas as aulas, procedimento que, a princípio, estava previsto para o mês de março, com contratação imediata dos profissionais temporários, tendo em vista que as aulas começariam dia 23.

É bom que se diga que o calendário escolar

já está em curso, independente da terminologia usada pelos normativos da Secretaria de Educação. Se é antecipação de recesso, férias ou reposição das aulas, os interinos irão efetivamente participar do processo, no momento oportuno.

Não se pode penalizar os interinos pela pandemia que assola o País. O governador precisa encontrar uma saída o mais rápido possível. Os profissionais da educação são pais de família e precisam honrar os seus compromissos. Nesse contexto permite-se a tomada de decisões excepcionais. É só observar o que está ocorrendo na esfera federal, o governo vem adotando algumas medidas emergenciais.

Em dissonância com essa realidade, de forma surpreendente, o Governador, demonstrando falta de sensibilidade social, encaminhou à Assembleia Legislativa a Mensagem n. 26/2020, sugerindo entre vários pontos, o aumento de cargos em comissão e funções de confiança. É inaceitável, inadmissível e inoportuna a iniciativa do chefe do poder executivo estadual.

Em vez do chefe do executivo encaminhar uma mensagem à Assembleia Legislativa propondo aumento de cargos e funções de confiança, poderia, juntamente o parlamento estadual, arregaçar as mangas e encontrar saídas para atender a situação penosa dos interinos, que estão passando por dificuldades e deixando de honrar seus compromissos.

Os profissionais da educação merecem ser tratados com respeito e dignidade. Senhor Governador, não cometa tamanha injustiça, pois historicamente os interinos sempre deram sua parcela de contribuição para melhoria do ensino em Mato Grosso. Ainda é tempo de reparar esse erro, sob pena de Vossa Excelência ser julgado pelo tribunal da história.

EDIVALDO ROCHA DOS SANTOS É BACHAREL EM DIREITO E PROFESSOR DE HISTÓRIA

DIÁRIO DO ESTADO

Diário do Estado de Mato Grosso

DIÁRIO DO ESTADO MT GRAFICA E EDITORA LTDA
CNPJ: 22.770.157/0001-39
Rua dos Angelins, 10 Sala 02 - Jardim das Oliveiras - Sinop-MT
CEP 78552-442 Caixa Postal 180

Diretor-Geral
Carlos OliveiraDiretor de Redação
José Roberto GonçalvesEditor de Política
Cl Emerson MendesDiagramação e Artes
Thiago Slovinski

E-mails

atendimento@diariodoestadomt.com.br

comercial@diariodoestadomt.com.br

redacao@diariodoestadomt.com.br

Fone: 66 3535-1000

OS ARTIGOS DE OPINIÃO ASSINADOS POR COLABORADORES SÃO DE RESPONSABILIDADE EXCLUSIVA DE SEUS AUTORES

ASSINATURAS

Sinop - R\$ 600,00 anual
Outras cidades - R\$ 800,00 anual66 9 9984-4633
66 9 9994-3338

www.diariodoestadomt.com.br

MT segue tendência mundial

USO DE MÁSCARA | A medida é recomendada não apenas para pessoas infectadas, mas por toda a população

DA REPORTAGEM

Mato Grosso está entre os estados e municípios brasileiros, além de diversos países, que torna obrigatório o uso de máscaras para prevenir a transmissão do novo coronavírus (Covid-19). O Estado foi o primeiro no país a implantar uma campanha ("Eu cuido de você. Você cuida de mim") para estimular o uso de máscaras caseiras ou cirúrgicas.

A tendência mundial seguida pelo Governo do Estado é recomendada por especialistas e também pelo Ministério da Saúde, não apenas para pessoas infectadas pelo vírus, mas por toda a população.

Estados como Santa Catarina e Minas Gerais já tornaram a medida obrigatória. No Espírito Santo, os municípios da Grande Vitória e a cidade de Alfredo Chaves obrigam o uso da proteção pela população. Em Mato Grosso, o Governo aguarda aprovação de projeto de lei pela Assembleia Legislativa para que a obrigatoriedade no uso de máscaras de tecido entre em vigor a partir de maio.

Em todo o país, 29 municípios exigem o uso de máscaras, principalmente, os grandes centros urbanos, como Rio de Janeiro (RJ), Curitiba (PR), Campinas (SP), Parintins (AM), Salvador e Vitória da Conquista, na Bahia e

Campo Grande (MS).

Já capitais como São Paulo (SP) e Manaus (AM), que possuem índices altos de casos de Covid-19, recomendam o uso da proteção. Também recomendam que a população saia às ruas com máscaras, os municípios de Santa Maria e Erechim, no Rio Grande do Sul.

O infectologista Abdon Karhawi explica que a pessoa contaminada, ao usar a máscara, impede que as gotículas de saliva contaminem o ambiente. Desta forma, se todos usarem máscara, as chances de contaminação diminuem de forma considerável.

"O uso de máscaras é um ponto muito importante. Principalmente para evitar o contágio entre as pessoas quando estão na rua. Essas máscaras podem ser de pano, não há problema nisso, de tecido. O tecido mais utilizado é o de algodão. Pode pegar duas camadas de algodão, fazer a máscara e usar", afirma ele, que é um dos médicos que orientam o Gabinete de Situação do Governo do Estado, criado para deliberar as medidas contra a pandemia em Mato Grosso.

USO NO MUNDO

Em algumas partes da Ásia, o uso da máscara tem sido padrão, por exemplo, na China continental, Hong Kong, Japão, Tailândia, Taiwan, Coreia do Sul e Singapura.



MT foi o primeiro do país a adotar a medida*

A República Tcheca tornou obrigatório em março o uso de algum tipo de proteção facial para qualquer pessoa que saia em público. Como as máscaras cirúrgicas estão em falta, o governo incentiva

a produção caseira.

As autoridades dizem que a adoção de máscaras está fazendo diferença crucial na capacidade do país de controlar a disseminação do vírus. Nos Estados Unidos

o uso de máscaras improvisadas foi recomendado pelo presidente Donald Trump, no início de abril, mesmo por pessoas que não apresentem sintomas.

No estado de Nova York

todos que estiverem em lugares públicos devem usar máscaras. No transporte coletivo, no mercado ou para passear com o cachorro. A obrigatoriedade teve início em abril.

APÓS FALHA

Avião com Blairo e família faz pouso de emergência em Cuiabá

DA REPORTAGEM

Um jatinho que levava o ex-ministro da Agricultura, Blairo Maggi, fez um pouso de emergência na terça (21) no Aeroporto Marechal Rondon, em Várzea Grande/Cuiabá. Maggi, que também já foi governador, estava com a família na aeronave. Ninguém ficou ferido. Em nota divulgada em uma rede social, o ex-ministro disse que a aeronave, que pertence à empresa do grupo dele, a Amaggi, apresentou uma falha no trem de pouso. Maggi voltava de Sapezal com a família dele. O avião, um jato Turbo Fan modelo C680 prefixo PPL-BM, tinha a bordo dois tripulantes e oito passageiros.

"Depois de quase duas horas sobrevoando para queimar combustível, fomos para o pouso, acompanhado de perto pelos técnicos e Bombeiros do Aeroporto de Várzea Grande, tudo deu certo! Somente o susto mesmo. Obrigado a todos os envolvidos pela ajuda e preocupação", declarou.

De acordo com os



FOTO: DIVULGAÇÃO

Jatinho apresentou falha no trem de pouso

bombeiros, a ocorrência mobilizou equipes de serviço da Seção Contra Incêndio do Aeroporto Internacional Marechal Rondon, dois Carros Contra Incêndio (CCI) e um Carro de Resgate e Salvamento (CRS).

A aeronave apresentou a falha no painel de instrumentos pouco antes da aterrissagem e ainda permaneceu

um tempo no ar para tentar resolver o problema, porém, a falha ainda permaneceu.

Após isso fizeram uma manobra rasante sobre a pista de modo que possibilitou a equipe da Torre de Controle de Tráfego Aéreo visualizar que todos os trens-de-pouso estavam baixados. Em seguida fizeram

acionamento das equipes dos bombeiros de serviço e posteriormente realizaram o procedimento de pouso de emergência pela cabeceira 17 da pista sem apresentar problemas. As viaturas realizaram o comboio da aeronave até o hangar e a completa parada dos motores e constatando que não houve vítimas feridas.

GUERRA AO COVID

Botelho critica unificação de regras e fechamento de cidades

DA REPORTAGEM

O presidente da Assembleia Legislativa, deputado Eduardo Botelho (DEM), afirmou ser contra a uniformização das medidas a serem adotadas pelos municípios, em meio à pandemia do novo coronavírus, a Covid-19. Em conversa com a imprensa disse que cada lugar deve ser tratado de forma diferente e criticou a possibilidade de fechamento de algumas cidades em Mato Grosso.

"Não dá para se uniformizar e ter uma regra para todos. A regra tem que ser diferenciada. Por exemplo, temos Cuiabá que é um centro grande e temos municípios pequenos do interior que não tem praticamente

ninguém, está isolado, longe da Capital, a mais de mil km, 1,5 mil km. Então, não tem necessidade de trancar e parar tudo. Esse é meu sentimento", disse.

Botelho reforçou a tese de que os decretos municipais devem sobrepor sobre os demais, uma vez que cada cidade vive uma realidade e possuem suas especificidades quanto ao número de população, casos confirmados da doença e quanto a estrutura de Saúde Pública e privada. "Tem que prevalecer as decisões dos prefeitos, pois são eles que têm as informações. Eles que estão acompanhando diariamente, através das Secretarias Municipais de Saúde. Então, tem que prevalecer as decisões dos prefeitos", afirmou.



FOTO: DIVULGAÇÃO

Botelho diz que avanço do vírus em MT é inevitável

ORÇAMENTO DE GUERRA

Se critério para PEC for densidade demográfica, MT terá desvantagem

DA REPORTAGEM

Em seu primeiro ato como senador da República, Carlos Fávaro votou favoravelmente à Proposta de Emenda à Constituição (PEC) que cria o chamado "orçamento de guerra" para o combate à pandemia do novo coronavírus (Covid-19). No entanto, o parlamentar afirmou que espera que haja mudanças no texto, já que Mato Grosso sairá prejudicado caso o critério para o auxílio seja a densidade populacional.

De modo geral, a PEC simplifica os gastos do governo federal para o combate à pandemia do novo coronavírus. Ela foi aprovada em segundo turno na última sexta (17) no Senado, e agora volta à Câmara para que sejam analisadas as mudanças sugeridas pelos senadores. Um dos pontos da proposta é que a União adote critérios objetivos para distribuir, entre estados e municípios, os equipamentos e insumos de saúde usados no enfrentamento à pandemia.

"Foi exatamente o [meu] primeiro dia. Cheguei e a gente não conseguia fazer um debate um pouco mais amplo, mas gostaria muito, e vou encaminhar

isso ao coordenador da bancada, o deputado Neri Geller, pra que na volta deste projeto à Câmara Federal possa sofrer uma alteração e que ele volte para o Senado", afirmou Fávaro.

"O texto que nós votamos hoje e eu votei sim, a favor da PEC da guerra, do auxílio aos estados e municípios que são muito importantes esses recursos, mas ele ainda traz uma grande desvantagem ao estado de Mato Grosso. A recomposição desse recurso deveria ser dividida pelo FPE e pelo FPM. Pelo texto que nós estávamos votando a divisão seria feita através do índice populacional".

A preocupação do senador está no fato de que Mato Grosso tem uma grande área e, proporcionalmente, uma população pequena, o que traria desvantagens se o critério escolhido for a densidade demográfica (número de habitantes por quilômetro quadrado). A alternativa seria o uso do FPE e do FPM, que são calculados a partir das arrecadações. "Nós contribuimos muito, produzimos muito, se for dividir por população, como temos poucos mato-grossenses, nós vamos sofrer muito com essa divisão", lamentou Fávaro.



FOTO: DIVULGAÇÃO

MT sairá prejudicado caso critério para auxílio seja densidade populacional

AGRICULTURA			PECUÁRIA			CONJUNTURA ECONÔMICA			Dólar Comercial		Dólar PTAX		Dólar Turismo		Euro Comercial		Euro x Dólar		INDICADORES		
Cotação do dia: 07/04/2020			Cotação do dia: 07/04/2020			Cotação do dia: 06/04/2020			5,0926	-0,06%	5,0779	-2,58%	5,3014	-1,12%	5,5687	-0,20%	1,0931	+0,60%			
SOJA	Canarana	R\$/t 84,70	BOI	Canarana do Norte	R\$/kg 166,00	Cesta Básica	Curitiba	R\$ 496,86	Mega-Sena		Quina		BOLSA DE VALORES BVSP BOVESPA IND								
MILHO	Lucas do Rio Verde	R\$/t 40,58	VACA	Galvão do Norte	R\$/kg 160,33	VBP MT	Mato Grosso	R\$ 16,87,17	Concurso 2249 (04/04/20)		Concurso 5241 (05/04/20)		PORTOS	VOLUME	MAXIMO DIA	MINIMO DIA	VARIAÇÃO				
ALGODÃO	Lucas do Rio Verde	R\$/t 87,82	LEITE	Norte	R\$/l 1,15	Emp. Agro	Mato Grosso	301.157	27 33 39 52 57 58		14 28 36 52 60		77.681,94	10.748.704	80.427,60	77.456,86	-1,2%				
Fonte: SIBA			Fonte: SIBA			Fonte: SIBA			Acumulada: R\$ 13.000.000,00		Acumulada: R\$ 1.500.000,00										

AGRONEGÓCIO

Imea reduz previsão de demanda

MILHO | Procura pelo cereal nas usinas de etanol não deve mais registrar o salto esperado

DA REPORTAGEM

Com o preço do combustível comprimido e as margens apertadas, as indústrias de etanol devem reduzir a demanda pelo milho na safra 2019/20 em Mato Grosso. É o que prevê o Instituto Mato-grossense de Economia Agropecuária (Imea), que acaba de divulgar a sua primeira estimativa de oferta e demanda do cereal em 2020. O estudo também aponta possibilidade de queda na procura pelo grão nos confinamentos, em razão das incertezas quanto ao futuro da pecuária em meio às mudanças causadas no mercado pelo avanço da Covid-19 no mundo.

Nos últimos anos, a participação das usinas de etanol na busca pelo milho produzido no estado tem se destacado. A expansão do número de indústrias ajudou a elevar substancialmente a utilização do grão dentro do estado. Na safra 2016/17, por exemplo, cerca de 4,68 milhões de toneladas do cereal ficaram em Mato Grosso para abastecer as usinas e também as granjas de aves, suínos e os confinamentos. Esse volume saltou para 5,79 milhões/ton na safra seguinte e avançou para 8,67 milhões/ton no ciclo 2018/19.

Para este ano, a previsão inicial era de que fosse preciso um montante 18,25% superior a esse, totalizando

10,33 milhões de toneladas. No entanto, os impactos causados pelo avanço da pandemia alteraram esta projeção. Haverá um aumento, porém, muito inferior ao que era esperado: 4,37%. Pelas contas do Imea, 9,05 milhões de toneladas de milho serão suficientes para atender à demanda no estado, cerca de 1,28 milhão a menos que o estimado em dezembro passado. Quanto ao consumo interestadual, o Imea espera que 2,60 milhões/ton sejam destinadas para outros estados "principalmente suprindo a falta do insumo para a pecuária e devido à redução de produção que ocorreu na primeira safra brasileira". As expectativas quanto às exportações na safra 2019/20 giram em torno de 20,76 milhões/ton, "sustentadas pela desvalorização do Real que melhora nossa competitividade globalmente".

Por fim, o Imea projeta que os estoques fiquem em 0,04 milhão/ton no estado, volume ainda "ajustado", mas superior ao que encerrou o ciclo 2018/19, que ficou em 0,01 milhão/ton. O instituto destaca ainda que "as mudanças que estão ocorrendo no mundo com a Covid-19 estão afetando sobremaneira a relação de consumo das pessoas e isso certamente impactará nos números de oferta e demanda apresentados nas próximas estimativas até o final destas safras".



FOTO: DIVULGAÇÃO

Estoque final do grão tende a ficar maior

CORONAVÍRUS

Mato Grosso: agroindústria perde R\$ 13 milhões por dia

DA REPORTAGEM

Quatro semanas se passaram desde o início da implantação das medidas preventivas contra o novo coronavírus, incluindo o isolamento social. Conforme o calendário avança, aumentam gradativamente os impactos econômicos sofridos pelos diferentes setores da economia e, consequentemente, a arrecadação do Estado com os impostos que incidem sobre estas movimentações.

De acordo com a Secretaria Estadual de Fazenda, até o dia 13 de abril a arrecadação com ICMS recuou 18% na comparação com o volume

arrecadado no mesmo período de março. O montante equivale a um corte de R\$ 128,3 milhões. A estimativa é que a retração acumulada em abril gire em torno de R\$ 283,6 milhões, volume 32% inferior ao que foi arrecadado em março. Para o trimestre (abril-junho), o impacto previsto é de R\$ 1,113 bilhão, 42% a menos que o montante faturado nos primeiros três meses de 2020.

Os números estão na segunda edição do "Boletim da Receita Estadual", que retrata os impactos da Covid-19 na economia mato-grossense. O estudo leva em conta o faturamento tributável das empresas (baseado na emissão



FOTO: DIVULGAÇÃO

Queda do faturamento foi revelado pela Secretaria de Fazenda

de documentos fiscais), comparando a movimentação financeira diária durante o período "pré-Covid19" (janeiro a fevereiro) com os registros a partir do início da quaren-

tena no estado (na semana do dia 16 de março). Para facilitar a análise, a Sefaz-MT mostra a média diária obtida a cada semana após o início do período de isolamento.

QUARESMA FRUSTRANTE

Piscicultores temem futuro da atividade

DA REPORTAGEM

Programar a produção de olho no crescimento expressivo da demanda durante a quaresma. Para muitos piscicultores, as semanas que antecedem a Páscoa representam o principal momento do ano. Afinal, a procura por peixe chega a aumentar entre 30% e 50% dependendo da região, segundo a Peixe BR – Associação Brasileira da Piscicultura.

Mas em tempos de pandemia, com o funcionamento do comércio limitado e a realização de feiras proibidas em muitos estados (entre eles Mato Grosso), as vendas frustraram as expectativas e os tanques permaneceram cheios. A estimativa da Associação dos Aquicultores de Mato Grosso (Aquamat) é que algo em torno de 400

a 500 toneladas de peixes deixaram de ser comercializadas nesta quaresma. E os pequenos produtores foram os mais afetados.

Piscicultor e secretário da Aquamat, Robson Moreira diz que cerca de 90% dos produtores não vão conseguir fazer nenhuma venda nesta quaresma e que os impactos de agora devem gerar reflexos a médio e longo prazos para o setor. "Todo esse peixe que não foi vendido agora, terá que ser vendido num prazo de 1 a 3 meses, porque os alevinos já estão no berçário e os tanques já precisam ser repovoados. Então, isso vai quebrar todo o ciclo da piscicultura, impactando a quaresma do ano que vem, pois talvez muitos produtores não tenham peixes prontos para ofertar lá na frente", avalia.

FOTO: DIVULGAÇÃO

MANTER CAPTAÇÃO

Reduzindo o valor pago pelo leite

DA REPORTAGEM

A queda do consumo de lácteos, especialmente os derivados, deixou laticínios e cooperativas com estoques cheios e caixa comprometido. Na ponta inicial da cadeia, os produtores já sentem no bolso os reflexos do cenário conturbado numa atividade que não tem como esperar o retorno à normalidade.

Nos últimos dias, algumas empresas informaram aos produtores parceiros que o valor pago pelo leite captado em março seria menor que o programado anteriormente. No oeste do estado, a principal cooperativa da região anunciou uma baixa de R\$ 0,10 no preço do litro e adequação na tabela do leite. A medida visa manter a continuidade da captação diária junto aos 900 cooperados, estimada em aproximadamente 125 mil litros.



FOTO: DIVULGAÇÃO

Empresas tiveram que ajustar o caixa e enxugaram o repasse aos produtores

Segundo a Apreite-NT, há relatos de redução nos preços em praticamente todo estado. "Houve queda de R\$ 0,10 a R\$ 0,15 por litro.

Na atual circunstância, a margem deste produto já é muito pequena e com uma queda dessa eu não sei se o produtor conseguirá se

manter na atividade", alerta Dolor Vilela, presidente da associação. O quadro adverso também reflete nas perspectivas para o setor em 2020.

O Imea revisou para baixo a projeção do Valor Bruto da Produção para o leite, com uma queda de 11,2% no comparativo com a primeira esti-

mativa. O VBP previsto agora é de R\$ 574,8 milhões, cerca de R\$ 72,6 milhões abaixo do que era programado anteriormente. A queda da produção campo é, principalmente, a perda de valor do produto são os motivos da alteração.

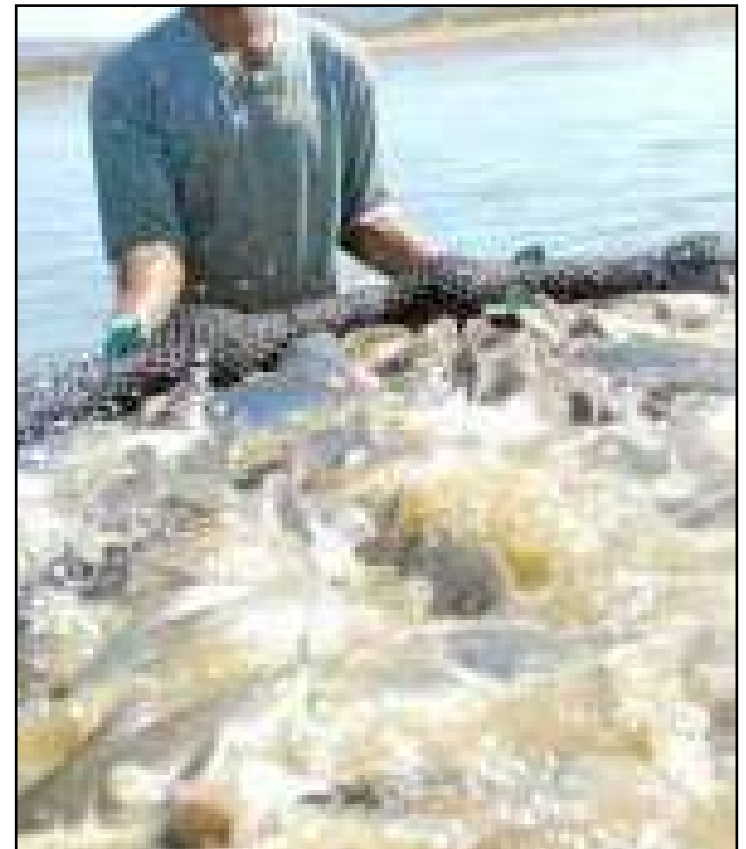

Quarentena e medidas restritivas no comércio retraíram vendas

66 3535-1000 PUBLICAÇÕES OFICIAIS

CLASSIFICADOS

PREFEITURA MUNICIPAL DE JUÍNA-MT AVISO DE PRORROGAÇÃO DE LICITAÇÃO VENDA DE IMÓVEIS CONCORRÊNCIA N.º 004/2020

O Presidente da COMISSÃO PERMANENTE DE LICITAÇÃO do Poder Executivo do Município de Juína-MT, designado pela Portaria Municipal n.º 9.110/2020, devidamente autorizado pelo Excelentíssimo Prefeito Municipal, TORNA PÚBLICO, para conhecimento de quantos possam se interessar, que não houve interessados na data de abertura inicialmente designada, assim informa que PRORROGA a abertura da Concorrência Pública N.º 004/2020, na qual venderá, pela maior lance ou oferta, o imóvel localizado no LOTE 127 – SEÇÃO CHÁCARAS – PROJETO JUÍNA, 2ª FASE, ÁREA COM 12,00 HECTARES, ANTIGO ATERRO SANITÁRIO, do Patrimônio Público Municipal, relacionados e discriminados no ANEXO I, do Edital de Concorrência n.º 004/2020. O Edital de Concorrência n.º 004/2020, do qual é parte integrante o presente Aviso de Licitação, estará a disposição dos interessados, do dia 22/04/2020 a 27/05/2020, das 07:00 às 13:00 horas, de segunda a sexta-feira, no DEPARTAMENTO DE COMPRAS, MATERIAIS E LICITAÇÕES, sito na Travessa Emmanuel, n.º 33N, Bairro Centro, no Município de Juína-MT (PREFEITURA MUNICIPAL DE JUÍNA-MT), estando a sessão pública para abertura de propostas designada para o dia 27/05/2020, às 08:00 horas (Horário Local). Maiores informações sobre os imóveis colocados a venda poderão ser obtidas no DEPARTAMENTO DE CONTROLE URBANO, sito na Travessa Emmanuel, n.º 33N, Bairro Centro, no Município de Juína-MT (PREFEITURA MUNICIPAL DE JUÍNA-MT).

Juína-MT, 22 de abril de 2020.

MARCIO ANTONIO DA SILVA Presidente Comissão Permanente de Licitação Poder Executivo - Juína-MT

PREFEITURA MUNICIPAL DE NOVO MUNDO – MT PREGÃO ELETRÔNICO PARA REGISTRO DE PREÇOS Nº 001/2020

Tipo: Menor Preço Por Item Processo Licitatório Nº 016/2020 A Comissão Permanente de Licitação Da Prefeitura Municipal De Novo Mundo – Mt, No Exercício Das Atribuições Que Lhe Confere A Portaria Nº 015/2019, De 02/01/2019, Torna Público Aos Interessados Que A Licitação, Para Registro De Preços Para Futura E Eventual Aquisição De Medicamentos, Material Hospitalar E Insumos, Material Odontológico E Equipamentos Permanentes, Para Atender As Demandas Das Unidades Básicas De Saúde Do Município De Novo Mundo Mt, Conforme Especificações Do Edital De Licitação. A Data Atual Do Presente Pregão Será 11 De Maio De 2020. Recebimento Das Propostas: A Partir Do Dia 24/04/2020. Do Encerramento Das Propostas: Dia 11/05/2020 Às 09:00 Horas. (Horário De Brasília - DJ) Data De Abertura Das Propostas: Dia 11/05/2020, Às 09:30 Horas. (Horário De Brasília - DJ) Início Da Sessão De Disputa De Preços: Dia 11/05/2020, Às 10:00 horas. (Horário De Brasília - DJ) A Integra Do Edital Encontra-Se Disponível No Endereço Desta Instituição, Sito À Rua Nunes Freire, 12, Alto Da Bela Vista, Nesta Cidade, Onde Poderão Obter Maiores Informações A Partir Das 07h00min Às 11h00min. No Site Oficial Do Município: www.novomundo.Mt.Gov.Br E No Site: www.Bilcompras.Org.Br.

Novo Mundo, Mt, 22 De Abril De 2020. Luciana Da Silva Betarelo - Pregoeira Oficial Antônio Mafini Prefeito Municipal

PREFEITURA MUNICIPAL DE PEIXOTO DE AZEVEDO – MT PREGÃO PRESENCIAL – SRP Nº 010/2020 AVISO DE SUSPENSÃO

A PREFEITURA MUNICIPAL DE PEIXOTO DE AZEVEDO, estado de Mato Grosso, através da Comissão Permanente de Licitação, nomeada pela Portaria Municipal n.º 505 de 08 de abril de 2020, faz saber que na licitação modalidade "CONTRATAÇÃO DE EMPRESA HABILITADA PARA PRESTAÇÃO DE SERVIÇOS DE ASSISTÊNCIA TÉCNICA NA MANUTENÇÃO DE SOFTWARES, REDE DE COMPUTADORES E EQUIPAMENTOS DE INFORMÁTICA, INCLUINDO REVISÃO GERAL, LIMPEZA E SUBSTITUIÇÃO DE COMPONENTES, CONFORME TERMO DE REFERÊNCIA". Por interesse próprio da Administração, o Pregoeiro torna pública a SUSPENSÃO temporária da Licitação Pregão Presencial – SRP 010/2020.

Peixoto de Azevedo, 22 de abril de 2020. Emerson Nunes Freitas Pregoeiro Oficial



Justiça Federal da 1ª Região PJe - Processo Judicial Eletrônico

Número: 1000491-16.2019.4.01.3603 Classe: IMISSÃO NA POSSE Órgão julgador: 1ª Vara Federal Civil e Criminal da SSJ de Sinop-MT Última distribuição: 13/02/2019 Valor da causa: R\$ 4.316,28 Assuntos: Imissão Segredo de justiça? NÃO Justiça gratuita? NÃO Pedido de liminar ou antecipação de tutela? SIM

Table with 2 columns: Partes and Procurador/Terceiro vinculado. Includes COMPANHIA ENERGETICA SINOP S/A, ESPÓLIO DE OSCAR HERMINIO FERREIRA FILHO E OUTROS, RUBENS SILVEIRA SPINDOLA, IRACEMA AGULHAO SPINDOLA, UNIAO FEDERAL (ASSISTENTE).

1ª Vara Federal Civil e Criminal da SSJ de Sinop-MT Subseção Judiciária de Sinop-MT

PROCESSO 1000491-16.2019.4.01.3603 CLASSE IMISSÃO NA POSSE (113) POLO ATIVO REQUERENTE: COMPANHIA ENERGETICA SINOP S/A ADV POLO ATIVO ADVOGADO(S) DO RECLAMANTE: ALEXANDRE DOS SANTOS PEREIRA VECCHIO POLO PASSIVO REQUERIDO: RUBENS SILVEIRA SPINDOLA, IRACEMA AGULHAO SPINDOLA ADV POLO PASSIVO

EDITAL DE CONHECIMENTO DE TERCEIROS FINALIDADE: DAR CONHECIMENTO A INTERESSADOS que perante o Juízo da 1ª Vara Federal de Sinop/MT e respectiva Secretária, tramita a AÇÃO DE DESAPROPRIAÇÃO SUPRAMENCIONADA, para desapropriação por utilidade pública do seguinte imóvel área de 0,8985 ha, parte de um todo maior conhecido como "ESTÂNCIA BONIFÁCIO, localizada no município de Sinop objeto da matrícula n. 3.370, Livro 02, do Cartório de Registro de Imóveis de Sinop/MT, bem como de que of(s) expropriado(s) pretend(m) fazer o levantamento de 80% do valor da indenização (oferta inicial) no valor de R\$ 4.316,28 (quatro mil, trezentos e dezesseis reais e vinte e oito centavos). Ficam CIENTES e INTIMADOS dos termos e atos da AÇÃO DE DESAPROPRIAÇÃO OS TERCEIROS INTERESSADOS, que tem o prazo de 10 (dez) dias, contando-se do dia imediato à publicação do presente, para OFERECEREM QUALQUER IMPUGNAÇÃO OU HABILITAMENTO DIREITOS OU CRÉDITOS. NA FORMA DO ART. 34 DO DECRETO-LEI N. 3.365/41, cientes de que este Juízo Federal funciona na Av. Gov. Júlio Campos, 1230, Setor Comercial, Sinop/MT, 78550-286 – e-mail: 01vara.sno.mt@trf1.jus.br, com expediente externo de segunda a sexta-feira, das 09:00 às 18:00 horas.

FUNDAMENTO LEGAL: Art. 34 do Decreto-Lei nº 3.365/1941. SEDE DO JUÍZO: Av. Gov. Júlio Campos, 1230, Setor Comercial, Sinop/MT, 78550-286. Fone: 66-3901-1259 – e-mail: 01vara.sno.mt@trf1.jus.br

O presente edital será afixado no átrio da Subseção de Sinop no endereço supra, e publicado na forma da lei. Sinop, datado e assinado eletronicamente.

MURILIO MENDES Juiz Federal da 1ª Vara Federal



Num. 40873457 - Pág. 1 Assinado eletronicamente por: MURILIO MENDES - 20/03/2019 12:42:25 http://pje.trf1.jus.br/80/pje/Processo/ConsultaDocumento/listView.seam?x=1903181342386620000040578088 Número do documento: 1903181342386620000040578088

PREFEITURA MUNICIPAL DE NOVO MUNDO – MT AVISO DE LICITAÇÃO PROCESSO LICITATÓRIO Nº 014/2020 PREGÃO PRESENCIAL PARA REGISTRO DE PREÇOS Nº 009/2020

Tipo: Menor Preço Por Item, A PREFEITURA MUNICIPAL DE NOVO MUNDO, neste ato representada por sua Pregoeira Oficial designada pela Portaria n.º. 015/2019, de 02/01/2019, torna público aos interessados que realizará licitação no dia 08/05/2020, às 08h00, REGISTRO DE PREÇOS PARA FUTURA E EVENTUAL CONTRATAÇÃO DE EMPRESA PARA PRESTAÇÃO DE SERVIÇOS DE PUBLICAÇÕES OFICIAIS DO MUNICÍPIO DE NOVO MUNDO MT, NO DIÁRIO OFICIAL DA UNIÃO, DIÁRIO OFICIAL DO ESTADO E JORNAL DE GRANDE CIRCULAÇÃO NO ESTADO, conforme especificações do Edital de Licitação. A íntegra do Edital encontra-se disponível no endereço desta instituição, sito à Rua Nunes Freire, 12, Alto da Bela Vista, nesta cidade, onde poderão obter maiores informações a partir das 07h00min às 11h00min e no site oficial do município: www.novomundo.mt.gov.br.

Novo Mundo, MT, 22 de abril de 2020. Luciana Da Silva Betarelo Pregoeira Oficial Antônio Mafini Prefeito Municipal

PREFEITURA MUNICIPAL DE JUÍNA – ESTADO DE MATO GROSSO

A Prefeitura Municipal de Juína, CNPJ nº 15.359.201/0001-57, torna público que requereu junto a Secretária de Agricultura, Pecuária e Meio Ambiente Departamento de Licenciamento e Fiscalização Ambiental - DELFAM, referente a PAVIMENTAÇÃO ASFÁLTICA, DRENAGEM DE ÁGUAS PLUVIAIS, SINALIZAÇÃO E PASSEIO PÚBLICO DE RUAS DIVERSAS, localizadas no município de Juína - MT. Juína, Mato Grosso, 20 de abril de 2020, Altir Antonio Peruzzo, Prefeito Municipal.

EDITAL DE NOTIFICAÇÃO

O Oficial do Registro de Imóveis de Nova Ubitatã-MT, no uso de suas atribuições e tendo em vista o que dispõe o § 8 do Decreto nº 4.449/02, com a redação dada pelo Decreto nº 5.570/2005, c/c o artigo 213, § 3º, da Lei nº 6.015/73, FAZ SABER os notificados ALFREDO WURZIUS, COMPIIL, e MADEIREIRA FABRIS, ora apontados como antigos CONFRONTANTES, que se encontra em trâmite nesta serventia procedimento administrativo, protocolado sob o nº 23460, em que se requer a retificação de matrícula mediante a AVERBAÇÃO DO GEORREFERENCIAMENTO do imóvel rural denominado Chácara V6 Olpiano, situado no Município de Nova Ubitatã, com área total de 94,30 ha, localizado no Município de Nova Ubitatã-MT, matrícula nº 97, Livro 02, deste C.R.I. de Nova Ubitatã-MT, de propriedade de Ivanir Ferlin e sua esposa Rosimary Lazarin Feijó Ferlin, os quais CONFRONTAM com o imóvel rural de propriedade dos já referidos notificados. Fica Vossa Senhora, dessa forma, CIENTIFICADA de que, no prazo de 15 (quinze) dias, contados a partir da data de publicação do presente EDITAL DE NOTIFICAÇÃO, poderá apresentar, perante este Cartório de Registro de Imóveis, situado na Avenida Tancredo Neves, nº 1790, Centro, em Nova Ubitatã – MT, nos dias úteis, no horário das 09h00 min as 17h00 min, IMPUGNAÇÃO aos limites traçados entre as suas propriedades rurais, conforme lhe é facultado pelo § 6º do artigo 213 da Lei 6.515/73.

Nova Ubitatã - MT, em 20 de abril de 2020. Bruno Becker Registrador de Imóveis

EDITAL DE NOTIFICAÇÃO

O Oficial do Registro de Imóveis de Nova Ubitatã-MT, no uso de suas atribuições e tendo em vista o que dispõe o § 8 do artigo 9º do Decreto nº 4.449/02, com a redação dada pelo Decreto nº 5.570/2005, c/c o artigo 213, § 3º, da Lei nº 6.015/73, FAZ SABER o notificado SIMÃO FONSECA KEFFEL ora apontado como antigo CONFRONTANTE, que se encontra em trâmite nesta serventia procedimento administrativo, protocolado sob o nº 11874, em que se requer a retificação de matrícula mediante a AVERBAÇÃO DO GEORREFERENCIAMENTO do imóvel rural situado no lugar denominado Fazenda Tocantins, matrícula nº 418, Livro 02, deste C.R.I. de Nova Ubitatã-MT, com área de 10.909,3343 ha, localizado no Município de Nova Ubitatã-MT, de propriedade de Agro Pecuária Tocantins Ltda, o qual CONFRONTA com o imóvel rural de propriedade do já referido notificado. Fica Vossa Senhora, dessa forma, CIENTIFICADA de que, no prazo de 15 (quinze) dias, contados a partir da data de publicação do presente EDITAL DE NOTIFICAÇÃO, poderá apresentar, perante este Cartório de Registro de Imóveis, situado na Avenida Tancredo Neves, nº 1790, Centro, em Nova Ubitatã – MT, nos dias úteis, no horário das 09h00 min as 17h00 min, IMPUGNAÇÃO aos limites traçados entre as suas propriedades rurais, conforme lhe é facultado pelo § 6º do artigo 213 da Lei 6.515/73.

Nova Ubitatã - MT, em 14 de abril de 2020. Bruno Becker Registrador de Imóveis

PREFEITURA MUNICIPAL DE PEIXOTO DE AZEVEDO PREGÃO PRESENCIAL - SRP Nº 018/2020 RESULTADO

O Município de Peixoto de Azevedo-MT torna Público que na licitação em epígrafe, cujo objeto é " REGISTRO DE PREÇOS PARA AQUISIÇÃO DE EMULSÃO ASFALTICA PARA OBRA DE REVITALIZAÇÃO DE PAVIMENTO ASFÁLTICO ATRAVÉS DO CONVÊNIO Nº 0087/2020 SECRETARIA DE ESTADO DE INFRAESTRUTURA E LOGÍSTICA - SINRA E MUNICÍPIO DE PEIXOTO DE AZEVEDO-MT, CONFORME PROJETOS E TERMO DE REFERÊNCIA EM ANEXO CONFORME TERMO DE REFERÊNCIA". Sagrou-se vencedora a empresa ARAPETRO DISTRIBUIDORA DE PETRÓLEO EIRELI, com o valor total de R\$ 1.717.380,00 (UM MILÃO SETECENTOS E DEZESSETE MIL TREZENTOS E OITENTA REAIS). Na fase de habilitação as concorrentes atenderam ao Edital em sua integralidade. Não houve reações contrárias a esta decisão. Peixoto de Azevedo-MT, 20 de Abril de 2020. EMERSON NUNES FREITAS Pregoeiro

ESTADO DE MATO GROSSO CONSÓRCIO INTERMUNICIPAL DE SAÚDE DA REGIÃO DO VALE DO PEIXOTO

TERMO DE RATIFICAÇÃO INEXIGIBILIDADE DE LICITAÇÃO Nº 014/2020 O Consórcio Intermunicipal de Saúde da Região do Vale do Peixoto, por meio de sua Secretária Executiva, torna pública a ratificação do procedimento de Inexigibilidade de Licitação em epígrafe, visando à contratação da empresa POLICLINICA DR. LUIZ MANSUR S/S LTDA, com CNPJ nº 40.187.825/0001-81, no valor global de R\$ 21.600,00 (Vinte um mil e seiscentos reais), tendo como fundamento o artigo 25, caput da Lei Federal nº 8.666/93, com o objeto os itens da Relação de Serviços Médicos em PRESTAÇÃO DE SERVIÇO MÉDICO ESPECIALIZADA NA ÁREA DE NEUROLOGIA, do respectivo chamamento público e do Anexo 1 do Edital nº 012/2020 da Chamada Pública nº 001/2020, que dispõe sobre credenciamento dos serviços por preço fixo, LOTE 02.

Peixoto de Azevedo/MT, 20 de Abril de 2020.

GENIFER KAISER Presidente – CPL ALINE VANESSA MOCHI Secretária Executiva do CISVP

ESTADO DE MATO GROSSO CONSÓRCIO INTERMUNICIPAL DE SAÚDE DA REGIÃO DO VALE DO PEIXOTO

CONSORCIO INTERMUNICIPAL DE SAÚDE DA REGIÃO DO VALE DO PEIXOTO AVISO DE CREDENCIAMENTO DE SERVIÇOS MÉDICOS INSCRIÇÃO Nº 002/2020 O CONSÓRCIO INTERMUNICIPAL DE SAÚDE DA REGIÃO DO VALE DO PEIXOTO, por meio de sua Presidente da Comissão Permanente de Licitação, torna público a todos os interessados que a empresa EDUARDO J. F. DOS SANTOS SERVIÇOS MÉDICOS EIRELI - ME, com CNPJ nº (23.339.774/0001-47), fora julgada APTA ao Edital nº 012/2020 da Chamada Pública nº 001/2020 para os serviços médicos, no segmento de Consulta Especializada de OTORRINOLARINGOLOGISTA do respectivo chamamento público, lote 01, produzindo desde já seus efeitos legais.

Peixoto de Azevedo/MT, 17 de maio de 2020.

GENIFER KAISER Presidente – CPL ALINE VANESSA MOCHI Secretária Executiva do CISVP

PREFEITURA MUNICIPAL DE MATUPÁ-MT AVISO DE LICITAÇÃO PREGÃO ELETRÔNICO - Nº. 06/2020

A Prefeitura Municipal de Matupá-MT, através da equipe da pregoeira, comunica a todos os interessados que realizará no próximo dia 08 de maio de 2020 às 14h30min (Horário de Brasília/DF) por meio do site www.bilcompras.org.br o "PREGÃO ELETRÔNICO PARA AQUISIÇÃO DE MOBILIÁRIOS E EQUIPAMENTOS PADRONIZADOS PROINFÂNCIA EM ATENDIMENTO AO TERMO DE COMPROMISSO 201900019/PAR/PRO-INFÂNCIA CELEBRADO ENTRE O MINISTÉRIO DA EDUCAÇÃO/FNDE E O MUNICÍPIO DE MATUPÁ/MT". A inserção das propostas será das 14:00 horas do dia 23/04/2020 às 08:00 horas do dia 07/05/2020 (Horário de Brasília/DF). Maiores informações através do Edital nº. 040/2020, que estará disponível no site http://www.matupa.mt.gov.br/Administracao/Portais/ e www.bilcompras.org.br ou deve ser solicitado pelo e-mail atendimento@matupa.mt.gov.br ou junto à sede da Prefeitura Municipal localizada da Av. Herminio Ometto, 101, ZE-022, fones (66) 3595-3100 das 07h00min às 11h00min.

Matupá – MT, 22 de abril de 2020. ALEXSANDRA TOSTA BATISTA Pregoeira Oficial

PREFEITURA MUNICIPAL DE MATUPÁ-MT AVISO DE RESULTADO PREGÃO PRESENCIAL - Nº. 019/2020

A Prefeitura Municipal de Matupá-MT, através da equipe de pregoeiro (a), comunica a todos os interessados que realizou no dia 15 de abril de 2020 na sede da Prefeitura Municipal, a "PREGÃO PRESENCIAL SISTEMA REGISTRO DE PREÇO PARA FUTUROS E EVENTUAIS SERVIÇOS DE REMOÇÃO E CONSTRUÇÃO DE CERCAS DE MADEIRA EM ATENDIMENTO AS NECESSIDADES DO MUNICÍPIO DE MATUPÁ/MT", aonde consagrou-se vencedor o Licitante: PEDRO PEREIRA DOS SANTOS 15714004272 inscrita no CNPJ N.º 26.994.553/0001-09 com valor total de R\$ 68.025,00.

Matupá – MT, 17 de abril de 2020. ALEXSANDRA TOSTA BATISTA Pregoeira Oficial

Amazônia Seguro Residencial Coberturas Incêndio Queda de raios Explosão Queda de aeronaves Roubos eletrônicos Danos/Vandalismo muito mais

PREFEITURA MUNICIPAL DE CAMPO NOVO DO PARECIS AVISO DE RESULTADO PREGÃO ELETRÔNICO Nº 009/2020

A PREFEITURA MUNICIPAL DE CAMPO NOVO DO PARECIS, através do seu Pregoeiro, torna público para conhecimento dos interessados que na licitação com modalidade PREGÃO ELETRÔNICO 009/2020, destinado a REGISTRO DE PREÇOS para futura e eventual contratação de empresa especializada para fornecimento de mão de obra, para operação de usina de asfalto CBUQ 80/100 tonh e equipamentos específicos para pavimentação no município, atendendo as demandas da Secretária de Infraestrutura, teve como vencedora a empresa: DA SILVA & MANTOVANE LTDA ME, com valor total de R\$ 713.319,44 (setecentos e treze mil e trezentos e dezesseis reais e quatro centavos). Campo Novo do Parecis-MT, 22 de abril de 2020. Leandro Nery Varaschin Pregoeiro

PREFEITURA MUNICIPAL DE IPIRANGA DO NORTE PREGÃO PRESENCIAL Nº 019/2020

O Município de Ipiranga do Norte - MT, torna público que realizará no dia 04/05/2020, às 07:30h, na Rua dos Grassós, n.º 387, Centro, Ipiranga do Norte - MT, Licitação destinada a "Registro de Preços para Futura e Eventual Aquisição de Gêneros Alimentícios, Materiais de Limpeza e Materiais de Copa e Cozinha, para atender a todas as Secretarias Municipais de Ipiranga do Norte - MT", conforme especificações constantes no Edital. Os interessados poderão consultar o Edital e obter informações junto ao Depto. de Licitações. O Edital poderá ser adquirido na Prefeitura de Ipiranga do Norte - MT, na Sala de Licitações, no horário de expediente da Prefeitura ou obti-lo no site www.ipirangadonorte.mt.gov.br, link transparência, aba PUBLICAÇÕES e ainda pelo e-mail: licitacao_ipirangadonorte@hotmail.com. Ipiranga do Norte-MT, 22 de Abril de 2020. Simone Machado da Silva Pregoeira Municipal

PREFEITURA MUNICIPAL DE IPIRANGA DO NORTE RESULTADO DA TOMADA DE PREÇOS Nº 001/2020

A Comissão Permanente de Licitação da Prefeitura Municipal de Ipiranga do Norte - MT, torna público para conhecimento dos interessados que apresentadas à Licitação na modalidade Tomada de Preços n.º 001/2020 – do tipo MENOR PREÇO, cujo objeto é " Contratação de Empresa Especializada em obras e serviços de engenharia para Execução de Obras de Infraestrutura, Pavimentação Asfáltica em diversas Ruas do Município de Ipiranga do Norte - MT", obteve-se o seguinte resultado: A empresa: THAIS SALTON GNOATO, Pessoa Jurídica de Direito Privado, inscrita no CNPJ sob o n.º 17.254.689/0001-83, com sede na Rua das Turmalinas, nº 1983, Sala 01, Bairro Loteamento Industrial, na Cidade de Sorriso – MT – CEP: 78.890-000, sagrou-se vencedora da presente licitação com valor global de R\$ R\$ 2.242.791,39 (Dois Milhões, Duzentos e Quarenta e Dois Mil, Setecentos e Noventa e Um Reais e Trinta e Nove Centavos). Ipiranga do Norte/MT, 22 de Abril de 2020. Adilson José Passato Presidente da CPL

PREFEITURA MUNICIPAL DE NOVA MUTUM AVISO DE RESULTADO DO PREGÃO PRESENCIAL Nº 032/2020

O Município de Nova Mutum – Estado de Mato Grosso, torna público o resultado do julgamento da licitação supramencionada, julgada no dia 14 de Abril de 2020, com início às 14:00hs, tendo como objeto "registro de preços para aquisição de pneus, câmaras e protetores para veículos esportivos, veículos leves, médios e pesados e máquinas rodoviárias", das quais foram vencedoras as empresas: Itens 17749, 17794, 201811, 209223, 209225, 223658, 223690, 224510, 825198, 825199, 825212, 825213, 825305, 828279, 828429, 828433, 828744, 828746, 828747, 832914, 833705, 836142, 836145, 836173, 836653, CASADOS PNEUS LTDA inscrita no CNPJ sob o número 10.214.657/0001-05 no valor de R\$ 355.106,50, Itens 14631, 140757, 165080, 190945, 209227, 209229, 209665, 224529, 224568, 819770, 821638, 825190, 825193, 825194, 825195, 828277, 832332, 832335, 832336, 832338, 832339, 832340, 832917, 836143, 836392, D. P. DE SOUZA COMÉRCIO DE PNEUS E BARRACHAS EPP inscrita no CNPJ sob o número 21.711.134/0001-90 no valor de R\$ 377.411,40, Itens 15845, 17665, 140390, 193892, 201812, 202812, 205398, 209216, 209217, 209218, 217957, 219547, 221898, 224569, 821593, 825919, 825192, 825200, 828281, 828428, 828431, 832918, 833706, PNEUS VIA NOBRE LTDA inscrita no CNPJ sob o número 01.976.860/0048-91 no valor de R\$ 505.840,00. Nova Mutum - MT, 20 de Abril de 2020. Sérgio Vitor Alves Rodrigues Pregoeiro

O ESTADO DE MATO GROSSO TEM UM NOVO JORNAL

EDITAL DE CONHECIMENTO DE TERCEIROS Nº 53/2017

PRAZO: 10 (dez) dias PROCESSO: 1000181-78.2017.4.01.3603 CLASSE: IMISSÃO NA POSSE (113) AUTOR: COMPANHIA ENERGETICA SINOP S/A REU: DIAMANTINO PEDRO DE MAMAN e OUTROS FINALIDADE: CONHECIMENTO DE TERCEIROS acerca da presente ação de espropriação de uma área de terras com 102.222m², parte de um todo maior com 478.371m², denominada Fazenda São Luiz, localizada no Município de Sinop/MT, conforme planilha e memoriais descritivos dos presentes autos, que passam a fazer parte desta decisão, devidamente materializado sob o nº 6.007, do Cartório do 1º Ofício de Sinop/MT, nos termos do artigo 34 do Decreto-Lei nº 3.365/41.

SEDE DO JUÍZO: SUBSEÇÃO JUDICIÁRIA DE SINOP - Av. Gov. Júlio Campos, nº 1.230, Setor Comercial, Centro – Sinop – MT, CEP 78550-286, Telefone (66) 3211 - 1405 - e-mail: 02vara.sno.mt@trf1.jus.br/mt SINOP, 17 de julho de 2017.

MARCEL QUEIROZ LINHARES JUÍZ FEDERAL DA 1ª VARA DE SINOP/MT

ANÚNCIO ELETRÔNICO Nº 27/07/2017 17:02:50

Casamento Felizes Investimentos Aluguel de prédios e apartamentos para festas Fone: (66) 99911-1302 Sinop-MT

CAMPING CLUB PRAZER DE MORAR BEM! Pavimentação asfáltica em ritmo acelerado

MADEIREIRA JARAGUA LTDA - EPP CNPJ: 15.352.001/0001-11. Torna público que requereu a Secretaria de Estado do Meio Ambiente – SEMA. Renovação da Licença de Operação, de uma Serraria com Desdobramento de Madeira em Bruto, Beneficiamento e Produção de Cavaco, no Distrito de Gleba São João, Município de Porto dos Gaúchos – MT. Não determinando EIA/RIMA. (ECO D. MATÁ ENGENHARIA) (66) 99639-2253.

ALVES DE SOUZA E LIMA LTDA EPP. CNPJ: 03.089.459/0001-00 Localizada na Estrada Zamparina, Chácara São Luiz, S/nº no Município de Marcellândia/MT, torna público que requereu junto à Secretaria de Estado do Meio Ambiente – SEMA/MT, a Renovação da Licença de Operação. Não foi terminado EIA/RIMA.

RICARDO REBOUÇAS DE SOUZA inscrito no CPF nº 920.083.131-15, torna público que requereu junto à Comissão de Meio Ambiente Municipal de Sinop a LICENÇA PRÉVIA, LICENÇA DE INSTALAÇÃO E LICENÇA DE OPERAÇÃO para a atividade de: Condomínio Residencial, o empreendimento está localizado na Rua Genara, Quadra 16, Lote 03 – Residencial Fiorança - CEP 78.555-414 – Sinop/MT. Não foi determinado EIA/RIMA.

JONATAS MAIA DE FREITAS 02948577101 – MECANICA MAGRÃO, estabelecida na R. Colonizador Erió Pipino II, S/N – anexo ao Posto Bufalo, Bairro São Cristóvão - Sinop/MT, CNPJ nº 28.233.543/0001-78, torna público que requereu junto à Secretária Municipal de Meio Ambiente e Desenvolvimento Sustentável (SDS), a Licença Prévia (LP); Licença de Instalação (LI) e Licença de Operação (LO), para atividade: Manutenção e reparação de veículos automotores

PREFEITURA MUNICIPAL DE SORRISO AVISO DE RESULTADO DE TOMADA DE PREÇOS Nº 28/2020

A Prefeitura Municipal de Sorriso – MT, através da Comissão de Licitação, torna público o resultado do procedimento licitatório de TOMADA DE PREÇOS Nº 007/2020, tendo como objeto a "CONTRATAÇÃO, PELO REGIME DE EMPREITADA, objetivando a "CONTRATAÇÃO DE EMPRESA PARA EXECUÇÃO DE OBRA DE CONSTRUÇÃO DE ESTRUTURA E COBERTURA DA CASA DO ARTESÃO E PIONEIROS, COM ÁREA A SER CONSTRUÍDA DE 610,08m, MUNICÍPIO DE SORRISO – MT, CONFORME MEMORIAL, PROJETOS, PLANILHAS E DOCUMENTOS ANEXOS". SACROU-SE vencedora a empresa MT COMERCIO DE MATERIAIS PARA CONSTRUÇÃO LTDA Nº 14.952.461/0001-79, com valor global de R\$ 558.707,00.

Mariete M. Barbieri Presidente da Comissão Permanente de Licitação

AVISO DE RESULTADO PREGÃO PRESENCIAL Nº 28/2020

O MUNICÍPIO DE SORRISO TORNA PÚBLICO O RESULTADO DO PROCESSO LICITATÓRIO PREGÃO - 28/2020 TENDO COMO OBJETO REGISTRO DE PREÇOS PARA FUTURA E EVENTUAL AQUISIÇÃO DE MATERIAIS DE CONSTRUÇÃO, REFORMAS E REPAROS EM PRÉDIOS E LOCAIS PÚBLICOS, CONFORME TERMO DE REFERÊNCIA ELABORADO PELAS SECRETARIAS SOLICITANTES CONFORME A SEGUIR BELLA CASA MATERIAIS PARA CONSTRUÇÃO LTDA CNPJ/CPF Nº 97.537.422/0001-32 VALOR TOTAL R\$1.244.865,25 KASA FORT MATERIAIS P/ CONSTRUÇÃO LTDA CNPJ/CPF Nº 06.184.140/0001-43 VALOR TOTAL R\$ 253.203,09 MUDAR COM DE MAT. DE CONST. FERREAL E EPS LTDA Nº 14.888.303/0001-05 VALOR TOTAL R\$ 178.194,50. RAPRO COMERCIO DE MATERIAIS PARA CONSTRUÇÃO LTDA Nº 01.872.282/0001-90 VALOR TOTAL R\$1.084.235,39 R\$ 3.760.498,22.

Miraldo Gomes de Souza / Mariete Marchiari Barbieri Pregoeiros

AVISO DE RESULTADO PREGÃO PRESENCIAL Nº 35/2020

O MUNICÍPIO DE SORRISO TORNA PÚBLICO O RESULTADO DO PROCESSO LICITATÓRIO PREGÃO - 35/2020 TENDO COMO OBJETO REGISTRO DE PREÇOS PARA FUTURA E EVENTUAL CONTRATAÇÃO DE EMPRESA ESPECIALIZADA NA PRESTAÇÃO DE SERVIÇOS E FORNECIMENTO DE PEÇAS MANUTENÇÃO DE MÁQUINAS DE PODA DE GRAMA E EQUIPAMENTOS DA MARCA STHILL, PARA ATENDER A DEMANDA DA PREFEITURA MUNICIPAL DE SORRISO-MT, CONFORME ESPECIFICAÇÕES CONSTANTES NO TERMO DE REFERÊNCIA ELABORADO PELO(S) SECRETARIA(S) SOLICITANTE(S) CONFORME A SEGUIR: DALCOMERCIO DE REPRESENTAÇÕES LTDA CNPJ/CPF Nº 03.275.518/0001-26, SACROU-SE VENCEDORA COM VALOR TOTAL R\$ 66.487,88.

Miraldo Gomes de Souza / Mariete Marchiari Barbieri Pregoeiros

AVISO DE RESULTADO PREGÃO PRESENCIAL Nº 036/2020

O MUNICÍPIO DE SORRISO TORNA PÚBLICO O RESULTADO DO PROCESSO LICITATÓRIO PREGÃO - 036/2020 TENDO COMO OBJETO REGISTRO DE PREÇOS PARA FUTURA E EVENTUAL AQUISIÇÃO DE CESTAS BÁSICAS PARA A CONCESSÃO DE BENEFÍCIOS EVENTUAIS À PESSOAS EM SITUAÇÃO DE VULNERABILIDADE SOCIAL, CONFORME ESPECIFICAÇÕES CONSTANTES NO TERMO DE REFERÊNCIA ELABORADO PELO(S) SECRETARIA(S) SOLICITANTE(S) CONFORME A SEGUIR: SORRISO SUPERMERCADOS LTDA CNPJ Nº 14.953.277.0001.43, ITEM CESTA BÁSICA 1, VALOR UNITÁRIO R\$ 87,80, VALOR TOTAL R\$ 131.700,00; EMPRESA SUPERMERCADO IRMÃOS MALDANER LTDA CNPJ Nº 01.020.470.0001.80, ITEM CESTA BÁSICA 2 VALOR UNITÁRIO R\$ 138,30 VALOR TOTAL R\$ 127.789,20.

Miraldo Gomes de Souza / Mariete Marchiari Barbieri Pregoeiros

VENDAS

Para se construir um caldeirão, não é preciso esbanjar grana

ATLÉTICO-MG | Com previsão de inauguração para 2022, a casa do Galo segue os passos de alguns grandes clubes do mundo

DA REPORTAGEM

A felicidade costuma dispensar a ostentação. No país que se rendeu ao canto das arenas luxuosas, o Atlético-MG anunciou o início das obras de seu estádio, que tem custo previsto de R\$ 410 milhões. Em comparação com os palcos da Copa de 2014, apenas a Arena das Dunas, erguida do zero, teve custo inferior, além de Beira-Rio e Arena da Baixada (que foram reformados).

Nos últimos anos, outros tradicionais clubes do mundo também optaram por alternativas com custos razoáveis quando levantaram suas casas novas, sem que isso significasse prejuízo ao conforto ou defasagem do projeto. Um dos grandes exemplos é a Juventus de Turim, cuja torcida historicamente clamava pelo milagre da casa própria, pois jamais se habituara totalmente ao Delle Alpi e à divisão de domicílio com o rival Torino.

Inaugurada em 2011, a casa da Vecchia Signora tem capacidade para 40 mil torcedores e custou cerca de R\$ 300 milhões (em valores da época). A construção é ecologicamente responsável, moderna e eficiente -- como se, de maneira proposital, o luxo ficasse por conta do extenso cartel de títulos, exaltados à exaustão nas dependências do estádio.

O bafo no cangote tam-

bém não foi esquecido: em alguns pontos, a distância da arquibancada ao campo é de módicos sete metros. Em 2017, o próprio presidente do Galo na época, Daniel Nepomuceno, afirmou que o estádio do clube italiano serviria de inspiração para a futura arena atleticana.

O gigante uruguaio Peñarol também sentia essa urgência de apresentar ao mundo uma cancha de sua propriedade, por mais que o DNA carbonero esteja para sempre impregnado no mítico Centenário. E foi assim que nasceu o Campeón del Siglo (Campeão do Século), estádio inaugurado em 2016, com capacidade para aproximadamente 40 mil pessoas e custo de US\$ 40 milhões (hoje, pouco mais de R\$ 200 milhões, e na época era bem menos).

Estádio mais caro da Copa do Mundo 2014, o Mané Garrincha custou cerca de R\$ 1,4 bilhão, dinheiro suficiente para que o Peñarol erguesse mais ou menos um Campeón del Siglo para cada bairro de Montevidéu. O paradoxo charrua é que o diferencial da cancha carbonera está exatamente em não se render facilmente às imposições modernas: é um estádio da velha guarda, em forma e espírito, sem requintes ou firulas. Muito alambrado e pouca cadeira, em suma.

Segundo o projeto apresentado, a intenção é



FOTO: DIVULGAÇÃO

Custo previsto de R\$ 410 milhões é bem inferior às arenas da Copa 2014

que a arena do Galo seja eficiente e moderna, mas sem luxos desnecessários. Além da geração de receitas, argumento sempre preponderante no discurso prévio ao nascimento de grandes obras

futebolísticas, é inegável que um estádio representa um forte elemento da personalidade clubística. É o elemento arquitetônico para onde convergem os sentimentos e a sensação de pertencer a

uma coletividade.

Durante bastante tempo, mesmo que a massa atleticana peregrinasse junto ao time, o Atlético-MG viveu como inquilino em diferentes CEPs. A inauguração da

casa própria deve representar um marco na história do clube, certamente em termos econômicos, talvez até mesmo em conquista de títulos, mas especialmente de identidade.

CRUZEIRO

Moreno admite insegurança e cobra "mudança de chave"

DA REPORTAGEM

O Cruzeiro vem tentando reformular o seu elenco nesta temporada para voltar à elite do Campeonato Brasileiro em 2021. Um dos principais reforços até o momento foi Marcelo Moreno, que comentou sobre o desafio que o clube terá pela frente. O atacante admitiu que a falta de entrosamento e a pouca experiência de alguns atletas podem trazer algumas dificuldades, mas afirmou acreditar no potencial do time.

"É óbvio que terá insegurança quando você está com um time novo, um time que não tem muita experiência e não vinha jogando junto as partidas. Jogadores que estavam tendo a primeira oportunidade de jogar um

clássico. Óbvio que a gente não vai ser um time regular, e o Adilson Batista estava tentando montar um time que agradasse ao torcedor cruzeirense, que sempre foi exigente. Temos um grupo bom, precisamos nos conhecer melhor, precisamos de nos esforçar melhor, acredito que isso vai dar uma constância para o resto da temporada", disse.

Agora, segundo o atacante boliviano, a Raposa não pode ficar pensando no que fizeram com o Cruzeiro no ano passado e usar isso como desculpa para os maus resultados. "Temos que assumir as nossas responsabilidades, mudar essa mentalidade e não deixar nada de fora atingir o Cruzeiro. Só assim, dia a dia, jogo a jogo, que vamos sair de uma situ-



FOTO: BRUNO HADDAD

Atacante boliviano fala de nova postura do elenco

ação que foi difícil. Acredito nas pessoas que estão no clube, acredito muito nos jogadores, são atletas de ca-

ráter, que gostam do clube e que darão a vida para tirar o Cruzeiro dessa situação", afirmou.

SEM ALIVIAR

Presidente diz que Santos é "obrigado" a manter processo contra Neymar

DA REPORTAGEM

O presidente José Carlos Peres vê o Santos "obrigado" a manter o processo contra Neymar e o Barcelona pela polêmica venda de 2013. A ação foi iniciada em 2015, ainda pelo ex-presidente Modesto Roma, e se arrasta na Justiça, sem muito sucesso para o Peixe.

"Penso que não se pode processar um ídolo. Foi feito pela gestão anterior, perdemos em 2018 essa ação, recorremos, até porque respondemos ao Conselho Deliberativo. Está para sair (a decisão). A corte diz que vai resolver em um mês, aí vem uma carta e adia, e agora com essa crise (causada pelo coronavírus) fica ainda mais difícil de resolver. Queremos boa relação com Neymar, processo não é contra ele, é Barcelona. Mas ambos fazem parte e somos obrigados a prosseguir. Esperamos resolução rápida porque

nossa relação com o Neymar está boa, frequenta as mídias do clube. É Menino da Vila, valioso, e não podemos abdicar dele", disse Peres.

O caso foi julgado e negado pela FIFA e está no Tribunal Arbitral do Esporte (TAS). O Santos vendeu Neymar por 17,1 milhões de euros, além da preferência cedida de Gabigol, Giva e Victor Andrade por 7,9 milhões e outros 2 mi para o craque entre os três melhores do mundo.

Em contrapartida, Neymar recebeu 58,5 milhões de euros: 40 milhões da venda, 10 milhões de luvas, 4 milhões em direitos de imagem, 2 milhões para a N&N monitorar promessas do Santos e uma doação de 2,5 mi ao Instituto Projeto Neymar Jr. Neymar tem contrato com o PSG até junho de 2022. O atacante declarou amor ao Santos na última semana, no aniversário do clube de formação.

SÃO PAULO

Atacante Pablo: falta de confiança a lesões e gols perdidos

DA REPORTAGEM

A vida definitivamente não foi fácil para Pablo desde que chegou ao São Paulo, no início do ano passado. O camisa 9 sofreu com duas lesões graves e ainda teve que suportar uma grande pressão da torcida nos momentos em que não correspondeu dentro de campo.

Pablo foi contratado pelo Tricolor por 6 milhões de euros (R\$ 26,6 milhões à época) e foi cobrado por não provar dentro de campo que esse valor foi bem gasto. No entanto, o centroavante garante que esse aspecto não prejudicou sua confiança. Para o jogador, as lesões tiveram um peso maior nas dificuldades que enfrentou desde o ano passado.

"Valores é algo que faz parte do mercado, a gente vê transações astronômicas e isso não cabe a mim decidir se o clube tem que pagar ou



FOTO: RUBENS CHIRI

Pablo marcou dois gols contra o Santos

não esse valor. Essa falta de confiança foi devida à lesão. Até recondicionar fisicamente e voltar a estar 100% leva um tempo. Quando aconteceu a primeira lesão, fiquei

três meses afastado, mas tive um período de cinco semanas durante a pausa para a Copa América com treinos muito fortes", disse Pablo. Desde que chegou ao São

Paulo, Pablo já entrou em campo com a camisa do Tricolor em 41 partidas, tendo marcado 10 gols. Seu contrato junto à equipe do Morumbi é válido até o final de 2022.



FOTO: DIVULGAÇÃO

Venda para o Barcelona foi polêmica

DEPOIS DE 7 ANOS

O que aconteceu com a Cidade Digital?

Projeto iniciado em 2013 prometia internet gratuita e mais segurança aos moradores



O projeto Cidade Digital em Sinop vem se tornando uma verdadeira lenda urbana. O convênio foi assinado em 2013 e tinha, na época, o objetivo de contemplar diversos bairros da cidade com internet gratuita e monitoramento online de câmeras. Na época, a previsão era que a central de monitoramento tivesse 55 câmeras instaladas nos quatro cantos da cidade para oferecer mais segurança à população.

Mas essa história vem se enrolando há sete anos e nada de sair do papel. Muito dinheiro já foi colocado nesta ideia, mas até o momento está longe, muito longe de ter um desfecho positivo.

Do Ministério da Ciência e Tecnologia, foi conquistado um investimento de R\$ 10 milhões e outros R\$ 726 mil do Ministério da Integração Nacional ainda em 2013, época da assinatura do convênio.

Seis anos depois do início do projeto, em

março de 2019, a Prefeitura de Sinop chegou a contratar a empreiteira que ficaria responsável pela construção da sede do Cidade Digital, cuja previsão de construção seria no antigo pátio de maquinários da Secretaria de Obras.

A empresa de engenharia venceu a licitação para a construção da sede pelo valor de R\$ 799 mil, mas em novembro passado a Prefeitura se viu obrigada a rescindir o contrato com a empreiteira vencedora da licitação. A empresa em questão é a Águia Engenharia Ltda, que não iniciou a construção exigindo readequação na tabela de valores. Já a segunda colocada não quis assumir a licitação. Com isso, um novo processo licitatório precisou ser feito para que os recursos não fossem perdidos.

Atualmente, o monitoramento é feito, de forma improvisada, em uma sala na sede da Trânsito e Transporte Urbano, na Avenida dos

Jacarandás, mas ainda está muito longe de ser o que era para ser, lá em 2013, época de sua idealização.

Com isso, o Cidade Digital, que surgiu como uma esperança de modernidade em segurança e oportunidade de inclusão digital dos menos favorecidos, fica apenas no imaginário da população.

Caso o projeto não tivesse sido prejudicado por tanta incompetência, hoje o Cidade Digital poderia ser um aliado muito importante nesse tempo de pandemia, como uma excelente ferramenta educacional para proporcionar e promover aos alunos mais carentes a oportunidade de ter o serviço para aulas virtuais, não tendo seu ensino comprometido.

Mas ao invés disso, Sinop tem um arremedo de Cidade Digital que anda mais lenta que a velha internet discada.

DURANTE A PANDEMIA

Ferramentas digitais auxiliam na Educação

CLEMERSON SM
clemerksonsm@msn.com

Duas prefeituras da região norte de Mato Grosso se utilizaram os recursos digitais para manter ativa o ensinamento das crianças da rede municipal de ensino. Uma delas é Sorriso, onde a prefeitura disponibilizou para os alunos, atividades em seu próprio site.

A separação do conteúdo é feita por semanas e pelas séries. Há também uma variação em atividades a serem desenvolvidas de forma digital, como também algumas que devem ser impressas para serem respondidas.

Além dos conteúdos tradicionais, algumas são direcionadas também ao momento em que o mundo está envolvido. A educação e conscientização das crianças para a importância, mais do que nunca agora com a higiene pessoal se faz presente.

“São atividades, contação de histórias, o departamento de cultura também desenvolvendo atividades onde as crianças possam desenvolver as habilidades necessárias de cada etapa escolar dentro da capacidade e aptidão que cada criança tem”, disse a secretária municipal de Educação de Sorriso, Lucia Drechsler.

PREVENÇÃO

CDL estimula uso de máscara

CLEMERSON SM
clemerksonsm@msn.com

Os empresários e seus colaboradores na cidade de Sinop entenderam a importância de tomarem as medidas protetivas para a prevenção ao novo coronavírus. Nas empresas o uso das máscaras já se tornou peça essencial na vestimenta de todos, uns optam por utilizar o modelo cirúrgico, outros o industrial e outros adquiriram máscaras caseiras com estampas variadas e, em alguns casos até personalizadas.

Essa ação já vem sendo implementada desde a oficialização do decreto estadual publicado no Diário Oficial do Estado, que criou o programa “Eu cuido de você e você cuida de mim”. Nele vem a determinação para que toda a população ao sair de casa utilize máscara.

“Os estabelecimentos públicos e privados ficam obrigados a exigir o uso de máscaras, mesmo que arte-

sanais, de seus colaboradores durante todo o período declarado como de situação de emergência em saúde pública”, diz trecho do decreto.

A partir disso, além da preocupação com seus próprios colaboradores, algumas empresas, de forma criativa, passaram a disponibilizar também modelos de máscaras descartáveis para seus clientes que por ventura cheguem sem o acessório ao estabelecimento. A BLM e a Ferrero Joias são exemplos dessa prática.

Representante dos comerciantes, a Câmara de Dirigentes Lojistas de Sinop (CDL), destaca a importância de todos fazerem a sua parte, usando máscaras, não apenas os empresários e seus colaboradores, como também os clientes.

“O vírus é invisível, em alguns casos quem pega não apresenta sintomas, então podemos estar com o coronavírus e não saber, a única forma de nos proteger e pro-



Mesmo com a pandemia, alunos não ficam sem aprender

No caso das crianças menores, ainda em fase inicial de alfabetização, eles contam com a ajuda dos pais para o desenvolvimento online das atividades.

LRV - Em Lucas do Rio Verde, as ferramentas digitais também vêm sendo fortes aliadas dentro do processo de ensino-aprendizagem dos alunos da rede municipal de ensino. Por lá as crianças vêm recebendo os conteúdos através do WhatsApp.

Para cada turma um grupo foi criado e ali eles recebem todos os materiais e tiram dúvidas sobre os conteúdos e as lições de casa.

“Estamos fazendo a formação dos professores neste tempo, para o uso das tecnologias, passando orientações também do planejamento de ensino, que comporta todas as aulas que estão previstas no currículo da rede municipal”, contou Cleusa de Marco, secretária municipal de Educação de Lucas do Rio Verde.



Algumas empresas estão oferecendo máscaras aos clientes

toger todos que passam por nós é usando a máscara”, explicou a gerente da CDL Vanusa Ires.

A CDL, utilizando de sua abrangência, vem pedindo para que além da utilização das máscaras, a população se atenha aos demais cuidados de higiene pessoal, pois se o vírus começar a se espalhar, o comércio pode-

rá ser fechado novamente. “A CDL está pedindo a TODA POPULAÇÃO que reforce os hábitos de higiene e só saia as ruas com máscaras, por que se não nos cuidarmos o vírus vai fazer mais vítimas e se isso acontecer o comércio voltará a fechar e isso prejudicará milhares de pessoas”, concluiu o diretor da CDL, Fernando Raiter.

DESAFIOS DO EAD

Como as escolas estaduais estão funcionando durante quarentena

DA REPORTAGEM

O Ministério da Educação autorizou, no último dia 17, o Ensino a Distância (EaD) em cursos presenciais para universidades e institutos federais. A medida, que foi rejeitada por mais de 60% dessas instituições, por alegarem que a falta de estrutura não garantiria qualidade do ensino-aprendizagem e ampliaria a desigualdade entre os alunos, também está sendo sugerida pelos governos estaduais de todo país.

As escolas estaduais são responsáveis pela educação de mais de 47 milhões de estudantes. Como elas estão lidando com o desafio da educação a distância durante a pandemia? O Brasil de Fato conversou com profissionais de quatro estados que relataram a situação que estão enfrentando a situação em suas regiões.

Patrícia Dayane Acs, professora de língua portuguesa em Cuiabá, afirma que até agora a secretaria do estado de Mato Grosso não sistematizou ou encaminhou nenhuma orientação específica para as escolas, apesar de estarem parados desde o dia 20 de março.

“Nós ficamos sabendo das novas movimentações da secretaria, na verdade, pela imprensa, em que eles falavam que o Estado iria adotar

a EaD. Depois também pelo decreto do governador. E essa semana que começou a chegar algumas informações via e-mail. Mas nada muito explicativo, até agora não sabemos qual será nosso papel nesse processo”.

Mesmo com todas dificuldades, algumas escolas, porém, têm encontrado saídas para garantir o diálogo com os alunos e a continuidade das atividades educativas.

Um exemplo é do Maranhão, do Centro de Ensino de tempo integral Dayse Galvão de Sousa. Lá, com apoio da secretaria de ensino, as atividades não pararam durante o período da quarentena. Por meio de plataformas digitais, como Classroom, Whatsapp e outras estratégias comunitárias mais de 92,4% dos alunos estão conseguindo receber conteúdo pedagógico e o retorno de tarefas completadas até aumentou em comparação às aulas presenciais.

“Não tivemos muita dificuldade em relação a isso porque nós já trabalhávamos com a família lado a lado e com estímulo ao autodidatismo. Temos um grupo de WhatsApp para cada turma de pais. Fora isso nós temos os grupos de líderes que é nosso link com os alunos”, afirma a gestora pedagógica Fernanda Camara Maciel.



Professores enfrentam o desafio da educação a distância durante a pandemia

Fiscalização flagra área desmatada

MULTA MILIONÁRIA Também foi feito embargo de confinamento bovino e aplicação de multa de R\$ 11 milhões

ASSESSORIA
DE IMPRENSA

Em uma operação conjunta entre Secretaria de Estado de Meio Ambiente (Sema-MT), Instituto de Defesa Agropecuária (Indea) e Polícia Militar, foram aplicados R\$ 11 milhões em multas por infrações ambientais nos municípios de Pontes e Lacerda e Vila Bela da Santíssima Trindade. A ação é resultado da fiscalização de 33 pontos de alertas de desmatamento gerados a partir da Plataforma de Monitoramento da Cobertura Vegetal que utiliza imagens da constelação de satélites Planet.

A equipe embargou um confinamento bovino com 1,1 mil cabeças que operava sem licença ambiental; 1,6 mil hectares por desmatamento ilegal em área de especial proteção no bioma Amazônia; 500 hectares de pecuária extensiva sem Autorização Provisória de Funcionamento (APF). A operação realizada entre os dias 13 e 17 de abril também apreendeu um trator de esteira e um caminhão carregado de lenha.

Em uma das propriedades fiscalizadas, o desmatamento ilegal foi paralisado pela equipe, evitando a derrubada de mais de 500 hectares de floresta.

As atividades de fiscalização ocorrem dentro do Plano de Ação de Combate ao Desmatamento Ilegal e Incêndios Florestais 2020. O plano prevê a aplicação de R\$ 64 milhões em seis frentes de atuação: plane-



Em uma propriedade, o desmatamento ilegal foi paralisado pela equipe

jamento e gestão, monitoramento, fiscalização, responsabilização, prevenção e combate aos incêndios florestais, e comunicação.

Os recursos virão de três fontes: R\$ 42 milhões oriundos do fundo de recuperação da Operação Lava Jato e o restante será dividido entre orçamento próprio do Governo de Mato Grosso e aportes do Programa REDD+ para Pioneiros.

ATIVIDADE ESSENCIAL

As atividades de fiscalização ambiental, que incluem as ações de monitoramento e controle de crimes ambientais como desmatamento e exploração florestal ilegais, pesca predatória, caça ilegal, poluição causada por empreendimentos, dentre outros, seguem em pleno

funcionamento durante a pandemia do Covid-19.

MONITORAMENTO DIÁRIO

Desde 2019, por meio da Sema, Mato Grosso é beneficiário da Plataforma de Monitoramento da Cobertura Vegetal (ferramenta) adquirida pelo Programa REM, por meio do Fundo Brasileiro para a Biodiversidade (FUNBIO), com recursos da Alemanha e Reino Unido.

Além das imagens diárias de alta resolução espacial, são disponibilizados alertas semanais de desmatamento e degradação da vegetação em toda a área do Estado. Os alertas permitem detectar desmates a partir de um hectare e acompanhar a alteração da cobertura vegetal de forma rápida e precisa.

DICAS DE PREVENÇÃO AO NOVO CORONAVÍRUS:



1. FIQUE EM CASA.
O ISOLAMENTO É A MELHOR PREVENÇÃO.

2. EVITE O CONTATO
COM OBJETOS DE USO COMUM.

4. ACIMA DE 60 ANOS
OS CUIDADOS DEVEM SER REDOBRADOS.
FEBRE, TOSSE E DIFICULDADE PARA RESPIRAR,
PROCURE A UNIDADE DE SAÚDE PERIM.

3. LAVE BEM AS MÃOS
COM ÁGUA E SABÃO OU USE ÁLCOOL EM GEL.

MAS SEM PÂNICO, AFINAL DE CONTAS O MOMENTO AGORA É DE PREVENÇÃO.

Central de Informações Coronavírus:
9 9902-0180 / 9 9644-0180
9 9908-0180

saude.gov.br



**MÃOS DISTANTES,
CORAÇÕES UNIDOS.**

VAMOS VENCER
O CORONAVÍRUS E
DAR A VOLTA POR CIMA.

A luta contra o coronavírus não é fácil, mas a gente segue em frente sem desistir, porque isso é a única coisa que nos separa da vitória. Proteja-se, cuide dos outros e acredite. Vamos passar por essa e nos levantar mais fortes que antes.

MT UNIDO
para superar

