



EFEITO COVID-19

Toque de recolher em Sinop começa hoje

O toque de recolher em Sinop começa nesta sexta (19) e segue até 5 de julho. Durante o período em que vigorar, das 22h30 às 5h estarão restritas atividades, com exceção de serviços essenciais, bem como a permanência e circulação de populares na rua, incluindo trabalhadores informais, tais como ambulantes. *Página - 7*

Soja (saca 60Kg) Venda

Sinop.....	R\$ 97,00
Sorriso.....	R\$ 95,50
Lucas R. Verde.....	R\$ 89,18
Nova Mutum.....	R\$ 89,34
Rondonópolis.....	R\$ 92,28

Fonte: IMEA

Milho (saca 60Kg) Venda

Sinop.....	R\$ 37,20
Sorriso.....	R\$ 37,30
Lucas R. Verde.....	R\$ 31,02
Nova Mutum.....	R\$ 30,86
Rondonópolis.....	R\$ 34,17

Fonte: IMEA

Arroz (saca 60Kg) Venda

Sinop	
Arroz Sequiem Cultivar Primavera.....	R\$ 66,00
Sorriso	
Arroz Sequiem Cultivar Primavera.....	R\$ 66,00

Fonte: AGROLINK

Algodão

Cuilba.....	R\$ 83,66
Sorriso.....	R\$ 82,49
Lucas R. Verde.....	R\$ 108,11
Nova Mutum.....	R\$ 108,11
Rondonópolis.....	R\$ 108,97

Fonte: IMEA

Boi Gordo (carne com gordura)

Sinop.....	R\$ 170,00
Nova Mutum.....	R\$ 170,00
Rondonópolis.....	R\$ 170,00

Fonte: IMEA

INDICES DE PREÇOS

Cesta Básica.....	R\$ 519,47
-------------------	------------

Fonte: IMEA

Cotações

	Dólar +2,25% R\$ 5,3793
	Bovespa 0,58 % 96.099,57 pts
	Euro +2,06% R\$ 6,0324

Selic (3 % a.a.)	Salário mínimo R\$ 1.045
----------------------------	------------------------------------



Mais 36 toneladas de alimentos distribuídas

A Usina Hidrelétrica (UHE) Sinop dá sequência à distribuição de cestas básicas na área de influência do reservatório. Na terceira semana de distribuição, em apoio ao enfrentamento do novo coronavírus em Mato Grosso, a usina entregou 3 mil cestas, sendo mil para Ipiranga do Norte e 2 mil para Sorriso. *Página - 7*

REDUÇÃO DA TIRAGEM EM RESPEITO AOS FUNCIONÁRIOS

Em virtude da crise causada pelo coronavírus, o Diário do Estado MT informa aos seus leitores que seguirá presando pela qualidade da informação neste período, porém, em tiragem menor em respeito, principalmente, aos seus funcionários. Da apuração à distribuição, muita gente está envolvida, e na maior parte do tempo, próximos uns aos outros. Tudo ficará bem!

SOJA CONVENCIONAL



SAFRA DAS MENORES

A área destinada ao cultivo de soja convencional em Mato Grosso não deve registrar grande avanço na safra 2020/21. Pelas contas do Instituto Soja Livre, a produção do grão não transgênico deve ocupar pouco mais de 600 mil hectares. *Página - 4*



Qualidade e agilidade



Cuiabá: (65) 3316-7517
Sinop: (66) 3531-2142

@ elogcomentas
www.eloencomendas.com.br

Editorial

Violência mascarada

Num momento em que exacerbações de agentes de segurança pública geram protestos nos Estados Unidos e são questionadas em diversos países, inclusive o Brasil, o governo decidiu excluir do relatório anual Disque Direitos Humanos dados sobre a violência policial em 2019 — o primeiro ano da gestão de Jair Bolsonaro.

Não causa surpresa o ímpeto do presidente da República em ocultar ou falsear informações de caráter público. Tal esforço, que abrange de informações sobre o desmatamento a mortes causadas pela Covid-19, já se caracteriza como política sistemática e deliberada, a atestar o caráter autoritário e antir-republicano da administração.

Do alto de sua ignorância e aversão a tudo que contribua para o esclarecimento, o debate democrático e o aperfeiçoamento das instituições, Bolsonaro repete de modo incansável a nota obscurantista do ataque à ciência, à informação e à transparência. Para tanto, conta com o apoio inestimável de colaboradores como a ministra Damare Alves, titular da pasta da Mulher, da Família e Direitos Humanos, responsável pela divulgação dos dados em tela.

O relatório ora desvirtuado — a pretexto de verificação de inconsistências — é considerado um dos termômetros da violação dos direitos humanos no país, tema que o presidente e sua claqué desprezam.

A compilação é feita com base em denúncias endereçadas ao serviço Disque 100, criado em 1997, que se mantém desde 2003 sob a responsabilidade federal. O objetivo é colher relatos de violações, entre as quais aquelas que eventualmente sejam cometidas por membros de corporações policiais.

A exclusão dessa modalidade de violência atende às simpatias e ligações que o presidente e parte de sua família mantêm com setores da área de segurança pública, nem sempre dispostos a se submeter às leis e à necessária prestação de contas à sociedade. A supressão dos dados ocorre enquanto se avolumam sinais de aumento do uso de força excessiva por parte das polícias.

Corroboram esse diagnóstico os dados recém-divulgados pelo governo paulista que dão conta de uma elevação, em abril (já durante, portanto, a quarentena para combater a pandemia), de 54,6% do número de mortes decorrentes de intervenção da PM.

O resultado, segundo o Fórum Brasileiro de Segurança Pública, fecha o pior quadrimestre desde que começou o levantamento, em 2001. Não parece um fenômeno aleatório, dada a ascensão de forças políticas, nos Executivos e Legislativos do país, que incentivam a truculência e a impunidade policial.

“

O relatório ora desvirtuado é considerado um dos termômetros da violação dos direitos humanos no país, tema que o presidente e sua claqué desprezam

”

Ranking dos Políticos - Facebook

"Se os porcos pudessem votar, o homem com o balde de comida seria eleito sempre, não importa quantos porcos ele já tenha abatido no recinto ao lado."

Orson Scott Card

IMAGEM DO DIA

Crédito: Arquivo pessoal



Um homem, 40 anos, morreu em Rondonópolis após ser diagnosticado com Covid-19. Nas redes sociais, Elvis Rodrigues se posicionava contra o isolamento social e fazia duras críticas aos governantes que insistem em manter o comércio fechado. A morte dele foi confirmada pela Secretaria Estadual de Saúde. Elvis morreu 10 dias após comemorar o aniversário de 18 anos do filho mais velho. Nas redes sociais, amigos lamentaram a morte do trabalhador.



PANDEMIA NA POLÍTICA

O senador Carlos Fávaro foi diagnosticado com Covid-19 e está internado no hospital Sirio-Libanês, em São Paulo. O parlamentar apresentou alguns sintomas da doença, mas o primeiro teste ao qual foi submetido apontou resultado negativo. Já o segundo exame confirmou a doença. Ele já estava realizando exames em São Paulo para tratamento de um nódulo no pulmão - diagnosticado em maio deste ano - quando foi constatada a Covid. Desta forma, os médicos decidiram mantê-lo internado até que não haja mais a presença do vírus no corpo.

LONGE DAS CADEIRAS

Conselheiros substitutos do TCE-MT "comemoraram" a deflagração da operação da Polícia Federal que teve como alvos três conselheiros afastados - Sérgio Ricardo, José Carlos Novelli e Waldir Teis. Isso porque a operação indica o desdobramento das investigações e deixa ainda mais distante o sonho dos cinco conselheiros afastados pelo STF (incluindo Antônio Joaquim e Valter Albano) de retomarem suas cadeiras. A suspeita é que os conselheiros tenham dissimulado bens e feito movimentações financeiras suspeitas.

VIDAS EM RISCO

Diante do estrondoso aumento de casos da Covid-19 em Mato Grosso nas últimas semanas, o epidemiologista Diego Xavier, pesquisador da Fiocruz, afirmou à Folha de São Paulo que o Estado caminha para ser um "novo Amazonas". Segundo Xavier, não é momento da população relaxar nas medidas de isolamento, porque a doença está se espalhando para o interior. "Estamos muito preocupados com Mato Grosso. Deve virar um novo Amazonas. Várias cidades, como Cáceres, Sinop, Sorriso e Confresa estão com os serviços de saúde entrando em colapso", disse.

INTERLIGADO

Acessos, acessos e mais acessos

Na edição passada falei sobre minhas dificuldades momentâneas com o reconhecimento biométrico. Enquanto escrevia me lembrei de quando resolvi comprar um celular com tal recurso e comecei a pensar como era chato, antes disso, usar a senha a cada vez que precisasse acessar o dispositivo. Acabei por me lembrar, também, que, naquela época, eu precisava ter acesso ao aparelho com uma frequência bem menor. Os motivos? Bom, são muitos.

Não preciso dizer que, com o avanço da tecnologia, mais e mais pessoas passam a utilizar novos recursos a cada dia, não é mesmo? Dessa forma, na época, eu recebia menos mensagens de WhatsApp, por exemplo, do que recebo hoje, precisando ter acesso ao telefone um número menor de vezes para atender a todos que faziam contato por ali.

Da mesma forma o número de tarefas que podíamos realizar com o celular era bem menor. Novos recursos e possibilidades surgem com muita frequência e acabamos agregando novas tarefas ao smartphone. Com isso acessá-lo mais vezes ao dia é praticamente inevitável.

Nossos contatos profissionais migraram para o celular. Sim, aquelas pessoas que antes você se comunicava por telefone fixo e e-mail estão, também, em nosso universo virtual. Isso faz com que utilizemos nosso aparelho móvel para algumas tarefas que, tempos atrás, jamais imaginávamos.

Serviços que em outros tempos utilizávamos via computador estão mais simples e acessíveis a partir do telefone móvel. Somando isso ao fato de o mesmo estar conosco todo o tempo, acabamos por escolher o celular para tais tarefas.

Esses e tantos outros fatores contribuem para que, atualmente, tenhamos que acessar o smartphone um número muito maior de vezes por dia. Com tanto acesso ficar digitando senha toda vez se torna um baita inconveniente, não é mesmo?

E a gente vai ficando por aqui. Suas opiniões, sugestões e críticas são muito importantes, e você pode entrar em contato pelo fone (66) 99971-6500, pelo e-mail, lsmussi@hotmail.com ou visitar nosso perfil em facebook.com/paginadocareca. Do mais um grande abraço, e até a próxima, se Deus quiser!



CLIC FINAL

A necessidade de se utilizar o celular com muito mais frequência faz com que as formas de controle de acesso sejam levadas ainda mais em consideração. Digitar uma senha verdadeiramente segura toda vez que precisar acessar o aparelho se torna um verdadeiro "pesadelo", e a biometria se mostra a mais conveniente das opções. Segurança e praticidade precisam andar juntas, não é mesmo?



POR LEANDRO CARECA

Nova onda da Covid-19 será no judiciário

O anúncio da OMS (Organização Mundial de Saúde) em 11 de março de 2020, da existência de uma pandemia, modificou o mundo. Prevenção, medo e discussões infinitas viraram rotina - fruto da preocupação com saúde pública e demais políticas públicas, mas também da ansiedade gerada pela crise sem precedentes para essa geração.

Para quem esteve consciente, o efeito econômico já se desenhava, independente das políticas de isolamento adotadas. As bolsas de valores despencaram e a operação logística ficou mais difícil.

No sistema de Justiça - o Poder Judiciário, o MP, a Defensoria Pública, a Advocacia Pública e Privada - foi tempo de adaptação às novas rotinas impostas. Teletrabalho, que se discutia com cautela, foi implementado em menos de uma semana. Porém, é agora que virão os grandes desafios para o Judiciário.

Existem críticas, construtivas quanto aprofundadas, quanto ao tempo do trâmite de procedimentos judiciais. Diante de tal questão sempre chamo a atenção ao cenário: a realidade fática. No Brasil vivemos sob a cultura do decreto, da imposição de modificações via lei, de planos econômicos que mudavam moeda e acordos anteriores do dia para a noite - e de surpresa. O confisco da poupança nos anos 1990 provocou uma avalanche de ações de cobrança. O Plano Real até hoje tem demandas quanto a conversão da URV.

Decisões são tomadas sem avaliar o impacto para a gestão do sistema de justiça, que planeja e estabelece metas, mas cuja demanda decorre da realidade dos fatos da vida política, cultural (vide o número de processos criminais por violência de gênero) e econômica.

Pois bem, no dia 11 de junho de 2020, completamos três meses sob a influência da pandemia. E começa a chegar a maior avalanche de ações judiciais que já se viu (e isso na história do mundo, pois nas guerras, gripe espanhola e afins, não tínhamos o Judiciário estruturado como Poder como hoje). O cidadão anseia pelo mais necessário: pacificação social. Seus créditos, sua sobrevivência, a proteção de seus direitos. Ou seja, pela essência da função de Justiça.

A COVID-19 já gerou demandas. Discussões e rediscussões de competências de entes federados, grandes aquisições de material



GLAUCIA AMARAL

de saúde, e agora deverá descer às milhares de ações individuais na 1ª instância.

Os números do desemprego aumentaram de 11%, no fim de 2019, para 12,2% no primeiro trimestre de 2020, isso com a Medida Provisória nº 936, que prevê proteção para os empregos, paga parte dos salários, e ainda conta com linhas de crédito para pagamento de remuneração. O fim da vigência da MP e dos programas assistenciais significam ações trabalhistas.

A previsão de PIB negativo e a dificuldade financeira, infelizmente implicará em procura das varas de recuperação judicial e falências. Quantos processos por inadimplemento de empréstimos, atrasos de aluguel, condomínios, prestações de carros e cartão de crédito verem?

Feminicídios aumentaram e há estudos sobre ondas de criminalidade crescentes, inclusive na UFMT, para avaliar o impacto desta crise nos índices de violência. Os números de processos criminais seguirão a realidade. Cesaráo os efeitos das medidas de suspensão de cobrança de tributos e da prorrogação de certidões negativas de dívidas das fazendas públicas, com efeito direto nas varas de fazenda pública?

Sem falar nas indenizações dos que faleceram contaminados na linha de frente do combate à doença. E os tristes inventários dos mais de 30 mil mortos (até hoje). Estamos preparados? Só com esta consciência poderemos evitar o colapso de mais um sistema - além do SUS e do SUAS que lutam para não chegar à inoperância.

Creio que cada um que atua no sistema judicial deve ser agente pensante de soluções que auxiliem a manejar a avalanche de demandas, contribuindo com criatividade, estudo, soluções consensuais, arbitragem e decisões coletivas. Boa fé é pensar em rapidez, eficácia e não prolongar o conflito. Pensar no cidadão que está na ponta, ansiando que o Judiciário seja parte ativa da solução de seus problemas, e auxilie a vencer essa tragédia.

GLAUCIA AMARAL É PROCURADORA DO ESTADO E PRESIDENTE DA APROMAT POR CINCO MANDATOS

Câmara se compromete a transferir R\$ 450 mil de auxílio aos artistas

SINOP | Parlamentares se reuniram esta semana com representantes da classe artística de Sinop

ASSESSORIA DE IMPRENSA

O presidente da Câmara Municipal de Sinop, Remídio Kuntz e os vereadores Lindomar Guida, Ademir Debortoli (ambos do Republicanos) e a vereadora Professora Branca (PL), se reuniram ontem com representantes da classe artística e cultural e com o diretor de Cultura do Município, Daniel Coutinho, no Centro de Eventos Dante de Oliveira, para discutir alternativas de socorro para o setor que é um dos mais afetados com a pandemia do novo coronavírus. Ficou definido que o parlamento vai destinar aproximadamente R\$ 450 mil para auxiliar os agentes culturais. "A Câmara Municipal tem feito economia e, numa decisão da Mesa Diretora com apoio dos 15 vereadores, definimos que vamos devolver R\$ 300 mil do dodecimo para a Prefeitura poder auxiliar esses artistas, que são dos mais afetados com a paralisação das atividades comerciais em nossa cidade", explicou o presidente Remídio Kuntz.

Além dos R\$ 300 mil do dodecimo, o vereador Lindomar Guida garantiu

a destinação de emendas impositivas de aproximadamente R\$ 150 mil para complementar o valor. Ele se mostrou, especialmente, sensibilizado com as dificuldades enfrentadas pela classe, que está impedida de trabalhar. "É para ajudar no auxílio a estes músicos que estão parados e desempregados, sem condição nenhuma de buscar o ganho para as suas famílias", disse Guida.

O vereador Ademir Debortoli classificou a reunião como produtiva e espera agilidade da Prefeitura para efetuar a transferência de recursos. A vereadora Professora Branca, que tem experiência em cooperativismo e associativismo, parabenizou os artistas por se organizarem em associação e se colocou à disposição para contribuir.

Por parte da prefeitura, Daniel Coutinho reconheceu o empenho o Poder Legislativo, disse que vai cobrar uma contrapartida da prefeita Rosana Martinelli (PL) e que já organiza editais públicos para que os artistas possam se inscrever e acessar os recursos disponibilizados pela Câmara Municipal.



FOTO: ASSESSORIA CÂMARA

Valor será de economia do Legislativo

EM NOVEMBRO

Congresso define data das eleições municipais

DIVULGAÇÃO

DA REPORTAGEM COM AGÊNCIA BRASIL

As eleições municipais poderão ser realizadas nos dias 15 e 29 de novembro. A proposta das novas datas foi acordada entre os líderes partidários em uma reunião com senadores e deputados, mas ainda pode sofrer alteração.

O encontro teve a participação de especialistas na área de infectologia e também de membros do Tribunal Superior Eleitoral.

Apesar do adiamento para novembro ter o apoio de boa parte dos partidos na Câmara e no Senado, a proposta ainda tem que passar por votação em plenário em dois turnos, tanto na Câmara como no Senado. Isto porque a matéria é apresentada em forma de PEC, Proposta de Emenda à Constituição.

O rito será primeiro no Senado. O autor da matéria é o senador Randolfe Rodrigues, do partido Rede. Já a relatoria ficou com o senador Weverton Rocha, do PDT, que pode apresentar outra sugestão de data para o pleito.

Em debate virtual sobre o tema, em razão da pandemia do coronavírus, o relator já adiantou que não pretende manter as datas atuais, marcadas para outubro.

Weverton Rocha afirmou ainda que deve colocar a PEC para análise dos senadores já na próxima semana. Para ele, as legendas e os candidatos precisam de tempo para se organizar.



Definição deve ocorrer na próxima semana

Mas a proposta de realizar as eleições ainda em 2020 não é unanimidade. Líder do governo no Congresso, o senador Eduardo Gomes, do MDB, afirma que não há segurança para se fa-

zer uma eleição este ano.

A PEC sobre as eleições municipais deve tratar exclusivamente sobre datas e recomendações sanitárias nos dias de votação, deixando de lado eventuais pedidos

de prorrogação de mandatos.

Para ser aprovado em cada turno, o texto precisa do apoio de 3/5 dos parlamentares tanto na Câmara como no Senado

SEM PERDAS

Governo explica remanejamento de leitos

DA REPORTAGEM

Os seis leitos de Unidade de Terapia Intensiva (UTI) do Hospital Regional de Sorriso para o tratamento de pacientes com Covid-19, que foram desabilitados pelo Ministério da Saúde, por meio da Portaria nº 1.554, já haviam sido remanejados pela Secretaria de Estado de Saúde para o Hospital Regional de Sinop.

O remanejamento foi necessário em decorrência das obras na unidade de Sorriso, que passa por ampliação e modernização. No hospital, continuam ativos 20 leitos de enfermaria e 2 de UTI para pacientes com Covid-19.

Com isso, não haverá nenhuma perda para a população da região. Foram abertos recentemente mais 10 leitos no Regional de Sinop - já acrescentados esses 6 leitos -, totalizando 20 UTIs. Inclusive, esses leitos já estão habilitados.

O secretário de Estado de Saúde, Gilberto Figueiredo, informou que o Estado trabalha em parceria com o Consórcio do Vale do Teles Pires para abrir mais 20 leitos exclusivos para Covid-19 na cidade de Nova Mutum.

"Estamos trabalhando ativamente para a abertura de novos leitos, inclusive aumentamos o valor pago pelo Estado pela diária da UTI. Tudo isso, para melhorar a nossa parceria com as prefeituras e com isso o atendimento à população", destacou o Gilberto.

Ao todo foram desabilitados 89 leitos em Mato Grosso. No município de Cuiabá, foram desabilitados 60 leitos de UTI no novo Hospital Municipal e Pronto Socorro de Cuiabá; 10 em Rondonópolis, no Hospital de Referência da Saúde da Família; 8 em Tangará da Serra, no Hospital Municipal Arlete Daisy e 5 no Hospital Pronto Socorro Municipal de Várzea Grande.

FOTO: ASSESSORIA



O remanejamento foi necessário em decorrência de obras de modernização e ampliação no HR de Sorriso

EM MATO GROSSO

Governo prorroga estado de calamidade

DA REPORTAGEM

O Governo de Mato Grosso prorrogou até o dia 30 de setembro o decreto que estabelece estado de calamidade no âmbito da administração estadual. A medida considerou o agravamento da pandemia do coronavírus e de casos de Síndrome Respiratória Aguda Grave no Estado.

O Decreto nº 523/2020 foi publicado no Diário Oficial do Estado que circulou na quarta-feira (17), com efeito retroativo ao dia 14 de junho (domingo).

"Ainda não há previsão

de quando a pandemia vai desacelerar em Mato Grosso e no Brasil. Por isso, estamos prorrogando o estado de calamidade para que possamos continuar a tomar todas as providências necessárias e, assim, frear o avanço do coronavírus e resguardar a vida e a saúde da população", afirmou o governador Mauro Mendes.

O documento pode ser prorrogado, ou mesmo antecipado, dependendo da necessidade, uma vez que leva em consideração os impactos socioeconômicos e financeiros causados pela pandemia.



MAYKE TOSCANO/SECOM-MT

Situação vai até 30 de setembro

AGRICULTURA			PECUÁRIA			CONJUNTURA ECONÔMICA			Dólar Comercial	Dólar PTAX	Dólar Turismo	Euro Comercial	Euro x Dólar	INDICADORES	
Cotação do dia: 17/06/2020			Cotação do dia: 17/06/2020			Cotação do dia: 17/06/2020			5,3793 +2,25%	5,3468 +1,85%	5,5784 +2,00%	6,0324 +2,06%	1,1217 -0,03%		
SOJA	Lucas do Rio Verde	R\$/t 99,00	BOI	Nortalandia	R\$/kg 177,38	Cesta Básica	Cuiabá	R\$ 540,15	Mega-Sena Concurso 2271 (17/06/20)			Quina Concurso 5297 (17/06/20)			BOLSA DE VALORES BVSP BOVESPA IND PONTOS VOLUME MÁXIMO DIA MÍNIMO DIA VARIAÇÃO 96.099,57 9.063.790 97.109,54 94.897,53 0,58 % Última atualização: 17/06/2020 às 15:03
MILHO	Sorriso	R\$/t 34,95	VACA	Globo D'Oeste	R\$/kg 166,20	VBP MT	Mato Grosso	\$ 14 87,17	06 10 27 28 41 52			04 43 65 75 78			
ALGODÃO	Nova Mutum	R\$/t 84,04	LEITE	Centro-Sul	R\$/l 0,98	Emp. Agro	Mato Grosso	202.383	Acumulada: R\$ 37.000.000,00			Acumulada: R\$ 700.000,00			

AGRONEGÓCIO

Área deverá ser uma das menores em cinco safras

SOJA CONVENCIONAL | Estimativa do Instituto Soja Livre é de que as lavouras ocupem pouco mais de 600 mil hectares com o ciclo 2020/21

DA REPORTAGEM

A área destinada ao cultivo de soja convencional em Mato Grosso não deve registrar grande avanço na safra 2020/21. Pelas contas do Instituto Soja Livre, a produção do grão não transgênico deve ocupar pouco mais de 600 mil hectares, o equivalente a 6% da área total destinada às lavouras de soja no estado. Se a previsão for confirmada, o terreno será um dos menores em cinco safras.

O cenário difere de anos anteriores. No ciclo 2016/17, por exemplo, 14% das lavouras tinham sido semeadas com sementes convencionais em Mato Grosso. Na safra seguinte foram 18%. Depois disso, houve queda para 12% na safra 2018/19 e para 5% na safra 2019/20. A retração é decorrente da ausência de uma bonificação (prêmio) que conseguisse incentivar os agricultores a investir neste cultivo.

Diretor de relações internacionais do Instituto Soja Livre, Ricardo Arioli explica que para que a soja convencional ganhe mais espaço, ela precisa ter um prêmio atrativo. "Este prêmio vem lá do mercado europeu,

mas só está aparecendo agora. Está entre R\$ 10 e R\$ 12 a saca, mas apareceu 'meio tarde'. Os produtores estão procurando sementes de soja convencional para aumentar a área e não estão achando", pontua.

Ele destaca a "falta de previsibilidade" como uma das carências deste mercado. "A gente tem lutado para que tenhamos contratos de um ou dois anos do prêmio, para que isso possa estabilizar a produção e dar a garantia ao produtor de que ele vai ter o prêmio na hora que ele resolve plantar a soja convencional. Isso também vai incentivar e dar garantia para que os sementeiros produzam as sementes para que o produtor possa atender a essa demanda do mercado europeu", analisa.

Mato Grosso é o principal produtor de soja convencional do Brasil. Na safra passada foi responsável por 52,8% da área total, seguido pelo Paraná (17,8%), Goiás (9,6%) e Mato Grosso do Sul (7,3%). Juntos, os quatro estados concentraram por 87,5% das lavouras de soja não-transgênicas no país, que se estenderam por 1,5 milhão de hectares. A produção total



FOTO: DIVULGAÇÃO

chegou a 5,1 milhões de toneladas do grão. Pelo menos 2 milhões de toneladas saíram dos campos semeados

em Mato Grosso. Também há cultivo de soja convencional nos estados de Roraima, Minas Ge-

raias, Tocantins, Rondônia, Rio Grande do Sul, Piauí, Distrito Federal, São Paulo, Maranhão, Bahia, Santa Catarina e Pará, que juntos, representam 12,6% da área total plantada com o grão não-transgênico no país.

Área deve ser praticamente o mesmo espaço do último ciclo

SOJA POR INSUMOS

Há 3 meses do início do plantio, troca segue atrativa no estado

DA REPORTAGEM

A compra de insumos para a próxima safra de soja está adiantada em Mato Grosso. Pelo menos 80% das sementes, defensivos e fertilizantes que serão usados já foram adquiridos, de acordo com o Imea. Nesta mesma época do ano passado, o volume comprado chegava a 70%. A maior antecipação é consequência direta do olhar atento dos agricultores aos momentos mais oportunos para realizar o "barter", operação em que o insumo é pago com o grão que será colhido no futuro.

As oportunidades decorreram da demanda firme e dos preços elevados para a oleaginosa, impulsionados

- principalmente - pela valorização do Dólar. Cenário que permitiu que a compra de alguns insumos "exigisse" menor quantidade de sacas de soja que em anos anteriores.

Faltando 3 meses para o início do plantio da nova safra de soja no estado, os agricultores que precisam comprar insumos ainda podem encontrar uma boa relação de troca nestas operações. Ou seja, a "relação de troca" permanece vantajosa, conforme acompanhamento do Imea.

Para comprar uma tonelada do fertilizante "00.18.18", um dos mais utilizados nas lavouras do estado, o agricultor precisa desembolsar em média 20,53



FOTO: DIVULGAÇÃO

Relação está melhor que a média das últimas cinco safras sacas. Nesta mesma época do ano passado, eram necessárias mais de 24 sacas. A média das últimas cinco safras para o período é de 21 sacas do grão por tonelada do adubo. A conta leva em consideração o preço médio mensal de aquisição do insumo (R\$ 1.696,12) dividido pelo valor médio de negociação da soja no mês (R\$ 82,62/sc).

Outro ponto destacado pelo Instituto diz respeito à menor oscilação da relação de troca para a safra 2020/21. "Ao longo desta temporada a diferença entre a máxima e a mínima relação foi de 0,9 sacas/ton. Isso mostra que houve menor oscilação e oportunidades semelhantes àquelas do final de 2019 ainda existem.

IMPOSTO DE RENDA

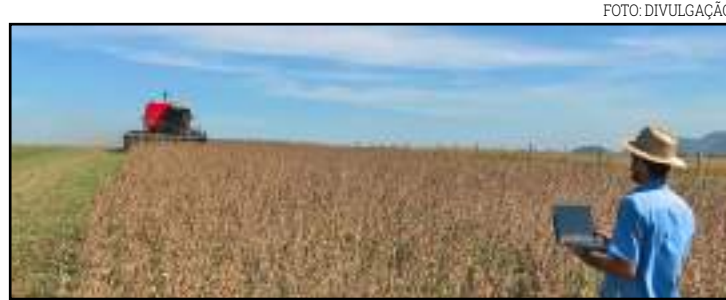
Receita recebeu 20,3 mi de declarações

DA REPORTAGEM
Agência Brasil

A Receita Federal recebeu até às 11h de ontem (18) 20.351.406 declarações de Imposto de Renda da Pessoa Física. A expectativa é de que 32 milhões de declarações sejam entregues esse ano. A Receita alerta que os contribuintes não deixem a entrega para última hora. Se perderem o prazo, os contribuintes estarão sujeitos ao pagamento de uma multa mínima de R\$ 165,74 e máxima de 20% do imposto devido.

Segundo a Receita, o quanto antes a declaração

for regularmente enviada, mais rápidos serão o processamento e a restituição. Para quem tiver dúvidas ou dificuldades no preenchimento da declaração, a Receita Federal, em parceria com diversas instituições de ensino, tem o Núcleo de Apoio Contábil e Fiscal (NAF). Segundo a Receita, por meio dele, o contribuinte recebe atendimento virtual e gratuito, para esclarecimentos.

A entrega, que devia ser feita até o dia 30 de abril, poderá ser realizada até 30 de junho. No site da Receita, também estão disponíveis orientações sobre a Declaração do IRPF 2020.

FOTO: DIVULGAÇÃO



Prazo segue até 30 de junho

EM SORRISO

Helicóptero usado para desmatamento ilegal é levado para hangar

DA REPORTAGEM

A Secretaria de Estado de Meio Ambiente (Sema) iniciou a remoção da aeronave apreendida por crime de desmatamento ilegal. O helicóptero ano 2008 do fabricante Robinson foi avaliado em mais de R\$ 800 mil e segue de Colniza, onde ocorreu a apreensão, para o hangar do Centro Integrado de Operações Aéreas (Ciopaer), em Sorriso. A partir de agora, inicia-se o processo para declarar perdimento do bem para que este fique à disposição do Governo de Mato Grosso. O helicóptero foi apreendido

por meio de ação integrada da Sema, polícias Civil e Militar e Ciopaer que, por meio de denúncias, flagrou a pulverização de agrotóxicos na Floresta Amazônica. Com o ressecamento da vegetação, seria ateadado fogo na área para o desmatamento ilegal do terreno. O flagrante ocorreu na última segunda (15) e dois suspeitos foram conduzidos para a delegacia. A ação ocorre no âmbito da Operação Amazônia Arco Norte, lançada pelo Comitê Estratégico de Combate ao Desmatamento e Exploração Florestal Ilegais e Incêndios Florestais (Cedif).

Além da apreensão ad-

ministrativa da aeronave, a Sema também notificou o proprietário da área a contratar empresa especializada e licenciada para realizar a descontaminação do solo e da água para cessar os danos ao meio ambiente e à saúde humana. A operação identificou que os produtos eram manipulados às margens de uma lagoa que aparenta ser uma nascente represada. Os agentes em campo classificaram o crime como um atentado à saúde pública e ao meio ambiente.

TOLERÂNCIA ZERO

Desde fevereiro, a Sema iniciou a remoção imediata

de todos os equipamentos pesados utilizados na prática de crimes ambientais. O objetivo é descapitalizar e desmobilizar os infratores. O caminhão prancha para remoção do helicóptero foi enviado a Colniza no mesmo dia do flagrante para proceder com a retirada do bem.

Até o momento, já foram apreendidos e removidos 182 equipamentos, dentre eles 83 tratores de pneu, 33 tratores do tipo esteira. A retirada é feita por serviço de caminhão prancha contratado com recursos do REDD for Early Movers em Mato Grosso (Programa REM-MT).

66 3535-1000
PUBLICAÇÕES OFICIAIS

CLASSIFICADOS



BIOCEN - BIOENERGIA CELEIRO DO NORTE S/A

CNPJ 35.367.809/0001-30 - NIRE 51300017041

EDITAL DE CONVOCAÇÃO DE ASSEMBLÉIA GERAL ORDINÁRIA E EXTRAORDINÁRIA
A BIOCEN - BIOENERGIA CELEIRO DO NORTE S/A, por seu Presidente, no uso de suas atribuições estatutárias, convoca todos os acionistas, para a Assembleia Geral Ordinária, a ser realizada no dia 27 de junho de 2020, e, pela necessidade de um espaço físico compatível, para comportar todos os acionistas, e ainda em observância às orientações de distanciamento social, em razão da atual pandemia de Covid-19, doença causada pelo Coronavírus, a assembleia será realizada no auditório da COACEN - Cooperativa Agropecuária e Industrial Celeiro do Norte, localizada na Rodovia MT 242, nº 840, Margem direita, Loteamento Valo, no município de Sorriso, Estado de Mato Grosso, CEP 78.890-000, às 07h30min, em primeira convocação, com a presença de acionistas que representem, no mínimo, 1/4 (um quarto) do capital social com direito de voto; em segunda convocação às 08h30min, instalar-se-á com qualquer número. No mesmo local e data, será realizada a Assembleia Geral Extraordinária, às 09h30min, em primeira convocação, com a presença de acionistas que representem 2/3 (dois terços), no mínimo, do capital social com direito a voto; em segunda convocação às 10h30min, instalar-se-á com qualquer número, a fim de deliberarem sobre a seguinte ORDEM DO DIA:

- Pauta da Assembleia Geral Ordinária:
I. Tomar as contas dos administradores, examinar, discutir e votar as demonstrações financeiras e contábeis do exercício findo;
II. Deliberar sobre a destinação do lucro líquido do exercício, inclusive criação de reservas nos termos da lei e a distribuição de dividendos;
III. Eleger os membros do Conselho Fiscal;
IV. Fixar a remuneração global dos administradores.
Pauta da Assembleia Geral Extraordinária:
I. Deliberar sobre o aumento do capital social, com a reforma do Estatuto Social da Companhia;
II. Aprovação do laudo de avaliação do imóvel a ser integralizado ao Capital Social;
III. Aprovação do Acordo de Acionistas.

Sorriso - MT, 18 de junho de 2020.

GILBERTO PERUZI
PRESIDENTE

19-20-23

PREFEITURA MUNICIPAL DE NOVO MUNDO-MT
AVISO DE LICITAÇÃO
PROCESSO LICITATÓRIO Nº 017/2020
PREGÃO PRESENCIAL Nº 010/2020
Tipo: Menor Preço Por Item

A PREFEITURA MUNICIPAL DE NOVO MUNDO, neste ato representada por sua Pregoeira designada pela Portaria nº. 015/2020, de 02/01/2019, torna público aos interessados que realizará licitação no dia 06/07/2020, às 08h00, para REGISTRO DE PREÇOS PARA FUTURA E EVENTUAL CONTRATAÇÃO DE EMPRESA PARA PRESTAÇÃO DE SERVIÇO DE MÃO DE OBRA, PARA MANUTENÇÃO PREVENTIVA E CORRETIVA EM PRÉDIOS PÚBLICOS, EM ATENDIMENTO AO MUNICÍPIO DE NOVO MUNDO MT, conforme especificações do Edital de Licitação. A íntegra do Edital encontra-se disponível no endereço desta instituição, sito à Rua Nunes Freire, 12, Alto da Bela Vista, nesta cidade, onde poderá obter maiores informações a partir das 07h00min às 11h00min e no site oficial do município: www.novomundo.mt.gov.br. Novo Mundo, MT, 18 de junho de 2020.

Luciana Da Silva Betarelo
Pregoeira Oficial

Antonio Mafini
Prefeito Municipal

PREFEITURA MUNICIPAL DE CONFRESA - MT
EXTRATO DO CONTRATO Nº 0530378-82

Contrato De Financiamento Objeto: Execução De Obras/Serviços No Município De Confresa-MT No Âmbito Do Pro-Transporte, Destinado A Obras De Qualificação Viária Do Município De Confresa-MT. Valor Global Do Investimento: R\$ 8.994.673,92 (Oito Milhões Novecentos E Noventa E Quatro Mil, Seiscentos E Setenta E Três Reais E Noventa E Dois Centavos) Valor Do Financiamento: R\$ 8.453.813,74 (Oito Milhões Quatrocentos E Cinquenta E Três Mil Oitocentos E Treze Reais E Setenta E Quatro Centavos) Valor Da Contrapartida: R\$ 540.860,18 (Quinhentos E Quarenta Mil Oitocentos E Sessenta Reais E Dezoito Centavos) Data De Assinatura 05 De Junho De 2020 , Carência: O Prazo É De 48 (Quarenta E Oito) Meses Termina Da Carência É 06/06/2024 Desembolso: O Prazo É De 48 (Quarenta E Oito) Meses Amortização: O Prazo É De 240 (Duzentos E Quarenta) Meses Contado A Partir Do Termina Do Período De Carência Partes: Tomador Prefeitura Municipal De Confresa, MT. Agente Financeiro: Caixa Econômica Federal. Confresa-MT, 17 De junho De 2020

PREFEITURA MUNICIPAL DE CONFRESA - MT
EXTRATO DO CONTRATO Nº 0534101-27

Contrato De Financiamento. Objeto: Contrato De Financiamento À Infra Estrutura E Ao Saneamento - Fínisa- Para Aquisição E Instalação De Sistema Fotovoltaico Em Órgão Público Do Município De Confresa-MT. Valor Global Do Financiamento: R\$ 2.499.980,00 (Dois Milhões Quatrocentos Noventa E Nove Mil, E Novecentos Oitenta Reais) Data De Assinatura 05 De Junho De 2020. Carência: O Prazo É 12 (Doze) Meses. Prazo Do Contrato: E De 120 (Cento E Vinte) Meses. Amortização: o prazo e de 108 (Cento e Oito) meses contado a partir do termino do período de carência. Tomador Prefeitura Municipal De Confresa, MT. Agente Financeiro: Caixa Econômica Federal. Confresa-MT, 17 De junho De 2020

PREFEITURA MUNICIPAL DE CONFRESA - MT
EXTRATO DO CONTRATO Nº 39/2020

Processo Licitatório Nº. 126/2020, Pregão Presencial Nº 077/2020. Objeto: Adesão A Ata De Registro De Preços Nº031/2020 Oriunda Do Pregão Presencial SRP Nº014/2020 Prefeitura Municipal De Guarantã Do Norte-MT Aquisição De Material Permanente Sendo Rolo Compactador , Motor A Diesel Com Potência Mínima De 20 Hp, M mínimo 02 Cilindros De Vibração, Com Frequência Mínima De 65 Hz, Diâmetro Mínimo De 500 Mm E Largura Mínima De 900 Mm, Para Atender A Secretaria Municipal De Obras, Conforme Convênio Nº897627/2020, Firmado Entre A Sudeco E A Prefeitura Municipal De Confresa-MT. Do Valor Global: R\$ 146.500,00. Vigência: 12 Meses - 09/06/2020 A 09/06/2021. Data: Confresa, 09 De junho De 2020. Partes: Prefeitura Municipal De Confresa - MT. Contratada: Romanelli Exportação E Importação Ltda, Cnpj Nº 05.543.447/0001-30. Foro: Porto Alegre Do Norte - MT. Confresa-MT, 9 De junho De 2020

PREFEITURA MUNICIPAL DE CAMPO NOVO DO PARECIS
AVISO DE LICITAÇÃO
EDITAL DE PREGÃO ELETRÔNICO RP Nº 039/2020

Recebimento das propostas: a partir do dia 19 de junho 2020, às 08:00 horas. (horário de Brasília - DF). Do encerramento das propostas: dia 02 de julho de 2020, às 08:00 horas. (horário de Brasília - DF). Data de abertura das propostas: dia 02 de julho de 2020, às 09:00 horas. (horário de Brasília - DF). Início da sessão de disputa de preços: dia 02 de julho de 2020, às 09:05 horas. (horário de Brasília - DF). OBJETO: REGISTRO DE PREÇOS para futura e eventual aquisição de peças, acessórios e/ou componentes de reposição Genuínas ou originais de 1ª linha, não remanufaturados, não reconicionados, não recuperados, para veículos leves, pesados e máquinas. LOCAL DA REALIZAÇÃO DO CERTAME: www.bl.org.br. Maiores informações poderão ser obtidas junto a Divisão de Licitação, no Polo Municipal Euclides Horst, Av. Mato Grosso 68NE, Campo Novo do Parecis MT, ou pelo telefone 65 3382 5100 / 5108 / 3382 5138, o edital na íntegra poderá ser retirado pelo site: www.camponovodoparecis.mt.gov.br. Campo Novo do Parecis-MT, 18 de junho de 2020. Leandro Nery Varaschin Pregoeiro

PREFEITURA MUNICIPAL DE NOVA MUTUM
AVISO DE RESULTADO
DO PREGÃO PRESENCIAL Nº 049/2020

O Município de Nova Mutum - MT, torna público o resultado do Julgamento da licitação supramencionada, julgada no dia 15 de Junho 2020, com início às 09:00h, tendo como objeto registro de preços para futura e eventual contratação de empresa especializada na prestação de serviços de elaboração de projetos elétricos e projetos de prevenção de incêndio (PSCIP) em edificações Públicas Municipais, da qual foi vencedora a empresa: Lote 001 - Itens 837266, 837267, 837268, 837269, 837270, 837271, GUERINI SOPRAN ENGENHARIA E ARQUITETURA, PROJETOS E CONSTRUÇÕES LTDA EPP, inscrita no CNPJ sob o número 24.474.596/0001-20 no valor de R\$ 98.000,00. Nova Mutum - MT, 18 de Junho de 2020. Sérgio Vitor Alves Rodrigues Pregoeiro

AVISO DE LICITAÇÃO
PREGÃO PRESENCIAL Nº 060/2020

Objeto: Registro de preços para futura e eventual contratação de empresa para fornecimento de serviços gráficos. Tipo: Menor preço por item - Data de Abertura: 02 de julho de 2020. HORÁRIO: 09h00min - LOCAL: Av. Mutum, n.º 1.250 N. Jardim das Orquídeas, N. Mutum - MT. A n e x o s : D e v e r á s e r r e t i r a d o p e l o s i t e : http://www.novamutum.mt.gov.br/publicacoes/licitacoes; e-mail carmen.licitacao@novamutum.mt.gov.br, ou pelo telefone ** 65 3308 5400. Nova Mutum - MT, 18 de Junho de 2020. Sérgio Vitor Alves Rodrigues Pregoeiro

AVISO DE LICITAÇÃO
PREGÃO PRESENCIAL Nº 061/2020

Objeto: Registro de Preços para futura e eventual aquisição de materiais de pavimentação das Avenidas dos Sábios e Arapongas - Tipo: menor preço por item - Data de abertura: 01 de julho de 2020. Horário: 09h00min - local: Av. Mutum, nº 1.250 N. Jardim das Orquídeas, N. Mutum - MT. Edital e anexos: Poderá ser obtido no site http://www.novamutum.mt.gov.br/publicacoes/licitacoes, ou pelo e-mail: carmen.licitacao@novamutum.mt.gov.br, e u telefone **65-3308.5400. Nova Mutum - MT, 18 de Junho de 2020. Sérgio Vitor Alves Rodrigues Pregoeiro

PREFEITURA MUNICIPAL DE SORRISO
AVISO DE RESULTADO
PREGÃO PRESENCIAL Nº 027/2020

O MUNICÍPIO DE SORRISO TORNA PÚBLICO O RESULTADO DO PROCESSO LICITATÓRIO PREGÃO PRESENCIAL - 027/2020 TENDO COMO OBJETO REGISTRO DE PREÇOS PARA FUTURA E EVENTUAL CONTRATAÇÃO DE EMPRESA ESPECIALIZADA NA LOCAÇÃO DE ÔNIBUS DE TRANSPORTE DE PASSAGEIROS PARA ATENDER O TRANSPORTE PÚBLICO COLETIVO DO MUNICÍPIO DE SORRISO-MT EM CARÁTER EXCEPCIONAL E DE FORMA PRECÁRIA, CONFORME AUTORIZAÇÃO DA LEI MUNICIPAL Nº 3.017/2020, SAGROU-SE VENCEDORA A EMPRESA PERON TUR VIAGENS E TURISMO LTDA, CNPJ Nº 03.017.988/0001-90, COM VALOR GLOBAL DE R\$ 310.000,00. Miralido Gomes de Souza / Marisete Marchiolo Barbieri Pregoeiros

EXTRATO DE DISPENSA DE LICITAÇÃO Nº 045/2020
OBJETO: DISPENSA DE LICITAÇÃO EMERGENCIAL DE COMBATE A PANDEMIA DO NOVO CORONAVÍRUS (COVID-19) PARA AQUISIÇÃO DE HIDROXICLOQUINA, SULFATO - CONCENTRAÇÃO DOSAGEM 400MG EM FARMÁCIAS DE MANIPULAÇÃO PARA ATENDIMENTO DE PACIENTES COM RECEITA MÉDICA DA REDE PÚBLICA MUNICIPAL DE SAÚDE. FINALIDADE: a presente aquisição refere-se a nova compra emergencial de medicamento para combate ao novo coronavírus (COVID-19) que serão produzidos por farmácia de manipulação e que serão entregues por meio de encaminhamento médico. FUNDAMENTO LEGAL: Art.º 24, inciso IV da Lei 8.666/93 e art. 4º da Lei 13.979/2020. CONTRATADA: F C DROGARIA E MANIPULAÇÃO LTDA EPP, CNPJ Nº 05.456.662/0001-94. VALOR GLOBAL: R\$ 16.985,70 (Dezesseis mil, novecentos e oitenta e cinco reais e setenta centavos). VIGÊNCIA: 30 (trinta) dias. Ari Genézio Lafin Prefeito Municipal

TERMO DE RATIFICAÇÃO
Considerando as informações prestadas pela Comissão Permanente de Licitação, bem como pelo conteúdo no presente Processo de Dispensa de Licitação, com todos seus documentos, juntamente com o parecer da Assessoria Jurídica, RATIFICO todos os atos do presente Processo de Dispensa nº: 045/2020. Ari Genézio Lafin Prefeito Municipal

CAMILA DEL MORO ODONTOLOGIA, inscrita no CNPJ nº: 30.461.290/0001-31, torna público que requereu a Secretaria Municipal de Agricultura e Meio Ambiente - SAMA, a Licença Prévia (LP), Licença de Instalação (LI) e Licença de Operação (LO), Atividade de Clínica Médica e Odontológica, localizado na av. Perimetral, bairro centro de Nova Mutum/MT.

J A COMERCIO DE VACINAS LTDA, inscrita no CNPJ nº: 28.668.967/0001-65, torna público que requereu a Secretaria Municipal de Agricultura e Meio Ambiente - SAMA, o Licenciamento Simplificado, para a atividade de Comércio varejista de produtos farmacêuticos, sem manipulação de fórmulas, localizado no bairro centro de Nova Mutum/MT.

RONALDO PADINHA DOS SANTOS, CPF nº 786.265.871-14, torna público que requer junto à SAMA a Alteração de Ração Social e a Renovação da Licença de Operação, passando de Wilson Basso para Ronaldo Padilha dos Santos, para a atividade de Criação de Frangos para Corte, para 60.000 aves, localizado em área denominada Fazenda Padilha, localizada na zona rural do Município de Sorriso/MT. Não foi realizado o EIA/RIMA.

GVR COTTON EIRELI, CNPJ 36.506.854/0001-91, torna público que requer junto a SAMA, as Licenças Prévia e de Instalação, para a atividade de Comércio atacadista de algodão e Preparação e fiação de fibras de algodão, instalado na Rodovia MT 242 - KM 80, Zona Rural de Nova Ubitatã - MT. Não foi realizado EIA/RIMA.

CROMOMAQ HIDRAULICA LTDA, CNPJ 29.219.462/0001-86, torna público que requer junto a SAMA, as Licenças Prévia de Instalação e Operação, para a atividade de a varejo de peças e acessórios novos para veículos automotores, instalado na Av. Idemar Riedi, nº 8750, Sala 03, Bairro Industrial, em Sorriso - MT. Não foi realizado EIA/RIMA.

PERONDI DISTRIBUIDORA, CNPJ 26.567.198/0001-83, torna público que requer junto a SAMA, as Licenças Prévia, Instalação e Operação, para a atividade de Comércio Atacadista de Produtos Alimentícios em Geral, instalado na Rua Bandeirantes, Centro, no município de Sorriso - MT. Não foi realizado EIA/RIMA.

A empresa NOVANET PROVEDOR E WEB LTDA, CNPJ Nº 10.668.463/0002-60, torna público que requer junto à Secretaria Municipal do Meio Ambiente - SAMA/SINOP, a Licença Prévia (LP) e Licença de Instalação (LI) para atividade de torre de transmissão de sinal, situado na Avenida dos Pinheiros, nº 151, Bairro Sertor Industrial Norte, Sinop/MT. CEP: 78.550-554.

MIGUEL VAZ RIBEIRO - CPF: 546.125.359-87, torna público que requereu junto a SAMA/MT Secretaria de Estado de Meio Ambiente de Mato Grosso a LP, LI e LO para a atividade de "Pátio de descontaminação de agrotóxicos" e "PA - Ponto de abastecimento de combustível" da Fazenda São Jorge, S/N, Lote B, Zona Rural, município de Tabaporã/MT Responsável Técnico: ENG. SANITARISTA-AMBIENTAL NILDO BORGES - (65) 9.8402-6157 - eng_nildo@gmail.com

AUGUSTO HENRIQUE GOMES DO AMARAL, CPF: 036.428.481-17, torna público que requereu junto à Secretaria de Meio Ambiente e Desenvolvimento Sustentável de Sinop, a Licença Prévia e Licença de Instalação para Atividade Condomínio Multifamiliar ou Conjuntos Habitacionais, sito a Rua Olavo Antunes de Souza, Lote:04 e Quadra:09 no Jardim Copacabana, Sinop, MT, não determinado (EIA/RIMA). Eng. Wagner Pereira Reis - (66)99604-8004.

VETELAB LABORATORIO CLINICO VETERINARIO LTDA, CNPJ 17.090.205/0001-08, torna público que requereu junto a Secretaria de Meio Ambiente e Desenvolvimento Sustentável de Sinop, a Licença Prévia, Licença de Instalação e Licença de Operação para Atividade veterinária, laboratório, sito a Rua das magnólias nº58, Sertor Comercial, Sinop- MT, não determinado (EIA/RIMA). Eng. Wagner Pereira Reis - (66)99604-8004.

CLINICA VETERINARIA PET LIFE LTDA, CNPJ 37.084.058/0001-70, torna público que requereu junto a Secretaria de Meio Ambiente e Desenvolvimento Sustentável de Sinop, a Licença Prévia, Licença de Instalação e Licença de Operação para Atividade Higiene e embelezamento de animais domésticos; e comércio varejista de animais vivos e de artigos e alimentos para animais de estimação e clínica veterinária, sito a Av. André Antonio Maggi nº6221, Jardim dos Ipês, Sinop- MT, não determinado (EIA/RIMA). Eng. Wagner Pereira Reis - (66)99604-8004.

CENTRO DE HEMATOLOGIA E HEMOTERAPIA DE MATO GROSSO LTDA, CNPJ 01.970.467/0006-31, torna público que requereu junto a SAMA/SORRISO/MT, a Licença de Operação (LO), para atividade de Serviços de hemoterapia, localizada na Av. Brasil, N 2346, APT 28 ANEXO HOSP. E MAT. 13 DE MAIO, Centro Norte, Município de Sorriso/MT, não foi determinado EIA-RIMA. (TOP PROJETOS 3544-0266)

Ronaldo CHURRASQUEIRO
99911-1302

O ESTADO DE MATO GROSSO TEM UM NOVO JORNAL
DIÁRIO DO ESTADO
(66) 3535 - 1000
www.diariodestadomt.com.br

eLOG encomendas centro-norte
Qualidade e agilidade
EXPRESS

Cuiabá: (65) 3316-7517
Sinop: (66) 3531-2142
@ elogcomentomas
www.eloencomendas.com.br

Para Fábio, história não pode ser estragada má administração

CRUZEIRO | Em reunião, goleiro cita importância de compromisso e luta pelo clube neste momento

DA REPORTAGEM

Na primeira visita do novo presidente do Cruzeiro à Toca da Raposa, um dos jogadores que tomou a palavra foi o goleiro Fábio, atleta com mais jogos na história do clube e um dos líderes do grupo. O jogador falou aos companheiros e aos demais que estavam na roda da reunião e disse que a história do Cruzeiro não pode ser esquecida por causa dos últimos anos.

“A história do Cruzeiro não pode ser estragada por um ano e meio de má administração. A gente sabe do tamanho e do peso dessa camisa. Temos, sim, que ser merecedor de vestir essa camisa”.

Falando em “má administração”, Fábio foi um dos jogadores que prestou depoimento na Polícia Civil sobre contratos, por causa de um pagamento a dois intermediários por sua renovação. O goleiro cruzeirense citou que cada jogador que está no grupo, atualmente, precisa demonstrar que é merecedor de poder vestir a camisa da Raposa.

“Cada jogo que tiver a oportunidade, o grupo, vocês que vão estar fora, representando o grupo

fora das quatro linhas, é acordar e ver se temos merecimento de estar nesse grupo. Se a gente tiver o pensamento de grandeza, de transparência, com certeza, a gente vai voltar a ser maior do que a gente sempre foi”.

Fábio elogiou a capacidade do atual grupo de jogadores e disse que os jogadores precisam brigar em campo para ajudar o Cruzeiro a se reerguer. “A gente tem tudo para qualificar isso em prática, temos profissionais qualificados em todas as posições. Nosso comandante tem a confiança de todos nós. O elenco sabe do tamanho do Cruzeiro, mesmo dos mais jovens, isso já que ser lá da base. Temos que ser merecedores de vestir essa camisa. Não adianta o que a gente fez, a gente tem que fazer agora. Daqui para frente, como disse o Sérgio, é o Cruzeiro novo. Ele vai brigar pelas coisas fora de campo, e a gente vai brigar dentro, como sempre foi. Todos os atletas que passaram aqui, e brigaram, tem, no final, recompensa do belo trabalho e ter o sorriso do torcedor de novo. É nossa função: ser merecedor de vestir essa camisa e representar dentro e fora”.



FOTO: DIVULGAÇÃO

Fábio é o mais antigo atleta no elenco da Raposa

SANTOS

Atlético-MG anuncia a contratação de Keno

DA REPORTAGEM

Keno é do Galo! O Atlético-MG anunciou a contratação do atacante de 30 anos na manhã desta quinta-feira. O jogador pertencia ao Pyramids, do Egito, mas estava emprestado ao Al Jazira, que não exerceu a opção de compra. O contrato de Keno com o Galo vai até dezembro de 2023, com opção de renovação por mais uma temporada. O anúncio do acordo foi feito por um diálogo entre o presidente Sérgio Sette Câmara, o atacante e o perfil oficial do Atlético-MG no Twitter.

O atacante é a terceira contratação de Galo durante a pandemia: Léo Sena e Marrony também já foram confirmados. O zagueiro

Bueno, que estava no Kashima Antlers, e o volante Alan Franco, do Independente Del Vale, também reforçarão o Atlético-MG, mas ainda não foram anunciados.

Keno estava na mira do Atlético desde março. O ótimo relacionamento dele com o diretor de Alexandre Mattos, quem o levou para o Palmeiras e depois o negociou com o Pyramids, foi elemento decisivo para que o negócio fosse sacramentado. Jogador de velocidade e bom drible, Keno chega ao Galo com status de titular.

O atacante se destacou no futebol brasileiro já aos 26 anos, em 2016, quando defendeu as cores do Santa Cruz. Ao lado de Grafitte, liderou o time pernambucano rumo à Série A do Brasi-



FOTO: DIVULGAÇÃO

Jogador pertencia ao Pyramids, do Egito, e assina com o Galo até o fim de 2023

leirão. No ano seguinte, foi contratado pelo Palmeiras, sendo vendido ao Pyramids, do Egito, em junho de 2018,

por R\$ 37 milhões. Disputou 84 partidas e marcou 19 gols com a camisa do clube paulista.

PEGOU PESADO

Rodrygo ganha 3kg de massa muscular

DA REPORTAGEM

O atacante Rodrygo, do Real Madrid, se apresentou com cerca de 3kg de massa muscular a mais neste retorno do futebol na Espanha. O jovem brasileiro conseguiu esse desenvolvimento físico nos trabalhos realizados durante a paralisação provocada pela pandemia do coronavírus. As informações foram publicadas primeiramente pelo “As”.

Para conseguir esse ganho de 3kg de massa muscular, Rodrygo contou com o suporte da comissão técnica do Real em conjunto com o seu preparador físico pessoal, Marcel Duarte. A dieta do atleta foi modificada para o período da quarentena e Duarte passou parte desse período na casa do atacante. Os dois trabalharam juntos desde quando o atleta tinha 13 anos. Hoje, ele tem 19 (faz 20 em janeiro).

Assim como havia sido feito com Vinícius Junior em 2018, o clube pediu a Rodrygo para adquirir

mais massa muscular nesta primeira temporada, respeitando a transição lógica entre a composição corporal de um jovem e de um jogador adulto. A carga de trabalho para o aspecto físico é considerada maior na Espanha do que no Brasil.

Rodrygo foi titular no primeiro jogo da volta do Campeonato Espanhol, no domingo passado, contra o Eibar.

Ele é um dos seis brasileiros que estão na briga pelo Golden Boy 2020, premiação realizada pelo jornal italiano “Tuttosport” para eleger o melhor jogador sub-21 em atividade na Europa. Na atual temporada ele disputou 19 jogos e marcou sete gols pelo Real Madrid.

Na última edição do ranking dos 100 jogadores mais valiosos das grandes ligas da Europa, publicado pelo Observatório de Futebol CIES, especialista em rankings de aspectos financeiros do esporte, Rodrygo foi o atleta do Real Madrid com o maior valor: 81,4 milhões de euros.

FOTO: EUROPA PRESS



Rodrygo foi titular do Real Madrid contra o Eibar

CONTRA O ATHLETICO

Santos ganha processo por formação de Robson Bambu

DA REPORTAGEM

O Santos obteve uma vitória importante para seus cofres nos últimos dias. Em decisão inédita na Câmara Nacional de Resolução de Disputas (CNRD) da CBF, o Athletico-PR foi obrigado a pagar R\$ 7 milhões ao Peixe pela contratação do zagueiro Robson Bambu, em 2018. Cabe recurso, mas há expectativa de acordo entre os clubes.

O Santos foi à CNRD por ter prioridade na renovação contratual de Bambu, que preferiu assinar um pré-contrato com o Athletico-PR e deixar a Vila Belmiro de graça. O Peixe pedia R\$ 14 milhões com a ação, mas comemora a vitória vista como inédita pelo departamento jurídico do clube.

O que fez o Santos buscar uma aceleração no processo na CNRD foi a venda de Bambu para o Nice, da França, por cerca de R\$ 48 milhões. A decisão saiu nos últimos dias, já com a transferência concretizada.

O valor vai ajudar o Santos a manter as contas em



Clube paranaense é condenado a pagar R\$ 7 milhões ao Peixe

dia. O Peixe tem processos a pagar na Fifa para poder voltar a contratar e tem en-

contrado dificuldades para quitá-los. O clube também espera receber outras quantias de mecanismos de solidariedade nos próximos meses.

Toque de recolher começa hoje em Sinop

EFEITO COVID-19 | Pessoas não podem estar nas ruas entre 22h30 e 5h até o dia 5 de julho

DA REPORTAGEM

O toque de recolher em Sinop começa nesta sexta-feira (19), a partir das 22h30, e segue até 5 de julho. A medida foi anunciada pela prefeita Rosana Martinelli, durante transmissão pela internet. Durante o período em que vigorar, das 22h30 às 5h estarão restritas atividades, com exceção de serviços essenciais, bem como a permanência e circulação de populares na rua, incluindo trabalhadores informais, tais como ambulantes.

“Mantemos diálogo aberto com o Ministério Público e entidades, sempre com o apoio do meu secretariado e nossas equipes técnicas. Todas as ações sempre foram pensadas no melhor para o povo sinopense, aliando a saúde e economia”, afirmou Rosana.

Segundo explicou a gestora, para cumprir o toque de recolher, fica determinado que todo e qualquer estabelecimento comercial e de serviço deverá encerrar suas atividades até as 21h30, pelo período que compreende a restrição prevista no Decreto.

“Flexibilizamos pensando o comércio, dando voto de confiança, mas algumas pessoas têm ignorado os nossos pedidos. Infelizmente, as medidas mais rigorosas que eu já vinha alertando serão adotadas”, salientou a prefeita.

O toque de recolher começa hoje, mas a data está sujeita a alteração, a variar o cenário epidemiológico de Sinop. A decisão toma como base a tentativa de frear a curva de contaminação e reduzir o contágio por Covid-19. Até quarta, 205 casos confirmados da doença foram contabilizados. O total de mortes chega a 15.

ENSINO SUPERIOR SUSPENSO

Pelo que determina o

novo decreto, ficam suspensas todas as atividades presenciais da Rede de Ensino Superior e correlacionados, pelo período que compreende o toque de recolher previsto no Decreto. Isto é, da sexta-feira, 19 de junho, até a data de 5 de julho.

Embora o decreto imponha restrições a partir da sexta-feira, ficam excetuados das medidas adotadas no Decreto os seguintes serviços e estabelecimentos:

- tratamento e abastecimento de água;
- captação e tratamento de esgoto e lixo;
- geração, transmissão e distribuição de energia elétrica e gás;
- postos de combustíveis, com exceção de suas lojas de conveniência;
- assistência médica e hospitalar;
- clínicas veterinárias, clínicas odontológicas e clínicas médicas em regime de emergência;
- distribuição e comercialização de medicamentos e laboratórios clínicos;
- funerários e serviços relacionados;
- telecomunicações;
- processamento de dados ligados a serviços essenciais;
- segurança privada;
- serviços de táxi e aplicativo de transporte individual remunerado de passageiros;
- imprensa;
- profissionais da área fim da Saúde;
- servidores públicos das áreas de fiscalização das Secretarias Municipais de Meio Ambiente, Mobilidade Urbana e Ordem Pública, quando em pleno exercício da função;
- setor de hotelaria.

É preciso ficar atento ao que determina o decreto. De acordo com o documento, será permitida excepcionalmente a circulação de pessoas no horário constante, sendo:

- para fins de acesso aos serviços essenciais e/ou sua



FOTO: DIVULGAÇÃO

prestação, comprovando-se a necessidade e urgência, preferencialmente, de maneira individual, sem acompanhante;

- quando em trânsito de-

corrente de retomo e/ou partida de viagens oriundas do Terminal Rodoviário de Sinop e/ou Aeroporto Municipal Presidente João Figueiredo.

Número de casos e de óbitos subiu muito nos últimos dias

Ficam cancelados todo e qualquer evento realizados em locais abertos e fechados, independentemente das suas características, condições ambientais, tipo do público,

duração e modalidade. Em realização de velórios, fica limitado o acesso e permanência no local, simultaneamente, de no máximo 10 pessoas.

APONTA GOVERNO

Nortão: 4 cidades têm nível muito alto de contaminados

DA REPORTAGEM

Treze cidades de Mato Grosso estão com nível muito alto de pessoas contaminadas por coronavírus (Covid-19). O levantamento conta no boletim de Secretaria Estadual de Saúde e aplica o sistema de classificação de grau de risco de Covid-19 para cada município. O método, criado pelo governo de Mato Grosso, foi divulgado na semana passada.

Entre estas 13 cidades, 4 estão no Médio Norte e Norte do estado, sendo elas Alta Floresta, Nova Mutum, Sinop e Sorriso. As demais são Cáceres, Cuiabá, Nossa Senhora do Livramento, Pontes e Lacerda, Porto Esperidião, Primavera do Leste, Rondonópolis, Tangará da Serra e Várzea Grande.

Por meio da classificação, será possível avaliar a situação de cada cidade e recomendar as medidas mais adequadas. Seguindo o critério do sistema de risco, o governo orienta que esses municípios adotem – além das medidas já divulgadas como uso de máscara e evitar aglomeração – toque de recolher nas cidades, controle de entrada e saída de pessoas e restrição de funcionamento de estabelecimentos.

Mato Grosso tinha uma



FOTO: MAYKE TOSCANO

Cuiabá é uma das cidades com alto risco de contaminados por Covid-19

situação relativamente favorável em relação a outros estados em meio à pandemia

do novo coronavírus. Recentemente começou a retomada das atividades econômicas,

no entanto, em um mês, os casos e mortes pela doença se multiplicaram 10 vezes.

SORRISO

Secretaria de Saúde confirma quinta morte por Covid-19

DA REPORTAGEM

Sorriso registrou ontem (18) o quinto óbito por Covid-19. O comerciante, 58

anos, morador do Centro, estava internado na Unidade de Terapia Intensiva (UTI) de um hospital particular e não resistiu. Segundo o prontuário

médico ele tinha como fator de risco a obesidade.

O horário do sepultamento, não foi informado, mas deverá seguir as normas

de segurança estabelecidas pelas autoridades sanitárias brasileiras. A Prefeitura se solidariza a dor da família neste momento de tristeza.

SINOP

UHE distribuiu mais 36 toneladas de alimentos

DA REPORTAGEM

A Usina Hidrelétrica (UHE) Sinop dá sequência à distribuição de cestas básicas na área de influência do reservatório. Na terceira semana de distribuição, em apoio ao enfrentamento do novo coronavírus em Mato Grosso, a usina entregou 3 mil cestas, sendo mil para Ipiranga do Norte e 2 mil para Sorriso, o equivalente a mais de 36 toneladas de alimentos.

A entrega oficial aconteceu em Sinop, na sede da concessionária, a Companhia Energética Sinop (CES). Os prefeitos dos dois municípios foram receber os alimentos pessoalmente.

As cestas vão beneficiar 3 mil famílias com vulnerabilidade social residentes na Área de Influência Direta (AID) do reservatório. Os alimentos serão distribuídos pelas secretarias de assistência social de cada município, com o apoio do Centro de Referência de Assistência Social (CRAS). No final desta ação solidária serão 15 mil

cestas básicas entregues, o equivalente a 183 toneladas.

A primeira remessa, cerca de 2,5 mil cestas, foi entregue no mês de maio, para Sinop. Na semana seguinte foi a vez de Cláudia e Itaúba que receberam juntos 3 mil cestas. O recurso é proveniente do Subcrédito Social do Banco Nacional de Desenvolvimento Econômico e Social (BNDES), inserido no financiamento da Usina. O objetivo é ajudar famílias e segmentos que precisam de auxílio, no que diz respeito às consequências do Covid-19.

O prefeito de Sorriso, Ari Lafin, que estava acompanhado da primeira-dama, agradeceu o apoio da UHE Sinop com a distribuição das cestas. “Agradecemos a Usina pela responsabilidade através das ações aplicadas em nosso município, que nos traz resultados bem positivos desde 2014, tanto na área da saúde, como na área da segurança pública. Juntos somos bem mais fortes”, complementou.

FOTO: ASSESSORIA



Ao final, serão 15 mil cestas básicas entregues

Dieta cetogênica: sintomas de gripe e baixar imunidade

DIETO KETO | Médico e nutricionista explicam estudo australiano sobre como o plano alimentar keto atua no organismo

DA REPORTAGEM

De acordo com um estudo australiano publicado na *Frontiers in Nutrition*, é comum que os organismos de pessoas começando a dieta cetogênica, também chamada de keto, respondam com sintomas semelhantes aos de uma gripe. Tem até nome: keto flu, ou gripe keto. Seria ela adequada em tempos de pandemia de coronavírus, quando a confusão entre os sintomas pode retardar um diagnóstico e causar ansiedade e temor? E ela pode provocar uma queda da imunidade?

A nutricionista Cristiane Perroni e o médico endocrinologista Francisco Tostes, da Sociedade Brasileira de Endocrinologia e Metabologia (SBEM) explicam melhor os efeitos desse regime alimentar no organismo.

SINTOMAS E IMUNIDADE

A dieta cetogênica tem sido proposta para auxiliar na preservação da massa magra corporal e no desempenho físico. De acordo com a nutricionista Cristiane Perroni, essa dieta consiste em reduzir ao máximo a ingestão de carboidratos, com o objetivo de que o corpo venha a extrair energia de alimentos ricos em gorduras e proteínas.

“No programa alimentar da dieta cetogênica, são utilizados alimentos ricos em gordura, como ovos, queijos, carnes, bacon, manteiga, azeite, óleo de coco, leite de coco, oleaginosas (castanhas, nozes, amêndoas, amendoim, macadâmia), abacate

e embutidos (presunto, salame, peito peru). Essa dieta conta com uma severa redução no consumo diário de carboidrato, utilizando usualmente cerca de 20 a 50 g por dia. Predominantemente, há uma ingestão energética total na forma de lipídios (cerca de 60 a 80%). No entanto, o consumo de proteínas não é deixado de lado, sendo utilizada uma quantidade moderada por dia (cerca de 1,2 a 1,7 g de proteína/kg de peso corporal)”, explica a nutricionista.

O atual cenário em que estamos vivendo em virtude da pandemia do novo coronavírus tem causado inquietações, seja pela ansiedade por não saber o que está por vir ou pela procura por novos hábitos. Dentre as diferentes adaptações feitas, muitas pessoas estão buscando novas práticas saudáveis, dietas alimentares e exercícios físicos.

A fim de adotar outro estilo de vida, algumas dietas restritivas estão na moda, como é o caso da dieta cetogênica. Contudo, ela exige alguns cuidados e uma atenção maior. Tendo isso em vista, o endocrinologista Francisco Tostes explica como funciona o processo de adaptação.

“O fato é que nosso corpo está acostumado a utilizar o carboidrato como a fonte principal de energia. Por isso, leva algum tempo até que nos adaptemos a extrair essa energia a partir das gorduras e proteínas. Durante esse período, nosso corpo dá sinais de que esse processo ainda não está ajustado – é o que chamamos de keto adaptação, que varia de pes-



Alimentos que fazem parte do cardápio de uma dieta cetogênica

soa para pessoa e, por isso, vemos que a ocorrência e intensidade desses sintomas são diferentes em cada um. No entanto, alguns deles são mais frequentes no início de uma dieta cetogênica, como: cansaço, tontura, dificuldade de concentração, enjoo e dor de cabeça. Todos esses sintomas costumam aparecer logo nos primeiros dias,

tendo seu pico por volta da primeira semana, mas não costumam levar mais que 14 dias para desaparecerem”, esclarece o endócrino.

Sintomas associados à keto adaptação: cansaço, tontura, dificuldade de concentração, enjoo e dor de cabeça.

Levando isso em consideração, em tempos de co-

ronavírus, uma mudança alimentar drástica pode ocasionar riscos maiores para quem contrair o Covid-19. Tostes pontua como a dieta cetogênica pode ser prejudicial caso alguém entre em contato com a doença.

“A imunidade é uma das funções que podem sofrer abalo durante esse período de adaptação e, embora seja

transitória, caso a pessoa entre em contato com o coronavírus nesse período, ela acaba ficando mais suscetível a desenvolver mais sintomas. O mesmo poderia ocorrer em dietas que envolvessem restrição calórica significativa, a exemplo do que pode acontecer com o jejum intermitente”, assegura o profissional.

IGNORAR OS CUIDADOS É JOGAR NA LAMA TODOS OS ESFORÇOS DE QUEM LUTA PELA NOSSA SAÚDE.

Nossa saúde está perto do limite, com profissionais exaustos e famílias desoladas. O Governo do Estado está fazendo a parte dele, mas é preciso que você também faça a sua. Respeite o distanciamento social, cuide da higiene e proteja todos à sua volta. **Só é possível frear o coronavírus se todos levarem isso a sério.**

MT UNIDO
para superar

