



PEC POLÊMICA



ALMT aprovou a redação final da reforma da previdência dos servidores estaduais

O presidente da Assembleia Legislativa, deputado Eduardo Botelho (DEM), fez questão de destacar durante a votação da matéria que pediu a leitura da PEC na integralidade por conta de ser um assunto que mexe com a vida dos servidores públicos e adiantou que o Parlamento fez a sua parte e aprovou uma lei fruto de entendimento para contemplar os profissionais e o governo.

Página -3

DIVULGAÇÃO

Soja (saca 60Kg) Venda

Sinop.....	R\$ 108,30
Sorriso.....	R\$ 109,50
Lucas R. Verde.....	R\$ 109,75
Nova Mutum.....	R\$ 110,20
Rondonópolis.....	R\$ 115,00

Fonte: IMEA

Milho (saca 60Kg) Venda

Sinop.....	R\$ 36,00
Sorriso.....	R\$ 36,80
Lucas R. Verde.....	R\$ 37,00
Nova Mutum.....	R\$ 37,80
Rondonópolis.....	R\$ 39,50

Fonte: IMEA

Arroz (saca 60Kg) Venda

Sinop Arroz Sequeiro Cultivar Primavera.....	R\$ 70,00
Sorriso Arroz Sequeiro Cultivar Primavera.....	R\$ 70,00

Fonte: AGROLINK

Algodão

Cuiabá.....	R\$ 89,03
Sorriso.....	R\$ 88,72
Lucas R. Verde.....	R\$ 88,87
Nova Mutum.....	R\$ 89,10
Rondonópolis.....	R\$ 89,73

Fonte: IMEA

Boi Gordo (compra comercial)

Sinop.....	R\$ 190,92
Nova Mutum.....	R\$ 193,62
Rondonópolis.....	R\$ 198,20

Fonte: IMEA

ÍNDICES DE PREÇOS

Cesta Básica.....	R\$ 544,15
-------------------	------------

Fonte: IMEA

Cotações

Dólar
+1,14%
R\$ 5,5287

Bovespa
-1,19%
100.853,72 pts

Euro
+0,38%
R\$ 6,5473

Selic
(2 % a.a.)

Salário mínimo
R\$ 1.045

Obras de pavimentação avançam na MT-400/351

A Sinfra avança com a execução das obras de pavimentação da MT-400/351, em Várzea Grande. A rodovia, que permite os acessos aos distritos de Capão Grande, Aguaçu e Limpo Grande e antes era de terra, já apresenta uma nova aparência com a aplicação da capa selante em alguns trechos.

Página 7



DIVULGAÇÃO

SÉRIE D



SINOP NO LUGAR DO LUVERDENSE

A CBF publicou a tabela revisada da Série D do Brasileiro. O documento da diretoria de competições da entidade contou com a desistência de três clubes da edição 2020 do torneio, entre eles o Luverdense, que será substituído pelo Sinop.

Página -6

REDUÇÃO DA TIRAGEM EM RESPEITO AOS FUNCIONÁRIOS

Em virtude da crise causada pelo coronavírus, o Diário do Estado MT informa aos seus leitores que seguirá presando pela qualidade da informação neste período, porém, em tiragem menor em respeito, principalmente, aos seus funcionários. Da apuração à distribuição, muita gente está envolvida, e na maior parte do tempo, próximos uns aos outros. Tudo ficará bem!

Qualidade e agilidade

eLOG
encomendas centro-norte

Cuiabá: (65) 3316-7517
Sinop: (66) 3531-2142

@elogencomentas
www.eloencomentas.com.br

Editorial

Freio aos dossiês

Toda decisão de fornecimento de informações à Agência Brasileira de Inteligência (Abin) deve ser motivada pelo interesse público e formalizada em procedimento administrativo; sua legalidade pode vir a ser controlada pelo Poder Judiciário, em especial quando a Constituição protege o sigilo.

Esse foi o entendimento do Supremo Tribunal Federal na quinta passada (13), ao reafirmar os parâmetros das atividades de inteligência do Estado. Estava em jogo a constitucionalidade do trecho da legislação que regula desde 1999 o compartilhamento de dados entre os órgãos desse setor.

De forma salomônica, fez bem o STF em não derrubar a norma, impondo a ela interpretação alinhada à Carta Magna. Limites republicanos, portanto. Ganha ainda mais relevância o caso num momento em que o sistema de inteligência brasileiro passa por uma reestruturação.

Decreto assinado no final de julho pelo presidente Jair Bolsonaro, que passou a vigorar segunda (17), encarrega o diretor da Abin de definir a coordenação das atividades, o que inclui o compartilhamento de informação.

O receio de que competências de inteligência possam ser empregadas de modo duvidoso ou abusivo não se mostra infundado.

Recorde-se, a esse propósito, a produção recente de um dossiê sigiloso pelo Ministério da Justiça para monitorar um grupo de centenas de servidores federais e estaduais da área de segurança, identificados como participantes de um "movimento antifascista".

Questionado, o Ministro da Justiça André Mendonça recorreu a evasivas, ao afirmar que "relatório existe, mas não dossiê" — e pedir ao STF "parcimônia e sensibilidade". Atitudes como essas reforçam a necessidade de regras claras e, eventualmente, de controle judicial de ações de inteligência do governo, respeitado seu caráter estratégico, quando houver.

Na decisão da corte sobre a Abin, não faltaram recados a Bolsonaro, alguns deles decerto dispensáveis para o desfecho do caso. Conforme a ministra Cármen Lúcia, relatora da ação, a Carta proíbe que a inteligência "se tome subterfúgio para atendimento de interesses particulares ou pessoais desvirtuando-se competências constitucionalmente definidas".

“

Recorde-se a produção recente de um dossiê sigiloso pelo Ministério da Justiça para monitorar um grupo de centenas de servidores federais e estaduais da área de segurança

”

Ranking dos Políticos - Facebook



IMAGEM DO DIA

Crédito: Reprodução



Uma policial penal morreu na terça (18) vítima de acidente de trânsito em Nova Xavantina. Segundo informações da Polícia Civil e do sistema penitenciário, Guiomar Silva da Costa, 38 anos, dirigia um carro que se envolveu em um acidente. Ela foi socorrida pelo Corpo de Bombeiros, mas não resistiu ao dar entrada no Hospital Municipal. A Polícia Civil não passou detalhes de como o acidente ocorreu, mas investiga o caso. De acordo com o Sindpen, Guiomar havia se licenciado do sistema penitenciário para disputar à vaga de vereadora do município. Z



A QUARENTENA

Dados da última pesquisa Datafolha mostram que o isolamento social no Brasil caiu. Segundo os números, 8% dos entrevistados continuam em quarentena, e outros 43% evitam sair de casa. 92% responderam que sempre usam máscara quando saem. Os números vão ao encontro dos dados disponibilizados pela empresa de tecnologia In Loco. Até semana passada, somente 37,7% dos mato-grossenses estavam em quarentena.

PANTANAL EM CHAMAS

Durante visita do ministro do Meio Ambiente Ricardo Salles a Mato Grosso, o governador Mauro Mendes reiterou a disposição de fechar o cerco contra as queimadas. Ele afirmou que irá penalizar os responsáveis pelos incêndios que castigam o Estado, especialmente a região do Pantanal. Até o momento, segundo ele, já foram aplicados quase R\$ 600 milhões em multas em 2020. O Pantanal, na região de Poconé e Barão de Melgaço, sofre com incêndios de grandes proporções desde o dia 17 de julho.

EFEITO CASSAÇÃO

A ex-senadora Selma Arruda protocolou na OAB, seccional Distrito Federal, sua desistência para obter o registro para atuar como advogada. Selma chegou a ter a sua inscrição suspensa, por não informar à Ordem que tinha um processo eleitoral ainda em trâmite quando pediu a autorização para advogar. "Informamos que a requerente Selma Arruda, no último dia 5 de agosto, protocolou pedido de desistência de sua inscrição junto à OAB-DF. Assim, o processo anterior perdeu o objeto. Será arquivado", consta em nota da instituição.

INTERLIGADO

Para "facilitar" enquanto dirige

Frequentemente recebo mensagens de voz no WhatsApp, algo que, particularmente, não curto muito. Mas, em muitas situações, temos que nos adequar ao que o mundo tecnológico tem para oferecer e comecei, inclusive, a enviar também mensagens dessa forma.

Não que eu goste, mas todo mundo usa e gosta, e nos últimos tempos, para completar, estou encarando um problema de saúde que reduziu bastante minha coordenação. Juntando o útil ao (nem tão) agradável, acabei por "embarcar" na "moda", mesmo sem estar completamente confortável com isso.

Acontece que tem uma informação, que algumas pessoas "adicionam" ao áudio, que me preocupa muito. É justamente quando o camarada justifica o envio da mensagem de voz por estar dirigindo.

O uso do celular enquanto dirige é proibido. Ler e escrever mensagens nessa condição é proibido. E gravar áudio é igualmente proibido.

Não é o fato de o uso ser mais fácil que faz com que o proibido passe a ser

permitido. Você ainda precisa olhar para o aparelho, você ainda precisa desviar sua atenção, e você se sente mais "seguro" mesmo fazendo algo que vai colocar muita gente em risco.

Não use celular enquanto dirige. Não tente usar desculpas para minimizar a ação de estar usando o aparelho durante a condução do veículo, pois nada vai tornar a coisa menos "grave" e perigosa. Se tiver algo importante para resolver, estacione em local seguro, resolva e siga, e se isso não for conveniente o suficiente, peça para alguém dirigir para você, pegue carona, use transporte alternativo, enfim, faça o que for necessário, mas colocar sua segurança e a dos outros em risco conversando no "zap" não vira, né?

E a gente vai ficando por aqui. Suas opiniões, sugestões e críticas são muito importantes, e você pode entrar em contato pelo fone (66) 99971-6500, pelo e-mail, lsmussi@hotmail.com ou visitar nosso perfil em facebook.com/paginadocareca. Do mais um grande abraço, e até a próxima, se Deus quiser!



POR LEANDRO CARECA

3 passos infalíveis

A notícia boa é que você não precisa se tornar um especialista na área. Existem alguns caminhos para chegar ao cálculo do ICMS de forma descomplicada

Hoje quero falar diretamente com você contribuinte optante do Simples Nacional: no dia a dia, você ou sua equipe ainda enfrentam dificuldades para compreender quanto devem pagar de ICMS?

Com as mudanças constantes na legislação, é bem possível que sua resposta tenha sido que sim. O fato é que, calcular de forma errada pode gerar complicações com o poder público e prejuízo financeiro para sua empresa. É isso que você quer? Tenho certeza que não.

Ressalto que, atualmente os contribuintes optantes pelo simples nacional, regra geral, estão sujeitos ao recolhimento de três modalidades de ICMS, sendo a primeira o ICMS normal, dentro da PGDAS, sobre os produtos que não estão sujeitos ao recolhimento do ICMS Substituição Tributária, a segunda o ICMS substituição tributária e a terceira o ICMS Diferencial de alíquota na compra de material de uso/consumo ou bem do ativo imobilizado.

A notícia boa é que você não precisa se tornar um especialista na área. Existem alguns caminhos para chegar ao cálculo do ICMS de forma descomplicada.

Para te ajudar, resolvi listar três passos importantes que julgo essenciais e infalíveis. Seguidos, com certeza não terá mais problemas quando o assunto for cálculo de ICMS.

Calcular de forma errada pode gerar complicações com o poder público e prejuízo financeiro para sua empresa:

1. Realizar mensalmente controle de todos os documentos fiscais emitidos em



GISELI SILVENTE

nome do contribuinte de Mato Grosso, principalmente Nota Fiscal Eletrônica – NFE, verificando se os mesmos foram devidamente escriturados contábil e fiscalmente;

2. Identificarem cada documento fiscal, produtos e mercadorias sujeitos ao regime de substituição (ICMS ST) e na sequência se houve o tempestivo recolhimento do ICMS ST.

3. Parametrização adequada do sistema operacional da empresa emissor de documento fiscal:

a. para que os produtos que não estejam sujeitos ao recolhimento do ICMS ST, sejam emitidos com o CSOSN correto para que a tributação ocorra juntamente com os tributos federais na PGDAS bem como o código CSOSN aplicável nas operações com produtos sujeitos ao recolhimento do ICMS ST para que não ocorra tributação em duplicidade nas operações internas e;

b. para que os tipos de operação (venda, remessa em consignação, remessa para conserto, etc) sejam emitidos com todos os requisitos legais corretos.

Acompanhar as mudanças da legislação tributária bem como interpretá-la ainda é uma tarefa árdua e assim contratar uma consultoria tributária especializada muitas vezes é a melhor alternativa.

Uma consultoria é sempre o caminho mais adequado para sua empresa e equipe se alinhar, enfrentar os grandes desafios da área tributária e atuar da melhor forma dentro da lei, proporcionando decisões estratégicas mais seguras e gestão mais eficaz.

GISELI SILVENTE É DOUTORA EM ADMINISTRAÇÃO

CLIC FINAL

Não são raros os casos de acidentes causados por uso de celular que chegam ao meu conhecimento. Entre eles temos, também, casos em que a pessoa estava "apenas" gravando áudio no comunicador. É muito melhor se conscientizar antes de virar estatística e de prejudicar a vida de outras pessoas com sua irresponsabilidade.

DIÁRIO DO ESTADO

Diário do Estado de Mato Grosso

DIÁRIO DO ESTADO MT GRÁFICA E EDITORA LTDA
CNPJ: 22.770.157/0001-39
Rua dos Angelins, 10 Sala 02 - Jardim das Oliveiras - Sinop-MT
CEP 78552-442 Caixa Postal 180

Diretor-Geral
Carlos OliveiraDiretor de Redação
José Roberto GonçalvesEditor de Política
Clemerson MendesDiagramação e Artes
Thiago Slovinski

E-mails

atendimento@diariodoestadomt.com.br

comercial@diariodoestadomt.com.br

redacao@diariodoestadomt.com.br

Fone: 66 3535-1000

OS ARTIGOS DE OPINIÃO ASSINADOS POR COLABORADORES SÃO DE RESPONSABILIDADE EXCLUSIVA DE SEUS AUTORES

ASSINATURAS

Sinop - R\$ 600,00 anual

Outras cidades - R\$ 800,00 anual

66 9 9984-4633
66 9 9994-3338

www.diariodoestadomt.com.br

Redação final é aprovada na ALMT

PEC DA PREVIDÊNCIA | Os deputados aprovam a PEC da Previdência em redação final na última sessão plenária

DA REPORTAGEM

Os deputados estaduais de Mato Grosso aprovaram, durante a sessão plenária de terça-feira (18), em redação final, a Proposta de Emenda à Constituição 06/2020, a PEC da Previdência, com quatro votos contrários dos deputados Lúdio Cabral (PT), Paulo Araújo (PP), Valdir Barranco (PT) e Elizeu Nascimento (DC). A PEC foi aprovada acatando as emendas 27 e 75.

O presidente da Assembleia Legislativa, deputado Eduardo Botelho (DEM), fez questão de destacar durante a votação da matéria que pediu a leitura da PEC na integralidade por conta de ser um assunto que mexe com a vida dos servidores públicos e adiantou que o Parlamento fez a sua parte e aprovou uma lei fruto de entendimento para contemplar os profissionais e o governo.

Segundo o deputado Silvio Fávero (PSL), "foi uma reforma que ficou mais de oito meses na Casa de Leis, com vários setores trabalhando e muitos foram contemplados. Como relator dessa PEC, procurei fazer o melhor e o que não comprometeria o estado de Mato Grosso quanto ao impacto financeiro", disse.

Os deputados também aprovaram, durante a sessão plenária, o PLC 31/2020, em primeira votação, que dispõe sobre a criação do Conselho Estadual de Desen-

volvimento Econômico de Mato Grosso (Codem), com seis votos contrários dos deputados Lúdio Cabral (PT), Delegado Claudinei (PSL), Valdir Barranco (PT), Paulo Araújo (PP), João Batista (Pros) e Elizeu Nascimento (DC).

Na Ordem do Dia, os deputados aprovaram ainda um requerimento de licença-maternidade da deputada Janaina Riva (MDB) e um de licença por motivos pessoais do deputado Eduardo Botelho (DEM), para tratamento de saúde. O presidente da Casa de Leis esclareceu que sua licença se dará para tratamento de saúde por conta de ter contraído o coronavírus.

"Eu estava bem, mas nos últimos dias não estou me sentindo bem. Estou com tosse, dor de cabeça e já tive febre no fim de semana. Vou tirar uns dias, não posso precisar quantos, mas o que for necessário para o tratamento", disse o deputado Eduardo Botelho, que pediu aos demais pares e amigos oração pela sua recuperação.

Os deputados estaduais aprovaram ainda o Projeto de Resolução 149/2020, da Comissão de Fiscalização e Acompanhamento da Execução Orçamentária, que reconhece, para efeitos do artigo 65 da Lei Complementar Federal nº 101, de 4 de maio de 2000, a ocorrência do estado de calamidade pública no município de Ipiranga do Norte.



Apenas quatro parlamentares votaram contrários

DESEMPENHO POSITIVO

Seis hospitais estaduais registram aumento na produção ambulatorial neste ano de 2020

DA REPORTAGEM

Mesmo em meio à pandemia pela covid-19, contexto que pode prejudicar a atuação das unidades de Saúde, seis Hospitais Estaduais registraram crescimento na produção ambulatorial, físico e financeira. O apontamento resulta da análise e comparação do desempenho registrado de janeiro a abril de 2019 e 2020.

Durante audiência virtual de Prestação de Contas da Secretaria Estadual da Saúde (SES-MT) à Assembleia Legislativa de Mato Grosso, na tarde desta terça-feira (18.08), foram expostos os balanços do último quadrimestre de 2019 e primeiro quadrimestre deste ano.

Os números demonstram que, nos primeiros quatro meses de 2020, os Hospitais Regionais de Alta Floresta, Barra do Bugres, Rondonópolis, Cáceres, Sinop e o Hospital Adauto Botelho obtiveram aumento da produção ambulatorial, físico e financeira em relação

ao mesmo período do ano passado.

Além das unidades geridas pelo Estado, o Hospital Santo Antônio, contratualizado pela gestão estadual em Sinop, também registrou crescimento no desempenho ofertado. De acordo com a assessora responsável pelo Núcleo de Gestão Estratégica para Resultados (NGER) da SES, Ana Atala Veggi, o demonstrativo do primeiro quadrimestre de 2020 ainda não engloba grande parte dos investimentos e ampliações realizadas pelo Estado no enfrentamento à pandemia. A servidora pontuou que esses incrementos ficarão mais evidentes na apresentação do segundo quadrimestre deste ano, que engloba o período de maio a agosto do exercício vigente.

O balanço aponta que a gestão da SES já liquidou mais de 45% das despesas totais empenhadas até o 1º quadrimestre de 2020. Ou seja, já foram pagos R\$ 433.448.639,65 de R\$ 913.962.694,25.



FOTO: ÂNGELO VARELA | ALMT

SES expôs os dados do primeiro quadrimestre deste ano

Os gastos incluem as áreas de Atenção Básica, Assistência Hospitalar e Ambulatorial, Suporte Profilático e Terapêutico, Vigilâncias Sanitária e Epidemiológica, Alimentação e Nutrição e demais subfunções administrativas.

Já a análise do terceiro quadrimestre de 2019 tam-

bém indica crescimento das produções ambulatorial e hospitalar, além do aumento dos valores liquidados de restos a pagar. No ano de 2019, ainda ficou comprovado que o Estado cumpriu com as transferências constitucionais e legais no percentual de 12,18% do orçamento estadual em Saúde.

EDUCAÇÃO EM PANDEMIA

Lei que flexibiliza ano letivo é publicada com vetos

DA REPORTAGEM

COM AGÊNCIA BRASIL

A Lei nº 14.040/2020 foi publicada ontem (19) no Diário Oficial da União (DOU) com seis vetos. A medida desobriga as escolas de educação básica e as universidades de cumprirem a quantidade mínima de dias letivos neste ano, em razão da pandemia da covid-19. O texto, originado da Medida Provisória nº 934/2020, havia sido aprovado no Congresso no dia 23 de julho e foi sancionado pelo presidente Jair Bolsonaro. Os vetos serão analisados pelos parlamentares, que poderão mantê-los ou derrubá-los. Quatro dos dispositivos vetados por Bolsonaro - parágrafos 7º e 8º do Artigo 2º e parágrafos 1º e 2º do Artigo 6º - dizem respeito à obrigatoriedade da União em prestar assistência técnica e financeira aos estados, municípios e Distrito Federal para a oferta de aulas e atividades pedagógicas a distância e para implementar as medidas sanitárias necessárias ao retorno às atividades presenciais. A nova lei dispensa os estabelecimentos de educação infantil de cumprir tanto os 200 dias obrigatórios do ano letivo quanto a carga mínima de 800 horas exigidos pela Lei de Diretrizes e Bases da Educação. Já as escolas de ensino fundamental e médio terão de cumprir a carga horária exigida em lei, mas ficam dispensadas de cumprir o mínimo de 200 dias letivos. No próximo ano letivo,

os sistemas de ensino também estão autorizados a matricular novamente os alunos que concluíram o ensino médio para cursarem o último ano escolar, de forma suplementar. A medida tem caráter excepcional e fica condicionada à disponibilidade de vagas na rede pública.

EDUCAÇÃO SUPERIOR

As instituições de ensino superior também não serão obrigadas a cumprir os 200 dias letivos, mas a carga horária prevista da grade curricular de cada curso deve ser cumprida. Pelo texto, não deverá haver prejuízo aos conteúdos essenciais para o exercício da profissão e as atividades pedagógicas não presenciais também serão admitidas para completar a carga horária. A nova lei também autoriza a antecipação da conclusão de cursos específicos da área de saúde, desde que cumpridos alguns requisitos. No caso de medicina, o aluno precisa ter cumprido 75% da carga horária do internato. Nos cursos de enfermagem, farmácia, fisioterapia e odontologia, o mínimo corresponde a 75% da carga horária dos estágios curriculares obrigatórios. A mesma regra será aplicada aos cursos de educação profissional técnica de nível médio caso tenham relação ao combate à pandemia. O estudante precisará ter cumprido pelo menos 75% da carga horária dos estágios curriculares obrigatórios.

FOTO: DIVULGAÇÃO



Agora os vetos serão analisados pelos parlamentares

LUCAS R.V

TCE aponta supostas irregularidades em licitação

DA REPORTAGEM

Pleno do Tribunal de Contas de Mato Grosso (TCE-MT) julgou procedente Representação de Natureza Externa, com pedido de medida cautelar, em desfavor da prefeitura de Lucas do Rio Verde, em razão de supostas irregularidades em processo licitatório realizado em 2019.

A representação foi proposta pela empresa Nove Comércio de Peças Eireli e relatada pelo conselheiro Isaías Lopes da Cunha na sessão ordinária remota desta terça-feira (18).

As falhas foram apontadas no Pregão Presencial nº 017/2019 e Registro de Preços nº 012/2019. O certame teve por objeto a contratação de pessoa jurídica para fornecimento de peças/acessórios genuínos e originais de primeira linha para automóveis leves, camionetes, ônibus, caminhões, motos e máquinas agrícolas e pesadas, implementos agrícolas,

equipamentos de jardinagem para atendimento da frota do município.

Foi apontada suposta irregularidade na condução da comissão de licitação quanto à suspensão da empresa representante do certame. "A suspensão da empresa licitante pela pregoeira, impedindo-a de participar da licitação, adjudicando e homologando o objeto licitado em favor da próxima licitante, traduziu em abuso de poder. Durante a condução do certame, a pregoeira pode providenciar diligências visando o seu esclarecimento, contudo, antes da tomada de decisão", ressaltou o relator.

Com relação ao pedido de medida cautelar proposto na representação, Isaías Lopes da Cunha, ao consultar ao Portal Transparência do Município de Lucas do Rio Verde, verificou que o pregão já foi homologado, formalizando-se as Atas de Registro de Preços. Foi constatado ainda que 20 empre-



FOTO: ASSESSORIA TCE

Pleno julgou procedente representação

sas participaram da licitação, demonstrando a ampla competitividade do procedimento.

"Não vislumbro risco de lesão ao interesse público que justifique a paralisação do procedimento, mas apenas ofensa a interesses particulares", argumentou. Frente ao exposto, o

Pleno julgou procedente a Representação de Natureza Externa e determinou à Secretaria de Controle Externo de Contratações Públicas a análise técnica do mérito da representação, dando oportunidade para apresentação de defesa da prefeitura de Lucas do Rio Verde, no prazo de 15 dias.

AGRICULTURA			PECUÁRIA			CONJUNTURA ECONÔMICA			Dólar Comercial	Dólar PTAX	Dólar Turismo	Euro Comercial	Euro x Dólar	INDICADORES	
Cotação do dia: 18/08/2020			Cotação do dia: 19/08/2020			Cotação do dia: 31/07/2020			5,5287 +1,14%	5,4906 +0,45%	5,7986 +0,91%	6,5473 +0,38%	1,1900 -0,27%		
SOJA	Mato Grosso	R\$/sc 119,22	BOI	Indiavaí	R\$/@ 200,60	Cesta Básica	Cuiabá	R\$ 523,03	Mega-Sena Concurso 2290 (15/08/20) 05 18 36 44 57 60 Acumulada: R\$ 33.000.000,00			Quina Concurso 5343 (18/08/20) 13 33 44 54 59 Acumulada: R\$ 3.300.000,00			BOLSA DE VALORES BVSP BOVESPA IND PONTOS: 100.853,72 VOLUME: 10.025.837 MÁXIMO (DIA): 102.333,79 MÍNIMO (DIA): 100.800,41 VARIACÃO: -1,19 % Última atualização: 19/08/2020 às 17h20
MILHO	Campo Verde	R\$/sc 41,00	VACA	Mato Grosso	R\$/@ 192,23	VBP MT	Mato Grosso	R\$ bi 94,45							
ALGODÃO	Mato Grosso	R\$/sc 96,81	LEITE	Centro-Sul	R\$/l 1,22	Emp. Agro	Mato Grosso	294,205							
FONTE:IMEA			FONTE:IMEA			FONTE:IMEA									

AGRONEGÓCIO

Produtores de hortaliças encontram rentabilidade

ASSISTÊNCIA E GESTÃO | Do manejo ao planejamento, agricultores recebem orientações dos técnicos do Senar

DA REPORTAGEM

Com assistência técnica e gerencial, produtores de hortaliças de Tangará da Serra, no sudoeste de Mato Grosso, estão conseguindo melhorar o desempenho da atividade. Do manejo de campo, à gestão do negócio, as orientações dos técnicos do Senar-MT têm ajudado a fazer a diferença nos resultados. É o que afirma a agrônoma Jeniffer Bastos, que é técnica de campo do programa Senar Tec Horticultura.

“Nós estamos com 30 propriedades na área de oleicultura sendo assistidas. São produtores que anteriormente não apresentavam nenhum tipo de assistência técnica. Nós estamos auxiliando tanto na parte técnica de condução das culturas, bem como na gestão também destas propriedades. E essa parte de gestão tem mostrado para os produtores que os custos deles são às vezes maiores do que eles acreditam ser e assim eles conseguem tomar melhor quais serão as decisões daquela propriedade”.

A cada 15 dias as propriedades recebem a visita

dos técnicos. Eles identificam os gargalos e apontam soluções. Muitas vezes a falta de um bom planejamento é a maior das barreiras. “Nós temos produtores com muitos anos de experiência, produtores com 10, 20, 30 anos de experiência.

Temos também produtores que iniciaram recentemente. Mas o planejamento é um ponto essencial com os produtores. Eles vão conseguir, com o planejamento, determinar quais são as melhores culturas, qual a melhor época de cultivo, e – principalmente – a parte de gestão de custos. O produtor precisa conhecer quanto custa para produzir aquela determinada cultura. Conhecer também o mercado é algo que deve ser observado, saber se aquela cultura, bem como a quantidade que ele vai produzir, será absorvida pelo mercado”, explica.

Na chácara Santo Expedito, por exemplo, o desempenho no campo já era satisfatório. Mas a gestão, deixava a desejar. “O produtor já apresentava uma grande produtividade, mas não conhecia o seu lucro e nem os seus custos. Com o nosso



acompanhamento, hoje ele tem conhecimento de quanto custa produzir as culturas que ele tem na propriedade, bem como também conhece melhor a sua rentabilidade. Isso é um grande diferencial”, comenta Jeniffer.

As dicas para o melhor manejo das culturas também fizeram a diferença na chácara Iracema. A produtividade das couves aumentou 30% e a qualidade das folhas garantiu mais espaço no mercado. “Nesta propriedade

Produtores registram ganho de produtividade e de resultados

nós trabalhamos várias situações. Uma delas foi o manejo fitossanitário, havia muitos problemas com relação ao ataque de pragas e doenças, principalmente na cultura da couve. Hoje o manejo está sendo feito corretamente e

nós conseguimos aumentar a produtividade e a qualidade desses maços de couve que são comercializados. Hoje não se tem perda de produção porque as folhas estão realmente com uma qualidade muito superior”, relata.

CARNE BOVINA

Exportações brasileiras cresceram em agosto

DA REPORTAGEM

Nas duas primeiras semanas de agosto o Brasil exportou 8,11 mil toneladas por dia de carne bovina in natura, incremento de 32,1% ante o volume diário de agosto de 2019. Os dados são da Secretaria de Comércio Exterior (Secex).

O bom volume exportado trouxe incremento de 27,5% ou US\$ 7,05 milhões no faturamento frente ao mesmo período de 2019, apesar da queda de 3,5% ou US\$ 144,60, na cotação da tonelada de carne exportada. As exportações em bom ritmo ajudam no escoamento da produção e dão sustentação aos preços no mercado do boi gordo.

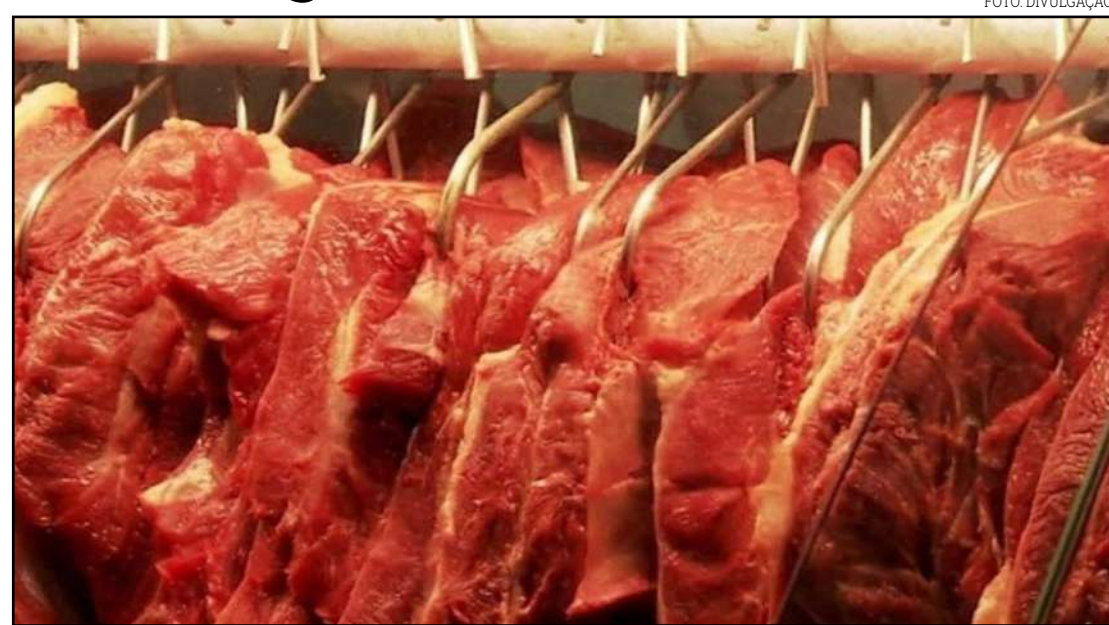

Nas duas primeiras semanas de agosto, Brasil exportou 8,11 mil ton/dia

CANARANA

Ardava entrega cestas básicas no Dia Nacional do Campo Limpo

DA REPORTAGEM

A comemoração da 16ª edição do Dia Nacional do Campo Limpo, em 18 de agosto, foi adaptada ao atual momento. Com o tema “Celebrar conquistas e multiplicar solidariedade”, o evento teve atividades virtuais e a promoção de doações de cestas básicas, que envolveram 97 unidades de recebimento de todo o país.

Amobilização do Sistema Campo Limpo (programa de logística reversa de embalagens vazias e sobras pós-consumo de defensivos agrícolas) resultou na doação de 9 mil cestas básicas, equivalente a 140 toneladas de alimentos, para ajudar

a quem precisa neste momento.

Em Canarana, a unidade de recebimento, gerenciada pela Associação dos Representantes de Defensivos Agrícolas do Vale do Araguaia (Ardava), destinou 55 cestas básicas com o apoio da Secretaria de Ação e Promoção Social do município e das revendas associadas.

“Todo ano, nesta data, por 15 anos fizemos uma festa com as escolas, na Ardava. Este ano é diferente... Toneladas de embalagens vazias de defensivos recebem o destino correto! Só aqui na Central de Canarana, este ano serão 1.300 toneladas! A festa este ano teve



Entrega foi feita no dia 18

um tom diferente, a solidariedade se fez presente! Doação de cestas básicas, que, conforme a gente acordou com a Secretaria Municipal

de Ação Social, vão ser doadas para famílias de catadores do lixo”, disse a gerente da Ardava, Eliane de Oliveira Felten.

BENEFICIÁRIOS

Caixa paga o auxílio emergencial a 5,9 mi

DA REPORTAGEM

Agência Brasil

A Caixa creditou ontem (19) auxílio emergencial para cerca de 5,9 milhões de beneficiários. São 3,9 milhões de pessoas nascidas em outubro que já tinham a programação de receber nesta data. Mais 96 mil são novos beneficiários ou pessoas que tiveram o cadastro reavaliado pelo governo. Há ainda o pagamento para 1,9 milhão de beneficiários do Bolsa Família.

O auxílio, com parcelas de R\$ 600 (R\$ 1,2 mil para mães solteiras), foi criado para reduzir os efeitos da crise econômica causada pela pandemia da covid-19. Até o dia 18 de agosto, a Caixa pagou R\$ 161 bilhões para 66,4 milhões de beneficiários. Foram R\$ 73,1 bilhões a 36,7 milhões de trabalhadores informais, que se cadastraram pelo aplicativo ou pelo site do auxílio emergencial.

Os 19,2 milhões de beneficiários do Bolsa Família

receberam R\$ 62,2 bilhões, e 10,5 milhões de inscritos no Cadastro Único de Programas Sociais do Governo Federal (CadÚnico) receberam R\$ 25,7 bilhões.

A Caixa tem disponibilizado o auxílio para aqueles que estão no CadÚnico ou se cadastraram pelo site ou aplicativo em uma poupança digital. Essa poupança é acessível pelo aplicativo Caixa Tem, por meio do qual é possível fazer compras online em estabelecimentos autorizados e pagar boletos.

O saque em dinheiro do benefício, em uma agência do banco, é autorizado posteriormente, conforme calendário definido pelo governo, considerando o mês de nascimento do beneficiário. As transferências para outros bancos ou para contas na própria Caixa seguem o mesmo calendário de saque. Nesse caso, os recursos são transferidos automaticamente para as contas indicadas pelo beneficiário.



Auxílio foi pago a pessoas nascidas em outubro

66 3535-1000
PUBLICAÇÕES OFICIAIS

CLASSIFICADOS



COOPERATIVA AGROPECUÁRIA DE DESENVOLVIMENTO SUSTENTÁVEL DA GLEBA PIRATININGA COATINGA

EDITAL DE CONVOCAÇÃO ASSEMBLÉIA GERAL EXTRAORDINÁRIA 2020

COOPERATIVA AGROPECUÁRIA DE DESENVOLVIMENTO SUSTENTÁVEL DA GLEBA PIRATININGA COATINGA
CNPJ 02.871.138/0001-91 NIRE: 51400004129

O Diretor Adm/Financeiro da COOPERATIVA AGROPECUÁRIA DE DESENVOLVIMENTO SUSTENTÁVEL DA GLEBA PIRATININGA COATINGA, Sr. Claudir Luiz Vanzella, no uso de suas atribuições que lhe confere o Estatuto Social em seu art. 38, convoca os cooperados para a ASSEMBLÉIA GERAL EXTRAORDINÁRIA 2020, a ser realizada na sede da cooperativa, sito no Assentamento Piratininga, s/n, Zona Rural, município de Nova Ubiratã – MT, CEP 78.888-000, no dia 29/08/2020, às 09:00 horas em primeira convocação com 2/3 dos cooperados votantes, as 10:00 horas com metade mais um dos cooperados em segunda convocação, e 11:00 horas terceira e última convocação com no mínimo 10 cooperados, para deliberarem sobre a seguinte ordem do dia:

- I – Reforma e alterações do Estatuto Social;
- II – Adequações no quadro social da cooperativa.

Aptos a votar: 30
Impedidos de votar: 00

Nova Ubiratã – MT, 19 de Agosto de 2020.

Claudir Luiz Vanzella
Diretor Adm/Financeiro

PREFEITURA MUNICIPAL DE MATUPÁ
AVISO DE LICITAÇÃO PREGÃO PRESENCIAL - Nº. 041/2020

A Prefeitura Municipal de Matupá, através da equipe de pregoeiro (a), comunica a todos os interessados que realizará no próximo dia 04 de setembro de 2020 às 08h00min na sede da Prefeitura Municipal, a "PREGÃO PRESENCIAL SISTEMA REGISTRO DE PREÇO PARA FUTUROS E EVENTUAIS SERVIÇOS DE CORTE E LIMPEZA DE ÁREAS GRAMADAS E PODA DE ÁRVORES EM ATENDIMENTO AS SECRETARIAS MUNICIPAIS DE MATUPÁ/MT". Maiores informações através do Edital nº. 086/2020, que está disponível no site <http://www.matupa.mt.gov.br/Administracao/Portais/> e pode ser solicitado pelo e-mail atendimento@matupa.mt.gov.br ou junto à sede da Prefeitura Municipal localizada da Av. Herminio Ometto, 101, ZE-022, fones (66) 3595-3100 das 07h00min às 11h00min. Matupá – MT, 19 de agosto de 2020.
ALEXSANDRA TOSTA BATISTA - Pregoeira Oficial –

PREFEITURA MUNICIPAL DE MATUPÁ
AVISO DE LICITAÇÃO - TOMADA DE PREÇO Nº. 016/2020 –

A Prefeitura Municipal de Matupá, através da Comissão Permanente de Licitação comunica a todos os interessados que realizará no próximo dia 09 de setembro 2020 às 08h00min na sede da Prefeitura Municipal, a TOMADA DE PREÇO para CONTRATAÇÃO DE EMPRESA DE ENGENHARIA, COM COMPROVADA CAPACIDADE TÉCNICA, ADMINISTRATIVA E FINANCEIRA PARA EXECUÇÃO DE CALÇADA, ESTACIONAMENTO, FAIXA ELEVADA E REFORMA NO BANHEIRO DA CRECHE CRIANÇA FELIZ DO MUNICÍPIO DE MATUPÁ/MT. Maiores informações através do Edital nº. 088/2020, que está disponível no site www.matupa.mt.gov.br/Transparencia/ e pode ser solicitado pelo e-mail atendimento@matupa.mt.gov.br ou junto à sede da Prefeitura Municipal localizada da Av. Herminio Ometto, 101, ZE-022, fones (66) 3595-3100 das 07h00min às 11h00min. Matupá – MT, 19 de agosto de 2020.
ALEXSANDRA TOSTA BATISTA - Presidente Substituta da Comissão Permanente de Licitação -

JEFFERSON JORGE SALOMÃO, CPF: 178.578.211-87 torna público que requereu a SEMA - Secretaria Estadual do Meio Ambiente, a Licença Florestal – LF para atividade de Exploração e Manejo Florestal da Propriedade denominada Fazenda Salomão 4, sob o número do CAR MT105845/2018, localizada no município de Nova Bandeirantes- MT. Não EIA/RIMA.

E. L. CARDOSO, CNPJ: 13.615.516/0001-92 torna público que requereu a SEMA - Secretaria Estadual do Meio Ambiente, a Licença Florestal – LF para atividade de Exploração e Manejo Florestal da Propriedade denominada Fazenda Dona Cândida, sob o número do CAR MT18483/2017, localizada no município de Juara - MT. Não EIA/RIMA.

DESCAR AUTO ELETRICALTA, CNPJ 05.906.220/0001-00, torna público que requereu a Secretaria de Meio Ambiente e Desenvolvimento Sustentável do município de Sinop/MT a renovação da Licença de Operação (LO), para funcionamento do empreendimento que tem como atividade principal de MANUTENÇÃO E REPARAÇÃO DE VEÍCULOS AUTOMOTORES, Avenida Rua Colonizador Enio Pepino n. 5295 Sala A Bairro Distrito Industrial Norte no Município de Sinop/MT. Não houve a exigência do EIA/RIMA. BSNA – Brasil sustentável- Negócios Ambientais – (66) 999850609.

CARGILL AGRICOLA S.A. FILIAL SINOP, CNPJ: 60.498.706/0314-60, torna público que requereu junto à Secretaria de Meio Ambiente Municipal de Sinop, a renovação de LICENÇA DE OPERAÇÃO da Cargill Agrícola S.A. Armazéns Gerais, no endereço Rua João Pedro de Carvalho II, nº 4501, Bairro Chácara de Sinop, Sinop – MT. Não foi determinado estudo de impacto ambiental.

R JUNIOR SOUZA inscrita no CNPJ 09.308.151/0001-86, torna público que requereu a SECRETARIA MUNICIPAL DE AGRICULTURA, PECUÁRIA, ASSUNTOS FUNDIÁRIOS E MEIO AMBIENTE o Licenciamento Ambiental, Licença Prévia (LP), Licença de Instalação (LI) e (LO) Licença de Operação, para a atividade de serviços de usinagem, tornearia e solda, localizada Avenida Tancredo Neves nº 1976 Setor Sul Centro município de Colíder/MT. Não houve a exigência do EIA/RIMA. BSNA – Brasil sustentável- Negócios Ambientais – (66) 999850609.

A AUTO MECÂNICA JM LTDA – ME inscrita no CNPJ 09.345.317/0001-34, torna público que requereu a SECRETARIA MUNICIPAL DE AGRICULTURA, PECUÁRIA, ASSUNTOS FUNDIÁRIOS E MEIO AMBIENTE a renovação da Licença de Operação, para a atividade de Serviços de manutenção e reparação mecânica de veículos automotores, localizada Avenida Tancredo Neves nº 1976 Setor Sul Centro município de Colíder/MT. Não houve a exigência do EIA/RIMA. BSNA – Brasil sustentável- Negócios Ambientais – (66) 999850609.

MÁRCIA CRISTINA DE PAULA SILVA inscrito no CPF nº 535.831.161-00, torna público que requereu junto à Secretaria de Meio Ambiente Municipal de Sinop a LICENÇA PRÉVIA, LICENÇA DE INSTALAÇÃO E LICENÇA DE OPERAÇÃO para a atividade de: Condomínio Residencial, o empreendimento está localizado na Rua Projetada 02, Quadra 25, Lote 02 – Residencial Recanto Sulço – Sinop/MT. Não foi determinado EIA/RIMA.

O ESTADO DE MATO GROSSO TEM UM NOVO JORNAL

DIÁRIO DO ESTADO
66 3535-1000

PREFEITURA MUNICIPAL DE CAMPO NOVO DO PARECIS
AVISO DE RESULTADO

PREGÃO ELETRÔNICO Nº 052/2020
A PREFEITURA MUNICIPAL DE CAMPO NOVO DO PARECIS, através do seu Pregoeiro, torna público para conhecimento dos interessados que na licitação com modalidade PREGÃO ELETRÔNICO 052/2020, destinado a REGISTRO DE PREÇOS para futura e eventual aquisição de medicamentos para atender as necessidades da Farmácia da Atenção Básica, teve como vencedoras as empresas: CENTERMEDI COMERCIO DE PRODUTOS HOSPITALARES LTDA, com valor total de R\$ 119.400,00 (cento e dezanove mil e quatrocentos reais), INOVAMED COMERCIO DE MEDICAMENTOS LTDA, com valor total de R\$ 66.026,00 (sessenta e seis mil e vinte e seis reais), GOLDENPLUS - COMERCIO DE MEDICAMENTOS E PRODUTOS HOSPITALARES, com valor total de R\$ 1.900,00 (um mil e novecentos reais), CIENTIFICA MEDICA HOSPITALAR LTDA com valor total de R\$ 102.280,00 (cento e dois mil e duzentos e oitenta reais), ESTRATI VEGETALI FARMACIA E MANIPULAÇÃO EIRELI, com valor total de R\$ 5.920,00 (cinco mil e novecentos e vinte reais), F&F DISTRIBUIDORA DE MEDICAMENTOS LTDA, com valor total de R\$ 14.960,00 (quatorze mil e novecentos e sessenta reais), C SILVA & SILVA PRODUTOS FARMACEUTICOS LTDA, com valor total de R\$ 18.900,00 (dezoito mil e novecentos reais), RG25 DISTRIBUIDORA DE MEDICAMENTOS LTDA, com valor total de R\$ 2.145,00 (dois mil e cento e quarenta e cinco reais).
Campo Novo do Parecis-MT, 19 de agosto de 2020.
Leandro Nery Varaschin
Pregoeiro

AVISO DE REVOGAÇÃO
DO PREGÃO ELETRÔNICO Nº 057/2020

O Pregoeiro da Prefeitura Municipal de Campo Novo do Parecis torna público aos interessados a REVOGAÇÃO do Pregão Eletrônico nº 057/2020, que tem por objeto REGISTRO DE PREÇOS para futura e eventual aquisição de combustível óleo diesel S10, visando atender a demanda da frota municipal nos abastecimentos dos veículos e maquinários, realizados no posto avançado do pátio da Prefeitura Municipal de Campo Novo do Parecis/MT. Motiva-se a REVOGAÇÃO devido interdição do Posto de Abastecimento.
Campo Novo do Parecis, 19 de agosto de 2020.
Leandro Nery Varaschin
Pregoeiro

PREFEITURA MUNICIPAL DE NOVA MUTUM
AVISO DE RESULTADO

DO PREGÃO PRESENCIAL Nº 070/2020
O Município de Nova Mutum - MT torna público o resultado do Julgamento da licitação supramencionada, julgada no dia 19 de Agosto 2020, com início às 09:00hs, tendo como objeto o registro de preços para futura e eventual aquisição de refeições do tipo marmiteix, para atender as secretarias municipais. Da qual foi vencedora a empresa: Itens 169863, 224332, DENISE DE F. PAVANIA LTDA inscrita no CNPJ sob o número 37.221.941/0001-65 no valor de R\$ 70.011,50. Foram frassados os itens: 822384, 831910. Não houve manifestação para interposição de recursos. Nova Mutum - MT, 19 de Agosto de 2020.
Sérgio Vitor Alves Rodrigues
Pregoeiro

PREFEITURA MUNICIPAL DE SORRISO
AVISO DE LICITAÇÃO

PREGÃO PRESENCIAL Nº 074/2020
O Município de Sorriso – MT, torna público para o conhecimento dos interessados, que realizará às 08:00 horas (Horário Oficial de Sorriso – MT), DO DIA 02 DE SETEMBRO DE 2020, na Sala de Licitações da Prefeitura Municipal, localizada na Avenida Porto Alegre, n. 2.525, Centro – Sorriso – MT, a abertura do PREGÃO PRESENCIAL Nº. 074/2020, objetivando o REGISTRO DE PREÇOS PARA FUTURA E EVENTUAL AQUISIÇÃO DE POSTES DE CONCRETO A SEREM UTILIZADOS NO CERCAMENTO E ILUMINAÇÃO DE LOCAIS ESPORTIVOS, CONFORME TERMO DE REFERÊNCIA ELABORADO PELA(S) SECRETARIA(S) SOLICITANTE(S)”. O julgamento da referida licitação será através do MENOR PREÇO POR ITEM. O Edital poderá ser obtido junto à Prefeitura Municipal de Sorriso, Departamento de Licitação, durante o horário normal de expediente ou através do site www.sorriso.mt.gov.br. Maiores informações poderão ser obtidas junto a Comissão Permanente de Licitação, na Prefeitura Municipal em horário normal de expediente, das 07:00 às 13:00 horas ou através do telefone (66) 3545-4700.
Miraldo Gomes de Souza / Marisete Marchiolo Barbieri
Pregoeiros Prefeitura Municipal Sorriso/MT



SEU NOVO CLIENTE PODE ESTAR ACESSANDO NOSSO SITE AGORA



ANUNCIE COM A GENTE!
SITE / APLICATIVO / FACEBOOK / INSTAGRAM



Ronaldo CHURRASQUEIRO
FONE: (66) 99911-1302
Sinop-MT

Amazônia® Seguros

Seguros para Agronegócios

Opções de seguros para sua produção agrícola, equipamentos, propriedade e funcionários.

Solicite mais informações
Fone: (66) 3531-2152
Whats: (66) 99205-4072

Todo tipo de seguro a gente faz!



O ESTADO DE MATO GROSSO TEM UM NOVO JORNAL

DIÁRIO DO ESTADO

(66) 3535 - 1000

www.diariodoestadomt.com.br



CBF confirma desistência de 3 times e escolhe substitutos

SÉRIE D | Patrocinense, Luverdense e CRAC não vão jogar mais a edição deste ano

DA REPORTAGEM

A Confederação Brasileira de Futebol (CBF) publicou a tabela revisada da Série D do Campeonato Brasileiro deste ano. O documento da diretoria de competições da entidade contou com a desistência de três clubes da edição 2020 do torneio: Patrocinense/MG, Luverdense e CRAC/GO. Esses três clubes foram substituídos, respectivamente, por Villa Nova/MG, Sinop e Aparecense/GO. A entidade também agendou datas e locais da fase preliminar da Série D. Oito clubes vão disputar uma etapa eliminatória, com jogos de ida e volta, antes da fase de grupos, uma espécie de "pré-Série D", formato parecido com o que acontece na Libertadores e na Copa do Nordeste. Os quatro classificados completam a lista de 64 times que vão brigar pelo acesso à Série C de 2021.

Os confrontos são: Real Noroeste/ES x Aquidauanense/MS; Tocantinópolis/TO x Brasiliense/DF; Ji-Paraná/RO x Nacional/AM; e Baré/RR x Ypiranga/AP. A fase de grupos da Série D começa no dia 20 de setembro. A CBF ainda vai detalhar horários e locais dos jogos. Confirma o

calendário de datas da Quarta Divisão do Brasileiro, que deve acabar apenas em fevereiro de 2021.

GRUPO 2

Com a desistência do Luverdense, que passa por profunda crise de identidade e financeira, praticamente sem motivações para continuar no futebol profissional, o convite ao Sinop feito pela CBF foi atendido de prontidão. Entretanto, o Galo do Norte terá missões um pouco complicadas em termos de logística, visto que as equipes que compõem o Grupo 2 estão localizadas nas regiões Norte e Nordeste do país, primordialmente. Os adversários do Sinop na primeira fase serão Altos e River/PI, Juventude e Moto Club/MA, Santos/AP, São Raimundo/RR e o vencedor de Ypiranga/AP e Baré/RR. O Galo estreia em casa diante do River, em data entre os dias 19 e 20 de setembro. Os outros dois representantes de Mato Grosso na disputa estão colocados no Grupo 5. União Rondonópolis e Operário-VG encaram as equipes Águia Negra/MS, Aparecense, Goianésia e Goiânia/GO, Vitória/ES, além do vencedor do duelo Aquidauanense e Real Noroeste.



FOTO: DIVULGAÇÃO

Sinop vai disputar a Série D do Brasileiro

SÃO PAULO

Vitor Bueno e Hernanes treinam e Everton se despede do elenco

DA REPORTAGEM

Hernanes e Vitor Bueno trabalharam no campo durante parte do treino dos reservas do São Paulo nesta quarta-feira, no CT da Barra Funda. Os dois são dúvida contra o Bahia, hoje (20), às 19h, no Morumbi. Vitor Bueno se recupera de um edema na coxa esquerda, e Hernanes de uma lombalgia.

Tréllez, que também teve uma lombalgia, se recuperou e trabalhou normalmente. Toró, por sua vez, fez trabalho de fisioterapia no gramado (ele tem uma lesão muscular). Já Rojas não foi a campo.

Diante das dúvidas e dos desfalques para encarar o Bahia, uma possível escalação do São Paulo é a seguinte: Tiago Volpi; Juanfran, Bruno Alves, Arboleda e Reinaldo; Tchê Tchê, Liziero, Igor Gomes e Daniel Alves; Paulinho Boia e Pablo.

Alexandre Pato perdeu espaço com o técnico Fernando Diniz e foi a última opção de ataque na derro-



FOTO: ERICO LEONAN

Vitor Bueno inicia transição para o campo no treino do São Paulo

ta por 2 a 1 para o Vasco. O clube e a comissão técnica esperam mais entrega dele e não descartam uma negociação, embora o próprio atleta não queira sair.

DESPEDIDA

O dia também foi de adeus. Everton se despediu dos companheiros do São Paulo antes do treino e viajou para Porto Alegre,

onde vai se apresentar ao Grêmio. O clube fechou uma troca definitiva dele por Luciano, atacante que é esperado na capital paulista também nesta terça-feira.

VASCO

Com duas vitórias, Ramon tem poucas dúvidas para jogo contra o Ceará

DA REPORTAGEM

Ramon Menezes está com a confiança em alta no Vasco.

Com 100% de aproveitamento e três desfalques certos (Vinícius, Pikachu e Bruno César), tem apenas dúvida de ordem tática para definir o time que pega o Ceará hoje, às 19h, no Castelão.

Mantém Gabriel Pec na equipe titular ou já entra com a formação que deu certo a partir do segundo tempo da vitória por 2 a 1 contra o São Paulo? Após o intervalo, Bruno Gomes substituiu Pec e formou o tripé no meio-campo com Andrey e Fellype Bastos,

dando maior liberdade para Benítez flutuar atrás do atacantes e subidas de Cayo Tenório.

Com Pec oscilando, também não está descartada a sequência do atual sistema tático, porém com uma mudança de peças. Muito elogiado na Argentina, onde defendeu o Talleres, Guilherme Parede é outro candidato a entrar no time.

O Vasco deve pegar o Ceará com a seguinte formação: Fernando Miguel; Cayo Tenório, Ricardo Graça, Leandro Castan e Henrique; Andrey, Fellype Bastos e Benítez; Gabriel Pec (Bruno Gomes ou Parede), Talles Magno e Cano.

FOTO: RAFAEL RIBEIRO



Ramon Menezes comanda o Vasco em treino em São Januário

SANTOS

Marinho é o jogador que mais sofre faltas no Brasileirão

DA REPORTAGEM

Marinho é o principal jogador do Santos atualmente. E os adversários sabem. Por causa disso, reforçam a marcação no atacante, que é o atleta que mais sofre faltas neste início de Campeonato Brasileiro. Em apenas três rodadas, Marinho já foi caçado pelos rivais em 22 oportunidades – a média de faltas sofridas por jogo é superior a sete.

No Brasileirão, Marinho participou de todos os quatro gols marcados pelo Santos – fez dois e deu duas assistências. A próxima partida do Santos é hoje, às 18h15, contra o Sport, na Ilha do Retiro. O elenco do Peixe encerra a preparação para a partida em treino no CT Rei Pelé nesta quarta, antes de viajar para Recife.



FOTO: DIVULGAÇÃO

Marinho é parado pelo menos 7 vezes por jogo

Obras de pavimentação avançam e rodovia ganha nova aparência

MT-400/351 | Rodovia permite os acessos aos distritos de Capão Grande, Aguaçu e Limpo Grande

DA REPORTAGEM

A Secretaria de Estado de Infraestrutura e Logística (Sinfra), avançou com a execução das obras de pavimentação da MT-400/351, em Várzea Grande.

A rodovia, que permite os acessos aos distritos de Capão Grande, Aguaçu e Limpo Grande e antes era de terra, já apresenta uma nova aparência com a aplicação da capa selante em alguns trechos.

A realização desse serviço tem a finalidade de melhorar as condições de impermeabilização do pavimento, para dar acabamento ao asfalto. A obra é executada na MT-351 no trecho que compreende o Km 1,8 até o Km 11,1 entre os distritos de Capão Grande e Aguaçu, além do acesso ao Distrito de Limpo Grande, também em Várzea Grande.

Ao todo serão asfaltados 13,4 quilômetros e são investidos R\$ 10,5 milhões nessa obra que vai consolidar a interligação de todas essas comunidades rurais ao restante da cidade de Várzea Grande, de acor-

do com o secretário de Infraestrutura e Logística, Marcelo de Oliveira.

Isso porque as obras vão permitir o acesso direto da Rodovia dos Imigrantes até os distritos, por vias pavimentadas.

Por esse trajeto, também será possível o acesso a Penitenciária Estadual para Jovens e Adultos, inaugurada pelo Governo do Estado.

Ainda segundo o secretário, com a construção dessa penitenciária estadual o fluxo de trânsito nesse trecho da rodovia deve aumentar – e o asfaltamento vai facilitar o trânsito de veículos, além de garantir a segurança de quem precisa ir e vir por essa rodovia.

“Com essa obra estamos garantindo não apenas o acesso à penitenciária, mas às comunidades centenárias desses distritos.

Agora elas terão, com essa pavimentação, a melhoria no acesso e mais qualidade de vida, além de ser uma valorização para quem mora nessa região”, afirmou o secretário.



FOTO: SINFRA

Estrada já tem nova aparência



FOTO: SINFRA

Obras em rodovia que dá acesso a três distritos avançam

SINOP

TCE descarta irregularidades na contratação de radares

SÓ NOTÍCIAS

O conselheiro substituto do Tribunal de Contas do Estado (TCE), Luiz Carlos Pereira, julgou improcedente uma representação de natureza externa proposta pelo vereador Adenilson Rocha que apontou supostas irregularidades na licitação feita pela prefeitura de Sinop, em 2018, para contratação de empresa especializada na prestação de serviços técnicos de engenharia e apoio na administração e gestão de trânsito, incluindo a locação, instalação, operação e manutenção de radares de monitoramento eletrônico.

Na representação, Adenilson disse que o procedimento licitatório vencido pela empresa no valor de R\$ 9,9 milhões, com contrato tendo vigência de dois anos, equivale a aproximadamente R\$ 35,40 por habitante, o que “estaria desproporcional aos valores praticados por outros municípios”. Outra reclamação do parlamentar é de que o certame não foi disponibilizado no portal

da transparência do município. Afirmou, também, que a empresa vencedora “está envolvida em suposta fraude em contrato semelhante, realizado com a Prefeitura de Cuiabá”.

Ao analisar os argumentos apresentados pelo vereador, a secretaria de Controle Externo de Administração Municipal do TCE concluiu pela improcedência da representação, afirmando que o vereador “utilizou-se de parâmetro fora do contexto, ao considerar a relação entre o valor da licitação e o número de habitantes do município”. O Ministério Público de Contas também teve o mesmo entendimento e apontou ausência de “indícios de irregularidades” na licitação aberta pela prefeitura.

A implantação dos radares foi concluída no ano passado. Em setembro de 2019, os equipamentos começaram a multar motoristas, registrando infrações de excesso de velocidade, avanço de semáforo e parada sobre faixa de pedestres.



FOTO: DIVULGAÇÃO

Radares foram instalados há quase 1 ano

TELES PIRES

Analistas detectam mortandade de peixes e impactos ambientais

DA REPORTAGEM

O Centro Integrado de Operações Aéreas (Ciopaer) de Sorriso auxiliou a equipe regional da Secretaria de Estado do Meio Ambiente (Sema) na fiscalização que apura as causas e responsabilidades em relação à grande mortandade de peixes no Rio Teles Pires.

O Aguiá 2 fez o transporte dos analistas para que fossem verificadas as condições da água do Rio Teles Pires e monitorar os peixes mortos no leito do curso de água. Segundo a equipe do Ciopaer, foram realizados sobrevoos em cerca de 40 km em ambos sentidos para

possibilitar uma ampla da região.

Com o voo, foi possível verificar os impactos ambientais, nível, coloração da água, mortandade de peixes e outras questões técnicas.

De acordo com a Sema, diante da inadmissibilidade do que vem ocorrendo, a Companhia Energética de Sinop já foi multada em mais de R\$62 milhões ao longo dos últimos 18 meses.

As diligências realizadas pela Sema serão acompanhadas pelo Ministério Público Estadual, Delegacia Especializada de Meio Ambiente (Dema) e Perícia Oficial de Identificação Técnica (Politec).



FOTO: DIVULGAÇÃO

Em sobrevo, equipe avistou a mortandade de peixes

ÁFRICA

O ensino de História e Cultura Afro-Brasileira é obrigatório nos estabelecimentos de ensino fundamental e médio, oficiais e particulares



Senado Federal

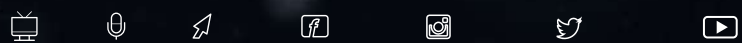

Canal 30.1 | 89,5 fm | almt.gov.br | [FaceALMT](#) | [assembleiamt](#) | [assembleiamt](#) | [TVAssembleiaMT](#)

MÁSCARA O SEU USO É INDIVIDUAL. A PROTEÇÃO É PARA TODOS.

EM TEMPOS DE COVID-19, A MÁSCARA É FUNDAMENTAL PARA DIMINUIR A DISSEMINAÇÃO DO VÍRUS. A **ASSEMBLEIA LEGISLATIVA DE MATO GROSSO APROVOU A LEI 303/2020**, QUE TORNA O USO DESTA ALIADA INDISPENSÁVEL PARA PROTEGER A SUA SAÚDE E A DE QUEM ESTÁ PRÓXIMO. ESSA AÇÃO FAZ PARTE DO PACOTE DE MEDIDAS APROVADAS PELO PARLAMENTO ESTADUAL PARA COMBATER A PANDEMIA E MINIMIZAR OS IMPACTOS NA VIDA DA POPULAÇÃO.

SAIBA MAIS EM: AL.MT.GOV.BR



ALMT
Assembleia Legislativa