

**IMAGENS MOSTRAM PMS ATIRANDO EM JOVEM**

Página - 07

**SECRETÁRIOS QUEREM A CONTINUAÇÃO DO AUXÍLIO**

Página -03

**DUAS CHAPAS REGISTRAM CANDIDATURAS À DIRETORIA**

Página -04

**TRANSFORMADOR SOBRECARGADO CAUSA QUEDAS DE ENERGIA**

Página -07

# DIÁRIO DO ESTADO

**SÁBADO**

O JORNAL DIÁRIO DO ESTADO DO MATO GROSSO



WEBSITE



OCTUBRO ROSA



Manhã Tarde Noite  
Máx 40 | Mín 28

03 de outubro de 2020 - Fundado em 1919 - Ano II - Edição 391 - R\$ 3,00 | Informações: 66 3535-1000 | www.diariodoestadomt.com.br

DIVULGAÇÃO

**TURISMO**



## Hotéis inovam e apresentam os primeiros sinais de recuperação

Despedindo-se do período mais crítico da pandemia, hotéis e pousadas já experimentam os primeiros sinais de recuperação. Após amargar o índice de 5% de taxa média de ocupação de leitos em abril, empreendimentos estão encerrando setembro com aproximadamente 25% de ocupação.

Página -7

DIVULGAÇÃO

**Soja** (saca 60Kg) Venda

Sinop.....	R\$ 130,00
Sorriso.....	R\$ 130,25
Lucas R. Verde.....	R\$ 109,75
Nova Mutum.....	R\$ 130,80
Rondonópolis.....	R\$ 131,00

Fonte: IMEA

**Milho** (saca 60Kg) Venda

Sinop.....	R\$ 43,00
Sorriso.....	R\$ 44,25
Lucas R. Verde.....	R\$ 45,25
Nova Mutum.....	R\$ 46,00
Rondonópolis.....	R\$ 49,00

Fonte: IMEA

**Arroz** (saca 60Kg) Venda

<b>Sinop</b>	
Arroz Sequeiro Cultivar Primavera.....	R\$ 130,00
<b>Sorriso</b>	
Arroz Sequeiro Cultivar Primavera.....	R\$ 130,00

Fonte: AGROLINK

**Algodão**

Culába.....	R\$ 102,78
Sorriso.....	R\$ 107,49
Lucas R. Verde.....	R\$ 107,64
Nova Mutum.....	R\$ 108,04
Rondonópolis.....	R\$ 108,83

Fonte: IMEA

**Boi Gordo** (compra comercial)

Sinop.....	R\$ 215,73
Nova Mutum.....	R\$ 206,20
Rondonópolis.....	R\$ 209,57

Fonte: IMEA

**ÍNDICES DE PREÇOS**

Cesta Básica.....	R\$ 523,60
-------------------	------------

Fonte: IMEA

**Cotações**

	<b>Dólar</b> +0,25% R\$ 5,6688
	<b>Bovespa</b> -1,53% 94.015,68 pts
	<b>Euro</b> -0,07% R\$ 6,6398

<b>Selic</b> (2 % a.a.)	<b>Salário mínimo</b> R\$ 1.045
----------------------------	------------------------------------

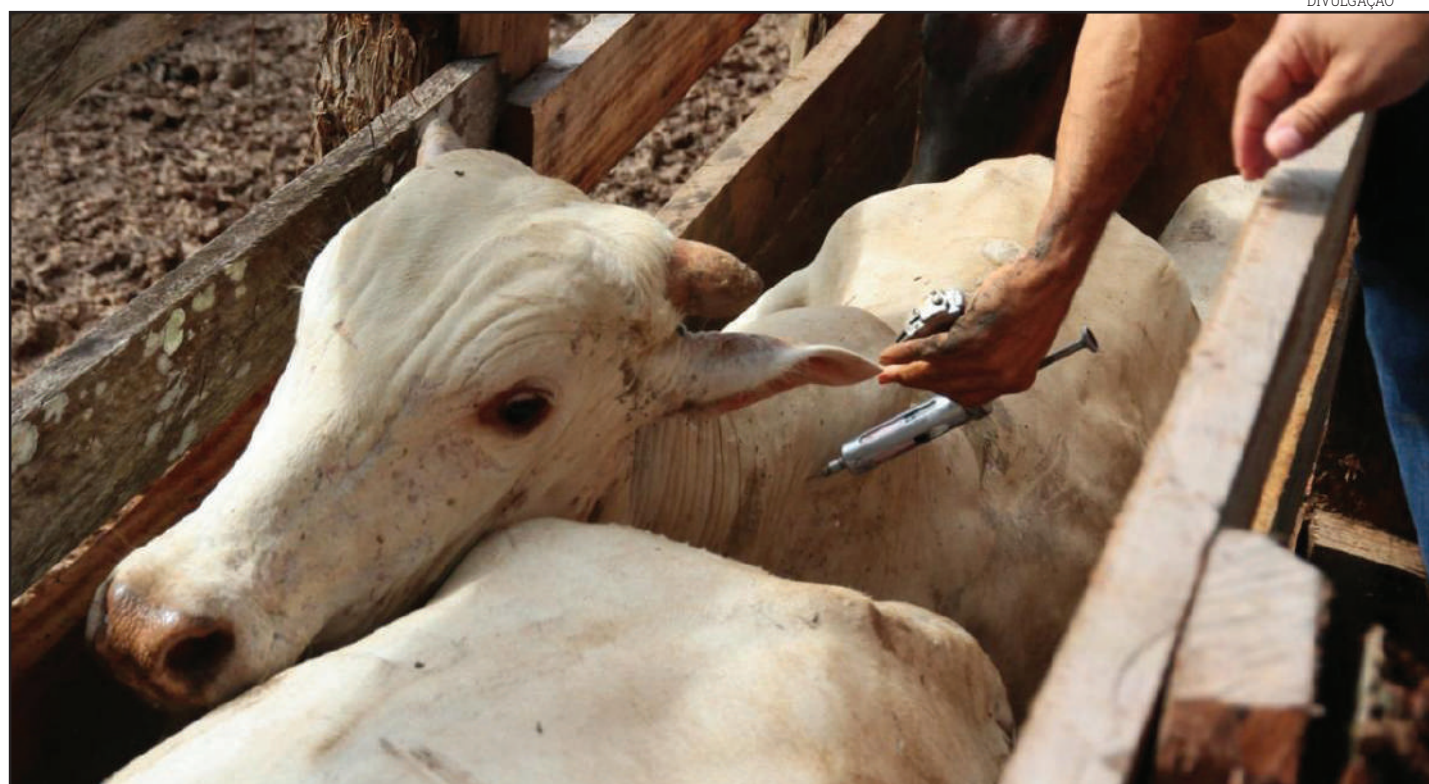

## Vacinadores se capacitam: proteção contra a brucelose

Profissionais que aplicam vacina contra brucelose em bovinos e bubalinos aproveitaram a flexibilização dos decretos municipais – quanto a realização de treinamentos – para cumprirem a exigência do Indea/MT.

Página -4

**43ª ZONA ELEITORAL**

## Partidos de Sorriso, Ipiranga do Norte e Nova Ubiratã e MPE entram em acordo

DIVULGAÇÃO



Os partidos políticos e coligações sediados em Sorriso, Ipiranga do Norte e Nova Ubiratã, municípios que compõem a 43ª Zona Eleitoral de Mato Grosso, firmaram Termos de Acordo de Cooperação e Obrigações com o Ministério Público Eleitoral e a Justiça Eleitoral.

Página -3

DIVULGAÇÃO

**CORINTHIANS**



## CADÊ O ÉDERSON?

Autor de três gols na reta final do Campeonato Paulista, o volante Éderson teve um começo de semestre positivo no Corinthians. Mas isso já é passado. Atualmente, o jogador é uma das últimas opções para a posição.

Página 3

**Qualidade e agilidade**

**eLOG**  
encomendas centro-norte

Cuiabá: (65) 3316-7517 / Sinop: (66) 3531-2142

@ elogencomendas  
www.elogencomendas.com.br

**Editorial****Fora do radar**

Erros na condução da política econômica, falta de dinamismo interno e a péssima imagem internacional do Brasil têm contribuído para tornar o país mais irrelevante como polo de atração de investimentos. A saída de capitais neste ano atingiu dimensão inédita. Até agosto, as aplicações financeiras de curto prazo no Brasil registraram fluxo negativo de US\$ 26 bilhões.

Em parte, esse movimento pode ser atribuído a uma mudança positiva, na medida em que os juros internos baixos deixaram de atrair dinheiro especulativo. Mas há diversos outros fatores em jogo.

Mais preocupante é a redução do volume de investimentos diretos em ativos fixos e aquisição de empresas, segmento em que o país se destacou nos últimos tempos. Até agosto, o Brasil recebeu US\$ 27 bilhões, 31% menos do que em 2019.

Caso mais empresas decidam que não é bom para sua imagem apostar num país que não protege o meio ambiente, uma demanda crescente de seus acionistas e clientes, o problema poderá se agravar bastante. A pandemia também tem impacto. O mundo inteiro sofre seus efeitos recessivos, e a maioria das moedas de países emergentes se desvalorizou. O desempenho do real está entre os piores do mundo.

Uma razão é que o Brasil, entre as principais economias emergentes, é a mais endividada de todas. A fragilidade das contas públicas, com a dívida pública se aproximando de 100% do PIB (Produto Interno Bruto), fez muitos voltarem a temer o risco de insolvência.

Apesar de tudo, a depreciação da moeda nacional e a forte demanda asiática por matérias-primas contribuirão para um ajuste nas contas externas brasileiras, que alcançará, pela primeira vez desde 2006, posição superavitária na balança de transações comerciais e de serviços com o resto do mundo.

Não há sinais de descontrole inflacionário, apesar de pressões de preços em alguns setores, o que sugere que os juros poderão continuar baixos se o governo mantiver o compromisso com o teto de gastos inscrito na Constituição.

Essa combinação de fatores tende a favorecer uma retomada da atividade econômica no próximo ano, superada a fase mais aguda da crise sanitária.

Mas isso dependerá de uma gestão responsável das contas públicas, de avanços na agenda de reformas e de melhorias na reputação internacional do país —ou seja, tudo aquilo que o governo Jair Bolsonaro não tem se esforçado para oferecer aos investidores.

“

Mais preocupante é a redução do volume de **investimentos diretos** em ativos fixos e aquisição de empresas, segmento em que o país se destacou nos últimos tempos

”

**Ranking dos Políticos - Facebook****BOLA DENTRO****Governo inicia esta semana processo de leilão de mais de 100 imóveis funcionais**

Ao todo, a SPU planeja vender **3,8 mil imóveis funcionais dos 750 mil em poder da União. Somente em 2020, a expectativa é de uma arrecadação de R\$ 6 bilhões.**

RANKING POLITICOS

**IMAGEM DO DIA**

Crédito: Reprodução

Imagens da câmera de segurança da região em que o jovem Jonathan da Silva Rosário, 23 anos, foi morto a tiros por policiais militares mostra o momento em que os disparos foram feitos, na última quarta (30), em Chapada dos Guimarães. Nesta reprodução, o momento exato em que ele fura a barreira e leva um tiro de um PM. O tiro acertou a coxa direita do jovem, próximo da virilha. Jonathan foi socorrido pelo Samu, mas chegou no hospital sem vida.

**DANÇA DAS CADEIRAS**

O governador Mauro Mendes nomeou o economista Anildo Cesário Correa para o cargo de secretário-adjunto de Administração Sistêmica da Casa Civil. Ele vai substituir Wanderson de Jesus Nogueira, exonerado na semana passada depois de ser flagrado pelo Gaeco com R\$ 20 mil que seriam provenientes de propina. Entre outros cargos, Correa já foi secretário de Finanças de Várzea Grande e adjunto da Secretaria de Estado de Planejamento.

**ESTRELA VERMELHA**

O ex-presidente Luis Inácio Lula da Silva será a estrela principal do primeiro programa eleitoral do candidato Julier Sebastião da Silva, candidato a prefeito de Cuiabá. Lula ocupará pelo menos a metade do programa, que terá um minuto e irá ao ar no próximo dia 9. O ex-presidente, que ficou 580 dias preso, condenado por aceitar um apartamento triplex, no Guarujá, como propina, já gravou a mensagem de apoio a Julier. A exemplo de Cuiabá, o inelegível Lula vai aproveitar as campanhas nas capitais para lustrar sua imagem e tentar recuperar seu prestígio eleitoral.

**REDUÇÃO DA TIRAGEM EM RESPEITO AOS FUNCIONÁRIOS**

Em virtude da crise causada pelo coronavírus, o Diário do Estado MT informa aos seus leitores que seguirá prestando pela qualidade da informação neste período, porém, em tiragem menor em respeito, principalmente, aos seus funcionários. Da apuração à distribuição, muita gente está envolvida, e na maior parte do tempo, próximos uns aos outros. Tudo ficará bem!

**I.N.T.E.R.L.I.G.A.D.O**

POR LEANDRO CARECA

**“Usadinho”**

Recentemente vi um classificado interessante em uma rede social. Nele o camarada reportava que queria comprar um celular “usadinho”, “baratinho” e “muito bom”. Essa improvável combinação de características me fez ler a postagem, para ver o que o elemento tinha em mente.

No texto da postagem as “exigências” continuaram. Ele falou que o aparelho precisava ter boa câmera, inclusive frontal, pois o uso em selfies é frequente. Precisa de bom espaço de armazenamento. É necessário, também, bom processador e boa memória, especialmente para jogos.

Eu seguia a leitura e vislumbrava um aparelho intermediário premium ou um top de linha com pouco tempo de uso. Mas, claro, as exigências seguiam tornando o cenário ainda pior.

Nas linhas abaixo ele informava que o dispositivo em questão deveria ter boa aparência, sem marcas de uso ou riscos. Era importante que fosse de marca “conhecida”, ainda citando que não compraria “um Positivo da vida”. Falou para que só chamassem se tivesse um aparelho

“dentro do que foi descrito” e, como não poderia faltar, a “cereja do bolo”: pagaria, a vista, até o valor de R\$ 400,00.

Sinceramente, tive vontade de dar risada, mas acabei gastando mais alguns minutos vendo os mais variados comentários sobre a postagem do cidadão. Um monte de internautas abordou, de forma bem humorada ou mais “áspera”, o delírio envolvido na publicação e, como não poderia deixar de ser, a arrogância

envolvida.

Não sei se ele achou o tal aparelho no valor que gostaria, mas com certeza não vai esquecer o “esculacho” que levou da galera. É, meu povo, a internet não está perdoando ninguém.

**E a gente vai ficando por aqui. Suas opiniões, sugestões e críticas são muito importantes, e você pode entrar em contato pelo fone (66) 99971-6500, pelo e-mail, lsmussi@hotmail.com ou visitar nosso perfil em facebook.com/paginadocareca. Do mais um grande abraço, e até a próxima, se Deus quiser!**

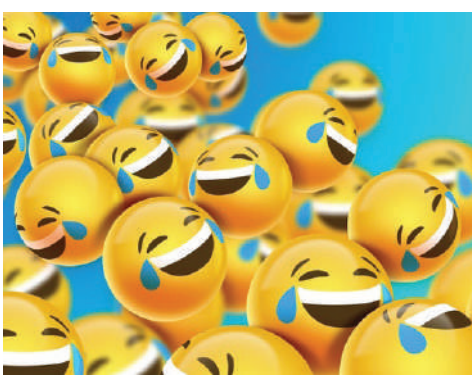
**O espaço político de Pedro Taques**

VINÍCIUS DE CARVALHO

Algo que me chamou a atenção também foi a ênfase na sua biografia pessoal. Ele continua se comportando como um **jurista ou notável** na política

Tive a oportunidade de entrevistar o ex-Governador Pedro Taques, junto com o colega jornalista Hugo Fernandes. É óbvio que ele tem suas chances na eleição para o Senado, por ter uma boa densidade eleitoral em todo o Estado fruto de três eleições majoritárias consecutivas.

Primeiro, é interessante observar que ele continua um político localizado no centro, numa equidistância entre os extremos. Ele já tinha esse comportamento nas eleições anteriores e durante o Governo do Estado. Mas percebi algumas mudanças em seu posicionamento, já que o centró é mais móvel que os outros setores do campo político. Ele se moveu mais para a esquerda em relação às manifestações anteriores. Apresentou um discurso bem focado na defesa dos interesses dos servidores públicos, dos excluídos e do desenvolvimento sustentável. Abandonou a celebração que fazia dos resultados econômicos de Mato Grosso, passando a enfatizar os problemas na área social.

Este movimento responde à ocupação da direita pelo Bolsonarismo e que empurrou eleitores e políticos de centro um pouco mais esquerda. O fato de Nilson Leitão ser candidato a senador pelo PSDB com discurso mais focado na área econômica e fiscal deslocou Taques para a busca destes espaços. Ele deverá explorar este território político entre os candidatos mais vinculados ao agronegócio e aqueles com perfil nítido de centro-esquerda, como o deputado Valdir Barranco (PT) e o Procurador Mauro (PSOL).

A meu ver Taques está querendo ocupar o vácuo político deixado pela saída de Gisela Simona (PROS) da eleição para senador. Está se colocando como um candidato defensor dos servidores públicos e da população de renda mais baixa, com perfil conceitual baseado na sua reputação. A forte presença nas mídias sociais também é uma grande semelhança. Está bem parecido com sua primeira candidatura a Senador em 2010, quando se apre-

sentou como um nome novo vindo de fora da política e com forte apelo na agenda de combate a corrupção.

Ocorre que o relógio não anda para trás. Desde então Pedro Taques foi Senador e Governador. Acumulou alguns ativos políticos que está explorando agora, como os merecidos prêmios por sua atuação no Senado e as entregas que conseguiu realizar no Governo do Estado. Porém, é preciso considerar o passivo político que ele também tem pelo que fez e deixou de fazer nesse mesmo período. A relação difícil com os servidores públicos, a instabilidade administrativa, os problemas fiscais, o forte alinhamento com o agronegócio e os escândalos de corrupção que marcaram a sua gestão como Governador. São situações que lhe serão cobradas, com certeza, pelos adversários e eleitores.

Algo que me chamou a atenção também foi a ênfase na sua biografia pessoal. Ele continua se comportando como um jurista ou notável na política, se definindo como um servidor público que oferece seu preparo e experiência para atuar no Senado em favor da cidadania. Mas sabemos que a política é feita em grupo e que se não houver muita articulação consegue se concretizar pouca coisa num órgão colegiado. Ele demonstrou uma postura independente em relação a Bolsonaro, concordando com algumas ações realizadas pelo Governo Federal. Mas está filiado ao Solidariedade, partido que compõe o Centrão no Congresso e tem como presidente o deputado federal Paulinho Pereira da Silva, da Força Sindical. Pesam sobre ele acusações importantes que maculam a imagem do partido.

Estas e outras ambiguidades precisarão ser trabalhadas por Pedro Taques na sua campanha. Talvez esteja apostando num racha dos demais setores que estão congestionados, o que poderia favorece-lo. Ou na procura do eleitor por sua postura de anti-político. Ou preparação para 2022. A conferir.

**VINÍCIUS DE CARVALHO É GESTOR GOVERNAMENTAL, ANALISTA POLÍTICO E PROFESSOR UNIVERSITÁRIO**

**CLIC FINAL**

A postagem em questão poderia, sim, ter sido feita, mas de forma mais “modesta”. É importante ter em mente que ou você dá ênfase à qualidade ou ao orçamento disponível. É possível, sim, encontrar algo bom por preço legal. Mas se você tentar forçar a barra e não for ao menos educado em seu texto, com certeza vai tomar muita “pancada” dos internautas.

**EXPEDIENTE**

**DIÁRIO DO ESTADO**  
JORNAL DIÁRIO DO ESTADO DO MATO GROSSO



DIÁRIO DO ESTADO MT GRAFICA E EDITORA LTDA  
CNPJ: 22.770.157/0001-39

Diário do Estado de Mato Grosso

**SINOP**  
Rua dos Angelins, 10 Sala 02 –  
Jardim das Oliveiras – Sinop-MT  
CEP 78552-442 Caixa Postal 180

**CUIABÁ**  
Rua dos Angelins, 10 Sala 02 –  
Jardim das Oliveiras – Sinop-MT  
CEP 78552-442 Caixa Postal 180

Diretor-Geral  
**Carlos Oliveira**

Diretor de Redação  
**José Roberto Gonçalves**

Editor de Política  
**Clemerson Mendes**

Diagramação e Artes  
**Thiago Slovinski**

E-mails

atendimento@diariodoestadomt.com.br  
comercial@diariodoestadomt.com.br  
redacao@diariodoestadomt.com.br  
Fone: **66 3535-1000**

OS ARTIGOS DE OPINIÃO ASSINADOS POR COLABORADORES SÃO DE RESPONSABILIDADE EXCLUSIVA DE SEUS AUTORES

ASSINATURAS

**Sinop** - R\$ 600,00 anual  
**Outras cidades** - R\$ 800,00 anual

www.diariodoestadomt.com.br

# Partidos políticos fazem acordo com Ministério Público Eleitoral

**ELEIÇÃO 2020.** Legendas que compõem a 43ª Zona Eleitoral firmaram termo com MPE sobre medidas de prevenção

FOTO: DIVULGAÇÃO

## DA REPORTAGEM

Os partidos políticos e coligações sediados em Sorriso, Ipiranga do Norte e Nova Ubitatã, municípios que compõem a 43ª Zona Eleitoral de Mato Grosso, firmaram Termos de Acordo de Cooperação e Obrigações com o Ministério Público Eleitoral e a Justiça Eleitoral, para adoção de medidas higiênico-sanitárias necessárias à prevenção do contágio pelo novo coronavírus durante o período eleitoral. Eles se comprometeram a cumprir as regras previstas nos Decretos Estaduais e Normas Técnicas expedidas pelo Poder Executivo Estadual e Secretaria de Estado de Saúde, bem como a se atentarem às particularidades locais consignadas pelo poder público municipal.

Os compromissos assumidos variam de um município para outro, porém, em linhas gerais, os compromitentes resolveram não promover eventos que ocasionem aglomeração de pessoas como comícios e passeatas; observar os cuidados sanitários nos comitês ou locais de reuniões político partidárias incluindo o uso obrigatório de máscaras

de proteção individual e/ou protetores faciais, além de incentivar a higienização das mãos com álcool em gel; e evitar o contato físico com o eleitor. No dia do pleito, os candidatos deverão evitar levar acompanhantes ao local de votação, evitar o contato físico com eleitores, mesários e fiscais, observar a obrigatoriedade do uso de máscaras de proteção individual nos locais de votação, se atentar para a vedação de distribuição de qualquer material impresso, utilizar espaços amplos e abertos para o contato com a imprensa e entrevistas, e cumprir o plano de segurança sanitária das Eleições Municipais de 2020 definido pelo Tribunal Superior Eleitoral (TSE). Os partidos políticos e coligações também se comprometeram a não utilizar na propaganda eleitoral fogos, foguetes, rojões e outros artifícios pirotécnicos conforme legislação existente; não utilizar alto-falantes e amplificadores de som, uma vez que os comícios serão virtuais; e contratar número limitado de cabos eleitorais, incluindo voluntários. A multa para cada violação ao acordo ficou estipulada em R\$ 5 mil.



Siglas de Sorriso, Ipiranga do Norte e Nova Ubitatã se comprometeram

## PREPARANDO 2021

# Secretários querem continuidade do auxílio emergencial

## DA REPORTAGEM

O secretário de Fazenda, Rogério Gallo, participou do debate promovido pelo Foro Inteligência, em nível nacional, para discutir os riscos de uma crise estrutural nas finanças dos estados. Desse primeiro evento participaram outros quatro secretários estaduais de Fazenda e Finanças, Henrique Meirelles (São Paulo), Décio Padilha da Cruz (Pernambuco), Rafael Tajra Fonteles, (Piauí) e Renê Garcia (Paraná).

Unanimemente os titulares da Fazenda defenderam a manutenção do auxílio emergencial que o governo federal vem repassando às pessoas com baixa renda. Os secretários pediram a manutenção do auxílio.

"Mato Grosso possui quase 3,5 milhões de habitantes. Um milhão de habitantes recebeu o auxílio financeiro de R\$ 600. Isso foi uma injeção em quatro meses, de quase três bilhões de reais, isso é muito significativo, é quase 2,5% do PIB do



FOTO: FORO INTELIGÊNCIA

## Unanimemente os titulares da Fazenda defenderam a manutenção do auxílio emergencial

Estado", diz Gallo.

Os secretários falaram também sobre reforma tributária. O secretário de Mato Grosso destaca e defende também a necessidade de uma boa reforma administrativa para se ajustar à realidade e correção de distorções que existem atualmente.

"Não adianta fazermos uma reforma tributária que vá melhorar a produtividade do setor econômico e privado do país se não corrigirmos o gasto público com uma reforma tributária. Com possibilidade em momentos de crises, ter instrumentos que o setor privado tem, e que o

setor público, em razão dessa rigidez, que não mais comporta nos momentos atuais, não poder fazer algumas flexibilizações.

Obviamente respeitando requisitos e regras, muito bem definidas e muito bem estabelecidas" apontou Rogério Gallo.

## SAÚDE

# SES informa os trabalhos de combate à Covid-19 aos povos indígenas de MT

## DA REPORTAGEM

A Secretaria de Estado de Saúde de Mato Grosso (SES), respondeu a indicação do deputado estadual Delegado Claudinei (PSL). O documento, apontava a necessidade do governo estadual disponibilizar alimentos, Equipamentos de Proteção Individual (EPIs), kits de limpeza e remédios para a Federação dos Povos Indígenas do Estado de Mato Grosso (FEPOIMT).

De acordo com a Secretaria Adjunta de Unidades Especializadas foi criado um Grupo de Trabalho Central (GTC) para a realização de ações de monitoramento e articulação de estratégias, cujo o objetivo é reduzir os impactos com a transmissão da Covid-19 em territórios indígenas. A SES também incluiu o Distrito Sanitário Especial Indígena (DSEI) no Centro de Operações de Emergências em Saúde Pública para a condução das ações referente ao novo coronavírus.

O documento enviado ao parlamentar garante que a população indígena está sendo assistida e o governo estadual realizou todo um planejamento, organização, coordenação, avaliação e controle de diversas outras atividades. As ações, conforme a Secretaria, envolvem o deslocamento de recursos materiais (testes rápidos, EPIs para profissionais dos Escritórios Regionais de Saúde (ERS), análise e atualização de protocolos específicos, capacitação e treinamento aos profissionais envolvidos nos atendimentos às emergências de saúde, monitoramento dos casos suspeitos e confirmados da doença e divulgação diária dos boletins epidemiológicos em relação a este público específico. "Acredito que é de suma importância fortalecer as ações nos distritos sanitários e oferecer o apoio preciso neste período pandêmico que enfrentamos, para que a doença não se alastre nessas comunidades", diz o parlamentar.

FOTO: DIVULGAÇÃO

## INDICAÇÃO DE BOLSONARO

# Bolsonaro faz indicação ao STF

## DA REPORTAGEM COM AGÊNCIA BRASIL

O Diário Oficial da União publicou, ontem (02), despachos do presidente da República, Jair Bolsonaro, indicando oficialmente o nome do desembargador Kassio Nunes Marques, do Tribunal Regional Federal da 1ª Região, para uma vaga de ministro do Supremo Tribunal Federal (STF).

No documento, o presidente encaminha o nome do desembargador para apreciação do Senado. Se aprovado pelos senadores, Marques assumirá a vaga do ministro Celso de Mello, o mais antigo integrante do STF, que antecipou sua aposentadoria da corte a partir do dia 13 de outubro.

Em sua live semanal nas redes sociais, Bolsonaro anunciou o desembargador

para vaga no STF. "Será publicado amanhã [2], no Diário Oficial da União, por causa da pandemia, nós temos pressa nisso, conversado com o Senado, o nome do Kassio Nunes Marques para a nossa primeira vaga no Supremo Tribunal Federal", afirmou o presidente.

O ano que vem, outro ministro do STF, Marco Aurélio Mello, também vai chegar aos 75 anos, devendo se aposentar compulsoriamente por tempo de serviço. Para esta segunda indicação, Bolsonaro voltou a dizer, durante a live, que indicará o nome de um jurista ou magistrado de perfil cristão. "Nós temos uma vaga prevista para o ano que vem também. Essa segunda vaga vai ser para um evangélico", disse.

Kassio Cunha Marques tem 48 anos e é desembargador do Tribunal Federal da



FOTO: RAMON PEREIRA/ASCOM TRF1

## Presidente optou por nome não "terrivelmente evangélico"

1ª Região (TRF1) desde 2011. Ele foi escolhido pela então presidente Dilma Rousseff na vaga reservada a profissionais oriundas da carreira na advocacia. Natural de Teresina,

Marques foi advogado por cerca de 15 anos e integrou os quadros da Ordem dos Advogados do Brasil (OAB). Ele também foi juiz no Tribunal Regional Eleitoral (TRE) do Piauí.



## Solicitação foi para atender a Federação dos Povos Indígenas de MT

AGRICULTURA			PECUÁRIA			CONJUNTURA ECONÔMICA			Dólar Comercial	Dólar PTAX	Dólar Turismo	Euro Comercial	Euro x Dólar	INDICADORES
Cotação do dia: 01/10/2020			Cotação do dia: 02/10/2020			Cotação do dia: 31/08/2020			5,6688 +0,25%	5,6464 +0,04%	5,9253 +0,23%	6,6398 -0,07%	1,1706 -0,41%	
SOJA	Sorriso	R\$/sc 156,00	BOI	Primavera do Leste	R\$/kg 239,67	Cesta Básica	Cuiabá	R\$ 523,60	Mega-Sena	Concurso 2304 (30/09/20)	Quina	Concurso 5380 (01/10/20)		
MILHO	Nova Mutum	R\$/sc 53,50	VACA	Campo Novo do Parecis	R\$/kg 226,50	VBP MT	Mato Grosso	R\$ bi 94,45	12 21 29 54 56 57		14 31 32 35 62			
ALGODÃO	Alto Garças	R\$/sc 103,53	LEITE	Nordeste	R\$/L 1,58	Emp. Agro	Mato Grosso	297.237	Acumulada: R\$ 90.000.000,00		Acumulada: R\$ 4.200.000,00			
FONTE: IBEA			FONTE: IBEA			FONTE: IBEA						BOLSA DE VALORES   BVSP BOVESPA IND		
												PONTOS: 94.015,68		
												VOLUME: 7.351.088		
												MÁXIMO (DIA): 95.995,70		
												MÍNIMO (DIA): 93.896,61		
												VARIÇÃO: -1,53 %		
												Última atualização: 02/10/2020 às 17h12		

# Vacinadores se capacitam para proteger rebanho da brucelose

**PRAZO ESTENDIDO.** Trabalhadores cadastrados têm até julho/2021 para concluir capacitação

## DA REPORTAGEM

Profissionais que aplicam vacina contra brucelose em bovinos e bubalinos aproveitam a flexibilização dos decretos municipais – quanto a realização de treinamentos – para cumprirem a exigência do Instituto de Defesa Agropecuária de Mato Grosso (Indea/MT). Os trabalhadores cadastrados no órgão têm até julho de 2021 para concluir capacitação que os habilita para a função. O prazo foi estendido por um ano, devido a pandemia da Covid-19.

Analista de pecuária da Federação da Agricultura e Pecuária do Estado de Mato Grosso (Famato), Marcos Coelho de Carvalho explica que após esse prazo, os vacinadores que não apresentarem a capacitação – por meio de um médico veterinário – serão retirados do cadastro oficial. “Estima-se que em Mato Grosso tenham mais de quatro mil vacinadores. Após o prazo limite, somente poderão exercer a atividade, aqueles que tiverem a capacitação”.

A obrigatoriedade foi determinada por meio da Portaria número 114 de 7 de novembro de 2018. O documento exige que a capaci-

tação seja feita pelo Serviço Nacional de Aprendizagem Rural de Mato Grosso (Senar-MT) ou instituição equivalente reconhecida pelo Indea-MT. Desde esta data, o Senar-MT já capacitou pelo menos 2.800 pessoas em treinamentos de Vacinação contra a Brucelose e Agente sanitário em saúde animal, ambos válidos para comprovação de capacitação.

Em Porto dos Gaúchos, cerca de 75 produtores e trabalhadores rurais devem realizar a capacitação até a primeira quinzena de outubro. O presidente do Sindicato Rural, Milton Zolin, acredita que além da obrigatoriedade, a vacinação por profissionais capacitados traga mais segurança para a atividade. “O rebanho do município é de 114 mil cabeças de gado e ter o pessoal treinado é crucial para não perdemos esses animais e para que a vacinação ocorra de forma correta”.

Segundo o instrutor credenciado junto ao Senar-MT, Renato de Andrade, o treinamento consiste na atualização de conhecimentos. “Fazemos revisão sobre os efeitos da vacinação de forma geral; como elas devem ser conservadas e aplicadas; as faixas etárias dos animais



FOTO: DIVULGAÇÃO

e a legislação vigente”.  
**PROGRAMAÇÃO**  
Até o final do ano, estão

previstos 52 treinamentos ofertados pelo Senar-MT em parceria com os Sindicatos

**Documento exige que capacitação seja feita pelo Senar-MT**

Rurais. Estes cursos acontecem em 38 cidades. Os interessados devem procurar

o Sindicato Rural do respectivo município e verificar as próximas turmas.

## APROSOJA-MT

# Duas chapas registram suas candidaturas para diretoria

## DA REPORTAGEM

A Comissão Eleitoral, responsável pelas eleições 2020 da Associação dos Produtores de Soja e Milho de Mato Grosso (Aprosoja), recebeu registro de candidaturas de duas chapas que irão concorrer a nova diretoria da entidade. As chapas 01 e 02 apresentaram documentação na sede administrativa da associação, em Cuiabá.

A Chapa 01, denominada “Aprosoja Decidida Produtor Mais Forte”, traz o produtor rural de Primavera do Leste, Fernando Cadore ao cargo de presidente e Lucas Costa Beber, de Nova Mutum, como vice-presidente. Também compõe o grupo Nathan Belusso de Sorriso, que concorre a diretor administrativo e o produtor Antonio Cavalaro, de Lucas do Rio Verde, pretendo diretor financeiro.



FOTO: DIVULGAÇÃO

**Chapa formada por Marcos da Rosa e Ricardo Arioli**

Já a Chapa 02, com nome “Aprosoja para Todos”, é encabeçada pelo produtor rural de Canarana, Marcos da Rosa, como presidente e Ricardo Arioli, de Tangará da Serra, ao cargo de vice-presidente. Para vaga de diretor administrativo, a chapa traz o

produtor de Diamantino, Altamar Kroling e para diretor financeiro, Otávio Palmeira, de Primavera do Leste. Produtores rurais associados que desejam concorrer a uma vaga de delegado para um dos 25 núcleos ou comprar chapa para nova direto-

ria da Aprosoja tem até 9 de outubro para entregar a documentação de registro de candidatura. A eleição será realizada no dia 9 de novembro, das 7h às 17h. Os 25 núcleos da Aprosoja se tornarão local de votação, bem como a sede da entidade, em Cuiabá.



FOTO: DIVULGAÇÃO

**Chapa formada por Fernando Cadore e Lucas Costa Beber**

## ALGODÃO

# Começa o vazio sanitário em MT

## DA REPORTAGEM

O vazio sanitário do algodão começou no último dia 1º em Mato Grosso, conforme Instrução Normativa Conjunta SEDEC/INDEA nº 001/2016. Durante 60 dias fica proibida a existência de plantas vivas de algodão com risco fitossanitário no estado, com o objetivo de prevenir a proliferação de pragas, em especial o bicudo-do-algodoeiro, principal doença que afeta a cultura.

Mato Grosso está dividido em duas grandes regiões: região I, que vai do Sul até o Vale do Araguaia e tem o período de vazio de 1º de outubro até 30 de novembro; e região II, Norte e Oeste, que tem o período de vazio sanitário de 15 de outubro até 14 de dezembro. De acordo com

o secretário de Desenvolvimento Econômico, César Miranda, mais uma vez o Estado conta com a parceria dos produtores rurais. “Sabemos da importância da cultura do algodão para Mato Grosso e também da responsabilidade de todos os agricultores neste período. Tenho certeza que faremos um ótimo trabalho em conjunto para que a próxima safra seja de mais sucesso”, afirma.

Durante o período de vazio sanitário a previsão é fiscalizar, pelo menos duas vezes, todas as propriedades produtoras de algodão do Estado. O descumprimento da medida fitossanitária pode acarretar aplicação de multa ao produtor rural, além do comprometimento da produção das propriedades na próxima safra.

FOTO: DIVULGAÇÃO

## CEPEA

# Cai o número de pessoas ocupadas na agropecuária

## DA REPORTAGEM

O número de pessoas ocupadas na agropecuária no trimestre móvel encerrado em julho continuou bastante aquém do limite inferior do que pode ser considerado normal. O número observado (8,049 milhões) é 3,7%, ou 310 mil pessoas, abaixo do esperado para esse período, segundo o Centro de Estudos Avançados em Economia Aplicada (Cepea).

O estudo considera dados da Pesquisa Nacional por Amostra de Domicílios Contínua, do Instituto Brasileiro de Geografia e Estatística (IBGE), os quais mostram que 8,049 milhões de pessoas estavam ocupadas na agropecuária em maio-junho-julho,

com leve alta de quase 1% em relação ao trimestre móvel imediatamente anterior (abril-maio-junho). Ainda assim, frente ao mesmo trimestre móvel de 2019, a população ocupada teve queda de 6,9%, o equivalente a 599 mil pessoas.

Segundo o relatório trimestral de mercado de trabalho divulgado pelo Cepea, houve forte recuo no número de pessoas ocupadas no agronegócio, em geral, entre os segundos trimestres de 2019 e de 2020. “Foi a maior queda nessa comparação desde o início da série histórica do Cepea, em 2012 – possivelmente relacionada à pandemia do novo coronavírus”, relata a entidade, em comunicado.



FOTO: DIVULGAÇÃO

**Número é 3,7% menor nos comparativos**

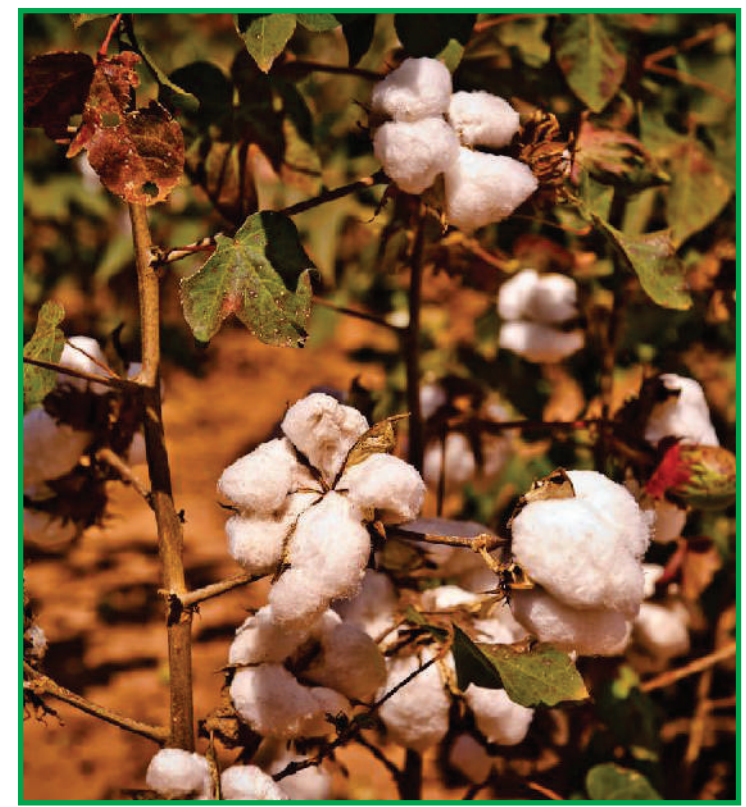

**Vazio segue durante 60 dias**



# Éderson jogou só 17 minutos com Coelho e fica fora até do banco

**CORINTHIANS.** Veja possível explicação para o sumiço do jovem volante de 21 anos, que já foi até titular

## DA REPORTAGEM

Autor de três gols na reta final do Campeonato Paulista, o volante Éderson teve um começo de semestre extremamente positivo no Corinthians. Mas isso já é passado. Atualmente, o jogador é uma das últimas opções de Dyego Coelho para a posição.

Éderson foi titular no primeiro jogo de Coelho como interino em 2020, contra o Fluminense. Ficou no banco de reservas e não entrou na partida contra o Bahia. E não foi nem sequer relacionado nos jogos contra Sport e Atlético-GO. O "sumiço" do jovem volante de 21 anos tem explicação: passa pela quantidade elevada de jogadores para a posição e pelas disputas nos treinamentos. Para Coelho, Éderson está atrás dos demais e seguirá fora dos jogos se não superá-los no dia a dia na parte física, tática e técnica. São apenas 17 minutos em campo sob o comando de Coelho, em jogo contra o Fluminense, no dia 13 de setembro. No ano, são 15 jogos e três gols marcados. Os volantes do Corinthians atualmente: Camacho, Cantillo, Éderson, Gabriel, Roni e Xavier. O próprio Coelho havia explicado sua opção em entrevista coletiva recente: "Há uma briga intensa nos trei-

namentos. Tudo que eu falar aqui, já falei para o jogador. Gosto de expor os porquês da coisa. E ele também tem direito de falar o que está sentindo. Acho que um jogador evolui quando tem liberdade para falar com o técnico. São opções. Temos que escolher aqueles que estão se sobressaindo. A disputa está forte. Vai quem treina mais à vera. Temos que adaptar o jogo, são cinco jogadores treinando muito bem. Não tenho nada a reclamar. Apenas escolho quem eu levo para o jogo e alguém acaba ficando fora mesmo se dedicando. Há muita competição".

## MEXIDAS

Em quatro jogos, Coelho formou três duplas diferentes de volantes: Gabriel e Cantillo (com Éderson também titular), depois os jovens Xavier e Roni (titulares em dois jogos) e, por fim, Roni e Cantillo com Xavier no banco de reservas.

A mudança na posição não é uma novidade para o Corinthians de 2020. No começo do trabalho do ex-técnico Tiago Nunes, Camacho e Cantillo pareciam ter se firmado, mas outras duplas foram se formando ao longo da temporada e na reta final do Paulistão Gabriel e Éderson eram os volantes.



Éderson e Dyego Coelho em treinamento do Corinthians

## INTER

# Coudet volta a ter D'Ale à disposição no Gre-Nal

## DA REPORTAGEM

Eduardo Coudet começa a definir a escalação do Inter para o Gre-Nal deste sábado (3), às 16h, na Arena, pela 13ª rodada do Brasileiro, com uma pitada do mistério que é tradicional no clássico. O treinador aguarda a nova bateria de testes para Covid-19 para definir quem será seu lateral-direito titular no duelo com o Grêmio. D'Alessandro e Yuri Alberto voltam a ficar à disposição. Após perder Saravia pelo restante da temporada devido à ruptura do ligamento cruzado do joelho direito, o treinador espera para saber se Rodinei terá condições de jogo. O lateral está fora de combate após contrair o coronavírus às vésperas do empate com o São Paulo e depende do resultado positivo para integrar a delegação. Caso não tenha condições, Heitor deve ser o titular da posição. Edenilson

também retorna. Além da indefinição, Coudet conta com um retorno para o Gre-Nal. D'Alessandro está à disposição do treinador após ter ficado fora do empate em 0 a 0 com o América de Cali devido a problemas familiares.

A tendência, porém, é de que o gringo inicie no banco de reservas. O treinador deve armar a equipe com a volta do meio-campo "ideal", formado por Rodrigo Lindoso, Ednilson, Boschilia e Patrick. O sistema ofensivo também deve ter um retorno. Yuri Alberto está recuperado de lesão muscular e também fica à disposição, mas no banco. Thiago Galhardo e Abel Hernández serão a dupla de ataque.

O provável Inter tem: Marcelo Lomba; Heitor (Rodinei), Rodrigo Moledo, Víctor Cuesta e Moisés; Rodrigo Lindoso, Ednilson, Boschilia e Patrick; Thiago Galhardo e Abel Hernandez.



D'Alessandro, em ação no treino do Inter

## GRÊMIO

# Renato mantém dúvidas no meio e na defesa

## DA REPORTAGEM

O Grêmio realizou mais um treinamento tático na tarde de sexta-feira no CT Luiz Carvalho com vistas para o Gre-Nal de sábado, na Arena, pelo Campeonato Brasileiro. Como de costume em semana de clássico, Renato Portaluppi mantém as dúvidas na equipe.

A atividade, conforme relato do próprio clube, foi técnica e tática. Renato deve ter os retornos de Maicon e Jean Pyerre no meio-campo. E também poderá contar com Lucas Silva, que cumpriu suspensão na última rodada.

Assim, a dúvida passa a ser a presença de Maicon

ou Jean na vaga de Darlan, já que Lucas retomou a titularidade ao se posicionar como volante centralizado no tripé gremista. Uma provável escalação tem: Vanderlei; Orejuela, Paulo Miranda (Rodrigues), David Braz e Cortez; Matheus Henrique, Lucas Silva, Darlan (Maicon ou Jean Pyerre); Alison, Pepê e Diego Souza.

Geromel e Kannemann seguem em recuperação da Covid-19, enquanto Everton volta a estar disponível para o setor ofensivo. Sem a defesa titular, Paulo Miranda entra ao lado de David Braz, já que não pode atuar na Libertadores pela suspensão ainda em decorrência do Gre-Nal de março. Rodrigues corre por fora.



Vanderlei em treino do Grêmio

O lateral-esquerdo Guilherme Guedes ainda mantém recuperação física após sofrer lesão muscular em ju-

lho. Não há previsão de retorno do jovem aos trabalhos com bola.

## PALMEIRAS

# Nova cria da Taça das Favelas com multa de R\$ 530 milhões

## DA REPORTAGEM

O sucesso da Taça das Favelas no âmbito esportivo é conhecido no Palmeiras. Afinal, Patrick de Paula saiu da competição para virar peça fundamental e decidir o Campeonato Paulista de 2020 para o clube alviverde. Depois do meio-campista, o clube cuida e aposta em uma nova revelação do torneio amador: o atacante Carlos Matheus, de apenas 17 anos e agora dono de um contrato com multa de quase R\$ 530 milhões.

Nascido em Belém, o jovem assinou o primeiro compromisso profissional há poucas semanas e vai poder transformar a realidade difícil da família. O menino mora com a mãe na favela de Heliópolis, em São Paulo, e aproveitou um espaço dentro da comunidade para aparecer na Taça das Favelas. No Unidos de Vila Carioca, chamou a atenção do Palmeiras, onde é tratado como aposta.

"Ano passado eu estava disputando a Taça das Fave-

las e hoje estou em um dos maiores clubes do Brasil. Claro que é uma mudança grande, mas estou com a cabeça concentrada para que tudo dar certo, junto com a minha família, todo o staff que tem trabalhado para eu realizar esse sonho. É um projeto de carreira muito motivador e tenho certeza que lá na frente vamos colher os frutos", declarou.

Acompanhado e trabalhado pelo Palmeiras desde o início do ano, Carlos Matheus realizou apenas um jogo oficial pelo clube alviverde, ainda em março contra o Botafogo, pelo Brasileiro Sub-17. Foi o suficiente pra agradar aos diretores da base e assegurar o primeiro (e valioso) contrato profissional de futebol.

Em campo, Carlos Matheus e o sub-17 retornam no próximo dia 10 contra o América-MG, fora de casa, pelo Brasileiro da categoria. No caso do jovem da favela de Heliópolis, agora com um contrato milionário de profissional do Palmeiras.



Carlos Matheus assina contrato para reforçar o sub-17

# Hotéis inovam e experimentam os primeiros sinais de recuperação

**TURISMO.** Levantamento revela aumento na taxa de ocupação de leitos: de 5% em abril para 30% em setembro

## ASSESSORIA DE IMPRENSA

Despedindo-se do período mais crítico da pandemia, os hotéis e pousadas de Mato Grosso já experimentam os primeiros sinais de recuperação. Após amargar o índice de 5% de taxa média de ocupação de leitos em abril, os empreendimentos estão encerrando setembro com aproximadamente 25% de ocupação. O bom resultado não se deve apenas a reabertura gradativa dos estabelecimentos, mas também à capacidade de inovação do setor.

É o caso de um empreendimento localizado no Centro Político e Administrativo (CPA) de Cuiabá. Embora seu público seja majoritariamente constituído por profissionais liberais e empresários, a administração decidiu investir na atração de novos públicos para driblar a crise. As ações de marketing desenvolvidas pela unidade vão da comercialização de "Day-use" com drinks inclusos nos finais de semana até à noite do pijama para os "baixinhos".

"Promovemos essas ações no mês de agosto e o resultado foi bastante positivo. Alcançamos uma taxa

de ocupação até 30% nos finais de semana, sendo que normalmente era de 5%. A maior parte do nosso público é do cooperativo e que, por consequência, se hospeda durante a semana. Porém o fenômeno do isolamento social fez com que muitas famílias passem a buscar um 'oásis' nos finais de semana, para refrescarmos a cabeça com segurança. E é isso que decidimos oferecer no Hotel Delmond", explicou o empresário Bruno Delcaro.

Embora os primeiros sinais de recuperação comecem a ser experimentados, o fluxo de hospedagem ainda está longe de voltar à normalidade. Segundo o presidente da Associação Brasileira da Indústria de Hotéis do Mato Grosso (ABIH-MT), Jack Abboudi, a expectativa é de que o setor retorne aos índices anteriores, de uma taxa média de 60%, só no final do ano que vem.

De acordo com a entidade, dos cerca de 650 hotéis e pousadas existentes em Mato Grosso, aproximadamente 40 encerraram as atividades de vez. Alguns fecharam as portas em abril, pior mês da crise, e reabriram depois. "Embora seja inegável o impacto da pandemia



FOTO: DIVULGAÇÃO

## Atrações infantis contribuem para elevar taxa de ocupação

no setor, devemos agradecer por esse início de retomada. É um sinal positivo, que nos anima.

Quem conseguiu se manter, agora deve inovar, criar novos produtos e atrair outros públicos para o seu

negócio", analisou Abboudi.

## PROTOCOLOS DE SEGURANÇA

Desde o início da pandemia, a ABIH-MT e a Associação Brasileira das Governantas (ABG) estabeleceram

protocolos com recomendações, visando garantir a segurança de hóspedes e funcionários, que vão desde o uso indiscriminado de álcool gel e máscaras, até protetores faciais. Também foram recomendados cuidados especí-

ficos na troca e higienização de toalhas e roupas de cama, além da limpeza frequente dos filtros dos condicionadores de ar, entre outras medidas, tudo para proporcionar aos hóspedes a tranquilidade, conforto e segurança.

## CÂNCER DE MAMA

# Prevenção e detecção precoce são os melhores caminhos

## DA REPORTAGEM

Neste mês de outubro há uma mobilização nacional para promover a prevenção e o controle no aumento dos casos de câncer de mama, principal tipo de câncer entre as mulheres. Referência como o único hospital de Sinop e de todo o Norte de Mato Grosso, com ala específica para o tratamento oncológico, o Hospital Santo Antônio alerta que a melhor forma de prevenção é o diagnóstico precoce e os exames de rotina.

A ala de oncologia do Hospital Santo Antônio recebe pacientes das mais diversas cidades do estado até do Sul do Pará. São oferecidas consultas, cirurgias, quimioterapia e acompanhamento assistencial e psicológico. Hoje, cerca de 50 mulheres participam do projeto "Amigas do Peito", onde as pacientes recebem próteses mamárias e desenvolvem atividades e acompanhamentos semanais para o entendimento e a recuperação da doença e as suas mais diversas fases.

De acordo com a doutora Sílvia Nardozza Santorini, médica oncologista do Hospital, os fatores de risco do câncer de mama são, principalmente, a idade. Ainda de acordo com ela, conforme a mulher envelhece, também aumenta o risco de desenvolver câncer de mama.

"Para cada um homem diagnosticado com câncer de



FOTO: DIVULGAÇÃO

## Santo Antônio: ala específica para o tratamento oncológico

mama, são diagnosticadas outras 100 mulheres", ilustra ao lembrar que alguns outros fatores genéticos como história familiar de câncer, principalmente se é parente de primeiro grau e, dependendo da idade, menos de 50

com câncer de mama, ovário e alguns fatores modificáveis como a obesidade, o sedentarismo, o uso excessivo de álcool e o tabagismo.

Segundo dados registrados pelo Instituto Nacional do Câncer (INCA), este

ano, estima-se 66.280 mil novos casos novos de câncer de mama para cada triênio [2020 / 2022].

Este valor corresponde a um risco estimado de 61,61 casos novos a cada 100 mil mulheres.

## CHAPADA DOS GUIMARÃES

# Imagens de câmera de segurança mostram jovem sendo morto por PMs

## DA REPORTAGEM

Imagens da câmera de segurança da região em que o jovem Jonathan da Silva Rosário, 23 anos, foi morto a tiros por policiais militares mostra o momento em que os disparos foram feitos, na última quarta (30), em Chapada dos Guimarães. O vídeo mostra Jonathan passando pela rua em sua moto, quando um dos policiais tenta parar o veículo, dando chutes, e, em seguida, o outro policial faz o disparo contra o jovem.

O tiro acertou a coxa direita do jovem, próximo da virilha. Jonathan foi socorrido pelo Serviço de Atendimento Móvel de Urgência (Samu), mas chegou no hospital da cidade já sem vida. No boletim de ocorrência feito pela polícia, os militares relataram que estavam dispersando pessoas na Praça Dom Wunibaldo e que o jovem passou pelo local em alta velocidade fazendo 'algazarras'. Durante

a tentativa de abordagem, segundo a polícia, o motoqueiro teria jogado a moto para cima dos policiais. No entanto, pelas imagens da câmera de segurança, não é possível ver essa manobra citada. Segundo a tia dele, Jonathan saiu para levar a namorada em casa e voltava para a residência da família para dormir e trabalhar no dia seguinte. Segundo a família, o rapaz não tinha CNH e esse teria sido o motivo por não ter parado. "Isso não faz dele um criminoso. Ele morava no sítio e veio para a cidade para trabalhar. Nunca mexeu com coisa errada, nunca brigou com ninguém. Era um menino que desde criança trabalhou para ajudar a família. Era muito amado na cidade", contou. Em nota, a Polícia Militar informou que a Corregedoria Geral está acompanhando o caso e que será instaurado Inquérito Policial Militar (IPM) para apurar a conduta dos policiais.



FOTO: DIVULGAÇÃO

Versão registrada em BO é diferente da vista em imagens

**NÃO RESPEITAR AS VAGAS**

**RESERVADAS DÁ MULTA**

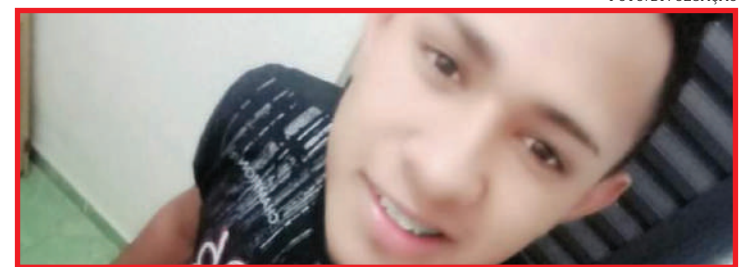
A multa para quem cometer a infração é de **R\$ 293,47**

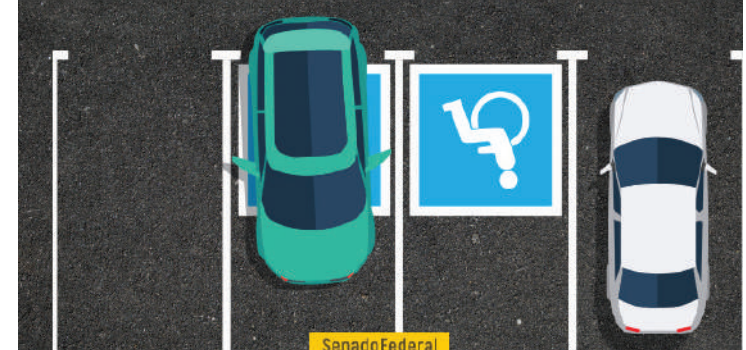

SenadoFederal

## C.N.PARECIS

# Transformador sobrecarregado causa as quedas de energia

## DA REPORTAGEM

A população de Campo Novo do Parecis está tentando entender as repetidas quedas de energia elétrica que começaram na última segunda-feira (28), no período noturno, entre 21h e 22h.

Os pequenos incidentes têm gerado apreensão em boa parte da população devido a possíveis danos em equipamentos eletrodomésticos e eletrônicos em geral.

Segundo um colaborador da Energisa, o principal transformador, que abastece

a cidade, está sobrecarregado devido a alta demanda energética no horário onde estão acontecendo as quedas. Uma equipe de Tangará da Serra foi solicitada para fazer manutenções e solucionar o problema. Porém não deram data definida para

que as quedas deixem de acontecer. A situação é recorrente em diversas cidades do estado, incluindo Sinop, no Nortão. Na madrugada desta sexta (2), por pelo menos três vezes a energia caiu, retornando ao normal apenas por volta das 7h10.

## AGORA EM SINOP

TEMOS UM NOVO CONTATO PARA MELHOR ATENDERMOS VOCÊ!  
TIRE SUAS DÚVIDAS E OBTENHA INFORMAÇÕES SEM SAIR DE CASA.

 (66) 99912-7910

 (66) 3211-1998

 SINOP-MT

 **eLOG**  
encomendas centro-norte

 **eLOG**  
encomendas centro-norte

# Amazônia<sup>®</sup>

Seguros

## Seguros para Agronegócios

Opções de seguros para sua produção agrícola, equipamentos, propriedade e funcionários.

Solicite mais informações  
Fone: (66) 3531-2152  
Whats: (66) 99205-4072

*Todo tipo de seguro a gente faz!*

O ESTADO DE MATO GROSSO TEM UM NOVO JORNAL

**DIÁRIO DO ESTADO**  
(66) 3535 - 1000

  
www.diariodoestadomt.com.br