

DIÁRIO DO ESTADO

SÁBADO

O JORNAL DIÁRIO DO ESTADO DO MATO GROSSO



WEBSITE



Máx 28 | Mín 22

31 de outubro de 2020 - Fundado em 1919 - Ano II - Edição 410 - R\$ 3,00 | Informações: 66 3535-1000 | www.diariodoestadomt.com.br

ELEIÇÕES 2020

Pesquisa aponta Juarez Costa com 50% dos votos válidos

Pesquisa realizada na área urbana de Sinop entre os dias 25 e 27 de outubro. 650 entrevistados. Registro TRE/MT nº 02968/2020. A margem de erro é de 3,83% e o intervalo de confiança é de 95%. Cálculo de votos válidos desconsidera os votos brancos, nulos, indecisos ou não responderam. Página - 3

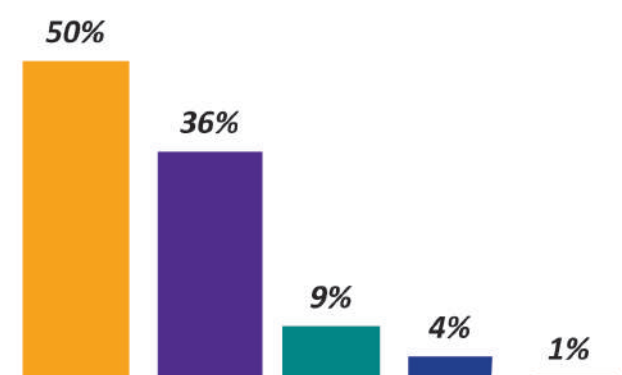

Juarez Costa Roberto Dorner Jorge Yanai Sérgio Ribeiro Roberto Arruda

Soja (saca 60Kg) Venda

Sinop.....	R\$ 130,00
Sorriso.....	R\$ 130,25
Lucas R. Verde.....	R\$ 109,75
Nova Mutum.....	R\$ 130,80
Rondonópolis.....	R\$ 131,00

Fonte: IMEA

Milho (saca 60Kg) Venda

Sinop.....	R\$ 43,00
Sorriso.....	R\$ 44,25
Lucas R. Verde.....	R\$ 45,25
Nova Mutum.....	R\$ 46,00
Rondonópolis.....	R\$ 49,00

Fonte: IMEA

Arroz (saca 60Kg) Venda

Sinop	
Arroz Sequeiro Cultivar Primavera.....	R\$ 130,00
Sorriso	
Arroz Sequeiro Cultivar Primavera.....	R\$ 130,00

Fonte: AGROLINK

Algodão

Cuiabá.....	R\$ 102,78
Sorriso.....	R\$ 107,49
Lucas R. Verde.....	R\$ 107,64
Nova Mutum.....	R\$ 108,04
Rondonópolis.....	R\$ 108,83

Fonte: IMEA

Boi Gordo (compra comercial)

Sinop.....	R\$ 215,73
Nova Mutum.....	R\$ 206,20
Rondonópolis.....	R\$ 209,57

Fonte: IMEA

ÍNDICES DE PREÇOS

Cesta Básica.....	R\$ 523,60
-------------------	------------

Fonte: IMEA

Cotações

Dólar
+0,66%
R\$ 5,6307

Bovespa
-0,65%
101,259,75 pts

Euro
+1,04%
R\$ 6,6791

Selic
(2% a.a.)

Salário mínimo
R\$ 1.045



Onze mil motoristas multados por dirigir de chinelo

De janeiro até outubro, mais de 11 mil motoristas e motociclistas foram multados por estarem dirigindo com calçado inadequado em Mato Grosso, de acordo com o Detran. Em todo o estado, foram quase 58 mil infrações. Dá para ver isso de perto, mas ruas, uma série de irregularidades.

Página 7

FEBRE AFTOSA



VACINAÇÃO COMEÇA DOMINGO

A etapa de novembro de vacinação contra a febre aftosa inicia neste domingo (1º). Bovinos e bubalinos de até 24 meses devem ser imunizados e a vacinação deve ser comunicada ao Indea.

Página 3

SÉRIE D

Sinop faz jogo de vida ou morte em Roraima

RENAN SCHUSTER



O Sinop viaja a Roraima para disputar sua 10ª partida na Série D. Com uma campanha pífila até o momento – com apenas duas vitórias e sete derrotas –, a equipe ocupa a lanterna do Grupo A2, com 22,2% de aproveitamento dos pontos, e está a 9 pontos do 4º colocado que fecha o G4 que avança à segunda fase.

Página - 6



Qualidade e agilidade

eLOG
encomendas centro-norte

Cuiabá: (65) 3316-7517 / Sinop: (66) 3531-2142

@eλογcomendas
www.eλογcomendas.com.br

Editorial

Vacina com ciência

O comportamento de Jair Bolsonaro na pandemia desviou-se em tudo do que se exige de um líder. Minimizou a ameaça da Covid-19, sabotou o distanciamento social, propagandeou falsas curas, manietou o Ministério da Saúde e, agora, precipita e politiza um debate sobre a obrigatoriedade da vacinação.

Bolsonaro negligencia dever básico em matéria de saúde pública, a precaução. Não há ainda vacina com níveis de segurança e eficácia conhecidos, informação imprescindível para desenhar qualquer plano de imunização, mas o presidente palpita numa discussão que deveria ser fundada na ciência.

O mandatário que já desautorizou três ministros da Saúde em plena epidemia não se peja de buscar dividendos políticos onde não devia. Criou-se, com isso, uma polarização descabida e falaciosa do tema, como se estivesse em pauta uma oposição entre liberdade pessoal e opressão estatal.

Declarar a obrigatoriedade de imunização não está apenas previsto em legislação sancionada pelo próprio Bolsonaro. Justifica-se, igualmente, pelo princípio de que um indivíduo não tem o direito de ameaçar a vida de outro. Trata-se da fixação de regras para promover o bem-estar coletivo.

O bom senso da população já assimilou, por exemplo, normas que proíbem o fumo em recintos públicos. Ninguém em sã consciência questiona cintos de segurança que tornam acidentes veiculares menos graves e acarretam economia de recursos do SUS. Quanto a vacinas, não há novidade. Já existem no país as obrigatórias para crianças e adolescentes, estando os pais sujeitos a sanções em caso de descumprimento.

Faltam até aqui elementos para definir se a futura prevenção contra a Covid-19 precisará ser obrigatória ou não. Caso um dos imunizantes em teste se mostre 100% eficaz (uma raridade), todos que o aceitassem estariam protegidos dos trânsfugas que, por desconhecimento ou obtusidade ideológica, se recusassem a recebê-lo.

Não parece o caso, porém. Há também indícios de que anticorpos contra o coronavírus decaem com o tempo, o que talvez demande doses de reforço ou mesmo campanhas periódicas de vacinação.

Tornar a vacinação obrigatória não corresponde, como querem fazer crer seguidores fanáticos do bolsonarismo, a invadir residências ou deter indivíduos nas ruas para aplicar injeções à força.

O Estado dispõe de meios para fazê-la valer, de campanhas de esclarecimento para setores específicos a incentivos inteligentes, como condicionar o uso de serviços públicos e o retorno às escolas a provas de imunização. Trata-se de responsabilidade básica, que nenhum governante pode ignorar.

“

Faltam até aqui elementos para definir se a futura prevenção contra a Covid-19 precisará ser obrigatória ou não

”

Ranking dos Políticos - Facebook



Brasil e EUA concluem acordos para facilitação de investimentos

Acordos são **fundamentais** para futuro **livre comércio** entre os dois países e para evitar a **dupla tributação**.

RANKING POLITICOS

IMAGEM DO DIA



Crédito: Reprodução

Um bicho-preguiça foi flagrado na noite de quinta-feira (29) atravessando a Avenida André Maggi, no trecho compreendido entre as avenidas da Saudade e Figueiras. Os carros pararam para que o animal pudesse fazer a travessia com segurança – e muita calma! Não foi informado se o Corpo de Bombeiros ou a Secretaria de Meio Ambiente foram acionados para fazer a captura da preguiça para devolver a lugar apropriado.



VAI "COLAR"???

Com mais de três anos de atraso, o prefeito Emanuel Pinheiro (MDB) finalmente veio a público pedir desculpas pelas imagens em que foi flagrado enchendo os bolsos do paletó com dinheiro. Os vídeos de Emanuel e de outros políticos recebendo dinheiro foram divulgados em agosto de 2017. Na ocasião, Emanuel estava no comando do Palácio Alencastro há pouco mais de 8 meses. Desde então, o prefeito fez do silêncio sua norma em relação ao caso. Segundo ele, por causa do sigilo do inquérito.

DEMOROU DEMAIS

A omissão perante a opinião pública custou caro. Com uma gestão bem avaliada por todos os institutos de pesquisas, os eleitores decidiram, agora no período eleitoral, dar o troco. Prova disso é que, empatado tecnicamente com dois de seus adversários, Emanuel já poderia, provavelmente, ter liquidado a fatura, e carimbado seu passaporte para a reeleição, caso tivesse optado por se explicar logo quando o escândalo ganhou as manchetes nacionais. Demorou demais. E a falta de satisfação desagradou aos cidadãos.

REDUÇÃO DA TIRAGEM EM RESPEITO AOS FUNCIONÁRIOS

Em virtude da crise causada pelo coronavírus, o Diário do Estado MT informa aos seus leitores que seguirá presando pela qualidade da informação neste período, porém, em tiragem menor em respeito, principalmente, aos seus funcionários. Da apuração à distribuição, muita gente está envolvida, e na maior parte do tempo, próximos uns aos outros. Tudo ficará bem!

I.N.T.E.R.L.I.G.A.D.O



POR LEANDRO CARECA

Urgente, muito urgente

Por mais novo que você seja, provavelmente já ouviu o termo "telegrama". Esse pequeno pedaço de papel foi por muito tempo a forma mais rápida de se enviar mensagens. Seu envio era completamente diferente de uma carta comum. A tecnologia, evidentemente, acabou praticamente "enterrando" esse meio de comunicação.

O telegrama participou de forma intensa da vida das pessoas. Ninguém enviava uma mensagem dessas apenas para conversar com os amigos e parentes, pois para isso utilizava-se a carta. O telegrama era para questões realmente urgentes. Quando você recebia um desses em mãos poderia não saber se a notícia seria boa ou ruim, mas sabia que era algo urgente.

Diferentemente da carta, essa mensagem era enviada por meio eletrônico entre as agências, impressa e entregue na hora. Na esmagadora maioria dos casos um telegrama chegava ao destinatário no mesmo dia, a menos, é claro, que houvessem graves problemas de logística envolvidos.

Em uma carta você escreve o quanto quer, sem qualquer limite ou diferença no envio.



O telegrama era cobrado por letra. Isso mesmo: o custo era expressivo para cada caractere adicionado e isso fazia com que as mensagens fossem extremamente enxutas, trazendo apenas o indispensável.

Me lembro de notícias impactantes chegando por telegrama na vida das pessoas. Confirmações de contratações, notificação de falecimento, informação de alguma premiação, enfim, coisas realmente importantes.

Em outras palavras: o que era, em outros tempos, função do telegrama, hoje pode ser resolvido usando uma ligação, uma mensagem de WhatsApp, um e-mail ou qualquer outro recurso similar, que está ali, ao nosso alcance. Quanta diferença, não.

E a gente vai ficando por aqui. Suas opiniões, sugestões e críticas são muito importantes, e você pode entrar em contato pelo fone (66) 99971-6500, pelo e-mail, lsmussi@hotmail.com ou visitar nosso perfil em facebook.com/paginadocareca. Do mais um grande abraço, e até a próxima, se Deus quiser!

A tecnologia mudou brutalmente nossas formas de comunicação, fazendo com que as opções mais eficientes do passado sejam muito "lentas" se compararmos às ferramentas que, atualmente, utilizamos em nosso dia a dia e o telegrama, sem sombra de dúvidas, é um excelente exemplo disso.

CLIC FINAL

Profilaxia Pós-Exposição ao HIV: o que é?

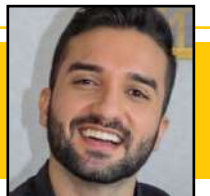

RUI JÚNIOR

Profilaxia Pós-exposição (PEP) que está disponível no SUS desde 1999

O novo coronavírus está em foco atualmente, vírus novo que vem contaminando milhares de pessoas e rapidamente tornou-se uma pandemia, merece sim total preocupação e atenção. Porém, mesmo hoje, não podemos deixar de levantar temas prevalentes em nossa sociedade cuja incidência ainda é alta. Voltando a falar sobre o HIV (Vírus da Imunodeficiência Adquirida) e com o intuito de quebrar os milhares de tabus, vamos falar um pouco sobre a Profilaxia Pós-exposição (PEP).

Digamos que por algum motivo você tenha entrado em contato com o vírus, por exemplo: transou sem camisinha com algum parceiro e, após os dois fazerem o teste, um descobriu que tem o vírus e ainda não estava em tratamento. Ou então você é um profissional da saúde e acidentou-se com perfurocortante de um paciente cujo Teste Rápido (TR) pra HIV tenha sido positivo ou desconhecido. E agora, o que fazer?

É justamente aí que entra a Profilaxia Pós-exposição (PEP) que está disponível no SUS desde 1999. A partir da exposição ao vírus pode ser lançado mão de medicações por um período de tempo (28 dias) que quando aderidas diminuem em até 90% a chance de infecção.

A PEP é composta por três medicamentos (dolutegravir, lamivudina e tenofovir), tomadas uma vez ao dia por 28 dias, sem interrupção. Para ter acesso à medicação é preciso ter entrado em contato com o risco de infecção pelo vírus HIV e que este contato tenha ocorrido em até 72 horas, após este período de tempo a literatura traz que a eficácia da medicação reduz muito.

Por esta razão, caso isso aconteça é necessário procurar o Serviço de Atendimento Especializado de sua cidade e rela-

tar o ocorrido, será avaliado pelo profissional como, quando e com quem ocorreu a exposição para se ter a certeza se está ou não indicada a PEP. Alguns exemplos de exposições com risco de infecção:

1-Percutânea – Exemplos: lesões causadas por agulhas ou outros instrumentos perfurantes e/ou cortantes;

2-Membranas mucosas – Exemplos: exposição sexual desprotegida; respingos em olhos, nariz e boca;

3-Cutâneas envolvendo pele não íntegra – Exemplos: presença de dermatites ou feridas abertas;

4-Mordeduras com presença de sangue – Nesses casos, os riscos devem ser avaliados tanto para a pessoa que sofreu a lesão quanto para aquela que a provocou.

Confirmado o risco é então realizado um TR para HIV na pessoa exposta e, caso o TR seja não reagente é prescrita a PEP pelo médico. Por outro lado, sendo reagente o teste, inicia-se o tratamento para HIV. Finalizados os 28 dias da medicação profilática.

(PEP), faz-se um novo TR e a partir de então, repete-se com seis meses e com 12 meses. É no caso de já ter passado as 72 horas após a infecção, como proceder? Como já discutimos anteriormente, não há indicação da PEP, porém é feito um acompanhamento rigoroso deste paciente, com TR sucessivos.

Desta forma, a PEP entra na mandala de prevenção ao HIV, juntamente com os métodos de barreira (camisinha), PrEP (profilaxia pré-exposição), dentre outros. Falar em HIV não deve mais ser um tabu. É discutindo e interagindo sobre o assunto que nós somos capazes de vencer o preconceito que tanto mata aqueles que vivem com o vírus.

RUI JÚNIOR É MÉDICO RESIDENTE EM PEDIATRIA PELA UFMT

EXPEDIENTE

DIÁRIO DO ESTADO
JORNAL DIÁRIO DO ESTADO DO MATO GROSSO



DIÁRIO DO ESTADO MT GRÁFICA E EDITORA LTDA
CNPJ: 22.770.157/0001-39

Diário do Estado de Mato Grosso

SINOP
Rua dos Angelins, 10 Sala 02 –
Jardim das Oliveiras – Sinop-MT
CEP 78552-442 Caixa Postal 180

CUIABÁ
Rua dos Angelins, 10 Sala 02 –
Jardim das Oliveiras – Sinop-MT
CEP 78552-442 Caixa Postal 180

Diretor-Geral
Carlos Oliveira

Diretor de Redação
José Roberto Gonçalves

Editor de Política
Clemerson Mendes

Diagramação e Artes
Thiago Slovinski

E-mails

atendimento@diariodoestadomt.com.br
comercial@diariodoestadomt.com.br

redacao@diariodoestadomt.com.br

Fone: 66 3535-1000

OS ARTIGOS DE OPINIÃO ASSINADOS POR COLABORADORES SÃO DE RESPONSABILIDADE EXCLUSIVA DE SEUS AUTORES

ASSINATURAS

Sinop - R\$ 600,00 anual
Outras cidades - R\$ 800,00 anual

www.diariodoestadomt.com.br

Sinop: Pesquisa aponta Juarez Costa com 50% dos votos válidos

ELEIÇÕES 2020. A pesquisa foi divulgada pelo instituto MT Dados na tarde de ontem com o cenário sinopense

DA REPORTAGEM

Saiu na tarde de ontem (30), mais uma pesquisa com a intenção de voto dos eleitores de Sinop para o pleito de 15 de novembro.

Os números divulgados pelo instituto MT Dados, apontou a liderança do candidato Juarez Costa (MDB) considerando os cenários de pesquisa estimulada, onde é apresentado aos eleitores os nomes à disposição, o cenário espontâneo, onde o eleitor relata sua preferência que a ele seja apresentados nomes e o cálculo com os votos válidos, onde são descartados aqueles que votariam em branco, nulo.

Quando a pergunta foi estimulada o emedebista apareceu com 35% das intenções de votos, quatro a mais do que na projeção anterior. Na segunda posição com 25% aparece Roberto Dornier (Republicanos), que também apresentou uma crescente nos votos em relação à pesquisa anterior, foram sete pontos percentuais de evolução.

Se os dois primeiros apresentam uma evolução os outros quatro candidatos estão desidratando. O candidato do PODEMOS, Jorge Yanai caiu de 10% na primei-

ra estimativa para 6% nessa. O Delegado Sérgio Ribeiro (PSL) se manteve com os mesmos 3%. O petista, professor Roberto Arruda caiu de 2% para 1% e Marcelo Stachin (PRTB) nesta pesquisa não atingiu o 1%.

Os que votaram Branco ou Nulo caso as eleições fossem hoje somam 14% e 16% os que não souberam ou não quiseram responder. leitores que declaram voto em Branco ou Nulo somaram 14%. Não souberam ou não quiseram responder totalizaram 16%.

Quando os votos dos que não sabem ou não quiseram responder e os Brancos e Nulos são tirados da equação para simular a projeção dos votos válidos, Juarez dispara com 50% dos votos válidos, enquanto Dornier fica com 36%. Yanai vai para 9%, Delegado Sérgio para 4% e Arruda 1%.

A pesquisa realizada pela MT Dados ocorreu entre os dias 25 e 27 de outubro e ouviu 650 eleitores em todos os bairros da cidade. Seu registro está disponível no TRE/MT sob o número 02968/2020, com uma margem de erro de 3,83% e com um intervalo de confiança de 95%.

ESPONTÂNEA



Pesquisa ocorreu entre os dias 25 e 27 de outubro e ouviu 650 eleitores em todos os bairros da cidade

O instituto MT Dados também fez a sondagem espontânea – em que o entrevistador não apresenta a

listagem de concorrentes. Nessa modalidade, Juarez é o preferido de 27% do eleitorado consultado. Dornier

tem 19% dos votos e Yanai 4%. Sérgio é lembrado por 2% e Arruda por 1%. Brancos e nulos somaram 14% na es-

pontânea – mesmo percentual que na estimulada. Não sabem ou não responderam totalizaram 33%.

TEM DINHEIRO

Mesmo sem respaldo da União, Mendes diz que vai comprar vacina da covid

DA REPORTAGEM

Depois do presidente Jair Bolsonaro desautorizar o seu ministro da Saúde, Eduardo Pazuelo cancelando a compra de 46 milhões de doses da vacina chinesa contra o coronavírus e frustrar as expectativas de vários governadores, inclusive de Mauro Mendes (DEM), o governador mato-grossense disse que mesmo com a decisão do Governo Federal em não adquirir a vacina o Estado de Mato Grosso tem dinheiro suficiente para efetuar a compra por si só. “Esse tema da vacina já tem muita polêmica entre o nosso presidente e o governador de São Paulo. Se o Governo Federal não comprar, com certeza o Governo de Mato Grosso vai ter o recurso para comprar, mas eu acredito que, como sempre, todas as vacinas são feitas dentro do plano nacional de vacinação que existe e o Governo Federal vai responder



Governador disse que MT tem dinheiro suficiente

por esta responsabilidade”, afirmou o governador, ontem, durante o lançamento do Programa Mais MT.

Já o secretário estadual de Saúde, Gilberto Figueiredo, disse que a convicção do

Governo de Mato Grosso é para que o Estado não precise comprar a vacina, pois do contrário terão de pensar e repensar nessa questão.

De acordo com ele, nem todos os estados têm condi-

ção financeira para bancar uma operação dessa natureza. Segundo Gilberto, o Plano Nacional de Imunização preconiza a obrigatoriedade de o Governo Federal suprir as necessidades do país.

ALERTA

Riscos da automedicação devem ser divulgados em farmácias e drogarias

DA REPORTAGEM

Para alertar a população sobre riscos da automedicação, a Assembleia Legislativa estuda a aprovação do Projeto de Lei 874/20, de autoria do presidente da ALMT, deputado Eduardo Botelho (DEM), que dispõe sobre a afixação de placa informativa nas farmácias e drogarias contendo a advertência sobre os riscos da automedicação.

O projeto foi apresentado no início de outubro e passará pelo crivo das comissões permanentes da Casa de Leis, antes da votação em Plenário.

Se aprovada a nova lei, esses estabelecimentos deverão expor o alerta em local visível, próximo ao local de venda dos medicamentos. A placa informativa deverá conter dimensão suficiente com a seguinte informação: “A automedicação pode ser perigosa para a sua saúde. Não adquira medicamentos sem prescrição médica ou sem orientação do farmacêutico”.

O não cumprimento acarretará em penalidades conforme a lei.

A primeira fiscalização: notificação, com prazo de 30 dias para a devida adequação; após prazo da notificação, o estabelecimento infrator sofrerá multa de R\$ 500,00, se reincidente, a multa será aplicada em dobro.

“Objetivo é alertar e conscientizar a população sobre os riscos da automedicação por meio de placa informativa contendo o mesmo alerta que consta nas bulas dos medicamentos, conforme regras do Ministério da Saúde. Infelizmente, no atual cenário em que a população mundial está passando, com a pandemia da Covid-19, tem sido recorrente a automedicação por pessoas que buscam remédios conforme a conveniência e a medicação sem qualquer prescrição ou orientação médica”, avalia Botelho, ao destacar a importância do projeto que visa resguardar a saúde da população.

SPUTNIK V

Anvisa recebe solicitação de pesquisa da vacina russa

DA REPORTAGEM AGÊNCIA BRASIL

A Anvisa, Agência Nacional de Vigilância Sanitária, recebeu do Laboratório União Química, nessa quinta-feira (30), documentos prévios para solicitar a autorização de pesquisa clínica para a vacina russa Sputnik V. Para que os estudos comecem aqui no Brasil, no entanto, é necessário que a farmacêutica entregue à Agência, o Dossiê de Desenvolvimento Clínico de Medicamento. Isso ainda não aconteceu.

O grupo União Química pretende apresentar à Anvisa, já no início de novembro, os resultados dos testes clínicos da vacina lá na Rússia para solicitar o registro aqui Brasil, lembrando

do que os governos do Paraná e da Bahia mostraram interesse no imunizante. A vacina russa Sputnik V é fabricada utilizando a tecnologia de vetor viral. Isso quer dizer que um outro vírus é modificado e utilizado para transportar informações genéticas do novo coronavírus. Quando nosso corpo entra em contato com esses genes, o organismo produz defesas e se prepara para quando o novo coronavírus de fato tentar causar uma infecção.

Outras vacinas que estão em desenvolvimento também funcionam dessa forma, são elas: as vacinas em estudo pela AstraZeneca/Oxford, na Inglaterra; pela Janssen, nos Estados Unidos e pela Cansino, na China.



Resultados serão apresentados com vistas ao registro no país

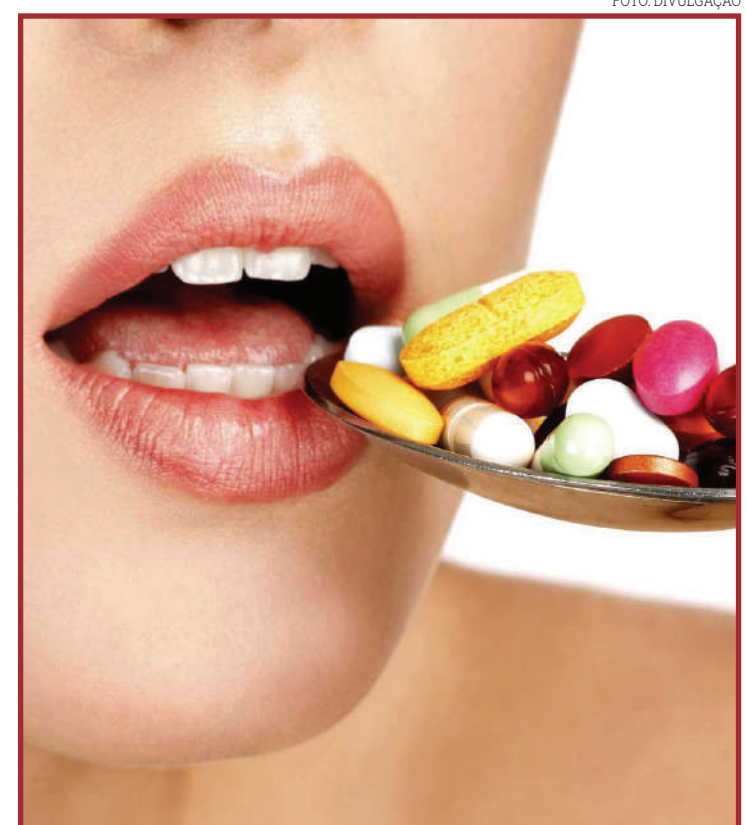

Proposta está em estudo nas Comissões Permanentes da ALMT

AGRICULTURA			PECUÁRIA			CONJUNTURA ECONÔMICA			Dólar Comercial	Dólar PTAX	Dólar Turismo	Euro Comercial	Euro x Dólar	INDICADORES
Cotação do dia: 29/10/2020			Cotação do dia: 30/10/2020			Cotação do dia: 30/09/2020			5,7379 -0,49%	5,7718 -0,15%	6,0189 -0,27%	6,6823 -0,73%	1,1650 -0,08%	
SOJA	Rondonópolis	R\$/sc 177,00	BOI	Querência	R\$/@ 250,00	Cesta Básica	Cuiabá	R\$ 546,71	Mega-Sena	Concurso 2313 (28/10/20)	Quina	Concurso 5403 (29/10/20)		
MILHO	Diamantino	R\$/sc 62,70	VACA	Chapada dos Guimarães	R\$/@ 243,50	VBP MT	Mato Grosso	R\$ bi 99,54	03 20 26 45 49 58		05 07 33 42 64			
ALGODÃO	Cuiabá	R\$/sc 130,95	LEITE	Sudeste	R\$/l 1,60	Emp. Agro	Mato Grosso	296.887	Acumulada: R\$ 52.000.000,00		Acumulada: R\$ 1.300.000,00			
FONTE:IMEA			FONTE:IMEA			FONTE:IMEA						BOLSA DE VALORES BVSP BOVESPA IND		
												PONTOS 93.952,40 VOLUME 32,85 bi MÁXIMO (DIA) 96.578,75 MÍNIMO (DIA) 93.559,19 VARIÇÃO -2,72 %		
												Última atualização: 30/10/2020 às 17:22		

Área de porto da ferrovia FICO começa a ser definida

ÁGUA BOA. Serão instaladas empresas de grãos, combustíveis, fertilizantes, frigoríficos e madeira

DA REPORTAGEM

Para instalar um porto seco de ferrovia quando a Ferrovia de Integração Centro-Oeste (FICO) apitar com o trem em Água Boa é necessário ampla área para receber armazéns – isso com base no modelo de implantação da ferrovia em Rondonópolis no começo da década. No futuro porto seco serão instaladas empresas de grãos, combustíveis, fertilizantes, frigoríficos (carnes), madeira e outras matérias-primas. A operacionalização desse enorme pátio de cargas deverá contar com cerca de 300 hectares.

Um empresário do ramo imobiliário informou que será construída uma trincheira (túnel) para que a rodovia BR-158 receba o entroncamento rodoferroviário. Essa trincheira deverá ser construída a cerca de um km de onde hoje está a Penitenciária Regional Major Zuzi. A Valec, empresa do Governo Federal que trabalha com a logística do transporte ferroviário, já fez contato com a mesma imobiliária para saber da possibilidade de dispor de uma área aproximada de 300 hectares naquela região.

Só com a empresa que vai administrar a futura Ferrovia de Integração serão gerados cerca de 30 empregos diretos entre técnicos que vão operacionalizar a FICO. As demais empresas que vão se instalar para armazenar os produtos a serem transportados pela ferrovia deverão instalar sua logística particular na mesma região. Isso vai gerar emprego e renda, exigindo a necessidade de planejamento do futuro porto seco.

Os armazéns terão que preparar pátios de estacionamento para carretas e toda a infraestrutura exigida para casos assim. Os produtos transportados passarão por análise de qualidade e pesagem, para posterior carregamento nos contêineres do trem. Para isso, serão necessárias a instalação de balanças eletrônicas e sistema de tombamento das cargas, para o caso de grãos. Quando se tratar de madeira, o processo é diferente. No terminal haverá algumas tolhas de carregamento que consistem em recipientes para armazenagem intermediária do produto até que o mesmo seja despejado nos vagões de transporte. Cada tolha pode ter capacidade de 500



FOTO: DIVULGAÇÃO

Área do porto já começa a ser demarcada

toneladas. Como a estimativa inicial é de alcançar até 12 milhões de toneladas, a estrutura mínima será de até

75% do porto seco construído para ferrovia em Rondonópolis. Toda essa estrutura a ser construída demanda-

rá enormes investimentos, exigirá também uma espécie de vila, um pequeno

centro urbano que vai aglutinar toda essa estrutura de empresas ligadas ao agronegócio.

SISTEMA BANCÁRIO

Pix começa a funcionar no dia 3 para clientes selecionados

DA REPORTAGEM Agência Brasil

O Banco Central informou que as primeiras operações do Pix, sistema instantâneo de pagamentos, vão começar no dia 3 de novembro e serão restritas a clientes selecionados pelas instituições financeiras. De acordo com o órgão, a medida faz parte de uma fase de testes que será realizada até 15 de novembro. No dia seguinte, 16 de novembro, o sistema entrará em operação para todos os usuários. Durante o período inicial, o horário de operação será restrito. As operações de pagamento e recebimento poderão ser feitas das 9h às 22h. No entanto, nos dias 5 e 12 de novembro, o horário para realização das transferências será ampliado e ocorrerá de 9h às 24h. Nos dias

6 e 13, o sistema vai funcionar de meia-noite às 22h. Hoje, o Banco Central também ampliou as funcionalidades do sistema. Com o Pix Cobrança, comerciantes poderão emitir um QR Code para que o consumidor faça o pagamento imediato por um produto ou serviço. Além disso, será permitido fazer cobranças em datas futuras, com atualizações de juros, multas ou descontos, como ocorre com os boletos.

O BC também definiu que as instituições financeiras que oferecerem o serviço de integração com os usuários recebedores deverão usar a interface de programação padronizada pelo órgão.

A medida foi tomada para evitar que um empresário não consiga mudar sua conta para outra instituição em razão dos custos da alteração.



FOTO: DIVULGAÇÃO

A medida faz parte de uma fase de testes que vai até o dia 15

BARRA DO GARÇAS

PRF apreende madeira ilegal

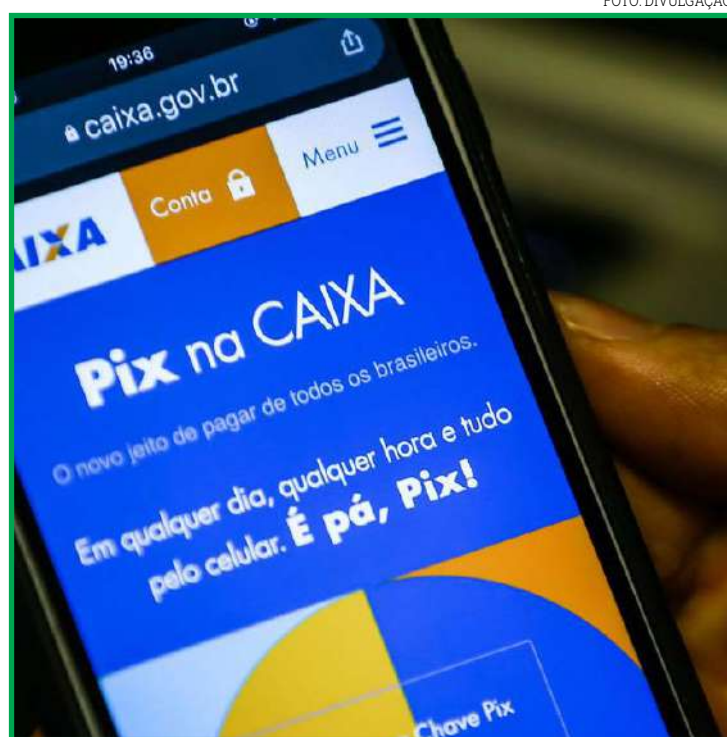
DA REPORTAGEM

No último fim de semana, a Polícia Rodoviária Federal (PRF) apreendeu uma carga de 32,48 m³ de madeira serrada, em Barra do Garças. O condutor, 34 anos, nada declarou sobre o transporte.

Durante fiscalização na BR-070, km 030, a equipe PRF abordou o veículo Scania/G380 A 4x2, com placas de Costa Rica/MS, o qual tracionava um SR/Guerra. O motorista apresentou a documentação solicitada pelos policiais, constituída da Nota Fiscal e Guia Florestal. A carga era composta por madeira serrada, em diversos perfis, tendo como origem Alta Floresta e destino Mozarlândia/GO. Analisando os documen-



FOTO: DIVULGAÇÃO

Operação foi realizada nesta semana

tos, os policiais constataram que o condutor não obedecia ao trajeto descrito na Guia Florestal, tornando o documento inválido e a carga ilegal. A car-

ga, ainda, não possuía o documento de identificação de madeira emitido pelo Instituto de Defesa Agropecuária de Mato Grosso (Indea-MT), con-

forme Art. 1º da Lei 6947/97 de Mato Grosso. Diante das circunstâncias, veículo carga e condutor foram encaminhados para a Polícia Civil.

PECUÁRIA

Etapa de novembro da vacinação contra aftosa começa domingo

DA REPORTAGEM

A etapa de novembro de vacinação contra a febre aftosa inicia neste domingo (1º). Bovinos e bubalinos de até 24 meses devem ser imunizados e a vacinação deve ser comunicada ao Instituto de Defesa Agropecuária de Mato Grosso (Indea-MT).

Nesta etapa, 14 milhões de animais devem ser vacinados em todo o Estado. Na maioria das regiões, a vacinação ocorre de 1º a 30 de novembro e a comunicação ao Indea MT até 10 de dezembro. Na região do Pantanal, a vacinação e a comunicação seguem até 15 de dezembro.

O secretário de Desenvolvimento Econômico, César Miranda, determinou que houvesse uma vacinação diferenciada na região do Pantanal. "Devido aos incêndios florestais ocorridos no Pantanal neste ano, o setor

pecuário passa por um momento muito delicado. O Indea irá avaliar a necessidade de prorrogação ou outro tipo de ação", explica.

O presidente do Indea-MT, Marcos Catão, conta que equipes técnicas estiveram na região conversando com pecuaristas e verificando as condições de vacinação. "Normalmente, a vacinação no Pantanal é diferenciada. O que fizemos para o atual cenário é já deixar informado o Ministério da Agricultura, Pecuária e Abastecimento que poderá existir alguma modificação no decorrer da imunização", afirma.

O diretor técnico do Instituto, Renan Tomazele, informa que quinquenalmente as equipes técnicas irão avaliar a comunicação da vacinação no Pantanal para verificar se está abaixo da média dos últimos anos e proceder alguma alteração.



FOTO: DIVULGAÇÃO

Na região do Pantanal, vacinação e comunicação seguem até 15 de dezembro

66 3535-1000
PUBLICAÇÕES OFICIAIS

CLASSIFICADOS



EDITAL DE CONVOCAÇÃO
Para Eleição dos Membros da Diretoria e Conselho Fiscal da Entidade Quadrênio 2021/2025

O SINDICATO DOS TRABALHADORES NAS INDÚSTRIAS DA CONSTRUÇÃO E DO MOBILIÁRIO DA REGIÃO NORTE DO ESTADO DE MATO GROSSO, entidade sindical de 1º Grau, com o código de entidade sindical sob o nº 004.352.04878-9, devidamente registrado no CNPJ sob o nº 01.312.503/0001-65, estabelecido na Av. das Itaúbas, 3020, centro, nesta cidade e Comarca de Sinop, Estado de Mato Grosso, através do Sr. Eder Cordeiro Pessine, Presidente, que usando de suas prerrogativas estatutárias e nos termos do artigo 34º e seguintes do Estatuto Social da entidade, CONVOCA TODOS OS SEUS ASSOCIADOS, filiados até 30/07/2020 e em dia com suas mensalidades, para comparecerem na eleição dos membros que irão compor a diretoria da entidade e Conselho Fiscal, no mandato compreendido entre 02/03/2021 e 01/03/2025, com os critérios abaixo relacionados:

- 1) A eleição será em turno único, no dia 30/01/2021, das 08:00 horas às 14:00 horas.
- 2) O prazo para o registro de chapas é de 30 (trinta) dias, a contar da data da publicação deste edital, diretamente na sede da entidade, das 08:00 horas às 11:00 horas e das 13:00 horas às 17:00 horas, endereçado a Comissão Eleitoral na Secretaria do Sindicato.
- 3) As eleições serão realizadas com uma urna na sede do sindicato no município de Sinop, bem como uma urna na delegacia do sindicato na cidade de Cláudia/MT.

Eder Cordeiro Pessine, Presidente

Sinop (MT), 30 de outubro de 2020.



EDITAL DE CONVOCAÇÃO
ASSEMBLÉIA GERAL EXTRAORDINÁRIA 2020

COOPERITA – COOPERATIVA AGROPECUÁRIA DOS PRODUTORES RURAIS DE ITANHANGÁ CNPJ 12.254.367/0001-10 NIRE 51400008949

O Diretor-Presidente da Cooperita – Cooperativa Agropecuária dos Produtores Rurais de Itanhanga, Sr. Anders José Wohl, no uso de suas atribuições que lhe confere o Estatuto Social em seu art. 38 § 2º, convoca os cooperados para a ASSEMBLÉIA GERAL EXTRAORDINÁRIA 2020, a ser realizada na Av. Deputado Jose Geraldo Riva, nº 723 – Centro, no município de Itanhanga – MT, no dia 10 de Novembro do ano de 2020, às 17:30 horas em primeira convocação com 2/3 dos cooperados votantes, às 18:30 horas com metade mais um dos cooperados em segunda convocação, e as 19:30 horas terceira e última convocação com no mínimo 10 cooperados, para deliberarem sobre a seguinte ordem do dia:

- I – Reforma do Estatuto Social;
- II – Alteração de endereço da cooperativa.

Aptos a votar: 97
Impedidos de votar: 00

Itanhanga – MT, 31 de Outubro de 2020.

Anders José Wohl
Diretor-Presidente

PREFEITURA MUNICIPAL DE MATUPÁ – MT
AVISO DE RESULTADO - TOMADA DE PREÇO Nº. 019/2020 –

A Prefeitura Municipal de Matupá, através da Comissão Permanente de Licitação comunica a todos os interessados que realizou a TOMADA DE PREÇO para CONTRATAÇÃO DE EMPRESA DE ENGENHARIA, COM COMPROVADA CAPACIDADE TÉCNICA, ADMINISTRATIVA E FINANCEIRA PARA CONSTRUÇÃO DA ILUMINAÇÃO DO ACESSO (AVENIDA SEBASTIÃO ALVES JÚNIOR) A ORLA DOS LAGOS DO MUNICÍPIO DE MATUPÁ/MT CONFORME CONTRATO DE REPASSE Nº 864643/2018 CELEBRADO ENTRE O MINISTÉRIO DE TURISMO E O MUNICÍPIO DE MATUPÁ/MT, aonde consagrou-se vencedor o Licitante: GOIÁS LED MATERIAIS ELÉTRICOS E CONSTRUÇÃO EIRELI inscrita no CNPJ SOB O Nº 27.927.653/0001-77, com valor total de R\$ 729.029,21. Matupá – MT, 30 de outubro de 2020.
ALEXANDRA TOSTA BATISTA - Presidente Substituta da Comissão Permanente de Licitação –

COOPERATIVA AGRÍCOLA SELENE
COOPERSELENE

CNPJ/MF: 11.392.894/0001-29-NIRE: 51.400.008.752-INSCRIÇÃO ESTADUAL: 11.381.981-7 Estrada Selene, s/nº, km 4,1, Zona Rural, Sinop-MT, CEP 78.550-970.

Sinop-MT, 29 de outubro de 2020.

Carta Circular nº 004/2020.

SENHOR (E) (A) S ASSOCIADO (A) S,

Ref.: Convocação para a Assembleia Geral Extraordinária a ser realizada no dia 21 de novembro de 2020.

Através da presente, estamos encaminhando à V.Sª, O Edital de convocação para a Assembleia Geral Extraordinária, desta Cooperativa, nós termos seguintes:

COOPERATIVA AGRÍCOLA SELENE
COOPERSELENE

CNPJ/MF: 11.392.894/0001-29-NIRE: 51.400.008.752-INSCRIÇÃO ESTADUAL: 11.381.981-7 Estrada Selene, s/nº, km 4,1, Zona Rural, Sinop-MT, CEP 78.550-970.

EDITAL DE CONVOCAÇÃO
ASSEMBLÉIA GERAL EXTRAORDINÁRIA
A SER REALIZADA NO DIA 21 DE NOVEMBRO DE 2020.

EDITAL DE CONVOCAÇÃO 004/2020-Sinop, MT, 21 de novembro de 2020 Aos COOPERADOS DA COOPERATIVA AGRÍCOLA SELENE (COOPERSELENE), Na Qualidade de Presidente desta organização, sirvo-me da presente para convocar vossas senhorias a participarem da ASSEMBLÉIA GERAL EXTRAORDINÁRIA, a realizar-se na sua sede social, à Estrada Selene, s/nº, KM 04,1, Bairro Eunice, em Sinop Estado de Mato Grosso, no dia 21 de novembro de 2020 às 19:00 horas, com a presença de metade mais um dos associados, em segunda convocação: ou às 19:30 horas, com a presença de no mínimo 10(dez)associados, em terceira convocação, para deliberar sobre os seguintes assuntos: **ORDEM DO DIA**: 1- discussão e deliberação de venda dos bens da cooperativa, para pagar as dívidas com bancos e terceiros. 2- Parecer dos associados para fechar negociação com a Coopernova em relação dos patrimônios e dívidas. 3- Assuntos gerais.

Contamos desde já, com a presença de todo(a)s o(a)s Senhor(a)s Associado(a)s

Atenciosamente
Pedro Ferrer Nogueira
PEDRO FERRER NOGUEIRA
PRESIDENTE

Obs: Este EDITAL será afixado nos lugares de costume e também será devidamente rubricado no jornal: DIÁRIO REGIONAL (de Sinop, MT).



SINDICATO DOS TRABALHADORES NAS INDÚSTRIAS DA CONSTRUÇÃO E DO MOBILIÁRIO DA REGIÃO NORTE DO ESTADO DE MATO GROSSO

EDITAL DE CONVOCAÇÃO
ASSEMBLÉIA GERAL ORDINÁRIA

O SINDICATO DOS TRABALHADORES NAS INDÚSTRIAS DA CONSTRUÇÃO E DO MOBILIÁRIO DA REGIÃO NORTE DO ESTADO DE MATO GROSSO, entidade sindical de 1º Grau, fundado em 12/10/89, com o código de entidade sindical sob o nº 004.352.04878-9, devidamente registrada no CNPJ sob o nº 01.312.503/0001-65, estabelecido na Av. das Itaúbas, 3020, centro, nesta cidade e Comarca de Sinop, Estado de Mato Grosso, através do Sr. Eder Cordeiro Pessine, Presidente, que usando de suas prerrogativas estatutárias e em conformidade com o Estatuto Social da entidade, CONVOCA TODOS os Trabalhadores na indústria da Construção Civil (pedreiros, carpinteiros, pintores e estucadores, bombeiros hidráulicos e outros, montagens industriais e engenharia consultiva); os Trabalhadores na indústria de olaria; os Trabalhadores na indústria do cimento, cal e gesso; os Trabalhadores na indústria de ladrilhos hidráulicos e produtos de cimento; os Trabalhadores na indústria de cerâmica para construção; os Trabalhadores na indústria de mármore e granitos; os Trabalhadores na indústria de pintura, decorações, estuques e ornatos; os Trabalhadores na indústria de serrarias, carpintarias, tanoarias, madeiras compensadas e laminadas, aglomerados e chapas de fibras de madeira; os Oficiais marceneiros e trabalhadores nas indústrias de serrarias e de móveis de madeira; os Trabalhadores na indústria de móveis de junco e vime e de vassouras; os Trabalhadores na indústria de cortinados e estofos; os Trabalhadores na indústria de escovas e pincéis; os Trabalhadores na indústria de artefatos de cimento armado; os Oficiais eletricitistas e os Trabalhadores na indústria de instalações elétrica, gás, hidráulicas e sanitárias; os Trabalhadores na Indústria de refratários assim como todos os associados integrantes deste Sindicato, das cidades de Sinop, Itaúba, Cláudia, Santa Carmem e União do Sul, todas pertencentes à base territorial da entidade, para participarem da ASSEMBLÉIA GERAL ORDINÁRIA, a realizar-se no dia 07/11/2020 (sete dia do mês de Novembro do ano dois mil e vinte), no seguinte horário, em primeira convocação às 08:00 horas da manhã, e em segunda convocação às 09:00 horas da manhã, com o número de trabalhadores e de associados presentes, na sede da entidade, situada na Av. das Itaúbas, 3020, centro, nesta cidade e Comarca de Sinop/MT, para a seguinte ordem do dia:

- 1º) Leitura, discussão e aprovação do Balanço Patrimonial e Resultados do exercício 2019;
- 2º) Leitura, discussão e aprovação das peças que compõem a Previsão Orçamentária para exercício do ano de 2021, desta entidade; e
- 3º) Aprovação da venda da sede do Sindicato da Cidade de Itaúba/MT.

Esclarecemos ainda, que a Previsão Orçamentária e a venda da sede, já tem o Parecer Favorável do Conselho Fiscal da Entidade.

Eder Cordeiro Pessine, Presidente

Sinop (MT), 27 de Outubro de 2020.

CUIDAR DE VOCÊ. ESSE É O PLANO.



Unimed Norte de Mato Grosso Cooperativa de Trabalho Médico, inscrita no CNPJ/MF sob nº 73.967.085/0001-55, com sede a Rua das Nogueiras, nº 583, na cidade de Sinop, Estado de Mato Grosso, vem por meio desta, e após tentativa frustrada de localização, vem NOTIFICAR os beneficiários abaixo relacionados, a comparecerem na sede desta cooperativa no prazo máximo de (05) cinco dias a contar da data desta publicação, para que possam regularizar suas situações junto a esta empresa. Sendo estes os beneficiários:

CONTRATO	CPF/CNPJ	CONTRATO	CPF/CNPJ
279002701189200	080846763	279002701076900	052272341
279002701552700	031948071	279002700298600	054728999
279002701543500	942293761	279002800827500	045058051
279002800698400	034651181	279002701064500	014121851
279002800680700	324178962	279185900	10193580001
279002700570600	886396731	279187000	23259002001
279002701108500	030420681	279002700314800	924172301
279698600084000	046272741	279002700314900	924172301
279002800936200	168028338	279002701359200	925530521
279002800473200	000273971	279002700442800	015419121
279002800628600	303789311	279002700230700	000733361
279002701550500	904003481	279002800555700	004495781
279002100157100	823780701	279002800471600	631710581
279002700654000	024341521	279644600	24506956001
279002800545700	022013671	279002701022200	051643799
279002700157300	002807761	279002701520600	085108591
279972200004000	991220579	279002701232100	056528921
279002701722500	831530631	279002701450100	029164411
279002800570800	030524311	279002701261500	029164411
279002700756000	015706561	279002701279900	550816491
279002701720200	055704901	279002700698000	018167491
279002700471800	042164831	279002801125600	585996261
279002701568900	110787614	279002700770400	761890232
279002701108100	501442001		

CONSTRUTORA LINDÓIA CNPJ: 01.831.822/0001-84. Localizada Rua Colonizador Enio Pipino, nº 9.933, Bairro Chácaras Sinop, Sinop-MT, solicita o comparecimento do funcionário DARCI RODRIGUES DOS SANTOS, CTPS 15153 SERIE 00009/MT, no prazo de 72 horas sob pena da letra "I" do Art. 462 da CLT, o qual configura Abandono de Emprego. Sinop/MT 29 de Outubro de 2020.

O ESTADO DE MATO GROSSO TEM UM NOVO JORNAL

DIÁRIO DO ESTADO
(66) 3535-1000

Casamento
Felizardes
Contração
Aniversários
Aluguel de pratos e talheres para festas

Ronaldo
CHURRASQUEIRO

Fone: (66) **99911-1302**
Sinop-MT

Fone/Fax: (66) 3535-1090

CAMPING CLUB
Prazer de Morar Bem!

Fundado em: 30/05/1993
Sinop-MT

Pavimentação asfáltica em ritmo acelerado

Amazônia[®]
Seguros

Seguros para Agronegócios

Opções de seguros para sua produção agrícola, equipamentos, propriedade e funcionários.

Solicite mais informações
Fone: (66) 3531-2152
Whats: (66) 99205-4072

Todo tipo de seguro a gente faz!

Sinop FC faz jogo de vida ou morte contra o São Raimundo

SÉRIE D. Empate ou nova derrota pode representar a eliminação precoce da equipe no Grupo A2

JOSÉ ROBERTO GONÇALVES
jrgsinop@hotmail.com

O Sinop FC viaja ao estado de Roraima para disputar sua 10ª partida na Série D do Campeonato Brasileiro. Com uma campanha pí-fia até o momento – com apenas duas vitórias e sete derrotas –, a equipe ocupa a lanterna do Grupo A2, com 22,2% de aproveitamento dos pontos, e está a 9 pontos do 4º colocado que fecha o G4 que avança à segunda fase.

Para manter vivas as chances de avançar, o Galo do Norte encara o São Raimundo neste sábado (31), às 18h30, no Estádio Canarinho. Se vencer, a equipe subirá duas posições, ultrapassando o rival e Baré/RR ou Santos/AP, que também duelam nesta rodada.

Atualmente, o 4º colocado é o Moto Club/MA, que soma 15 pontos e está a 2 pontos do Juventude Sarmas/MA, vice-líder da chave. Eles duelam hoje, e, caso o Moto vença, vai a 18, deixando o G4 fechado em 17 pontos. Se o Sinop conseguir a vitória,

sobe para 9, ficando distante 8 pontos, faltando quatro rodadas (ou 12 pontos a serem disputados) para o fim da primeira fase.

Por isso, o Sinop não pode nem pensar em empatar ou ser derrotado. Isso porque, conforme a matemática apresentada acima, a equipe permaneceria com os atuais 6 pontos e ficaria 11 atrás do G4. Com 12 a serem disputados, ficaria praticamente impossível de buscar a classificação.

REFORÇOS

Para o duelo de hoje, a diretoria regularizou o atacante Juninho, 21 anos. A oficialização da contratação foi publicada no Boletim Informativo Diário (BID) da Confederação Brasileira de Futebol (CBF) e o jogador já pode estreiar nesta rodada. Esta será a terceira passagem do jovem atacante pelo Galo do Norte. Natural de Campo Grande/MS, Juninho jogou pelo time em 2017 e 2018.

Na última semana, o clube também acertou a contratação do lateral-es-



FOTO: RENAN SCHUSTER

Sinop treina para encarar o São Raimundo/RR

querdo Drey, do zagueiro Alemão, além dos atacantes Hendrik e Pato. Estes ainda não foram regularizados no

BID. A chegada desses reforços visa também a continuidade do Campeonato Mato-

-grossense.

O Sinop disputa a fase quartas de final contra o Nova Mutum, neste mês de

novembro, equipe que não tem competições oficiais no momento e está reformulando seu elenco e treinando.

INTER

Titulares de volta contra o Corinthians

DA REPORTAGEM

Um dia após a vitória com time reserva por 2 a 1 sobre o Atlético-GO pela ida das oitavas de final da Copa do Brasil, o Inter voltou aos treinos ainda em Goiânia. Os titulares foram a campo no Estádio Serrinha, do Goiás, para iniciar a preparação para o duelo com o Corinthians, neste sábado, às 18h, na Neo Química Arena, pela 19ª rodada do Brasileiro. Quem atuou na partida da última quarta-feira fez apenas um trabalho regenerativo. Eduardo Coudet prepara a volta da equipe com força máxima para enfrentar o Timão. Preservado contra o Atlético-GO devido ao desgaste, Thiago Galhardo participou normalmente da atividade no Serrinha. Ele tem presença certa diante do Corinthians. Rodrigo Moledo ainda será reavaliado pelo departamento médico. O zagueiro ficou em Porto Alegre, com um desconforto muscular na coxa direita. Ainda há chances de que ele se junte à delegação em São Paulo. Yuri Alberto, por sua vez, é uma volta certa. A CBF antecipou para esta



FOTO: RICARDO DUARTE

Abel Hernández durante treino do Inter em Goiânia

sexta-feira o último jogo-treino da seleção sub-20 no período de preparação para o Sul-Americano do ano que vem. O atacante é esperado no hotel pela de-

legaço colorada já à noite e fica à disposição contra o Corinthians. O provável Inter tem: Marcelo Lomba; Heitor, Zé Gabriel, Cuesta e Uendel; Lindoso, Marcos Guilherme,

Edenilson e Patrick; Thiago Galhardo e Abel Hernández. O Inter é líder do Brasileiro com 35 pontos e tenta encerrar o primeiro turno na dianteira.

SÃO PAULO

Lesionados podem retornar para encarar o Flamengo

DA REPORTAGEM

Hernanes é o jogador no departamento médico do São Paulo com mais chances de voltar a ficar à disposição de Fernando Diniz contra o Flamengo, neste domingo (1º), às 15h, no Maracanã, pela 19ª rodada do Brasileiro. O Profeta foi um dos oito desfalques do Tricolor na derrota para o Lanús por 3 a 2, na última quarta-feira à noite, pela partida de ida da segunda fase da Copa Sul-Americana.

No início da semana, Hernanes treinou normalmente com os companheiros pela primeira vez desde que sofreu um estiramento na coxa direita, no dia 30 de setembro, contra o River Plate.

Igor Vinícius, em recuperação de uma contratação no músculo posterior da coxa esquerda, participou dessa atividade no CT, mas



FOTO: ERICO LEONAN

Hernanes treinou com os companheiros do São Paulo no início da semana

ainda é dúvida diante do Flamengo. A chance maior é de Igor Vinícius voltar no segundo duelo contra o Lanús, pela Sul-Americana, na próxima quarta, no Morumbi. O

Tricolor precisa vencer por um gol de diferença (até 2 a 1) para avançar. No torneio, os gols marcados como visitante são critério de desempate.

O São Paulo é o quinto colocado do Brasileiro, com 27 pontos – mas tem apenas 15 partidas, contra 18 do líder Internacional e do Flamengo, ambos com 35 pontos.

NOVE PARTIDAS

Flamengo completa invicto maratona de jogos em outubro

DA REPORTAGEM

Um Flamengo que jogou em ritmo de treino e ainda assim cumpriu sua missão em Curitiba: venceu, não sofreu gol e descansou da maneira que foi possível descansar. Se Domènec Torrent poupou de início somente a dupla de zaga (Gustavo Henrique e Natan) e Gerson, não está errado dizer que o Flamengo dosou energias na vitória por 1 a 0 sobre o Athletico-PR pelas oitavas de final da Copa do Brasil.

Menos intenso do que de costume, o time fez valer a melhor qualidade técnica para abrir o placar na etapa inicial e contou com um inspirado Hugo para segurar o resultado nos 45 minutos finais.

A atuação em uma marcha mais lenta é até compreensível para um time que encerra outubro com nove partidas disputadas em 25 dias. Diante de um adversário que não vive um bom momento, o time se deu ao luxo de administrar o ritmo do jogo e conseguiu no primeiro tempo.

O Flamengo tinha a bola e trocava passes de um lado para o outro em veloci-

dade moderada. Os primeiros 15 minutos pareciam de adaptação ao gramado artificial da Arena da Baixada, até que Isla foi o responsável por acelerar as ações pela direita.

O chileno cada vez mais se torna importante ofensivamente e se entende muito bem com Everton Ribeiro. Na primeira ultrapassagem, Pedro chutou colocado para fora. Na segunda, o centroavante acertou o travessão, e Bruno Henrique escorou para o fundo do gol.

O Flamengo se fechou, apostou nas esticadas de Bruno Henrique no contra-golpe e deu a bola para o Athletico. O time da casa gostou do jogo e não foi mais possível para o time de Dome retomar as rédeas. O desgaste era evidente, principalmente em um gramado onde a bola corre tanto. As mudanças para dar fôlego com Renê e Daniel Cabral não surtiram efeito e Hugo foi o personagem da vitória com grandes defesas, entre elas um pênalti. O Flamengo passou ileso pela maratona de outubro. Agora, são 12 partidas de invencibilidade (nove vitórias e três empates). Que venha novembro com "somente" sete jogos!



FOTO: VINICIUS DO PRADO

Flamengo está invicto há 12 partidas

11 mil motoristas multados por dirigir de chinelo ou salto alto

MATO GROSSO. Calçado inadequado atrapalha na hora de dirigir e pode até causar acidentes

DA REPORTAGEM

De janeiro até outubro, mais de 11 mil motoristas e motociclistas foram multados por estarem dirigindo com calçado inadequado em Mato Grosso, de acordo com o Departamento Estadual de Trânsito (Detran). Em todo o estado, foram quase 58 mil infrações.

Dá para ver isso de perto, mas ruas, uma série de irregularidades. O calçado inadequado atrapalha na hora de dirigir e pode até causar acidentes como em Rondonópolis, quando a motociclista Gisele Gonçalves de Almeida morreu depois de ser atropelada por uma caminhonete. A motorista disse que o chinelo prendeu no pedal do acelerador e ela não conseguiu frear.

A gerente de ações educativas do Detran, Rosane Polzi, conta que dirigir com calçados como sandália e chinelo podem causar acidentes.

"O risco é muito grande para si próprio principalmente no caso dos motociclistas porque ao dirigir com calçado inadequado ele calçado pode enroscar nos pedais de freio ou se ele pilotar descalço, mas colocar os chinelos nas mãos ou perto das mãos,

nas manetes, pode engatar nas manetes e ele pode gerar um acidente. Normalmente quem sofre mais em um acidente de motociclista é o próprio motociclista, mas não impede que ele acabe afetando e envolvendo outras pessoas nesse acidente", afirma.

O instrutor de auto escola Edmundo Martins, explica sobre o perigo de dirigir de forma inadequada. "O adequado é um calçado fechado, seguro e que não seja de salto porque até mesmo o sapato de salto prejudica na condução. Ele pode enroscar e pode prejudicar no manuseio dos pedais. A sandália aberta na hora do condutor pisar em um dos pedais ode enroscar e dificultar a frenagem e fazer com que o condutor cause um acidente", afirma.

A lei não prevê multa específica pra quem dirige de salto alto. Rosana explica que sapatos de salto alto também podem atrapalhar no manuseio dos pedais. "No caso dos saltos é uma questão bastante complicada principalmente quando for uma sandália porque não fica muito firme nos pés e os saltos também podem atrapalhar o manuseio dos pedais que são necessários pra que a gente



FOTO: DIVULGAÇÃO

tenha bastante segurança", afirma.

A multa para o motorista que não respeita a lei e que

determina uso de calçado fechado ao dirigir é de R\$ 130 e quatro pontos na carteira. A gerente ainda, alerta sobre

Em todo o estado, foram quase 58 mil infrações

o que fazer quando sair com sapatos inadequados.

"O ideal seria que a gente conduzisse com sapato

adequado, porém se saiu com sapato inadequado, ideal é que pelo menos retire o calçado dos pés", afirma.

SINOP

Prefeitura fará audiência para apresentar o Parque Botânico

DA REPORTAGEM

Só Notícias

A Prefeitura de Sinop marcou para o dia 26 de novembro uma audiência pública para apresentar à população o projeto do Parque Natural Municipal Jardim Botânico. A unidade será criada na reserva R-3, onde está instalado atualmente o viveiro municipal, na Avenida dos Flamboyants.

A audiência será virtual e aberta à comunidade. O objetivo também é "subsidiar a definição da localização, dimensão e dos limites mais adequados para a Unidade de Conservação denominada Parque Natural Municipal Jardim Botânico". Por esse motivo, os que quiserem fazer manifestações deverão se inscrever 30 minutos an-

tes da audiência, que será conduzida pela secretária de Meio Ambiente, Ivete Mallmann.

A Prefeitura contratou este ano uma empresa para elaborar o projeto. Os serviços incluíam a sondagem do terreno, paisagismo, terraplenagem, sinalização, acessibilidade e comunicação visual. Neste último, serão detalhadas quais placas serão colocadas para indicar o nome dos equipamentos, caminhos, acessos e vegetações importantes do parque, semelhante ao que há, hoje, no Parque Florestal.

A reserva R-3, que fica dos dois lados da Avenida das Itaúbas, na divisa entre os bairros Celeste, Paraíso e Botânico, tem uma área total de 486 mil m². O parque a ser instalado dentro da reserva terá área de 214 mil m². Os



FOTO: DIVULGAÇÃO

Projeto será na reserva R-3

recursos para instalação do Parque Botânico são de um convênio da prefeitura com a

Superintendência de Desenvolvimento do Centro-Oeste (Sudeco).

L.R.VERDE

Ação em conjunta flagra homem em exercício ilegal da profissão

ASSESSORIA DE IMPRENSA

O Conselho Regional de Educação Física da 17ª Região Mato Grosso (CREF17/MT), em parceria com a Polícia Civil, flagrou nesta semana uma pessoa, sem habilitação de profissional de educação física, trabalhando em uma academia em Lucas do Rio Verde.

O homem foi conduzido à delegacia da região após ser flagrado dando aula de musculação. "O Conselho já havia recebido denúncias de que esse homem atuava sem ser habilitado. Foi feita uma investigação e agora pudemos constatar e efetuar o flagrante graças a ajuda da Polícia Civil que não mediu esforços no êxito da ação", disse o agente de fiscalização do CREF17, Kleyber Moreno. Após o flagrante o "falso profissional" foi autuado por exercício ilegal da profissão onde foi lavrado boletim de ocorrência. O exercício ilegal

da profissão é uma contravenção penal conforme o Art. 47 da Lei das Contravenções Penais - Decreto Lei 3688/41.

"Exercer profissão ou atividade econômica ou anunciar que a exerce, sem preencher as condições a que por lei está subordinado o seu exercício: Pena - prisão simples, de quinze dias a três meses, ou multa", disse o presidente do CREF17/MT, Carlos Eielrt.

As pessoas que procuram uma academia precisam verificar se o local está regularizado no Conselho e se o profissional que será seu instrutor ou o personal trainer são devidamente habilitados.

Eilert explicou ainda que o estabelecimento foi orientado sobre os riscos de contratar uma pessoa sem habilitação e o Conselho também orientou que o responsável pela academia afastasse essa pessoa da função. O infrator foi encaminhado para a delegacia para prestar esclarecimentos.



FOTO: ILUSTRAÇÃO

Infelizmente, pena é prisão de 15 dias a 3 meses ou multa

CUIABÁ

Sema suspende atividades do Parque Mãe Bonifácia

DA REPORTAGEM

A Secretaria de Estado do Meio Ambiente (Sema) suspendeu temporariamente, desde esta sexta (30), as atividades do Parque Estadual Mãe Bonifácia. O fechamento ocorre devido a morte de sete macacos sa-guis e atende os protocolos de segurança biológica. As atividades estarão suspensas até que os laudos da necropsia dos animais estejam concluídos e haja garantia de segurança da saúde da população e dos animais. Os laudos serão divulgados pela Unidade de Vigilância em Zoonoses da Prefeitura de Cuiabá que está analisando amostras coletadas. As equipes da Sema e do Batalhão de Polícia Militar de Proteção Ambiental estão realizando varreduras sanitárias em todo perímetro do Parque.



FOTO: TCHÉLO FIGUEIREDO

Suspensão é temporária

PENSÃO ALIMENTÍCIA NÃO É OBRIGAÇÃO SÓ DOS PAIS

Se o parente, que deve alimentos em primeiro lugar, não estiver em condições de suportar totalmente o encargo, serão chamados a concorrer os de grau imediato

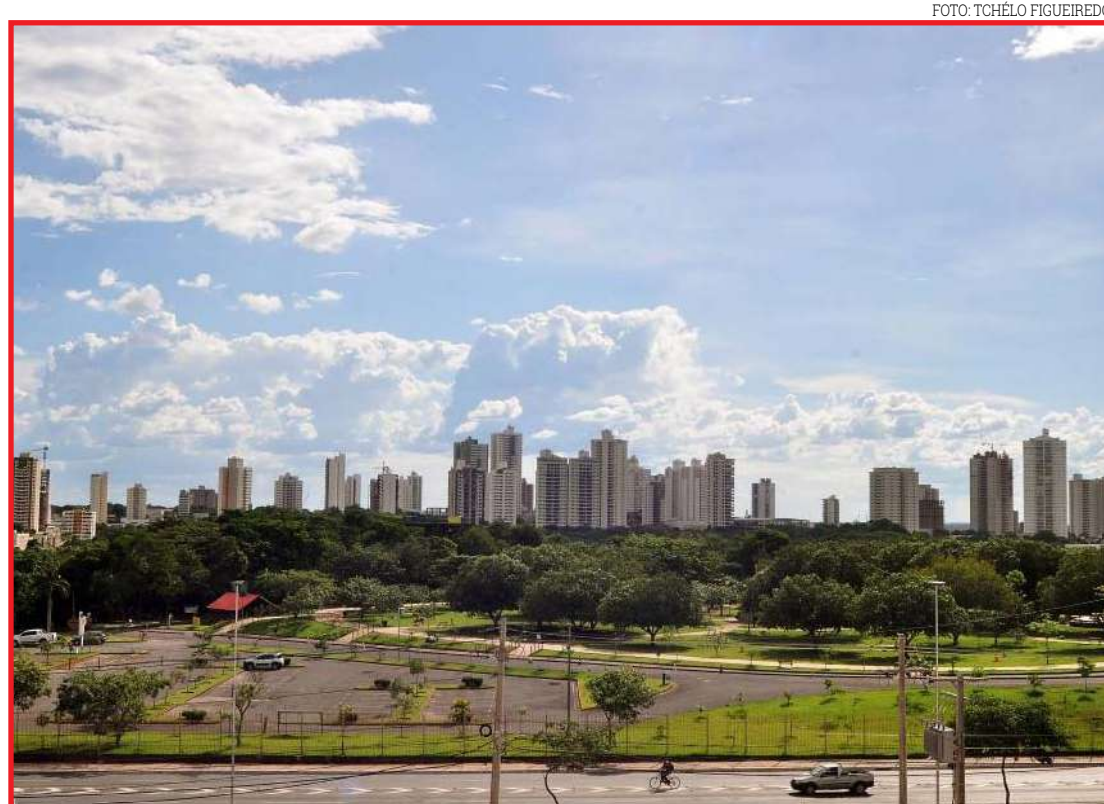
Código Civil, art. 1698



Senado Federal

Por que em 2 de novembro é celebrado o Dia De Finados?

RECONTANDO. Entenda a curiosa origem do feriado cristão em homenagem aos mortos

DA REPORTAGEM

Na tradição da Igreja Católica, em 1º de novembro é comemorado o Dia de Todos os Santos, quando se reza por aqueles que morreram em estado de graça, com os pecados perdoados. O dia seguinte foi considerado o mais apropriado para fazer orações por todos os demais falecidos, que precisam de ajuda para serem aceitos no céu. É por isso que no dia 2 de novembro se celebra o dia de Finados.

A data é inspirada em diversas tradições da Antiguidade. "A relação com quem morreu está presente em quase todas as culturas antigas. O cristianismo herdou esse costume principalmente do judaísmo", afirma Volney Berkenbrock, professor de Ciência da Religião da Universidade Federal de Juiz de Fora (UFJF).

Os primeiros registros de orações pelos cristãos falecidos datam do século 1, quando era costume visitar túmulos de mártires. "Aos poucos, a prática ficou mais frequente. Por exemplo, no livro Confissões, Santo Agostinho (354-430) pede que Deus interceda por sua mãe morta", diz o historiador André Chevita-rese, da Universidade Federal do Rio de Janeiro.

No ano 732, o papa Gregório III autorizou os padres a realizar missas em

memória dos falecidos. No século 10, a abadia de Cluny, em Paris, estabeleceu uma data fixa para essa cerimônia. Não demorou para o 2 de novembro ser adotado em toda a Europa. "A rápida expansão do costume está ligada à proximidade do ano 1000, quando se pensava que o mundo acabaria. Era preciso rezar para as almas saírem do purgatório antes disso", diz Berkenbrock. A partir do século 15, o feriado se espalhou pelo mundo. Em alguns lugares, o costume foi fundido à cultura local.

OUTROS PAÍSES

Não há como falar de Dia dos Mortos sem lembrar das famosas comemorações mexicanas que celebram a memória e a vida dos que já faleceram. O Dia de Los Muertos é na verdade uma comemoração de 3 dias, que começa em 31 de outubro e vai até 2 de novembro.

Lá, familiares e amigos se reúnem para lembrar de forma positiva e animada seus entes queridos que já foram. Para as festas, são feitos altares com fotos, objetos pessoais, comidas, velas e decorações coloridas em homenagem aos falecidos. Nesses altares são colocadas as famosas caveiras coloridas que já viraram símbolo do país.

Assim como no México, no Japão a festividade do Dia dos Mortos também



FOTO: DIVULGAÇÃO

dura 3 dias, embora a data principal da comemoração seja 15 de agosto. Os japoneses vivem o Festival Obon, como a data é conhecida, com respeito e carinho. Para esse povo, essa é uma oportunidade de reunir a família e se preparar para o retorno dos mortos.

Na Espanha a data é comemorada junto ao Dia de Todos os Santos, em 1º de novembro. Nessa ocasião as famílias se reúnem, visitam suas cidades natais e vão aos cemitérios com flores e objetos decorativos. Com a família reunida, os espanhóis preparam um almoço especial, e após a

refeição é servida a típica sobremesa da data, Hueso de Santos. O doce é feito de marzipã, ovos e uma calda caramelizada feita de água com açúcar.

Como no México, na Espanha o dia é alegre e festivo, por isso são usadas roupas coloridas e realizadas paradas pelas ruas das

cidades em homenagem aos mortos.

Cada um desses lugares, encontrou com seus recursos culturais e históricos, uma forma de encarar a morte. O luto é vivido por todos, isso não há dúvida. A diferença está nos significados que são atribuídos a morte e ao Dia de Finados.

Dia de Finados é celebrado segunda-feira no Brasil

AGORA EM SINOP

TEMOS UM NOVO CONTATO PARA MELHOR ATENDERMOS VOCÊ!

TIRE SUAS DÚVIDAS E OBTENHA INFORMAÇÕES SEM SAIR DE CASA.

 (66) 99912-7910

 (66) 3211-1998

 **SINOP-MT**

 **eLOG**
encomendas centro-norte

 **eLOG**
encomendas centro-norte