



Mato Grosso
sexta-feira, 03 de maio de 2019
Ano I - Edição 41 - R\$ 2,00
Informações: 66 3535-1000



Máx 32 | Mín 23



DIVULGAÇÃO

APROSOJA

Antônio Galvan: em defesa do agronegócio

Nascido dentro da atividade rural, Antônio Galvan, homem a roça, com muito orgulho, chegou em Sinop em 1986 para hoje se tornar uma das principais referências do setor no estado de Mato Grosso.

Página 9

ENERGIA ELÉTRICA

Maio terá bandeira amarela na tarifa

MARCELLO CASAL JR



A Aneel informou que a bandeira tarifária para maio será amarela, com custo adicional de R\$ 1 para cada 100 quilowatts-hora (kWh) consumido.

Página - 4

SINOP

Prefeitura próxima de estourar folha de pagamento

DIVULGAÇÃO



O Diário do Estado MT noticiou o alerta dado pelo Tribunal de Contas do Estado de Mato Grosso para vários municípios que não entregaram no prazo os balancetes das contas referentes a 2018.

Página - 3

Soja (saca 60Kg) Venda

Sinop.....	R\$ 64,00
Sorriso.....	R\$ 64,20
Lucas R. Verde.....	R\$ 65,00
Nova Mutum.....	R\$ 65,50
Rondonópolis.....	R\$ 68,80

Fonte: IMEA

Milho (saca 60Kg) Venda

Sinop.....	R\$ 22,15
Sorriso.....	R\$ 22,25
Lucas R. Verde.....	R\$ 22,95
Nova Mutum.....	R\$ 23,45
Rondonópolis.....	R\$ 29,35

Fonte: IMEA

Arroz (saca 60Kg) Venda

Sinop	
Arroz Sequêim Cultivar Primavera.....	R\$ 43,50
Sorriso	
Arroz Sequêim Cultivar Primavera.....	R\$ 43,53

Fonte: AGROLINK

Algodão

Cuilba.....	R\$ 91,05
Sorriso.....	R\$ 89,61
Lucas R. Verde.....	R\$ 89,61
Nova Mutum.....	R\$ 89,61
Rondonópolis.....	R\$ 91,79

Fonte: IMEA

Boi Gordo (carne com óssos)

Lucas R. Verde.....	R\$ 139,00
Nova Mutum.....	R\$ 140,00
Rondonópolis.....	R\$ 142,00

Fonte: IMEA

ÍNDICES DE PREÇOS

Cesta Básica.....	R\$ 453,25
-------------------	------------

Fonte: IMEA

Cotações

Dólar
0,923 %
R\$ 3,9589

Bovespa
-0,86 %
95.527,62 pts.

Euro
0,829 %
R\$ 4,4278

Selic (6,5% a.a.)	Salário mínimo R\$ 998,00
-------------------	---------------------------

Gringos já marcaram a metade dos gols

O sotaque carregado do espanhol ecoou com força no Beira-Rio na quarta-feira, mesmo com as arquibancadas tomadas por 40 mil, em sua maioria, brasileiros. Explica-se: o Inter venceu o Flamengo por 2 a 1 com gols de Paolo Guerrero e Martin Sarrafiore.

Página - 11



RICARDO DUARTE



FOTÓGRAFOS SOLIDÁRIOS

LEILÃO DE AEROPORTOS

Três estudantes de Jornalismo, em Sinop, montaram um projeto para percorrer as ruas de vários bairros fazendo registros fotográficos dos momentos de brincadeiras das crianças. O projeto foi criado em janeiro deste ano e já proporcionou mais de 1,5 mil fotos dos pequenos.

Página - 7

COMÉRCIO DE FRONTEIRAS

Cáceres: zona franca de MT

DIVULGAÇÃO



O Governo Federal publicou uma portaria que batiza Cáceres como 'Cidade Gêmea'. Tudo leva a crer que se trata da vizinha cidade de San Matias, pela proximidade territorial e o bom relacionamento que marca os dois povos.

Página - 6

CIRCUITO APROSOJA

Mais de mil participantes

DIVULGAÇÃO



Para discutir o tema "Custo + Tributação = Agricultura em Risco", a 14ª Edição do Circuito Aprosoja, organizada pela Aprosoja-MT, reuniu 1.111 pessoas na região Norte.

Página - 8

Editorial

De Jânio a Bolsonaro

No dia 3 de outubro de 1960, Jânio Quadros elegeu-se presidente com a promessa de varrer a corrupção e moralizar os costumes no Brasil. Nos sete meses em que se manteve no poder, antes da renúncia, encontrou tempo para vetar a realização de corridas de cavalo nos dias de semana, as brigas de galo, a comercialização de lança-perfume no Carnaval e o uso de trajes de banho considerados indecorosos em concursos de misses.

Passadas mais de cinco décadas, o presidente Jair Bolsonaro (PSL) por vezes parece inspirar-se em seu excêntrico antecessor para cumprir o intento de promover um governo conservador nos costumes. Além de iniciativas polêmicas na esfera ministerial, o próprio mandatário coleciona declarações e atitudes extravagantes, não raro a alimentar preconceitos e incentivar a discriminação de minorias.

Dois casos recentes ilustram esse comportamento — a retirada do ar de um comercial do Banco do Brasil, voltado para o público jovem, com ênfase na diversidade racial e sexual, e a chocante declaração acerca do turismo de gays no Brasil. No primeiro episódio, Bolsonaro, contrariado ao assistir à peça, determinou que a instituição financeira interrompesse a veiculação e demitisse o diretor de marketing.

A deliberação personalista por pouco não se transformou em novo protocolo governamental. Anunciou-se que as empresas estatais passariam a ser obrigadas a submeter suas campanhas mercadológicas à avaliação da Secretaria de Comunicação Social.

A ideia da centralização, que fazia lembrar regimes autoritários, acabou suspensa porque se constatou que estava em desacordo com a legislação — ao menos foi essa a explicação oficial para o recuo. Evitou-se, de todo modo, um vexame maior. Cabe perguntar que orientação a Secom seguiria a esse respeito. Seria providenciado um manual para estabelecer o que pode ou não ir ao ar?

Já a manifestação sobre o turismo de homossexuais quase dispensa comentários. Em café da manhã com jornalistas, na quinta-feira (25), o presidente afirmou que “o Brasil não pode ser um país do mundo gay, de turismo gay”, porque aqui “temos famílias”.

Seria aceitável, conforme deu a entender, que homossexuais viessem ao país com a intenção de manter relações com mulheres. Como se nota, é tênue a divisa entre a vulgaridade inconsequente e o estímulo abjeto à intolerância.

“

Como se nota, é tênue a divisa entre a vulgaridade inconsequente e o estímulo abjeto à intolerância

”

Ranking dos Políticos - Facebook



IMAGEM DO DIA

Crédito: REUTERS



Protesto de 1º de Maio contra o governo Maduro em Caracas, na Venezuela, registra confronto. A Venezuela voltou a atrair atenções do mundo depois do acirramento da crise, quando Guaidó convocou manifestantes com a alegação de que havia conquistado apoio dos militares. Houve confrontos com dezenas de feridos, principalmente em Caracas.



NEURILAN DE FÉRIAS

O prefeito de Marcelândia, Arnóbio Vieira de Andrade (foto), assumiu a presidência da Associação Mato-grossense dos Municípios (AMM) e responderá pela instituição até 20 de maio, durante o período de férias do presidente Neurilan Fraga. Arnóbio é o primeiro vice-presidente na diretoria que foi eleita para o biênio 2019/2020. A frente da instituição, Arnóbio adiantou que pretende visitar os poderes Legislativo e Executivo para dar sequência às solicitações encaminhadas pela AMM.

DINHEIRO RECUPERADO

O secretário de Estado de Fazenda Rogério Gallo disse que sem os recursos recuperados pelo Comitê Interinstitucional de Recuperação de Ativos (Cira), o Governo teria passado por dificuldades financeiras ainda piores nos últimos anos. Segundo ele, o montante de R\$ 466 mi recuperados em 2018, na gestão Pedro Taques, foram essenciais para o pagamento de dívidas do Executivo. O objetivo da pasta é recuperar até R\$ 350 milhões em 2019.

CONTRATO: R\$ 510 MIL

A Prefeitura de Cuiabá pode desembolsar até R\$ 510,8 mil para a eventual compra de equipamentos para academias ao ar livre montadas em diversos bairros. A empresa vencedora da licitação feita pela Secretaria de Gestão do município foi a Boa Vista Comércio de Equipamentos Eireli - ME. O resultado do prego eletrônico foi publicado no Diário Oficial de Contas.

I.N.T.E.R.L.I.G.A.D.O

A busca pelo conhecimento

Na edição passada falei sobre a relação do trabalho com a tecnologia. Abordei algumas das tantas profissões que surgiram com esse mercado. Mas uma coisa que muita gente acaba se “esquecendo” atualmente é da necessidade de qualificação.

Quando a tecnologia começou a se tornar popular era imprescindível que o usuário fizesse cursos extremamente específicos para ter alguma chance na área. A utilização de computadores era extremamente complicada e sem o treinamento adequado nada se conseguia fazer com o equipamento.

O tempo foi passando, o computador foi se tornando mais popular e mais fácil de ser utilizado. É justamente nesse momento que muita gente optou por não fazer curso e “aprender por conta”. A ideia, que parece “natural” para uma parcela dos usuários, acaba sendo um verdadeiro “tiro no pé”: sem o treinamento adequado é praticamente impossível ter conhecimento suficiente para extrair do computador tudo que ele realmente tem

para oferecer.

Em outras palavras: você pode até conseguir os mesmos resultados que alguém que fez cursos, mas vai demorar muito mais para atingir os mesmos objetivos. E, para decepção de muitos, a esmagadora maioria dos usuários “autodidatas” não tem os mesmos conhecimentos de quem fez bons cursos, mesmo em coisas “simples”.

Isso faz uma baita diferença no dia a dia. Você pode não perceber em seu uso recreativo, mas, quando a exigência é profissional, a diferença no rendimento é claramente notada.

Deixar de fazer cursos passa longe de ser uma economia. Você simplesmente está ficando em desvantagem frente a um mercado cada vez mais concorrido.

E a gente vai ficando por aqui. Suas opiniões, sugestões e críticas são muito importantes, e você pode entrar em contato pelo fone (66) 99971-6500, pelo e-mail, lsmussi@hotmail.com ou visitar nosso perfil em facebook.com/paginadocareca. Do mais um grande abraço, e até a próxima, se Deus quiser!



POR LEANDRO CARECA

Aeroporto, 63 anos dividindo Várzea Grande

Tudo começou em 1920, quando as condições para se atingir a imensidão do Estado eram precárias

Tudo começou em 1920, quando as condições para se atingir a imensidão do Estado eram precárias e o meio de transporte mais rápido e possível era o avião. A aviação na vida econômica do Estado foi fundamental e serviu como ponto inicial para ativar a economia e a política de Mato Grosso.

Em 1938, o engenheiro civil Cássio Veiga de Sá deu início ao projeto de construção do Aeródromo de Cuiabá. O campo de aviação localizava-se no bairro Campo Velho, cujo nome originou-se a atual Vila Militar. Outro campo de pouso foi inaugurado em 1939, com uma estação de passageiros e hangares, que teve como primeiro pouso o do trimotor Junker-52. Operavam companhias como a Cruzeiro do Sul, Panair do Brasil e a Real Aerovias, assim como o Correio Aéreo Nacional.

Por volta de 1942, com a instalação do Distrito de Obras de Cuiabá, do Ministério da Aeronáutica na cidade, começaram os estudos para a construção de um novo aeroporto na capital mato-grossense. Para esse fim apresentaram duas opções de localização, uma no Campo da Ponte e outra em Várzea Grande. A princípio deliberou-se para o Campo da Ponte; entretanto, dadas as dificuldades de acesso ao local, o MAER exigiu do governo de Mato Grosso a construção de uma nova ponte para dar vazão ao fluxo do tráfego. O poder Executivo estadual achou mais viável doar ao Ministério da Aeronáutica uma área de 700 hectares localizada no município vizinho de Várzea Grande, para abrigar o aeroporto, por oferecer melhores condições e acesso fácil.

As dimensões e formato foram considerados adequados e importantes para o desenvolvimento da sua infraestrutura. Em 1945 começaram o desmatamento e o aterro, sendo a pista de pouso a primeira obra inaugurada em 1956. Também nessa época foram levantados os prédios pioneiros, a sede do distrito de obras e a casa do guarda-campo. No ano seguinte, a sede do canteiro de obras foi transformada em uma estação de passageiros que, precariamente, abrigava as companhias de aviação.

Em 1964 foi inaugurado o terminal de passageiros e o aeroporto foi administrado pelo extinto Departamento de Aviação Civil até 3 fevereiro de 1975. Conforme Portaria nº 102/GM-5/23 de dezembro de 1974, do Ministério da Aeronáutica, passou para jurisdição da INFRAERO. O trecho Corumbá/Cuiabá era uma linha com 435 km de extensão sobre o Pantanal, que nas enchentes se transformava numa imensa



WILSON PIRES DE ANDRADE

lagoa anulando todas as referências de auxílio à navegação, na época apenas a bússola. Eram quatro horas de preocupação dentro dos hidroaviões monomotores Junkers F-13, de fabricação alemã, que voavam a 130 quilômetros por hora, refrigerado a água, com cabine de comando descoberta, obrigando os tripulantes ao uso de óculos e capacete de voo. As aeronaves decolavam do rio Paraguai e pousavam no rio Cuiabá, voavam sobre o Pantanal infestado de jacarés (trechos de carta do comandante Alderico Silvério dos Santos, na década de 30, radiotelegrafista do Sindicato Condor).

Com o monomotor F-13 foi aberto o tráfego para a primeira linha do interior do Brasil. De Corumbá a Cuiabá, fazia-se uma escala intermediária em Porto Joffre. Foi essa linha precursora da Marchapara o Oeste, inaugurada em 24 de setembro de 1930.

O abastecimento era feito em latas de 20 litros, com fúmil e filtro de camurça. O estoque vinha por Corumbá em tambores de 200 litros e daí por via fluvial até Cuiabá. A manutenção era feita no pátio, pois não existia oficina. Foi uma época de improvisos e aventuras; pilotos e mecânicos envolvidos com suas máquinas de voar. O moderno transporte abriu o Centro Oeste até 1960 e após 70 desbravou a Amazônia.

Situado em Várzea Grande, o Aeroporto Marechal Rondon está localizado a 8 km do centro de Cuiabá, cidade mais importante a qual ele serve. Em seu interior existem duas grandes obras de arte demonstrando as belezas do Pantanal: um quadro do pintor Clóvis Hirigaray, mostrando um índio, e um quadro do artista várzea-grandense Daniel Dorileo, exibindo uma exuberante arara-azul, que dão identidade ao aeroporto.

Em 1996, o aeroporto alcançou a categoria internacional. Em 2000, a Infraero começou a construir um terminal de passageiros e reformar o pátio e a pista de pousos e decolagens. O novo terminal foi inaugurado em 30 de junho de 2006, aumentando a capacidade para um milhão de passageiros por ano.

Em 2009, a Infraero modernizou o complexo aeroportuário composto por um terminal de passageiros com dois pisos, praça de alimentação, lojas, elevadores, escadas rolantes e climatização, além de construir um Terminal de Carga Aérea. Pensando na Copa de 2014, o antigo terminal foi demolido para construção de um novo complexo. As obras continuam e o aeroporto vai ganhar novas pontes de embarque/desembarque, ampliação do pátio de estacionamento das aeronaves e das vias de acesso.

WILSON PIRES DE ANDRADE É JORNALISTA EM MATO GROSSO

CLIC FINAL

É fundamental fazer cursos em escolas de qualidade. Não adianta dedicar seu tempo em um local onde o aprendizado não seja de qualidade ou que não use metodologias interessantes de ensino. Ter um certificado não significa, necessariamente, ter conhecimento.

DIÁRIO DO ESTADO

Diário do Estado de Mato Grosso

CE DE OLIVEIRA GRAFICA E EDITORA-ME
CNPJ: 22.770.157/0001-39
Rua dos Angelins, 10 Sala 02 - Jardim das Oliveiras - Sinop-MT
CEP 78552-442 Caixa Postal 180

Diretor-Geral
Carlos Oliveira

Diretor de Redação
José Roberto Gonçalves

Editor de Política
Clemerson Mendes

Diagramação e Artes
Thiago Slovinski

E-mails

atendimento@diariodoestadomt.com.br

comercial@diariodoestadomt.com.br

redacao@diariodoestadomt.com.br

Fone: 66 3535-1000

OS ARTIGOS DE OPINIÃO ASSINADOS POR COLABORADORES SÃO DE RESPONSABILIDADE EXCLUSIVA DE SEUS AUTORES

ASSINATURAS

Sinop - R\$ 600,00 anual
Outras cidades - R\$ 800,00 anual

66 9 9984-4633
66 9 9994-3338



www.diariodoestadomt.com.br

Sema e ANM assinam termo de cooperação para alertar população sobre riscos

SEGURANÇA DAS BARRAGENS | Depois das tragédias em Minas Gerais, preocupação com outras barragens é importante

CLEMERSON MENDES
clemersons@msn.com

Representantes da Secretaria do Estado de Meio Ambiente (Sema) e da Agência Nacional Mineração (ANM), assinaram essa semana um termo de cooperação técnica, um dos objetivos do acordo é esclarecer à população sobre os riscos reais dessa atividade.

Depois das tragédias ocorridas no estado de Minas Gerais nas cidades de Mariana (Novembro de 2015) e Brumadinho (Janeiro de 2019), a preocupação com barragens pelo país se intensificou e passou a causar um grande susto na população, principalmente nas pessoas que moram nessas regiões de barragens.

De acordo com o gerente regional da ANM em Mato Grosso, Serafim Carvalho Melo, Mato Grosso possui características distintas de Minas Gerais. "O material que exploramos e a geomorfologia são completamente diferentes. Portanto, é importante tranquilizarmos a população, já que os riscos não são os mesmos", esclareceu.

Além desse tipo de esclarecimento, o serve também para apresentar a



Mauren Lazzaretti e Serafim Carvalho assinam Termo de Cooperação Técnica

importância desse tipo de atividade. "A exploração de minério é imprescindível para a vida moderna e sendo realizada de forma controlada e com responsabilidade tem seus impactos sobre a o meio ambiente minimizados", destacou.

Pelo acordo, que terá vigência de quatro anos, a ANM irá compartilhar in-

formações relativas à segurança de barragens e realizar a transferência de conhecimento técnico para o desenvolvimento da atividade de fiscalização aos servidores da Sema. Já o órgão estadual irá atuar em operações conjuntas com a gerência regional da ANM, além de compartilhar informações e conhecimentos que possam ser úteis

à agência.

"A partir do conhecimento técnico dos dois órgãos, cada um em sua especificidade, poderemos produzir relatórios ou notas técnicas para traduzir para a sociedade a real situação dos empreendimentos do município, explicou a secretária de Estado de Meio Ambiente, Mauren Lazzaretti.

BUSCANDO RECURSOS

Mendes quer liberação de R\$ 62 mi para construção de pontes em MT

CLEMERSON MENDES
clemersons@msn.com

Um dos motivos da ida do governador Mauro Mendes até Brasília, foi para se encontrar também, com o ministro do Desenvolvimento Regional, Gustavo Canuto. A pauta da reunião tratou do pedido de liberação via Defesa Civil de R\$ 62 milhões com o objetivo de construir pontes em Mato Grosso.

De acordo com Mendes, a construção dessas pontes auxiliará em um melhor desenvolvimento logístico de 40 municípios do estado. "Temos aprovado do ministério o valor de R\$ 62 milhões, que está dependendo de empenho para a construção de pontes em 40 municípios que estão em situação crítica", relatou.

Para auxiliá-lo no pedido de destravamento do recurso, o governador leu para a reunião com o ministro o chefe do Escritório de Representação de Mato Grosso, Carlos Fávoro (PSD), e também o deputado federal Valtenir Pereira (MDB).

OUTRO PEDIDO

Além do pedido para que seja acelerada a liberação dos R\$ 62 milhões, Mendes aproveitou a reunião com o ministro Canuto para pedir



Reunião das autoridades mato-grossenses com o ministro Canuto

que ele interfira no decreto imposto pela Agência Nacional de Águas, em setembro passado, que suspendeu a emissão de autorizações para implantação de novas hidrelétricas na bacia hidrográfica do Paraguai, localizada no região do Pantanal.

Segundo Mendes, a decisão da ANA vem afetando

do "drasticamente" muitos empreendimentos que pretendem ser instalados na região. Com o fim do veto, o governador estima que os investimentos energéticos na bacia hidrográfica do Paraguai podem chegar aos R\$ 20 bilhões. "Fizemos uma solicitação para que isso possa ser destravado ou que

possa ser flexibilizada essa regra, que está prejudicando muito o estado de Mato Grosso. A construção desses empreendimentos vai gerar muito emprego, vai movimentar a economia. Nesse momento de baixa atividade econômica, não podemos ficar travando o crescimento do setor", afirmou.

PARA A SAÚDE

Fundos Municipais de Saúde de 11 cidades recebem recursos do governo estadual

ASSESSORIA
DE IMPRENSA

O Governo do Estado de Mato Grosso, por meio da Secretaria de Estado de Saúde (SES-MT), pagou aos Fundos Municipais de Saúde (FMS) de 11 cidades do Estado o valor total de R\$ 9,95 milhões, referente aos exercícios de maio, junho, julho e setembro de 2018. O pagamento foi definido pela Portaria nº 048/2018, com o objetivo de custear os serviços de média e alta complexidade já prestados.

A Secretaria de Estado de Saúde está empenhada na regularidade dos repasses de 2019 e, também, na diminuição gradual do montante de resto a pagar, das dívidas herdadas pela

atual gestão. Esses repasses contemplam os municípios que aguardavam a verba, o incentivo referente à prestação dos serviços de média e alta complexidade em Saúde", pontuou o secretário de Estado de Saúde, Gilberto Figueiredo.

O montante foi dividido entre os fundos de cada um dos 11 municípios, que receberam os seguintes valores: Cuiabá R\$ 3.300.000,00, Várzea Grande R\$ 2.600.000,00, Rondonópolis R\$ 1.300.000,00, Juína R\$ 301.000,00, Juara R\$ 500.000,00, Primavera do Leste R\$ 300.000,00, Diamantino R\$ 250.000,00, São Félix do Araguaia R\$ 500.000,00, Jaciara R\$ 200.000,00, Confresa R\$ 500.000,00 e Nortelândia



Secretaria de Saúde disponibilizo R\$ 9,95 milhões

R\$ 200.000,00.

A secretaria adjunta de Aquisições e Finanças da SES-MT confirmou que os valores foram pagos com re-

curso do Fundo Estadual de Transporte e Habitação (Fethab), conforme estabelece o decreto nº 091 de 17 de abril de 2019.

DE OLHO NO PODER



VICES EM DESTAQUE

Pelos lados do Palácio Alecastro em Cuiabá as informações que chegam é que o racha entre o prefeito Emanuel Pinheiro (MDB) e seu vice Nuan Ribeiro (PSD) está consolidado. Há algumas semanas o Diário do Estado MT noticiou a crítica velada de Nuan sobre a Secretaria dos 300 anos que vem sendo uma pedra no sapato da administração. Depois disso, o presidente do PSD, Carlos Fávoro, anunciou que a sigla vai ter sim candidato próprio na capital do estado em 2020.

ENQUANTO ISSO NO PAIAGUÁS...

Já o vice-governador, Otaviano Pivetta (PDT), vai na contramão do governador Mauro Mendes (DEM), enquanto o chefe do Executivo não esconde e ninguém sua vontade de ver Carlos Fávoro (PSD) senador da República no lugar de Selma Arruda (PSL), Pivetta, que conhece bem Fávoro da disputa política em Lucas do Rio Verde, não o apoia de forma alguma. Os dois são inimigos políticos na cidade do interior desde que Fávoro apoio Luiz Binotti (PSD) para a prefeitura, evitando a reeleição de Pivetta, desde então a sintonia de ambos não entram na mesma frequência.

PELOS LADOS DE BRASÍLIA...

A onda de destaques dos vices, claro que chega também na capital federal. Nos últimos dias o vice-presidente Hamilton Mourão (PRTB) está em rota de colisão com "líder da comunicação", do clã Bolsonaro, vereador Carlos Bolsonaro. O general vem sofrendo intensos ataques de Carlos, dando a entender que o vice é um traidor e até mesmo um comunista infiltrado. A onda de baboseiras vindas desse filho do presidente chega a ser surreal. Agora resta saber se isso é um devaneio à revelia do presidente, ou se é tudo orquestrado pelo clã Bolsonaro, tudo em família.

POR FALAR EM BOLSONAROS...

O presidente Jair, anda precisando de umas aulas sobre o que pode e o que não pode fazer enquanto chefe de governo. Na semana passada ele interferiu de forma arbitrária e irregular ao vetar uma campanha do Banco do Brasil. Sem entrar aqui nos méritos do motivo que o levaram a isso, pela Lei das Estatais. "Não cabe à Administração Direta intervir no conteúdo da publicidade estritamente mercadológica das empresas estatais", informou o ministro da Secretaria de Governo da Presidência, general Santos Cruz, contrariando a decisão tomada pelo presidente.

E TEVE MAIS...

Já tentou enquadrar os presidentes do Banco do Brasil e da Caixa Econômica Federal, no tocante (como ele gosta de dizer) ao pedido de redução de taxas, questionou dados apresentados pelo IBGE sobre o índice de desemprego recorde no mês de abril. O presidente Jair Bolsonaro precisa saber dos limites que seu cargo tem. Ele é presidente e também precisa respeitar regras.

SINAL AMARELO

Prefeitura de Sinop está preste a estourar limite de gastos com folha de pagamento

CLEMERSON MENDES
clemersons@msn.com

A Lei de Responsabilidade Fiscal serve para que os gestores públicos não comentem excessos e mantenham os gastos públicos dentro da estabilidade. Geralmente quanto maior o município, mais difícil é se gerir a máquina pública, há esse fator que deve sim ser levado em consideração, mas a responsabilidade não é algo flexível ou negociável, é preciso estar de acordo com o determinado e ponto.

Nesta semana o Diário do Estado MT, noticiou o alerta dado pelo Tribunal de Contas do Estado para vários municípios que não entregaram no prazo os balancetes das contas referentes ao ano de 2018. Uma dessas cidades é Cuiabá que além disso, também teve a atenção tomada pelo TCE por extrapolar os limites determinados com folha de pagamentos dos servidores públicos, a situação não anda nada boa para o prefeito Emanuel Pinheiro (MDB). Já é Sinop, a situação não é como a da capital do estado, mas quer atenção. Na última sessão ordinária da Câmara dos Vereadores de Sinop, o vereador Icaro Severo (PSDB), chamou a atenção para os mesmos gastos com folha de pagamento feitos pela prefeitura.

"É preciso estabelecer prioridades. Estamos falando de gestão. Os dados demonstram total incoerência! Como

que o gasto com folha salarial aumenta em um ano em que a receita diminuiu?", ponderou o vereador ao apresentar as contas da administração municipal. O vereador tucano observou um aumento gradativo das despesas com pessoal nos últimos três anos da atual gestão.

Em 2016, a Prefeitura de Sinop arrecadou uma Receita Corrente Líquida (RCL) de R\$ 332,9 milhões e gastou com o pagamento de folha salarial R\$ 163,2 milhões, ou seja, 49,02% do recurso. No ano seguinte, ainda que a receita tenha diminuído para R\$ 325,1 milhões, a despesa com pessoal seguiu aumentando, passando para R\$ 166,8 milhões (51,31%). Já em 2018, a receita foi de R\$ 361,1 milhões e o gasto passou a ser de R\$ 193 milhões, o que representa 53,44% do recurso arrecadado. "No ano passado a arrecadação aumentou e a prefeitura teve a oportunidade de economizar, porém seguiu aumentando esse custo", acrescentou Severo.

O limite máximo do Executivo Municipal, estabelecido pela Lei de Responsabilidade Fiscal (LRF), é de 54%, o que faz com que a prefeitura de Sinop esteja chegando ao seu limite, antes de entrar no mesmo problema enfrentado pelo executivo cuiabano. "A prefeitura já está chegando no teto de gasto", pontuou. O limite de alerta (48,60%) e o limite prudencial (51,30%) já foram ultrapassados.



Sede da prefeitura de Sinop



DIVULGAÇÃO

SEM PRESTAR CONTA

O governador Mauro Mendes (DEM) vetou um projeto de lei aprovado pela Assembleia Legislativa que tornava obrigatória a publicação de relatórios das viagens oficiais de todos os membros do primeiro escalão (governador, vice e secretários) do Estado. O relatório proposto pela Presidente da Assembleia Legislativa, Janaina Riva, deveria conter dados da viagem como destino, período, objetivo e benefícios da referida agenda. Mendes declarou inconstitucionalidade e vício de iniciativa. Segue agora para votação na AL, que pode derrubar o veto.

SINOP CONTRATA PEDIATRA

A prefeita Rosana Martinelli (PR) confirmou, ao site Só Notícias, que autorizou a imediata contratação de mais um pediatra para atender na Unidade de Pronto Atendimento (UPA), além de reforço de médicos nas unidades básicas de saúde. A medida segundo a gestora está sendo tomada para amenizar a sobrecarga de pacientes, especialmente na UPA, em decorrência da espera por vagas e a não transferência pelo Estado para unidades hospitalares de média e alta complexidade.

TCE "IMEDIATA EXPANSÃO"

Relator das contas da Secretaria de Estado de Saúde (SES), o conselheiro do Tribunal de Contas de Mato Grosso, Guilherme Antonio Maluf, notificou o secretário da SES, Gilberto Gomes de Figueiredo, para que, em 15 dias, informe o número de leitos de Unidade de Terapia Intensiva (UTI) pediátrica e neonatal disponibilizados aos usuários do Sistema Único de Saúde de Mato Grosso. Ele quer a imediata expansão dos leitos públicos ou a viabilização de leitos privados. A decisão foi tomada após óbitos de crianças por falta de vagas de UTI.

Maio terá bandeira amarela na tarifa de energia elétrica

ELETRICIDADE | Determinação foi feita pela Aneel; haverá custo adicional de R\$ 1 para cada 100 kWh

DA REPORTAGEM

A Agência Nacional de Energia Elétrica (Aneel) informou que a bandeira tarifária para maio será amarela, com custo adicional de R\$ 1 para cada 100 quilowatts-hora (kWh) consumido. De acordo com a agência, embora a previsão hidrológica para o mês indique tendência de vazões próximas à média histórica, "o patamar da produção hidrelétrica já reflete a diminuição das chuvas, o que eleva o risco hidrológico e motiva o acionamento da bandeira amarela".

"Diante da perspectiva de que as afluições aos principais reservatórios fiquem perto da média, o preço esperado para a energia (PLD) deve permanecer próximo ao registrado nos últimos meses", informou a Aneel.

O sistema de bandeiras tarifárias foi criado, de acordo com a Aneel, para sinalizar aos consumidores os custos reais da geração

de energia elétrica. A adoção de cada bandeira, nas cores verde (sem cobrança extra), amarela e vermelha (patamar 1 e 2) está relacionada aos custos da geração de energia elétrica. Na amarela há o acréscimo de R\$ 1 a cada 100 kWh consumido. Na vermelha, no patamar 1, o adicional nas contas de luz é de R\$ 3 a cada 100 kWh; no 2, o valor extra sobe para R\$ 5.

DICAS DE ECONOMIA

Para evitar aumento significativo nas contas, a Aneel dá dicas para que os consumidores economizem energia. Entre elas a de, no caso do uso de chuveiros elétricos, tomar banhos mais curtos. A agência sugere também a diminuição no uso do ar-condicionado e que, quando o aparelho for usado, que se evite deixar portas e janelas abertas, além de manter o filtro limpo.

A Aneel indica, ainda, que o consumidor tenha



FOTO: MARCELLO CASAL JR.

Bandeira amarela foi estipulada para todo o país

atenção para deixar a porta da geladeira aberta apenas o tempo que for necessá-

rio e que nunca se coloque alimentos quentes em seu interior. Uma outra dica da

Aneel para que o consumidor economize energia é a de juntar roupas para serem

passadas de uma só vez e que não se deixe o ferro de passar ligado por muito tempo.

NA ATIVA

Cresce o total de idosos no mercado de trabalho; precariedade aumenta

DA REPORTAGEM

José Roberto Ribeiro, 65 anos, é contador e já passou por diversos trabalhos. Atuou no ramo e foi dono de bar. Após desistir de manter um comércio, assumiu postos no serviço público por vários anos. Mas, recentemente, as oportunidades rarearam. Fez um curso de cuidador de idosos, conseguiu alguns serviços, mas sofria com a irregularidade do trabalho. "Hora você tem, hora você não tem", conta.

De dono de bar, foi trabalhar em outro estabelecimento, agora como funcionário. Dois anos atrás, conseguiu um novo emprego em um ministério. Mas a vaga ocupada pelo contador era de auxiliar administrativo. "Estou bem, mas ganhando pouco. Tenho filho para criar, gastos com moradia", afirmou.

A situação de Ribeiro ilustra uma tendência crescente entre brasileiros acima dos 65 anos. Segundo dados da Secretaria de Trabalho do Ministério da Economia disponíveis na Relação Anual de Informações Sociais (RAIS), o número de pessoas com 65

anos ou mais em vagas com carteira assinada aumentou, saindo de 484 mil em 2013 para 649,4 mil em 2017. Foi uma ampliação de 43% em quatro anos.

De acordo com a coordenadora do observatório do trabalho da Secretaria de Trabalho, Mariana Almeida, com a procura maior por emprego de pessoas nessa faixa etária há um aumento do desemprego nesse segmento. Conforme dados da Pesquisa Nacional por Amostra de Domicílios (PNAD) Continua, o desemprego entre os idosos saiu de 18,3% em 2013 para 40,3 em 2018.

"Estamos tendo mais pessoas nesta faixa etária. A oferta é maior e aumenta o desemprego", explica a coordenadora.

PRECARIEDADE

Neste cenário de crise, sobram para os idosos postos mais precários. Estudo do Instituto de Pesquisa Econômica Aplicada (IPEA), a partir de dados da PNAD, continua mostrou um aprofundamento da informalidade desse segmento.

As vagas com carteira assinada representavam



FOTO: DIVULGAÇÃO

Houve aumento de 43% em quatro anos

27,6% do total nesse grupo populacional no primeiro trimestre de 2016, índice que diminuiu para 26,6% no primeiro trimestre de 2018. Ou

seja, os trabalhos por fora da CLT - Consolidação das Leis Trabalhistas - ou por conta própria ganharam mais espaço.

IMPOSTO DE RENDA

Envios de declarações superam expectativa da Receita Federal

DA REPORTAGEM

O número de declarações do Imposto de Renda enviadas este ano superou a expectativa da Receita Federal. Segundo o órgão, o total de contribuintes que entregaram o documento foi 30.677.080, crescimento de 4,8% em relação ao ano passado, contra estimativa de 28,8 milhões de declarações. Em 2018, 29.269.987 contribuintes entregaram o documento dentro do prazo.

De acordo com o Fisco, a causa provável para o aumento é que mais contribuintes resolveram entregar a declaração dentro do prazo neste ano, que começou em 7 de março e acabou às 23h59min59s de terça (30).

Quem perdeu a data limite será multado em 1% do imposto devido por mês de atraso (limitado a 20% do imposto total) ou em R\$ 165,74, prevalecendo o maior valor. Não será preciso baixar um novo programa. O próprio

sistema fará a atualização dos valores na hora de imprimir a guia.

O programa de preenchimento da declaração do Imposto de Renda da Pessoa Física de 2019, ano base 2018, está disponível no site da Receita Federal. Também é possível preencher e enviar o documento por meio do aplicativo Meu Imposto de Renda para tablets e celulares. Por meio do aplicativo, é possível ainda fazer retificações depois do envio da declaração.

RESTITUIÇÕES

O pagamento das restituições começa em 17 de junho e vai até 16 de dezembro, em sete lotes mensais. Quanto antes o contribuinte tiver entregado a declaração com os dados corretos à Receita, mais cedo será ressarcido. Têm prioridade no recebimento pessoas com mais de 60 anos, contribuintes com deficiência física ou mental e os que têm doença grave.

FOTO: FÁBIO RODRIGUES



Quem perdeu prazo terá de pagar multa

CARGA TRIBUTÁRIA

Paulo Guedes reafirma: "não há proposta de aumento de imposto"

DA REPORTAGEM

O ministro da Economia, Paulo Guedes, reafirmou que o governo não tem nenhuma proposta de aumento de impostos. "Vamos deixar absolutamente claro. Nós somos liberais. Os liberais não aumentam impostos, eles simplificam, reduzem ou fazem substituição

tributária", disse, ao ser questionado se o governo prepara alguma medida que envolva aumento de impostos.

Guedes explicou que o que o secretário especial da Receita Federal, Marcos Cintra, defendeu foi a desoneração da folha de pagamento e a criação de um imposto sobre pagamentos. "O que o Marcos Cintra estava falando

é que, no futuro próximo, gostaríamos de desonerar totalmente a folha de pagamento. Acharmos que é um imposto cruel, perverso".

São 50 milhões de brasileiros que não contribuem para a Previdência, o que é, aliás, uma das razões de a Previdência estar quebrada hoje. O trabalhador hoje ganha pouco e custa muito

porque tem toda essa oneração da folha de pagamentos", acrescentou Guedes.

De acordo com o ministro, o governo tem "obsessão" por desonerar. "E nesse esforço de desoneração, uma das considerações alternativas é o imposto sobre pagamentos que o Marcos Cintra namora há muito tempo", disse.

66 3535-1000 PUBLICAÇÕES OFICIAIS

CLASSIFICADOS VENDAS

PREFEITURA MUNICIPAL DE NOVA GUARITA - MT
Aviso de Licitação
Pregão Presencial n.º 13/2019
A PREFEITURA MUNICIPAL DE NOVA GUARITA - MT, através da sua Pregoeira Oficial, torna público para conhecimento dos interessados, que realizará a licitação na modalidade Pregão Presencial n.º 13/2019, cujo objeto é a: Prestação de serviços técnicos especializados...

ALUGA-SE
O LOTE E 1.400,00 METROS ÁREA CONSTRUÍDA 600,00 METROS MAIS LÁ NO FUNDO
ENDEREÇO RUA 01 NÚMERO 306 SETOR INDUSTRIAL - MATURÁ - MT PRÓXIMO A BR 163
ESCRITÓRIO COMPLETO, ACESSÓRIO DE PEÇA, OFICINA COMPLETA COM 4 ELEVADORES
AO FUNDO DO BARRACÃO FECHADA COM EDICULA

PREFEITURA MUNICIPAL DE LUCAS DO RIO VERDE
DISPENSA DE LICITAÇÃO N.º 006/2019 - RATIOCAÇÃO
O Prefeito Municipal de Lucas do Rio Verde, Sr. Flori Luiz Binotti, toma público que tendo concordado com a justificativa das Secretarias Demandantes e o Parecer Jurídico apresentado pela Procuradoria-Geral do Município, no processo de Dispensa de Licitação N.º 006/2019 para a contratação de empresa para prestação de serviços operacionais de manutenção preventiva e corretiva em instalações físicas prediais...

PREFEITURA MUNICIPAL DE SORRISO
AVISO DE RESULTADO
PREGÃO PRESENCIAL N.º 048/2019
O MUNICIPIO DE SORRISO - MT, TORNA PÚBLICO O RESULTADO DO PREGÃO PRESENCIAL N.º 048/2019, SENDO COMO OBJETO, REGISTRO DE PREÇOS PARA FUTURA E EVENTUAL AQUISIÇÃO DE CUBO (CONCRETO BETUMINOSO USINADO A QUENTE) ADITIVO, PMF (PRE MISTURADO A FRIO) E CBUQ CONVENCIONAL PARA USO DAS SECRETARIAS MUNICIPAIS...

Unimed Norte de Mato Grosso
Cooperativa de Trabalho Médico, inscrita no CNPJ/MF nº 07.73.967.055/0001-55, com sede a Rua das Negueiras, nº 533, na cidade de Sinop, Estado de Mato Grosso, vem por meio desta, e após tentativa frustrada de localização, vem NOTIFICAR os beneficiários abaixo relacionados, a comparecerem na sede desta cooperativa no prazo máximo de (05) cinco dias a contar da data desta publicação, para que possam regularizar suas situações junto a esta empresa. Sendo estes os beneficiários:

PREFEITURA MUNICIPAL DE NOVA GUARITA - MT
Aviso de Licitação
Pregão Presencial n.º 14/2019
A PREFEITURA MUNICIPAL DE NOVA GUARITA - MT, através da sua Pregoeira Oficial, torna público para conhecimento dos interessados, que realizará a licitação na modalidade Pregão Presencial n.º 14/2019, cujo objeto é a: Seleção de melhor Proposta objetivando o Registro de Preço para Aquisição de Tubos Para Uso Em Geral Nas Manutenções e Construções de Bueiros e Canalização de Águas Fluviais...

PREFEITURA MUNICIPAL DE LUCAS DO RIO VERDE
AVISO DE RESULTADO
EDITAL DE PREGÃO PRESENCIAL N.º 034/2019
Objeto: Pregão Presencial exclusivo para EPP, ME e MEI, visando a aquisição de um triturador de resíduos para uso da Secretaria de Infraestrutura e Obras em serviços nas áreas urbanas e rurais do Município de Lucas do Rio Verde-MT. Data: 02 de Maio de 2019. Empresa Vencedora: TB DE SOUSA-ME, com o item: 001, no valor total de R\$ 50.000,00 (cinquenta mil reais).

PREFEITURA MUNICIPAL DE SORRISO
AVISO DE RESULTADO
PREGÃO PRESENCIAL N.º 048/2019
O MUNICIPIO DE SORRISO - MT, TORNA PÚBLICO O RESULTADO DO PREGÃO PRESENCIAL N.º 048/2019, SENDO COMO OBJETO, REGISTRO DE PREÇOS PARA FUTURA E EVENTUAL AQUISIÇÃO DE CUBO (CONCRETO BETUMINOSO USINADO A QUENTE) ADITIVO, PMF (PRE MISTURADO A FRIO) E CBUQ CONVENCIONAL PARA USO DAS SECRETARIAS MUNICIPAIS...

BOLETIM SINE
OFERTAS DE EMPREGO
Boletim SINE 07/2019
As vagas são rotativas, ou seja, são disponibilizadas para o dia, podendo não estar mais disponível para o dia seguinte.
O Sistema Nacional de Empregos (SINE-Sinop) oferece as seguintes vagas de emprego para esta quinta-feira, 18 de abril:

SECRETARIA MUNICIPAL DE MEIO AMBIENTE DE COTRIGUAÇU
A SECRETARIA MUNICIPAL DE MEIO AMBIENTE DE COTRIGUAÇU-MT, no uso de suas atribuições legais que lhe são conferidas pela Portaria nº 554, de 08 de agosto de 2016, que dispõe que o Município de Cotriguaçu atendeu os requisitos necessários para exercer as ações de licenciamento, monitoramento e fiscalização ambiental nos termos da Resolução do CONSEMA nº 85/2014 e Lei Complementar nº 140/2011, concede a presente licença.

AVISO DE RESULTADO
PREGÃO PRESENCIAL N.º 048/2019
O MUNICIPIO DE SORRISO - MT, TORNA PÚBLICO O RESULTADO DO PREGÃO PRESENCIAL N.º 048/2019, SENDO COMO OBJETO, REGISTRO DE PREÇOS PARA FUTURA E EVENTUAL AQUISIÇÃO DE CUBO (CONCRETO BETUMINOSO USINADO A QUENTE) ADITIVO, PMF (PRE MISTURADO A FRIO) E CBUQ CONVENCIONAL PARA USO DAS SECRETARIAS MUNICIPAIS...

ASSESSORIA EM RECURSOS HUMANOS
Rua dos Coqueiros, 1000 - Jd. Botânico
Fone: (66) 3531-2259
Cet: (66) 9 9632-1922 / 9 9634-7208
www.adeotec.org.br - email: rh@adeotec.org.br

SECRETARIA MUNICIPAL DE MEIO AMBIENTE DE COTRIGUAÇU
A SECRETARIA MUNICIPAL DE MEIO AMBIENTE DE COTRIGUAÇU-MT, no uso de suas atribuições legais que lhe são conferidas pela Portaria nº 554, de 08 de agosto de 2016, que dispõe que o Município de Cotriguaçu atendeu os requisitos necessários para exercer as ações de licenciamento, monitoramento e fiscalização ambiental nos termos da Resolução do CONSEMA nº 85/2014 e Lei Complementar nº 140/2011, concede a presente licença.

SECRETARIA MUNICIPAL DE MEIO AMBIENTE DE COTRIGUAÇU
DOCUMENTOS ANEXOS E CONDIÇÕES GERAIS DE VALIDAÇÃO DESTA LICENÇA:
Conforme Parecer Técnico nº 003/2019/SMMA. JAIR KLASNER PREFEITO MUNICIPAL

AVISO DE RESULTADO
PREGÃO PRESENCIAL N.º 048/2019
O MUNICIPIO DE SORRISO - MT, TORNA PÚBLICO O RESULTADO DO PREGÃO PRESENCIAL N.º 048/2019, SENDO COMO OBJETO, REGISTRO DE PREÇOS PARA FUTURA E EVENTUAL AQUISIÇÃO DE CUBO (CONCRETO BETUMINOSO USINADO A QUENTE) ADITIVO, PMF (PRE MISTURADO A FRIO) E CBUQ CONVENCIONAL PARA USO DAS SECRETARIAS MUNICIPAIS...

EDITAL DE LEILÃO PRESENCIAL E ON-LINE
DATA 1º LEILÃO 14/05/19 ÀS 15H30 - DATA 2º LEILÃO 21/05/19 ÀS 15H30
bradesco
Eduardo Jordão Boyadjan, Leloeiro Oficial inscrita no JUCESP sob nº 464, faz saber, através do presente Edital, que devidamente Banco Bradesco S/A - inscrito no CNPJ sob nº 60.746.948/0001-12 promoverá a venda em Leilão (1º ou 2º) do imóvel abaixo descrito, nas datas, hora e local infra citados, na forma da Lei 9.514/97. Local da realização dos leilões presencias e on-line: Escritório do Leloeiro, situado na Praça dos Omaquás, 98 - Pinheiros, São Paulo-SP, e via site www.leilaoivip.com.br. Localização do imóvel: Colider-MT. Bairro Teles Pires. Av. Ulisses Guimarães, s/nº (parte do Lt. 666 da qd. 296 - Gleba Cafezal). Terreno c/ área de 1.600,00m². Matr.: 8.548 do 1º RI local. Obs.: Regularização e encargos perante os órgãos competentes da eventual divergência da área de terreno, correrão por conta do comprador. Ocupado (AF). 1º Leilão: 14/05/2019, às 15.30h. Lance mínimo: R\$ 411.730,78. 2º Leilão: 21/05/2019, às 15.30h. Lance mínimo: R\$ 141.647,34 (caso não seja arrematado no 1º leilão). Condição de pagamento: à vista, mais comissão de 5% ao Leloeiro. Da participação on-line: O interessado deverá efetuar o cadastramento prévio perante o Leloeiro, com até 1 hora de antecedência ao evento. O Fidejuntante será comunicado das datas, horários e local de realização dos leilões, para no caso de interesse, exercer o direito de preferência na aquisição do imóvel, pelo valor da dívida, acrescida dos encargos e despesas, na forma estabelecida no parágrafo 2º-B do artigo 27 da Lei 9.514/97, incluído pela Lei 13.465 de 11/07/2017. Os interessados devem consultar as condições de pagamento e venda dos imóveis disponíveis nos sites: www.bradesco.com.br e www.leilaoivip.com.br. Para mais informações - tel.: 0800 717 8888 ou 11-3093-5252. Eduardo Jordão Boyadjan - Leloeiro Oficial JUCESP sob nº 464

SECRETARIA MUNICIPAL DE MEIO AMBIENTE DE COTRIGUAÇU
DOCUMENTOS ANEXOS E CONDIÇÕES GERAIS DE VALIDAÇÃO DESTA LICENÇA:
Conforme Parecer Técnico nº 004/2019/SMMA. JAIR KLASNER PREFEITO MUNICIPAL

SECRETARIA MUNICIPAL DE MEIO AMBIENTE DE COTRIGUAÇU
DOCUMENTOS ANEXOS E CONDIÇÕES GERAIS DE VALIDAÇÃO DESTA LICENÇA:
Conforme Parecer Técnico nº 002/2019/SMMA. JAIR KLASNER PREFEITO MUNICIPAL

INFORMAÇÃO CULTURA VARIEDADES CLASSIFICADOS PUBLICAÇÕES OFICIAIS
DIÁRIO DO ESTADO
O jornal de Mato Grosso
66 3535-1000

SECRETARIA MUNICIPAL DE MEIO AMBIENTE DE COTRIGUAÇU
DOCUMENTOS ANEXOS E CONDIÇÕES GERAIS DE VALIDAÇÃO DESTA LICENÇA:
Conforme Parecer Técnico nº 002/2019/SMMA. JAIR KLASNER PREFEITO MUNICIPAL

PREFEITURA MUNICIPAL DE COTRIGUAÇU-MT
REQUERIMENTO DE LICENÇA PARA EXTRAÇÃO DE CASCALHO NA ZONA RURAL
A PREFEITURA MUNICIPAL DE COTRIGUAÇU-MT, CNPJ 37.465.309/0001-67, torna público que requereu à SEMA/MT/SMMA Cotriguaçu, LICENÇA DE 01 (Um) ÁREA para extração de Cascalho na Urbana do município de Cotriguaçu. JAIR KLASNER PREFEITO MUNICIPAL

ligueligue.com
SERVIÇOS DE INFORMAÇÕES TELEFÔNICA
SEU NOVO CLIENTE PODE ESTAR ACESSANDO NOSSO SITE AGORA
Baixe nosso Aplicativo pelo Google Play
ANUNCIE COM A GENTE!
SITE APLICATIVO FACEBOOK INSTAGRAM

PREFEITURA MUNICIPAL DE COTRIGUAÇU-MT
REQUERIMENTO DE LICENÇA PARA EXTRAÇÃO DE CASCALHO NA ZONA RURAL
A PREFEITURA MUNICIPAL DE COTRIGUAÇU-MT, CNPJ 37.465.309/0001-67, torna público que requereu à SEMA/MT/SMMA Cotriguaçu, LICENÇA DE 01 (Um) ÁREA para extração de Cascalho na Urbana do município de Cotriguaçu. JAIR KLASNER PREFEITO MUNICIPAL



DIA "D" VACINAÇÃO

A Secretaria Municipal de Saúde de Sinop, realiza no próximo sábado (4), o Dia D de vacinação contra gripe em todas as Unidades Básicas de Saúde (UBS's), os atendimentos serão das 8h às 17h. A data integra o calendário nacional da campanha, e segue até 31 de maio. A vacina protege contra os três grupos de vírus da gripe: Influenza A, nas variações H1N1 e H3N2 e Influenza B. pessoas alérgicas ao ovo de galinha não devem se vacinar. nesse dia será realizada a pesagem obrigatória dos beneficiários do programa Bolsa Família.

ISENÇÃO PARA CONCURSO

A Prefeitura de Lucas do Rio Verde divulgou nesta quinta-feira (02), a decisão do resultado das solicitações de isenção da taxa de inscrição pós-recursos do Concurso Público nº 001/2019, para seleção de candidatos aos cargos de Guarda Municipal, Advogado e Engenheiro Civil. O edital e a lista de isenção está disponível no mural da prefeitura e também pode ser acessado no site da prefeitura.

DIA "D" EM PEIXOTO

A Secretaria Municipal de Saúde de Peixoto de Azevedo informa que sábado (4), é o Dia "D" da Campanha de Vacinação da gripe e multivacinação. Poderá ser vacinada toda faixa etária da população do município e do Distrito de União do Norte. Todas as unidades destes municípios estarão abertas das 08h00 às 17h00 sem intervalo para o almoço. Também será realizada a pesagem do programa bolsa família. ATENÇÃO: Levar documentos pessoais, Cartão do Bolsa Família, Cartão do SUS e Caderneta de Vacinação.

Cáceres, a zona franca de Mato Grosso

COMÉRCIO DE FRONTEIRAS | Agora, município tem uma "Cidade Gêmea" localizada na Bolívia

DA REPORTAGEM

O Governo Federal publicou na última segunda-feira (29), no Diário Oficial da União, uma portaria que batiza Cáceres como 'Cidade Gêmea'. Embora a lei não especifique com quem passa a geminar, tudo leva a crer que se trata da vizinha cidade de San Matias, pela proximidade territorial de fronteira e o bom relacionamento que marca os dois povos. Com a inclusão na lista das cidades-gêmeas brasileiras, Cáceres é a primeira de Mato Grosso.

Ao ser intitulada gêmea, a cidade ganha o benefício de atuar como polo de lojas francas (free shops), garantindo a isenção de impostos nas vendas de até 300 dólares, inclusive ICMS, segundo a Lei 12.723/2012. Para isso as lojas devem se enquadrar no que estabelece a Instituição Normativa que regulamenta as operações comerciais das cidades gêmeas.

O prefeito Francis Maris Cruz comemorou a portaria assinada pelo ministro do Desenvolvimento Regional, Gustavo Henrique Rigodanzo Canuto. "É um momento de muita alegria para coroar todos os nossos esforços e orações. Embora poucas lojas poderão contar com o benefício, as que se enquadrarem irão gerar emprego e renda para mudar a história da cidade", destacou.

O título beneficia o município nas negociações internacionais. O prefeito lembrou do excelente relacionamento com o país vizinho. "Cáceres e San Matias já nasceram municípios irmãos, faltava apenas oficializar essa Irmandade reconhecida como municípios gêmeos, o que fortalece ainda mais os laços de amizade, de negócios e de família, não só com San Matias, mas com todos os irmãos bolivianos", salientou o prefeito, destacando que a Bolívia pretende vender

energia elétrica ao Brasil e incrementar o fornecimento de gás, da mesma forma, os brasileiros possuem inúmeros negócios com os bolivianos no fornecimento de diversos gêneros em todos os segmentos de Agronegócios, mercado, com ureia, fosfato, sal e serviços.

GÊMEAS

Cidades-gêmeas são aquelas em que o território do município faz limite com o país vizinho e sua sede se localiza na zona urbana. A existência destas cidades favorece o desejável processo de integração entre os países. Não são muitas as cidades-gêmeas nos 15.719 km de fronteira do Brasil com os países vizinhos. As cidades-gêmeas brasileiras estão localizadas no Rio Grande do Sul, Mato Grosso do Sul, Acre, Paraná, Roraima, Amapá, Rondônia, Amazonas e, agora também, em Mato Grosso com a inclusão de Cáceres.



FOTO: SÓNOTÍCIAS/LUCAS TORRES

Comércio livre de impostos em Cáceres

ALTO DA GLÓRIA

Moradores insatisfeitos com atendimento recebido na UBS

NILCEIA COSTA

nilceiacamposcosta@hotmail.com

A reportagem do Diário do Estado MT recebeu denúncia de moradores do bairro Alto da Glória, em Sinop, que estão insatisfeitos com a formação da nova equipe de profissionais que atendem a Unidade Básica de Saúde (UBS) do bairro.

Segundo eles, os problemas são em relação à falta de comprometimento dos profissionais e o pouco caso com que estão sendo tratados. A moradora Rosana Carla Tedesco, 23 anos, disse que sua filha tem problema de imunidade baixa, e algumas glândulas que estão em tratamento.

"Minha filha passou mal a noite toda, levei ela às 5h30 no posto de saúde, deixei meu outro filho de 2 anos em casa, esperei até as 8h30 e não fui atendida. Alegaram que eu não tinha agendado a consulta, por isso não poderiam me atender. Fiquei muito indignada, criança tem prioridade, e eu não iria levar ela às 5h30 da manhã por brincadeira, enquanto outras pessoas que estavam ali simplesmente para trocar a receita foram atendidas".

Rosana disse que no dia deste episódio, notou que havia aparecido outro nódu-

lo em sua filha. "Eu notei um outro caroço e queria fazer os exames, remédio para tosse e febre, a gente tem posto de saúde para ser atendido".

Marisa Teixeira, outra usuária, reclama que seu esposo precisava ser atendido para retirar os pontos de um ferimento na cabeça. "Ficamos uma hora e meia esperando pra ser atendido, alegaram que estavam em uma convenção de enfermeiros, mas na verdade estavam lançando, fizeram pouco caso do meu marido e dos outros pacientes". Marisa diz ainda que a atendente solicitou a presença deles por quatro vezes e, mesmo assim, não vieram fazer os atendimentos. "Eu acho um descaso da enfermeira e dos técnicos, e a questão dos agendamentos também está uma bagunça", finalizou.

Cícera Guerra alega que não conseguiu fazer o exame do pezinho em sua neta, precisou se deslocar para outra unidade. "Puseram muitas regras no posto, dificultaram o atendimento, tem pessoas que moram em fazenda e não conseguem vir no horário determinado pela UBS, e voltam pra casa sem atendimento".

OUTRO LADO Em contato via WhatsApp com



FOTO: DIVULGAÇÃO

População está brava com atendimento em unidade de saúde

representante do Instituto Social Saúde Resgate à Vida (ISSRV), a alegação no caso da reclamante Rosana é que precisa ser feito um levantamento para saber exatamente o que aconteceu. As demandas seguem um protocolo do Ministério da Saúde. "Aumentamos o número de consultas por solicitação dos moradores para 14 atendimentos por período, mais as emergências. Não é para ficar ninguém sem atendimento. Vou levantar o que aconteceu". Segundo protocolo do Ministério da Saúde, UBS é para demanda agendada de atendimento de emergência. "Então estamos dentro do Protocolo do MS".

Quanto à reclamação da usuária Marisa, o ISSRV esclarece que apurou o fato

e verificou que realmente os enfermeiros estavam em convenção.

Em relação à Cícera Guerra, houve uma informação errada sobre os horários de agendamento dos exames do pezinho. Já foi esclarecido com a paciente e solucionado o caso. A representante finaliza com a recomendação de que os pais devem relatar aos enfermeiros e técnicos durante a triagem, o quadro clínico das crianças, para que não aconteça de sair sem atendimento. "Será instituído o programa de Ouvidoria dentro das Unidades, a partir do dia 10 de maio, nós teremos uma demanda para que os usuários declarem a sua satisfação ou insatisfação com nosso atendimento para que possamos melhorar".

TANGARÁ DA SERRA

Grávida é agredida pelo marido, reage e o esfaqueia três vezes

ASSESSORIA DE IMPRENSA

Uma mulher foi detida na noite de quarta-feira (1º) depois de esfaquear o marido dela em Tangará da Serra. Segundo a Polícia Militar, a suspeita, Cirlene Pereira do Nascimento, 26 anos, está grávida de 3 meses e alegou que esfaqueou o marido ao se defender de agressões. O marido foi identificado como Israel Henrique Candida, 29 anos. Ele está em observação na Unidade de Pronto Atendimento (UPA) de Tangará da Serra. De acordo com o boletim de ocorrência da PM, o episódio ocorreu em uma casa no

Bairro San Diego. Cirlene foi encontrada sentada na calçada em frente à casa dela. Ensanguentada, ela comentou com os policiais que foi agredida pelo marido. Ela tinha ferimentos no rosto, na nuca e um corte no punho. A mulher contou que o marido a agrediu e, para se livrar das agressões, ela se armou com uma faca e o golpeou três vezes. Uma equipe do Corpo de Bombeiros foi chamada e socorreu o casal até a UPA. Cirlene recebeu atendimento e foi levada à Polícia Civil. Já Israel sofreu três facadas na cabeça e no peito e não conseguiu ser ouvido pelos policiais. Ele ficou em observação na UPA.

MT-242

Homem capota veículo e encaminhado para o HRS

DA REPORTAGEM

O condutor de um Renault Fluence, preto, perdeu o controle da direção e o veículo capotou. O acidente ocorreu na MT-242, em Nova Ubitatã, nas proximidades da ponte sobre o Rio Celeste. O motorista foi so-

corrido por uma ambulância e encaminhado para o Hospital Regional de Sorriso. O estado de saúde da vítima e identificação não foram informados à imprensa até o fechamento desta edição. A Polícia Civil foi até o local e registrou o boletim de acidente.

FOTO: DANIEL DA SILVA



Acidente ocorreu em Nova Ubitatã, próximo da ponte do Rio Celeste

SORRISO

Parque Ecológico: poço de alta vazão entra em funcionamento

ASSESSORIA DE IMPRENSA

O poço de alta vazão construído no Parque Ecológico Claudino Francio, em Sorriso, já entrou em funcionamento. Com 100 metros de profundidade, o poço terá a função de manter o nível de água do lago do Parque.

A construção do poço levou em conta a preocupação ambiental e a manu-

tenção do lago. Além disso, o poço também servirá de suporte para que possamos abastecer os caminhões autotanque da Prefeitura e do Corpo de Bombeiros com água sempre que necessário", explica o vice-prefeito, Gerson Bicego.

Já às margens do lago foram construídos dois tabulados para garantir mais segurança às famílias que gostam de apreciar os pei-

xes, tartarugas e até mesmo uma jacaré que habita o local. Outra novidade é a criação de um canteiro de ervas medicinais em parceria com a Secretaria de Saúde e Saneamento.

Desde o início de 2018, as equipes têm atuado no Parque. A jardinagem recebeu flores, plantas e pedras ornamentais, um projeto de irrigação subterrâneo foi montado para molhar as

plantas e a grama na época da estiagem. Os parquinhos receberam uma proteção de alvenaria para conter a areia e dar mais segurança às crianças.

Já a parceria com o Instituto Federal de Mato Grosso (IFMT), possibilitou que os acadêmicos do curso de Gestão Ambiental façam o levantamento e identificação das espécies de árvores existentes no local.

Estudantes percorrem bairros carentes e registram brincadeiras das crianças

SINOP | Projeto pretende oportunizar às crianças carentes registros fotográficos profissionais de qualidade

DA REPORTAGEM
G1-MT

Três estudantes do curso de Jornalismo, em Sinop, montaram um projeto e percorrer as ruas de vários bairros da cidade fazendo registros fotográficos dos momentos de brincadeiras das crianças.

O projeto foi criado em janeiro deste ano e já proporcionou mais de 1,5 mil fotos dos pequenos. Jogos de futebol na rua, pula-pula e outras brincadeiras são alguns dos momentos registrados.

A ideia de fotografar crianças pelos bairros da cidade surgiu durante uma conversa entre os estudantes Geovanna Klaus e Luan Cordeiro, do 3º semestre, que tinham vontade de fazer algo por alguém por meio da fotografia. Eles contaram com o apoio do colega Leandro Cunha, do 1º semestre, que abraçou o projeto e também percorrer as ruas em busca de personagens. Entre eles, a paixão e o gosto apurado pelas fotografias.

O "Fotógrafos Solidários" pretende ir além, e dar

a oportunidade para que crianças carentes tenham registros fotográficos profissionais de qualidade, sem gastar um centavo. Conforme a descrição do trabalho na página do Facebook, o objetivo é "capturar além de sorrisos, a essência da alma".

O projeto visa atender crianças que sonham em participar de um ensaio fotográfico, mas não têm condições financeiras. Tudo de maneira gratuita, espalhando muito amor e carinho em todos os atos realizados.

Os estudantes que saíram para as ruas com o desejo de mudar a vida das pessoas, foram transformados pelas realidades que encontraram ao longo do projeto.

"Depois dessas fotos eu dou mais atenção para as crianças, é muito bom ver a alegria delas e pensar que você está fazendo algo positivo por alguém", destacou Geovanna.

Quem quiser acompanhar o belo trabalho desenvolvido pelo trio pode acessar a página do projeto no Facebook: <https://www.facebook.com/fotografossilariosnp/>.



Projeto "Fotógrafos Solidários" é desenvolvido por estudantes

SINOP Implantação de aterro sanitário deve ser concluída em 30 dias

DA REPORTAGEM

Deve ser concluída em até 30 dias a implantação do aterro sanitário de Sinop, em uma área de 100 hectares. A informação é da engenheira ambiental e coordenadora técnica da Sanorte, empresa responsável pelo empreendimento, Renata Grasel.

"Já concluímos cerca de 80% da obra na área. A gente tem um prazo previsto de conclusão de 30 dias para terminar o serviço operacional, exceto se tiver uma alteração climática muito grande", explicou ela ao site Só Notícias.

Segundo Renata, após a finalização das obras, a empresa entrará com pedido para operar o aterro junto à Secretaria Estadual de Meio Ambiente (Sema). "Concluindo esta etapa, eu emito um relatório técnico e encaminho para a Sema, solicitando a licença de operação".

A área onde está sendo implantado o aterro fica entre Sinop e Santa Carmem, a cerca de 15 km do centro. A Sanorte começou os tra-



FOTO: DIVULGAÇÃO

Previsão é da empresa Sanorte, responsável pelo empreendimento

mites para implantação do aterro em 2015, com previsão de operação para 2017. Em operação, o local estará apto a receber centenas de toneladas de resíduos de municípios da região. Com

a implantação do aterro, Sinop e outros municípios, que hoje destinam resíduos para Primavera, em Sorriso, poderão reduzir custos com os transportes.

Além de Sinop, o novo

aterro deve beneficiar Santa Carmem, Vera, Cláudia, União do Sul, Colíder, Tabaporã, Feliz Natal, Marcelandia, Itaúba, Terra Nova do Norte e Nova Canaã do Norte.

DIZ INMET

Maio tem previsão de chuva até a metade do mês em Mato Grosso

DA REPORTAGEM

O mês de maio já começa com muita umidade espalhada em todo estado de Mato Grosso. De acordo com Instituto Nacional de Meteorologia do Brasil (INMET), o início de maio vai ser marcado com o aumento de muitas nuvens e chuva em pontos isolados, mesmo que fracas. No Nortão, a tendência é que a chuva caia ainda na primeira quinzena e com

menos volume. Já no extremo norte de Mato Grosso a possibilidade é para temporais. Na capital, Cuiabá, o excesso de nuvens e as chuvas em pontos isolados devem ocorrer até o dia 9 de maio. A umidade ainda espalhada não impede a temperatura de subir em todos os municípios do estado. Na segunda quinzena do mês o tempo seco começa a predominar e as chuvas vão perdendo espaço.

FABÍLIO RODRIGUES



Na capital, o excesso de nuvens e as chuvas devem ocorrer até o dia 9

SINOP Tecnologias para melhoria de pastagens serão mostradas

DA REPORTAGEM

Uma inovação que possibilita o aumento da biomassa da braquiária e do teor de proteína da pastagem será uma das novidades apresentadas no 9º Dia de Campo sobre Sistemas Integrados de Produção Agropecuária. O evento será realizado pela Embrapa e Senar-MT, nos dias 9 e 10, na Embrapa Agrossilvipastoril.

A tecnologia consiste na inoculação das sementes do capim com estirpes selecionadas da bactéria *Azospirillum brasilense*. Este microrganismo promove o crescimento da planta, por meio da produção de fitormônios. O resultado é o maior desenvolvimento de raízes, possibilitando melhor absorção dos nutrientes.

De acordo com o pesquisador da Embrapa Soja Marco Antônio Nogueira, a utilização deste inoculante resulta na produção de 15% a mais de biomassa e aumento em 10% no teor de proteína da gramínea, somando um incremento de até 25% na oferta proteica da pastagem.



FOTO: LUCAS TIAGO

Dia de campo mostrará inoculação de braquiária

Esta forrageira pode ser usada tanto para alimentação animal, com melhor quantidade de alimento, quanto para a cobertura em sistema de plantio direto. Nesse caso, há maior aporte de carbono no solo.

Marco Antônio Nogueira explica também que

as plantas inoculadas apresentam maior eficiência na absorção dos fertilizantes nitrogenados, gerando economia para o produtor. "Em nossos ensaios aplicamos 40 kg/ha de ureia, 30 dias após a semeadura.

Verificamos que a maior eficiência de absorção

de nitrogênio pelas plantas inoculadas correspondeu ao equivalente a uma segunda aplicação da mesma dose. É uma grande economia, considerando o alto custo do adubo nitrogenado e que o custo com a inoculação é de R\$ 10 à R\$ 12 por hectare", explica o pesquisador.

APARELHOS CELULARES

Tecnologia 4G está disponível a mais de 95% dos brasileiros

DA REPORTAGEM

A cobertura de telefonia 4G já está em 4.485 dos 5.570 municípios brasileiros. Segundo a Associação Brasileira de Telecomunicações (Telebrasil), a tecnologia está disponível a 95,7% da população brasileira. Ainda de acordo com a Telebrasil, seis milhões de novos celulares com a tecnologia 4G foram ativados nos primeiros três meses de 2019. No período de um ano, março de 2018 e março de 2019, 25,5 milhões de novos chips 4G foram ativados no país. Isso representa um aumento de 23% no número de chips 4G. O 4G permite maior velocidade de navegação na internet, com até

100 megabits por segundo (Mbps) de download. A tecnologia chegou ao Brasil em 2013, tendo as primeiras antenas instaladas nas cidades que receberiam a Copa das Confederações (Fortaleza, Salvador, Recife, Belo Horizonte, Rio de Janeiro e Brasília). O torneio antecedeu a Copa do Mundo, realizada no Brasil no ano seguinte.

O número de municípios conectados à rede 3G também cresceu no Brasil, chegando a 5.407 municípios em março. O Brasil agora tem 207 milhões de acessos à internet pela rede móvel. Ao se considerar também os acessos fixos, o número sobe para 238,2 milhões no país.

FOTO: DIVULGAÇÃO



No primeiro trimestre, 6 milhões de chips foram ativados

Circuito Aprosoja reúne mais de mil participantes no Nortão

FORTALECIMENTO | O novo formato trouxe palestras, debates e mesas redondas com temas mais focados no produtor

DA REPORTAGEM

Para discutir o tema "Custo + Tributação = Agricultura em Risco", a 14ª Edição do Circuito Aprosoja, organizada pela Associação dos Produtores de Soja e Milho de Mato Grosso (Aprosoja-MT), reuniu 1.111 pessoas na região Norte. Na ocasião 70 produtores associaram-se à entidade.

O evento está entre os maiores e mais importantes do setor de produção de soja e milho do país. Durante os dias 22 a 26 de abril, a caravana do Circuito percorreu Cláudia, Lucas do Rio Verde, Vera, Sorriso, Sinop, Tapurah e Nova Mutum. Quem compareceu avaliou a iniciativa como positiva e importante para o setor produtivo.

Este ano a Aprosoja repaginou o Circuito e o novo formato que trouxe palestra, debate e mesa redonda está mais focado no produtor, que pode participar com perguntas, questionamentos, críticas e sugestões. Para o bate-papo com os produtores rurais foram convidados o presidente da Aprosoja Mato Grosso e vice-presidente da Aprosoja Brasil, Antonio Galvan, economista e comentarista do Canal Rural, Miguel Daoud e diretor executivo da Aprosoja Brasil, Fabrício Rosa. Mediação está a cargo

do jornalista e apresentador do programa Direto ao Ponto, Glauber Silveira.

"Com certeza foi uma semana bastante produtiva, com grande presença dos nossos produtores associados, discutindo temas que estão em evidência e são extremamente relevantes ao setor produtivo. Dentro do tema proposto, que trata custo e tributação, discorremos sobre Lei Kandir, Funrural, Fethab e tantos outros subtemas que precisávamos urgentemente discutir e ouvir nossa base. Com certeza a diretoria sai mais fortalecida e abastecida sobre os anseios dos nossos associados e os produtores também saem tranquilizados, com muito mais informações e menos dúvidas", avaliou Antonio Galvan.

Lei Kandir foi um dos temas mais questionados durante as participações nos sete núcleos por onde o 14º Circuito já passou.

Pauta foi especialmente direcionada para o diretor-executivo da Aprosoja Brasil, Fabrício Rosa, que tranquilizou os produtores quanto ao empenho da entidade em solucionar o imbróglio que envolve o assunto. "Temos trabalhado em Brasília sensibilizando todo Congresso Nacional e o Governo sobre o impacto

que seria terminar com a Lei Kandir. Existe um projeto de lei complementar que visa regulamentar a Lei Kandir e estamos trabalhando muito forte e acompanhando de perto o andamento dela no Congresso", garantiu.

Também estiveram em bastante evidência a cobrança e destinação correta dos recursos oriundos do Fundo Estadual de Transporte e Habitação (Fethab), que é cobrado duas vezes sobre a produção de soja e agora será descontado também do milho.

Durante as sete celebrações do Circuito, produtores e representantes dos Sindicatos Rurais se mostraram contrários a cobrança da nova taxa e insatisfeitos com aplicação dos recursos recolhidos no imposto.

Além disso, agricultores garantem que taxa sobre o do milho é completamente inviável, já que a produção não gera lucros para o produtor. Entidade ouviu a base e lutará pela extinção da cobrança.

Vice-presidente da Aprosoja-MT e presidente Antonio Galvan aproveitaram a oportunidade para apresentar o Movimento Mato Grosso Forte e convocar os produtores para o ato que acontecerá no dia 15 de maio, em Cuiabá.



FOTO: ASSESSORIA

Mais de 1,1 pessoas acompanharam o Circuito na região Norte

SERVIÇO - O 14º Circuito Aprosoja segue para região Oeste de Mato Grosso.

Entre os dias 6 e 10 de maio, a caravana irá percorrer os municípios de Campos de Júlio, Sapezal, Campo Novo do Parecis, Tangará da Serra e Diamantino.

SEAF OFERECE

Plataforma com informações da agricultura familiar

DA REPORTAGEM

Mato Grosso é um dos poucos estados da federação que abriga uma plataforma digital com informações da produção da agricultura familiar de seus 141 municípios. Existente há quase dois anos no portal da Secretaria de Estado de Agricultura Familiar (Seaf), a ferramenta conta com informações sobre regularização fundiária, crédito, assistência técnica e extensão rural, comercialização, dados sobre os municípios, dentre outros.

A plataforma inovadora reúne documentos pertinentes à temática da zona rural, de forma sistematizada. Os dados servem para pesquisadores, estudantes de agronomia e veterinária, entre outros. Com a plataforma é possível visualizar infor-

mações de forma integrada, auxiliando gestores, profissionais e o público em geral na tomada de decisões sobre projetos, políticas e ações para o desenvolvimento da agricultura familiar mato-grossense.

A ferramenta, segundo o secretário de Estado de Agricultura Familiar, Silvano Amaral, apresenta funcionalidades que possibilitam visualizar dados georreferenciados, na forma de mapas, e a geração de relatórios analíticos, por meio da manipulação pelo usuário de diferentes camadas de informações de acordo com a necessidade e interesse de quem está pesquisando. "Este portal é fundamental para gestores públicos ou privados para o planejamento das ações referentes à agricultura familiar", afirma Silvano Amaral.



FOTO: LUCAS DIEGO

Ferramenta apresenta funcionalidades que possibilitam visualizar dados

Pela plataforma, o cidadão pode, por exemplo, descobrir que o leite e a mandioca são os itens mais produzidos pela agricultura familiar em Marcelândia. Reunir dados que ilustrem a realidade dos pequenos produtores é um grande desafio para boa parte dos estados.

FEBRE AFTOSA

Tem início período de vacinação

DA REPORTAGEM

A vacinação contra a febre aftosa em Mato Grosso começou na quarta-feira (1º) e segue até o próximo dia 31 em todas as regiões produtoras, com exceção somente do rebanho do Baixo Pantanal. Os animais receberão pela primeira vez a vacina com a dose reduzida de 5 ml para 2 ml, conforme determinação do Ministério da Agricultura, Pecuária e Abastecimento (Mapa) após a realização de estudos técnicos que viabilizaram a retirada de alguns componentes. Nesta etapa, deverão receber a vacina bovinos e bubalinos de todas as idades.

A imunização contra febre aftosa é obrigatória em todo o território mato-grossense, inclusive nos municípios da região noroeste onde era previsto o fim da vacinação em maio, conforme era orientado para o Bloco I no Plano Nacional de Erradicação da Febre Aftosa (PNEFA), mas a data foi prorrogada para novembro.

O presidente do Instituto Mato-Grossense da Carne (IMAC), Guilherme Linares Nolasco, destacou a importância do cumprimento das orientações dos órgãos de fiscalização para que o Brasil mantenha o status sanitário. "São 23 anos sem registro da doença em Mato Grosso e caminhamos para a retirada da vacina para obtenção do status de 'país livre da aftosa sem vacinação'. Precisamos dar continuidade ao trabalho que executamos nos últimos anos e que tem aberto as portas de grandes mercados consumidores da nossa carne. Exportamos para quase 80 países e isso é resultado do empenho de todos os agentes envolvidos", explicou, por meio da assessoria.

O Instituto de Defesa Agropecuária de Mato Grosso ainda não autorizou a venda das vacinas aos produtores, o que deve ocorrer na próxima semana. Em média, a vacina será comercializada por R\$ 1,25 a unidade. Todas as doses comercializadas são registradas junto ao Indea.

FOTO: DIVULGAÇÃO



Campanha de imunização vai até 31 de maio

TRABALHO TÉCNICO

Plantas daninhas, doenças e pragas são temas do evento TecNufarm

DA REPORTAGEM

A direção da empresa australiana Nufarm recebeu nos últimos dias no encontro tecnológico TecNufarm, realizado no Lago do Manso, um grupo de consultores técnicos e pesquisadores ligados a importantes fundações e institutos de pesquisas de Mato Grosso.

O evento tratou do cenário atual e das perspectivas para agricultura na região, com ênfase em medidas de controle de plantas daninhas, doenças e pragas nas culturas de soja, milho e algodão.

Durante o encontro, a equipe técnica da Nufarm apresentou novas informações colhidas a campo sobre o desempenho dos seguintes produtos: Carnadine® e Epingle® (inseticidas),

Tamiz®, Volna® e Rivax® (fungicidas), Crucial® e ZethaMaxx® (herbicidas).

A plataforma para tratamento de sementes Seed-Protection® também foi um dos destaques do encontro de difusão tecnológica, pelos resultados representativos que transfere à produtividade de lavouras de grãos.

Os técnicos da Nufarm apresentaram ainda recomendações para controle da mosca-branca, que tem causado prejuízos em série à agricultura do Estado de Mato Grosso.

Para controle dessa praga, a companhia australiana lançou recentemente a solução Carnadine®-Epingle, uma dupla de inseticidas que age sobre as formas jovens e adulta do inseto.

Em relação ao controle de doenças, as apresentações



FOTO: DIVULGAÇÃO

Companhia abordou tecnologias de ponta para lavouras de grãos

técnicas do TecNufarm focaram nos fungicidas Manfil®, Tamiz®, Volna® e Rivax®, considerados ferramentas estratégicas para manejo de

resistência de fungos a ingredientes ativos de produtos, bem como para controle de doenças de final de ciclo do milho e da soja.

GALVAN: EM DEFESA DO AGRO

O presidente da Aprosoja declarou que se a Lei Khandir cair a produção ficará inviável

CLEMERSON MENDES
clemersonsm@msn.com
(colaboração de
José Roberto Gonçalves)

Nascido dentro da atividade rural, Antônio Galvan, homem a roça, com muito orgulho, chegou em Sinop no ano de 1986 para hoje se tornar uma das principais referências do setor no estado de Mato Grosso. Como o próprio menciona, a atividade agrícola está no sangue, uma vocação que fez com que ele partisse para a representativa do setor, inicialmente no ano de 2005 com a presidente do Sindicato Rural de Sinop e atualmente a frente da Associação dos Produtores de Soja e Milho de Mato Grosso e a vice-presidência da entidade em nível nacional.

Essa representatividade junto aos produtores rurais, faz com que Galvan se posicione forte, defenda com unhas e dentes o setor. Principalmente quando pisam no calo desses produtores. Durante a entrevista ao Diário do Estado MT, o presidente da Aprosoja falou do sucesso e importância do Circuito Aprosoja que está em sua 14ª edição, com o tema "Custo + Tributação = Agricultura em Risco", um recado direto e reto para o governo que busca uma tributação do setor injusta segundo os produtores.

Na visão de Galvan, antes do governo pensar em retirar os percentuais do Fethab destinados à infraestrutura, o governo deveria acabar com os desvios de recursos e a corrupção. Confira abaixo essas e outras fortes declarações do presidente da Aprosoja, Antônio Galvan.

DIÁRIO DO ESTADO MT
- Há quanto tempo o senhor é produtor?

ANTÔNIO GALVAN – Na prática, nasci na atividade rural, no Rio Grande do Sul, em uma pequena propriedade da família, do meu pai e da minha mãe, na roça propriamente dito, aquele sistema de pequena propriedade – colono. Mas acabei saindo fora desta atividade, porque é custosa, isso há 40 anos. Fui para o Paraná, trabalhando com caminhão, banco, restaurante, e em 1986 viemos para o Mato Grosso. Mexemos com extração de madeira em Sinop, logo depois começamos a criar gado, porque o valor da terra era irrisório, se comparado com hoje, até voltar a mexer com agricultura mecanizada. Estamos na atividade agrícola e acreditamos que vamos ficar muito tempo nela, porque ela está no sangue da gente.

DE – Quando as pessoas estão muito tempo dentro de uma profissão, não é meramente uma função: está no sangue. Qual é a gratificação para o senhor estar envolvido há tantos anos nesse segmento?

AG – É uma vocação. Logicamente, tem os mesmos problemas de qualquer atividade, principalmente pelo medo com as constantes crises no setor, problema climático. Como é uma atividade a céu aberto, existem os riscos. Agora, ela é prazerosa. Se você faz algo que não gosta, fica um pouco mais difícil. A gente acabou se envolvendo na representatividade do segmento, fiquei aqui como presidente do Sindicato Rural de Sinop por vários anos, assumi em 2005, sendo dois mandatos como presidente e uma como vice, e hoje estou como presidente licenciado, sendo que depois assumi como presidente da Aprosoja (Associação dos Produtores de Soja e Milho de Mato Grosso, bem como vice da Aprosoja Brasil.

DE – Em 2019, o Circuito

Aprosoja está na sua 14ª edição. O que representa o evento para os produtores rurais?

AG – A Aprosoja acabou nascendo de uma demanda de ter o setor mais isolado para poder defender uma única atividade, que era e continua sendo a principal – produção de soja. Ampliamos para o milho, que são as duas principais commodities plantadas dentro do estado. E com certeza absoluta o Circuito Aprosoja é o momento máximo da entidade, e é quando a gente vai para o interior, nos 24 núcleos, passamos de um a um. Começamos esse ano pela região Norte, Cláudia, Lucas do Rio Verde, Vera, Sorriso e Sinop. E com certeza a gente sempre traz os temas mais pertinentes que existem no momento, na época em que definimos a programação. Hoje você vê os altos custos de produção, alta nos insumos, e também a própria tributação. Está aí essa discussão que estamos acompanhando, a recriação do Fethab do milho, alíquota maior. Esse ano, o próprio algodão subiu muito, pecuária que se manteve e isso vem nos preocupando. E tem um convênio que foi protelado por mais um ano, esteve em discussão novamente, e o grande gargalo é a Lei Khandir. Se ela vier a cair, e o produtor tiver que pagar o ICMS, com certeza vai inviabilizar a agricultura em Mato Grosso. Por isso, nós utilizamos o tema. Com o custo de produção mais a taxa, com certeza, a nossa atividade agrícola estará em risco.

DE – A escolha do tema do Circuito Aprosoja, "Custo + Tributação = Agricultura em Risco", é de certa forma um recado para o governo?

AG – Com certeza absoluta e para a sociedade de uma forma geral também, porque automaticamente nós estamos falando de produção de alimentos, e está sendo inviabilizado por taxas – recursos que o governo leva, achando que vai resolver o problema de déficit dele –, e vai simplesmente trazer um problema para a maior área da economia estadual e federal. Se inviabilizar o agronegócio, nós vamos parar. Você parando a produção, o estado para junto no ano que vem, porque não tem como gerar esses impostos que não estariam sendo cobrados. Então, com certeza, colocando a atividade agrícola em risco, Mato Grosso só tem a perder e a sociedade também. A produção de alimentos vai ficar escassa e haverá aumento nos preços deles, e a população vai sentir isso na hora de comprar no supermercado.

DE – Esse redirecionamento do Fethab, com maior parte para a saúde e educação, explica por que a Aprosoja é contra essa percentagem de 65%.

AG – Para a educação, para a saúde, segurança pública, já existe um percentual dos impostos recolhidos. E o que a gente tem visto acontecer é que o Estado não tem colocado os percentuais que a legislação já determina. Existem recursos pré-estabelecidos em cima disso. O Fethab foi criado justamente para ajudar num socorro do Estado para alavancar a construção de rodovias, principalmente. Porque o ir e vir das pessoas...às vezes dá-se a impressão de que as estradas são só para os caminhoneiros, mas não, elas levam todo mundo que trafega nelas. Todo mundo será beneficiado. Sinop tem um grande polo de saúde, mas é o cidadão que está lá em União do Sul, por exemplo, não consegue chegar a Sinop para um socorro por falta de rodovia? Será que a rodovia não é saúde também? Não

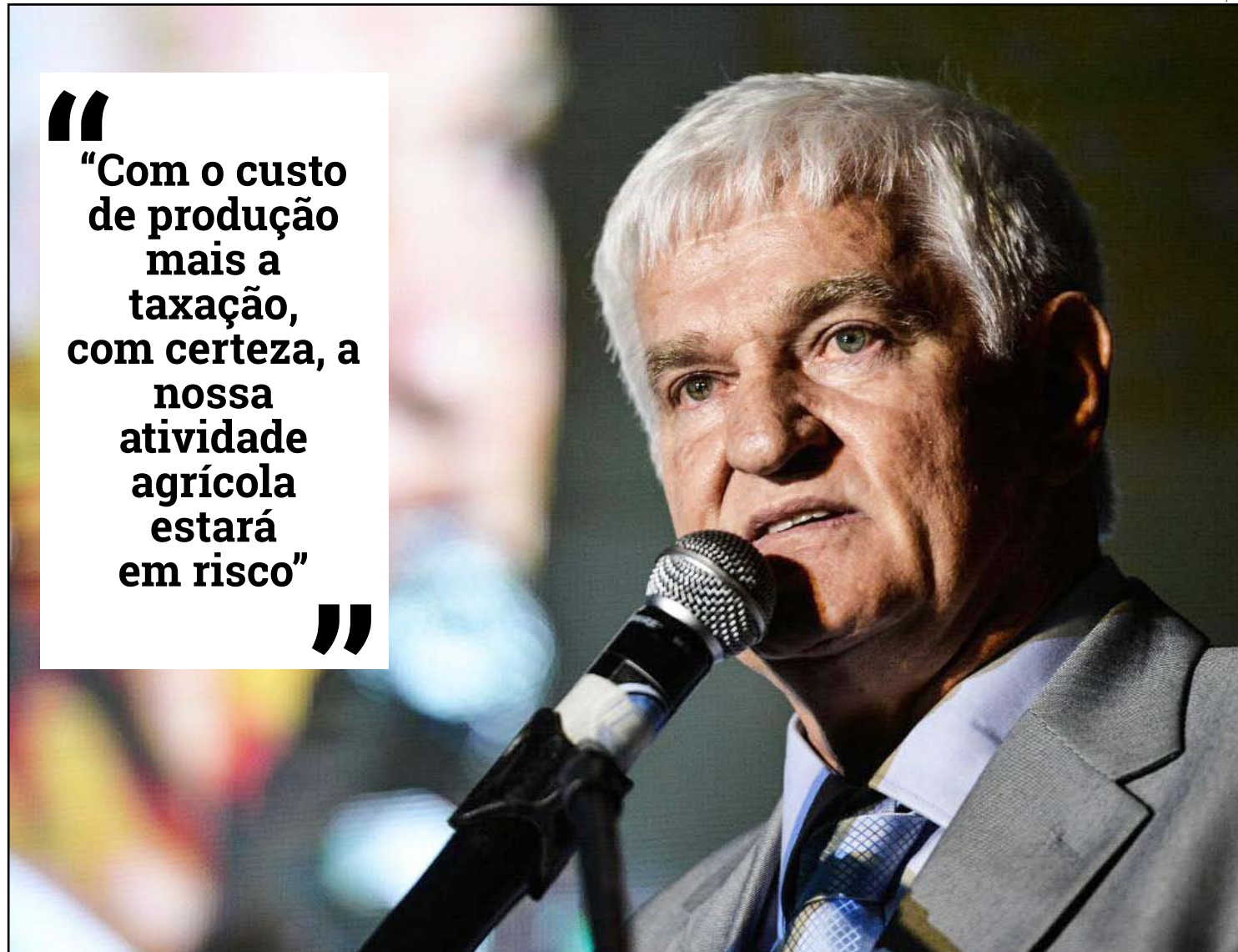

Presidente da Aprosoja, Antônio Galvan



Agro pode se tornar inviável, diz Antônio Galvan

adianta você ter um grande hospital, se quem está mais no interior não tiver acesso até aqui. Então uma coisa está atrelada a outra. Esse recurso foi criado único e exclusivamente para a gente trabalhar na infraestrutura do estado. Para querer crescer, sem infraestrutura não vai. Por isso nós não concordamos. É fatídico que a saúde e a educação devem receber atenção, mas existe o recurso específico para ela.

DE – O mesmo exemplo que o senhor deu da saúde também cabe para a educação, porque Sinop recebe inúmeros alunos de outros municípios.

AG – Com certeza, principalmente do interior, que você precisa da rodovia estadual para poder trazer esses estudantes. Se não tiver investimento em infraestrutura, não resolve nada. A gente precisa de um todo. Se na educação já há uma cifra definida, que são 25%, e aplique bem este recurso. O que tem que acabar é com esses desvios de recursos, especialmente de corrupção. Nós não concordamos, são 60% que foi definido por

lei, agora levaram mais 10% para o MT-Parcerias S.A. (MT-PAR), e isso nos deixou mais insatisfeitos, que fez surgir o movimento "Mato Grosso Forte" para nos manifestarmos publicamente.

DE – Sobre o aumento do imposto quanto à produção do milho. Vocês têm alguma proposta para levar para o Governo de Mato Grosso e chegar em um denominador comum?

AG – Especificamente, na questão do Fethab do milho é tirá-lo fora. Não o aceitamos, é um produto que raramente sofre catástrofe, como em outras regiões do país. É um produto que trabalhamos no vermelho praticamente todo ano. E o retorno imediato dos 10% do MT-PAR, que venha para a área de projetos, ou para firmar parcerias público-privadas (PPP) com produtores que estão dispostos a ajudar mais um pouco nos trechos de rodovias. E os 60% o governo utiliza, era uma proposta de dezembro, janeiro, mas a partir de 2020 que seja 100% do Fethab investido em commodities, em infraestrutura – rodovias e

pontes.

DE – Esse pedido para que vá tudo destinado para infraestrutura...o senhor já declarou que há algumas localidades que estão bem precárias...

AG – A nossa região (Sinop) até que está bem de rodovias, mas quando você sai mais ao Norte, Noroeste e Nordeste do estado, estão bem precárias. Aqui próximo, na região de Itanhanga, Porto dos Gaúchos, se ele quiser vir por rodovia, por onde ele tem que ir de caminhão? Há trechos de 100 km de estradas de terra, com muitos buracos. Uma das emergências é concluir a MT-222, que liga de Sinop a Simioni; é o caso também de Nova Maringá. O pessoal passou um apêto para retirar a safra produzida pela MT-488. No Nortão, destacamos a MT-208 e a MT-419, que liga até Carlinda, descendo até Novo Mundo e vai a Guarantã do Norte. Também temos a MT-130. Santiago do Norte a Paranaatinga. Quem produz soja e via levar até Rondonópolis tem que andar o dobro da

distância porque tem que vir até Sorriso, Lucas, descer a Cuiabá e ir para Rondonópolis. Essas demandas que existem das nossas rodovias, se puder encurtar distância, facilitar e muito o escoamento da produção.

DE – Além do transporte rodoviário, a Aprosoja está buscando alternativas de escoamento?

AG – O transporte rodoviário é o mais caro, falamos das rodovias federais e estaduais, porque ela é o primeiro momento do escoamento. Mas sem a gente poder mudar nossos modais, principalmente o ferroviário, temos a promessa da Ferrogrão, talvez neste ano saia a licitação, assim como pelas próprias hidrovias, porque hoje a nossa região tem condições tranquilas de instalar uma hidrovía dentro do Rio Teles Pires, ou mesmo no Rio Arinos, saindo no Rio Jurueña, pegando o (Rio) Tapajós, e temos condições. É a única saída que existe para o estado crescer e poder fazer chegar o produto ao consumidor um pouco mais distante.

FOTO: DIVULGAÇÃO

FOTO: DIVULGAÇÃO

Jornalista da Globo revela ameaça de morte sofrida

O jornalista Guga Chacra, comentarista da GloboNews, relatou ter sido ameaçado de morte por um seguidor no Twitter, nesta quarta-feira, 1º de maio, e decidiu tomar uma atitude.

"Seguidores do Rio, farei uma palestra amanhã na 'Casa do Saber' sobre as relações entre Israel e EUA. Será por videoconferência aqui de Nova York", disse ele em seu perfil na rede social. Um seguidor, que não teve o rosto identificado, respondeu o post de Chacra com uma ameaça. "Eu, motorista de caminhão, quero ver você morto a paulada", escreveu.

O rapaz apagou a mensagem logo depois, mas o jornalista fez um print da imagem e declarou ter denunciado o internauta às autoridades.

"Este cidadão acabou de me ameaçar de morte. O tweet abaixo, já fotografado, será encaminhado para as autoridades. Recomendando darem uma olhada no perfil de quem me ameaçou. (...) O covarde que me ameaçou apagou a conta no Twitter. Mas segue a foto. Não vai escapar. Já foi denunciado às autoridades", afirmou.

Guga Chacra, de 42 anos, é conhecido por seus comentários sobre Oriente Médio no programa "GloboNews Em Pauta", onde se reveza com Jorge Pontual e Sandra Coutinho como comentarista em Nova York. Ele também participa do "GloboNews Internacional" e do "Jornal das Dez".



Em 2018, ele atuou como correspondente do jornal Estadão no Oriente Médio e, depois, em Nova York. Também foi correspondente da Folha de S.Paulo em Buenos Aires.

TV e Entretenimento

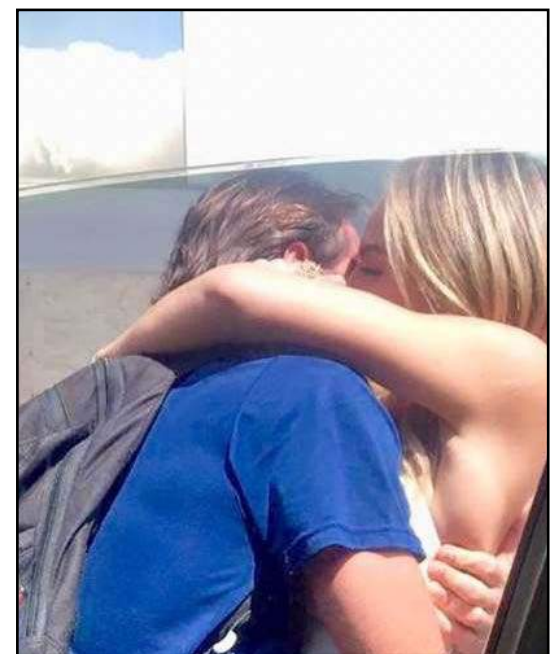

Ex-BBB Paula explica motivo de sumiço ao surgir aos beijos com rapaz

Paula usou as redes sociais, na última quarta-feira (1), para explicar a razão que a manteve afastada da web por alguns dias. A ex-BBB surgiu aos beijos com um rapaz e ainda o encheu de elogios. "Amores da minha vida!!! O motivo do meu sumiço hoje... ahhh, ele é mais lindo ainda pessoalmente", escreveu na foto publicada no Storie do Instagram.

Feliz da vida com o encontro, a loira revelou que não o via há 4 meses. "Ele tinha ido viajar para treinar e fazer uma prova quando eu ainda estava na casa. Ele ficou um mês fora. Hoje foi o nosso reencontro! Graças a Deus eu bejei na boca depois de quatro meses", disse ao "GShow". E continuou: "A gente ainda não falou de nós dois. Estamos aproveitando hoje para ficarmos juntos. Vamos deixar esses papos mais sérios para depois".



Grazi Massafera relata ter sido pega de surpresa com pergunta da filha, Sofia

Grazi Massafera contou ter sido pega de surpresa com uma pergunta da filha, Sofia, de quase 7 anos, sobre namoro, em entrevista ao "Conversa com Bial" exibida na madrugada desta quinta-feira (2). "Uma vez, foi muito bonito, ela chegou para mim e falou para mim 'mãe, como se conquista um menino?'. O que fala, gente, para uma criança de seis anos?", questionou provocando risos na plateia a protagonista da novela "Bom Sucesso", próxima trama das sete, cujas primeiras cenas foram gravadas na Sapucaí durante o carnaval. Com bom humor, o entrevistador disse qual resposta daria se tivesse no lugar da atriz. "Eu perguntaria porque você quer conquistar um menino, se já tem o seu pai?", apontou. ex-namorada de Patrick Bulus, de quem se separou pela terceira vez em fevereiro passado, recordou ter ficado sem reação. "Na hora eu comecei: ah, acho que você se arruma um pouquinho. Ai eu respirei, falei 'me dá uns cinco minutinhos que a mãe vai pegar uma água e já volto aqui'. Dei aquela volta e falei 'o que falo para essa criança?', relatou. "Aí respondi 'nessa idade a gente não conquista, a gente brinca. Acho que nessa idade é o momento de muita brincadeira. Então, brinque os meninos. Do que eles gostam?' Futebol! Ah, eu adoro futebol. Gosta nada! Começou a gostar! (risos) Levei por esse caminho", completou. "Da próxima vez que ela for te perguntar algo, ela já leva o copo d'água", brincou Bial. "Estou ficando com medo...", acrescentou bem-humorada Grazi, clicada com frequência ao lado da filha durante passeios.

CRUZADAS

CHARGE DO DIA

PALAVRAS CRUZADAS DIRETAS
www.coquetel.com.br © Revistas COQUETEL

"Diz (?) Mim", sucesso da banda Malta	Pequeno prego de cabeça chata	Período de 30 dias	Instituto Militar de Engenharia (sigla)	Acessório do fraque
Capitais pernambucana e potiguar		Libido dos animais		Aquele que discursa
Aquele que faz desordem em ruas	Suspeitar; desconfiar (bras.)			
Hiato de "beata"	Desencrespar		Mãe de Abel (Bíblia)	
	Tempero do feijão			
Linguagem popular	A letra "ete"	Ajuste; acordo	Caldo de (?) garapa	Antônio Dias, pintor
Decepção	Senhores (abrev.)	Lustro; brilho	Egua nova (Zool.)	
Um dos três resultados do futebol	Quem tem boca (?) a Roma (dito)		Em companhia de Consoantes de "tosa"	Machado de Assis, escritor
Nivea Stelmann, atriz	Veículo policial			
	Forma da ferradura			
		Por debaixo de		Fiscal de feiras (pop.)
		Estou		
		ciente		
Deseñham na pele	Acessório do vestido de noiva		A da esmeralda é verde	
		Nilton Travesso, diretor de novelas	Fonte da alcatra e do acém	
			Esfera	
155, em algarismos romanos	Nesse caso			O dia decisivo
	Primeira vogal			
Quem aprendeu sem ir à escola				

BANCO 22

S/gfira, 6/latiam, 9/olmimo, 10/arruaceiro — antidiolatal

Clara Nunes
guerreira da utopia
NAC LIVRARIAS

Solução

V	L	O	I	O	I	N	V	
J	E	O	V	I	N	E		
V	T	O	B	N	A	T	O	
B	O	C	S	E	I	V		
B	O	S	W	N	P	L	V	
V	H	N	I	V	I	A	V	
W	O	C	H	T	S	N		
B	V	L	O	H	H	E	O	
B	V	L	N	O	J	V	S	O
O	L	C	V	d	S	J		
O	V	C	V	I	R	I	9	
V	A	E	O	H	V	C		
B	W	S	I	C	V	E		
O	T	E	C	V	N	H	V	
B	W	L	d					

Horóscopo

- Áries** (21/3 a 20/4) Ocorrem problemas no dia a dia que exigem mais atenção nos relacionamentos. Convide seu lado diplomático para lidar com as desavenças.
- Touro** (21/4 a 20/5) Hoje está mais difícil conciliar as suas demandas com as das demais pessoas, ainda mais com as finanças limitadas. Cuide bem do seu dinheiro.
- Gêmeos** (21/5 a 20/6) Rearranje a rotina para abraçar as condições do entorno, mas não permita que isso lhe aflijta. Procure harmonizar as solicitações.
- Câncer** (21/6 a 22/7) Não se exponha demais enquanto houver ruídos de comunicação para evitar que o drama tome conta. Preserve o sigilo de suas questões pessoais.

- Leão** (23/7 a 22/8) Seja responsável com seu dinheiro, ficando atento ao que prejudica suas finanças. Mesmo que a vida social diminua, economize.
- Virgem** (23/8 a 22/9) O excesso de afazeres e as privações que tem que fazer lhe sobrecarregam. Coloque-se em primeiro lugar e não se envolva nas questões dos outros.
- Libra** (23/9 a 22/10) Durante a fase de administração de problemas, sua reputação se encontra em risco porque os dramas vêm à tona. Use sua inteligência emocional.
- Escorpião** (23/10 a 21/11) Existem dissonâncias entre o meio social e sua situação financeira. Você quer se divertir, contudo não pode ignorar mais as restrições.

- Sagitário** (22/11 a 21/12) Não permita que afazeres e prazos saiam do seu controle. Minimize o drama para ser capaz de tomar as decisões necessárias sobre os desafios.
- Capricórnio** (22/12 a 20/1) Sua racionalidade frente a rotina e as relações se perde com a crise existencial presente. Busque não deixar isso atrapalhar as iniciativas.
- Aquário** (21/1 a 19/2) Tenha mais cuidado com seu patrimônio para que seu entorno não prejudique seu orçamento. Você terá que abrir mão dos entretenimentos.
- Peixes** (20/2 a 20/3) Não deixe que as outras pessoas usem a relação de vocês para tirar vantagem de você. Delimite sua atuação, nesse sentido.

Espaço da Mulher

QUEM RESPEITA SEU ESPAÇO, MERECE SEU CARINHO.

POLTRONAS EXCLUSIVAS PARA MULHERES

VERDE TRANSPORTES

www.viagemverde.com.br

66 3531-1075
65 3516-7500

Decisivos, gringos marcam metade dos gols do Inter na temporada

COM SOTAQUE | Guerrero e Sarrafiore decidem e fazem estrangeiros chegar a 15 dos 30 gols da equipe neste ano

DA REPORTAGEM

O sotaque carregado do espanhol ecoou com força no Beira-Rio na quarta-feira, mesmo com as arquibancadas tomadas por 40 mil, em sua maioria, brasileiros. Explica-se: o Inter venceu o Flamengo por 2 a 1 com gols de Paolito Guerrero e Martín Sarrafiore, além de uma assistência de D'Alessandro, pela 2ª rodada do Brasileiro.

Mas o protagonismo dos gringos não é exclusividade do triunfo sobre o Rubro Negro, o primeiro no Nacional. O trio Nico López, Guerrero e Sarrafiore já marcou 14 gols em 2019. Além deles, Jonatan Alvez balançou as redes uma vez. Ao todo, os estrangeiros marcaram 15 dos 30 gols do Inter na temporada – ou seja: metade deles.

Nico puxa a fila como atleta mais decisivo não só entre os gringos, mas em todo o elenco: é o artilheiro da equipe, com seis gols. Após marcar na quarta, Guerrero e Sarrafiore dividem a vice-artilharia com quatro gols cada.

Todo esse retrospecto arranca risadas do meia argentino. Ao passar pela zona mista depois da vitória sobre o Flamengo, Sarrafiore se divertiu com o poderio ofensivo e disse que os estrangeiros estão “copando” o elenco do Inter. “Estamos copando o Inter. Tem a língua espanhola. Mas com os brasileiros também nos entrosamos muito bem”, brincou o jovem de 21 anos.

Além dos artilheiros, D'Alessandro brilhou na vitória sobre o Flamengo. Novidade de Odair Hellmann na escalação, o argentino deu a assistência para Guerrero subir livre de cabeça e anotar seu quarto gol em seis jogos pelo Inter logo nos primeiros minutos de jogo.

Depois, D'Ale deu lugar a Sarrafiore. O jovem começou “devagar”, com erros ao tentar finalizar as jogadas. Mas buscou a “revanche” e brilhou com um chute de fora da área para dar a vitória ao Inter. O protagonismo recente e não apenas contra o Flamengo o credencia de vez à vaga no time titular de Odair.

“Utilizo (Sarrafiore) em duas funções diferentes. Mas temos D'Alessandro, Nico, Sobis. O Sarrafiore agrega. Em determinado momento, começará. Em outro, não. Tudo há observação, sequência. Até para mudar a forma de atuar. Ele tem evoluído, recebido oportunidades. Desenvolveu muito. Que bom. É um jogador que nos ajuda”, diz o técnico Odair Hellmann.

Ao todo, o grupo do Inter tem sete estrangeiros, com quatro nacionalidades: os argentinos D'Alessandro, Sarrafiore e Víctor Cuesta, os uruguaios Nico López e Jonatan Alvez, o peruano Paolito Guerrero e o colombiano Santiago Tréllez. Destes, Alvez e Tréllez estão em vias de deixar o clube. O Inter volta a campo no sábado, às 18h, quando enfrenta o Palmeiras em São Paulo, pela 3ª rodada do Brasileiro.



RICARDO DUARTE

Estrangeiros comandam Inter em 2019

EM RONDÔNIA

Judocas representam Sorriso em Campeonato Brasileiro

ASSESSORIA DE IMPRENSA

Na quarta-feira (1º), cinco atletas sorridentes viajaram para o Campeonato Brasileiro de Judô Região IV, que será em Ji-Paraná/RO, entre os dias 3 e 5 de maio. Além dos atletas, o professor e treinador Fábio Nogueira foi convidado pela Confederação Brasileira de Judô (CBJ) para arbitrar o evento.

O treinador destaca que voltando dessa competição, dois atletas – Eduardo Nogueira na categoria 66 kg e Emanuelly da Silva na categoria 63 kg, já devem seguir para Belo Horizonte onde devem representar o município e o estado na Taça Brasil de Judô. “Essa competição é direcionada para atletas de alto rendimento”, explica.

Conforme Fábio, em todas as competições os atletas

contam com o apoio da Administração Municipal para a modalidade. “Em qualquer evento que vamos, seja estadual ou federal, sempre nos perguntam como Sorriso faz para investir em tantas modalidades diferenciadas e manter tantas crianças e adolescentes no esporte”, frisou.

O secretário de Esporte e Lazer, Júnior Brandão, lembra também que hoje cerca de 550 crianças e adolescentes integram as escolinhas municipais de judô. “Temos escolinha funcionando no Lions Club, na AABB Comunidade, Escolas Ivete e Leôncio, Ginásio Flor do Cerrado, Mãezinha do Céu e na Associação Cerejeira em horários diferenciados. Nossa intenção é atender o maior número possível de crianças e adolescentes”, diz.



FOTO: DIVULGAÇÃO

Evento será disputado em Ji-Paraná

SÃO PAULO

Cuca descarta Alexandre Pato atuando pelos lados do campo

DA REPORTAGEM

A vitória por 2 a 1 do São Paulo sobre o Goiás, na quarta-feira, no Serra Dourada, colocou o clube na liderança do Brasileirão. O bom início de campeonato do Tricolor foi comemorado pelo técnico Cuca.

“É uma vitória muito importante, em uma arrancada do campeonato. Quando você arranca bem, te dá confiança, principalmente para um time jovem como o nosso. O jogo começou complicado, demoramos a entender a velocidade pelo lado deles, mas neutralizamos depois. Continuamos controlando o jogo, bem jogado, fizemos o segundo gol e a partida ficou a nossa feição”, afirmou o treinador. Cuca surpreendeu na

escalação do Tricolor ao tirar Igor Gomes da equipe para promover a estreia como titular de Toró. Com isso, a função de Alexandre Pato deixou de ser a de centroavante para ser um atacante com mais liberdade e flutuar entre as linhas de marcação do Goiás. Pato já tinha falado após a partida contra o Botafogo que preferia atuar pelos lados do campo. Nesta quarta, Cuca descartou essa função para o jogador. “Eu não consigo ver ele jogando pelo lado do campo até ele ter uma condição física ideal. Hoje a velocidade é muito grande. Você não precisa ser um marcador, mas precisa passar a linha da bola algumas vezes. O melhor caminho para ele é trabalhar a bola por dentro, sendo segundo



Alexandre Pato comemora gol na vitória do São Paulo sobre o Goiás

atacante. Muitas vezes o primeiro, como fez no lance do gol”, analisou Cuca. A nova posição de Alexandre Pato surtiu efeito. Além de fazer o primeiro gol do jogo – o primeiro em seu retorno ao São Paulo –, o atacante procurou muito a bola duran-

te o confronto e teve papel fundamental na armação das jogadas. O São Paulo volta a campo no domingo, às 15h, no Morumbi, pela 3ª rodada do Brasileirão. O Tricolor não irá contar com a presença de Igor Vinícius, expulso no fim da partida.

GRÊMIO

O pior início de Campeonato Brasileiro com Renato Gaúcho

ASSESSORIA

O espaço para a torcida visitante estava cheio na Ressacada, na noite de quarta. Mas se os cerca de dois mil gremistas que foram ao estádio do Avaí pudessem prever o resultado, certamente escolheriam ficar em casa no feriado do Dia do Trabalhador.

O empate em 1 a 1 do Grêmio com o time catarinense, isolado, até não é tão mau negócio. Porém, o rendimento sonolento do time de Renato Gaúcho na segunda rodada do Brasileirão chamou atenção e culminou no pior início da competição sob o comando do ídolo.

O Grêmio iniciou a partida com apenas quatro titulares, quando o esperado era preservar toda a equipe só no domingo, contra o Fluminense, último jogo antes da partida com a Universidad Católica, pela Libertadores. Apesar de nomes badalados em campo, como Diego Tardelli e Luan, o Tricolor não pôs em prática nada do que se propõe a fazer.

O principal nem foram os erros técnicos. O torcedor do Grêmio não negocia um

time vibrante, interessado no jogo, que mostre ao menos uma intenção de conseguir o resultado. Na Ressacada, pouco se viu disso. O gol de Rômulo foi quase fortuito, em cobrança de escanteio, algo que não ocorria desde a vitória sobre o River Plate na Argentina, na semifinal da Libertadores/2018. Nem a entrada de titulares, como Everton, melhorou o cenário.

Com um ponto em seis disputados, este é o pior começo de Brasileirão do Grêmio sob o comando de Renato Gaúcho. Em 2017, foram vitórias sobre Botafogo e Athletico-PR. Em 2018, triunfo diante do Cruzeiro e empate com o Furacão.

O rendimento é baixo para quem tem a meta de estar no G-4 até a parada para a Copa América.

No planejamento gremista, o problema mesmo foi a derrota para o Santos na Arena, e não o empate com o Avaí. O calendário reserva compromissos com Fluminense, no domingo, às 18h, e Universidad Católica, na quarta, em jogo decisivo pela Libertadores, ambos na Arena.



LUCAS UEBEL

Diego Tardelli teve chance, mas não a aproveitou

Parte da estrutura da Exporriso 2019 está praticamente concluída

FESTA | O terceiro lote de ingressos começou a ser vendido ao valor de R\$ 80

DA REPORTEGEM

Cerca de 70% da estrutura da Exporriso 2019 já está montada, incluindo a arena e o parque infantil. O terceiro lote de ingressos – que dá direito a participar de todos os dias da exposição – começou a ser vendido por R\$ 80. Conforme Nilmo Garcia, um dos integrantes da Comissão Organizadora, o cantor Amado Batista é quem fará a festa no dia do aniversário da cidade, em 13 de maio, quando os portões do parque de exposição do CTC serão abertos.

Garcia disse que a arquibancada já está montada e só falta a cobertura. Os camarotes estão em fase de acabamento, assim como o palco. “O parque de divisões também está bem adiantado. Estamos com 60% a 70% da estrutura pronta”, frisou, acrescentando apostar em tempo hábil para conclusão dos trabalhos.

Segundo ele, após a finalização das vendas do terceiro lote, somente ocorrerão novas comercializações quando a Exporriso for iniciada pelo preço de R\$ 100. Ainda será definido valor de ingresso por noite.

“A expectativa é a melhor. Estamos vendendo muitas cartelas e camarotes. Vamos trazer muita coisa boa, inovando, trazendo muitos expositores que não vieram no ano passado. Estamos mon-



Amado Batista será a atração da festa gratuita no dia 13 de maio

tando a boate que será muito bonita, com estrutura inovadora. Vamos fazer uma festa muito bonita”, destacou.

Sorriso novamente sediará a primeira etapa do Circuito de Rodeio, da Federação Mato-grossense de Rodeio. A abertura da Exporriso

2019, que ocorrerá no dia 8 de maio (quarta-feira), terá como atração principal a dupla sertaneja Zé Neto & Cristiano. No dia seguinte será a vez dos sertanejos Felipe & Ferrari.

O terceiro dia de festa (sexta-feira) terá o palco co-

mandado por Luan Santana. No dia 11 de maio o número de atrações será maior, com Mato Grosso & Mathias e Rafa Garcia.

A dupla Zé Ricardo & Thiago se apresentará no dia 12, e Amado Batista na segunda (13).

SORRISO

Cerca de 12 mil eleitores têm o título cancelado

ASSESSORIA DE IMPRENSA

Ao menos 12 mil sorrisenses não poderão votar nas próximas eleições - caso não regularizem a situação - porque não fizeram o cadastramento biométrico e tiveram seus títulos eleitorais cancelados. No entanto, ainda é possível obter um novo documento e evitar uma série de implicações.

O juiz eleitoral Anderson Candioto informou que cerca de 80% dos eleitores inscritos fizeram o cadastramento biométrico, cujo prazo foi encerrado no último dia 26 de abril. Portanto, quase 12 mil eleitores não regularizaram a situação e terão o título cancelado nos próximos dias.

Esse número também inclui pessoas que foram embora de Sorriso e não transferiram o título para o

novo município onde residem. Para regularizar a sua situação perante a Justiça Eleitoral é necessário fazer um novo título no cartório eleitoral, que atende de segunda-feira a sexta-feira, das 7h às 13h.

É necessário levar documentação pessoal, o título cancelado, comprovante de endereço e pagar a multa do cancelamento. Desse modo é possível obter o novo título já com o cadastro biométrico e, assim, regularizar a situação para as próximas eleições.

O prazo é válido até maio de 2020. Além disso, quem tem o título cancelado fica impedido de participar de quaisquer certames públicos, como contratação, concurso público, seleção ou licitação. O cancelamento também é comunicado ao Itamaraty, o que gera restrições junto ao passaporte ou visto para outros países.

Voe de Sinop direto para São Paulo.* E de lá para todo o Brasil.

A Azul continua aproximando cidades por todo o país. E agora é a vez de Sinop, com um voo direto para o Aeroporto de Viracopos*, e de lá para mais de 100 destinos.

*Voos com destino ao Aeroporto de Viracopos, em Campinas/SP.

voeazul.com.br
Ligue para 4003-1118
ou consulte o seu agente de viagens.

TV SKY
ao vivo
nos jatos

Snacks
e bebidas
à vontade

Azul

Onde os
sonhos
voam.

O ESTADO DE
MATO GROSSO
TEM UM
NOVO JORNAL

DIÁRIO DO ESTADO

(66) 3535 - 1000

www.diariodoestadomt.com.br

