

**MULHER MORRE AO BATER MOTO EM CAMINHONETE ESTACIONADA**

Página -7

**VITÓRIA É PASSO PARA DECISÃO COM O SÃO PAULO**

Página -6

**EVENO TRAZ TOTAL DE 73 VARIEDADES DE SOJA**

Página -4

**HANSENÍASE É SUBNOTIFICADA; EM MT, NÃO HÁ MEDICAMENTO**

Página - 7

# DIÁRIO DO ESTADO

**TERÇA-FEIRA**

O JORNAL DIÁRIO DO ESTADO DO MATO GROSSO

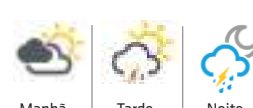

Máx 31 | Mín 22



WEBSITE

19 de janeiro de 2021 - Ano II - Edição 459 - R\$ 3,00 | Informações: 66 3535-1000 | www.diariodoestadomt.com.br | Fundado em 2019

ADEMIR JR.

**SINOP**



## Transparência na gestão pública é a meta de Dorner

Em entrevista ao Diário do Estado MT, o prefeito eleito de Sinop, Roberto Dorner traça os principais objetivos e metas em sua gestão, que buscará transparência. Acostumado à vida empresarial, Dorner está encarando a Administração Pública nesses primeiros 19 dias como um desafio ao momento instável que a economia brasileira enfrenta.

Página -3

**Soja** (saca 60Kg) Venda

Sinop.....	R\$ 147,00
Sorriso.....	R\$ 147,00
Lucas R. Verde.....	R\$ 148,00
Nova Mutum.....	R\$ 149,00
Rondonópolis.....	R\$ 152,00

Fonte: PMEA

**Milho** (saca 60Kg) Venda

Sinop.....	R\$ 58,50
Sorriso.....	R\$ 59,00
Lucas R. Verde.....	R\$ 58,80
Nova Mutum.....	R\$ 59,30
Rondonópolis.....	R\$ 60,90

Fonte: PMEA

**Arroz** (saca 60Kg) Venda

<b>Sinop</b>	
Arroz Sequêmo Cultivar Primavera.....	R\$ 125,00
<b>Sorriso</b>	
Arroz Sequêmo Cultivar Primavera.....	R\$ 125,00

Fonte: AGROLINK

**Algodão**

Cuiabá.....	R\$ 122,65
Sorriso.....	R\$ 121,93
Lucas R. Verde.....	R\$ 122,07
Nova Mutum.....	R\$ 122,27
Rondonópolis.....	R\$ 123,13

Fonte: PMEA

**Boi Gordo** (carne) Venda

Sinop.....	R\$ 250,67
Nova Mutum.....	R\$ 252,50
Rondonópolis.....	R\$ 250,00

Fonte: PMEA

**ÍNDICES DE PREÇOS**

Cesta Básica.....	R\$ 523,60
-------------------	------------

Fonte: PMEA

**Cotações**

**Dólar**  
-0,07%  
R\$ 5,3042

**Bovespa**  
0,75 %  
121.254,38 pts

**Euro**  
-0,05%  
R\$ 6,4067

**Selic** (2 % a.a.)  
**Salário mínimo**  
R\$ 1.045

ASSESSORIA



## Se vencer, Cuiabá pode garantir o acesso

O Cuiabá está cada vez mais próximo do inédito acesso à elite do futebol nacional. Faltam apenas 3 rodadas para o fim da Série B, mas o time pode garantir o acesso nessa terça- caso vençam fora de casa e torçam contra o CSA. A missão das duas equipes, porém, não é das mais fáceis.

Página -6

JUNIOR SILGUEIRO/SEDUCMT

**ENTREGA QUINTA**



## MAQUINÁRIOS E EQUIPAMENTOS

O Governo de Mato Grosso realiza na quinta (21), no pátio do estacionamento do ginásio Aecim Tocantins, a entrega oficial de equipamentos, bens e itens para uso na agricultura familiar. As entregas beneficiarão prefeituras, cooperativas e associações ligadas à agricultores familiares de mais de 80 cidades mato-grossenses.

Página 4

NOTA MT

## Recursos melhoram condições de várias entidades sociais

ASSESSORIA



As indicações dos premiados no Programa Nota MT já beneficiaram 177 das 199 entidades cadastradas de 58 municípios de Mato Grosso. Elas receberam mais de R\$ 2,35 milhões em 2020, o que corresponde a 20% de cada prêmio distribuído. Os recursos repassados pelas indicações dos participantes são usados conforme a necessidade de cada instituição. O secretário de Fazenda Rogério Gallo recebeu um ofício da Apae de Tangará da Serra, agradecendo os recursos repassados do Nota MT ao longo do ano de 2020.

Página -8



**Qualidade e agilidade**

Cuiabá: (65) 3316-7517 / Sinop: (66) 3531-2142



elogcomendas  
www.elogcomendas.com.br

elogcomendas  
www.elogcomendas.com.br



**Editorial****Miopia à francesa**

Qualquer pessoa com conhecimento sobre commodities entende que o presidente da França, Emmanuel Macron, falava para seu público interno ao desfechar o ataque à soja brasileira, na terça (12) passada, numa rede social. Não é só no Brasil que políticos oportunistas alvejam desafetos estrangeiros para recauchutar sua imagem doméstica.

A ideia de que agricultores franceses possam plantar quantidade suficiente do grão para tornar aquele país autossuficiente é risível, para não falar da clara impossibilidade de competir em preços com o produto brasileiro.

A desculpa de que toda a soja exportada seja oriunda de desmatamento na Amazônia tampouco se sustenta, mas o vínculo entre esse cultivo e a perda de vegetação natural merece exame mais cauteloso. O primeiro ponto a considerar é a existência de uma moratória para a comercialização de soja proveniente de áreas amazônicas devastadas recentemente.

Apesar dela, artigo de pesquisadores do Brasil, da Alemanha e dos EUA publicado há seis meses no periódico Science estimou que 500 mil toneladas do grão exportado daqui para a União Europeia podem estar contaminadas por desmatamento ilegal na Amazônia.

Isso corresponde a menos de 4% do total embarcado do Brasil para a UE, cerca de 14 milhões de toneladas. Além disso, só uma parte terá sido colhida em áreas desmatadas ilegalmente, pois mesmo propriedades com passivo ambiental possuem áreas de cultivo autorizado, e apenas uma pequena parcela terá seguido para a França.

De um ponto de vista quantitativo, o ataque de Macron parece insustentável. Dito isso, há que assinalar o fato de a maior parte da soja brasileira exportada para a Europa ser oriunda não da Amazônia, mas do bioma cerrado, de onde teria saído outro 1,4 milhão de toneladas sob suspeita.

A atenção de Macron e do público se volta para a floresta amazônica, por sua biodiversidade e pela aceleração das derrubadas no governo de Jair Bolsonaro, que não faz questão de disfarçar sua agenda ambiental. Entretanto cumpre apontar que o cerrado — não menos importante do ponto de vista ecológico — sofre pressão maior.

A savana que cobre o Centro-Oeste perdeu 7.340 km<sup>2</sup> no último ano, ante 11.080 km<sup>2</sup> na Amazônia, cuja área é mais de 100% maior. A expansão da soja, assim como a da pecuária, do milho e do algodão, está na origem dessa devastação mais pujante e menos valorizada. O avanço desordenado da fronteira agrícola pode bem tornar realidade, em alguns anos, a acusação lançada hoje sem conhecimento de causa por Emmanuel Macron.

“

A desculpa de que toda a soja exportada seja oriunda de desmatamento na Amazônia **tampouco se sustenta**, mas o vínculo entre esse cultivo e a perda de vegetação natural merece exame mais cauteloso

”

**Ranking dos Políticos - Facebook****Governo de Minas Gerais autoriza quase 2 mil empresas a fazer viagens fretadas no estado**

Decreto do governador Romeu Zema (NOVO) vai mudar a operação dos serviços no estado, inclusive os que oferecem **viagens compartilhadas por aplicativos** em ônibus. Viagens ainda precisarão de autorização do Departamento de Edificações e Estradas de Rodagens.

**MAIS INOVAÇÃO, MENOS ATRASO.****IMAGEM DO DIA**

Crédito: Corpo de Bombeiros



Uma cobra sucuri, de aproximadamente 4 metros, matou um cachorro durante um ataque no bairro Cohab Cristo Rei, em Várzea Grande. O caso aconteceu sábado (16). De acordo com o Corpo de Bombeiros, moradores pediram socorro depois que perceberam que a cobra estava engolindo o cachorro. Os militares foram até o local e resgataram a sucuri da região. Ela estava em uma espécie de córrego. O cachorro não resistiu ao ataque e morreu. A cobra foi solta em uma região de mata.

**MESMA SIGLA NO COMANDO**

O novo presidente da Câmara de Cuiabá, Juca do Guaraná, apontou uma incoerência da vereadora novata, Michelly Alencar (DEM), ao criticar o fato de o Legislativo eleger para a Mesa Diretora um presidente do mesmo partido do prefeito Emanuel Pinheiro. Juca e Pinheiro são do MDB. Para o parlamentar, Michelly peca na crítica pelo fato de o seu partido, o Democratista, também comandar a Assembleia Legislativa, com o deputado Eduardo Botelho, e o Governo do Estado, com Mauro Mendes.

**BRIGA DE ESPOSAS**

O vice-prefeito de Várzea Grande José Hazama não quer se meter na briga de sua esposa Karol Hazama com a primeira-dama Januária Dorileo, esposa do prefeito Kalil Baracat. Para ele, a briga não interfere na sua relação com o prefeito e elas é que devem se entender. “Elas têm que botar a cara agora e esclarecer os fatos. Eu e o Kalil não temos como interferir em algo que já aconteceu. Cabe a elas resolverem”, afirmou. Para quem não se lembra, depois da posse, Karol chamou Januária de louca, dizendo que ela poderia acabar com o mandato do marido.

**REDUÇÃO DA TIRAGEM EM RESPEITO AOS FUNCIONÁRIOS**

Em virtude da crise causada pelo coronavírus, o Diário do Estado MT informa aos seus leitores que seguirá presando pela qualidade da informação neste período, porém, em tiragem menor em respeito, principalmente, aos seus funcionários. Da apuração à distribuição, muita gente está envolvida, e na maior parte do tempo, próximos uns aos outros. Tudo ficará bem!

**I.N.T.E.R.L.I.G.A.D.O**

POR LEANDRO CARECA

**Cadê as provas?**

Vivemos em uma época onde boa parte das pessoas deixa de lado a pesquisa e prefere “se informar” por redes sociais e comunicadores instantâneos, aceitando como “verdade” tudo que recebe por meio de tais recursos.

Para piorar a situação a facilidade com que assuntos corriqueiros se tornam grandes discussões, inflamadas por paixão futebolística e pouco fundamentada, chega a assustar. Com isso temos incontáveis “ondas” de desentendimento todos os dias nos meios eletrônicos, e pouca coisa realmente útil.

Recentemente, em um grupo que modero nas redes sociais, onde o tema é um modelo específico de veículo, começou um verdadeiro “quebra-pau” por conta do anúncio da saída das fábricas da Ford, fabricante do veículo em questão, do país. As postagens se multiplicavam em velocidade assustadora (ao invés de ver se alguém já havia postado sobre o tema, todo mundo que se espantou com a notícia resolveu compartilhar ali) e os argumentos começaram a fugir completamente do foco e, claro, da verdade sobre o ocorrido.



Em poucos minutos o assunto era discutido de forma pirotécnica e recheada de informações e dados onde a única “fonte” era o texto ou imagem que o usuário tinha em mãos.

Segui intervindo apenas em casos de ofensa e desrespeito, deixei que o pessoal seguisse com o “debate”, se é que pode ser chamado dessa forma. Enquanto observava percebi algo interessante: toda vez que alguém solicitava provas sobre as colocações absurdas de alguns membros a reação era quase pueril, onde o usuário que postou a informação incorreta partia para o ataque direto, ofendendo quem

pediu a comprovação da informação, ao invés de assumir que não havia solidez no que havia sido postado. Lamentável.

**E a gente vai ficando por aqui. Suas opiniões, sugestões e críticas são muito importantes, e você pode entrar em contato pelo fone (66) 99971-6500, pelo e-mail, [ismussi@hotmail.com](mailto:ismussi@hotmail.com) ou visitar nosso perfil em [facebook.com/paginadocareca](https://www.facebook.com/paginadocareca). Do mais um grande abraço, e até a próxima, se Deus quiser!**

Por mais que uma parcela expressiva das pessoas acabe por se irritar quando questionada sobre a fonte de uma informação ou mesmo quando alguém pede provas sobre algo que esteja sendo dito, a verificação é a forma mais segura de se checar a veracidade de qualquer coisa. Se não existir fonte confiável ou prova concreta simplesmente ignore a informação e siga sua vida. Notícia falsa, hoje em dia, é o que mais se encontra por aí.

**CLIC FINAL****Contradição mortal**

LUIZ HENRIQUE LIMA

**Como é possível que pessoas que proclamam o seu respeito à ciência, à cultura e à razão ignorem a evolução da medicina**

Como é possível que uma pessoa que se posiciona contra a tortura e a pena de morte apoie uma legislação que condena ao sofrimento e à morte milhares de seres humanos inocentes de qualquer crime? Como é possível que alguém que defende os direitos humanos negue o direito à vida a milhares de seres humanos?

Como é possível que organizações que defendem os setores mais frágeis e oprimidos da sociedade celebrem a legalização da morte daqueles que são os mais indefesos entre os humanos?

Infelizmente, inacreditavelmente, isso ocorre, como vimos em inúmeras manifestações acerca da recente aprovação na Argentina de legislação que autoriza o abortamento de humanos até a décima quarta semana de gestação. Procuro, mas não encontro explicação racional, lógica, ética ou científica para tamanha contradição.

Como é possível que intelectuais e lideranças que se autoconsideram progressistas sejam porta-vozes entusiasmados de procedimentos que mal dissimuladamente estimulam a prática da eugenia, com a eliminação de bebês portadores de síndrome de Down e outras patologias detectáveis em exames intrauterinos nas primeiras semanas de gestação?

Como é possível que pessoas que proclamam o seu respeito à ciência, à cultura e à razão ignorem a evolução da medicina que confirma o início da vida desde a fecundação?

Como é possível ignorar que na décima quarta semana de gestação o nascituro já tem atividade cerebral, coração, mo-

vimentos, respiração, rosto e todos os seus órgãos formados?

Como é possível aceitar que um pequenino ser humano em desenvolvimento seja descartado como coisa indesejável, incômoda e defeituosa? Como é possível que gente ilustrada continue a propagar números estapafúrdios e inflados de mortes de gestantes decorrentes de abortos clandestinos em frontal incongruência com as fidedignas e minuciosas estatísticas de registros de óbitos do Sistema Único de Saúde – SUS?

Como é possível que movimentos que defendem o meio ambiente admitam que aos embriões e fetos humanos não seja concedida a mesma proteção que a legislação brasileira acertadamente, em especial a Lei 9.605/1998, assegura aos ovos de tartarugas, às mudas de bromélias e às demais formas de vida da fauna e da flora? Como é possível que tantas vozes inteligentes e vibrantes em tantos importantes debates públicos silenciem diante dessa mortal contradição?

O que explica a sua omissão? Indiferença? Comodismo? Receio de serem confundidas com extremistas religiosos ou oportunistas políticos que, por diferentes motivos, também se opõem à ampliação das hipóteses de abortamento legal? Temor de perder prestígio ou de ser hostilizado em certos círculos tão arrogantes quanto intolerantes?

Quanto a mim, não tenho dúvidas. A legislação pró-aborto é um retrocesso civilizatório. Sua defesa por lideranças humanistas/progressistas é uma contradição mortal com os valores e princípios com que elas mesmas se definem e um erro histórico do qual um dia se arrependerão.

**LUIZ HENRIQUE LIMA É PROFESSOR E CONSELHEIRO SUBSTITUTO DO TCE****EXPEDIENTE****DIÁRIO DO ESTADO**DIÁRIO DO ESTADO MT GRAFICA E EDITORA LTDA  
CNPJ: 22.770.157/0001-39

Diário do Estado de Mato Grosso

SINOP  
Rua dos Angelins, 10 Sala 02 –  
Jardim das Oliveiras – Sinop-MT  
CEP 78552-442 Caixa Postal 180CUIABÁ  
Rua dos Angelins, 10 Sala 02 –  
Jardim das Oliveiras – Sinop-MT  
CEP 78552-442 Caixa Postal 180Diretor-Geral  
Carlos OliveiraDiretor de Redação  
José Roberto GonçalvesEditor de Política  
Clemerson MendesDiagramação e Artes  
Thiago Slovinski

E-mails

[atendimento@diariodoestadomt.com.br](mailto:atendimento@diariodoestadomt.com.br)[comercial@diariodoestadomt.com.br](mailto:comercial@diariodoestadomt.com.br)[redacao@diariodoestadomt.com.br](mailto:redacao@diariodoestadomt.com.br)

Fone: 66 3535-1000

OS ARTIGOS DE OPINIÃO ASSINADOS POR COLABORADORES SÃO DE RESPONSABILIDADE EXCLUSIVA DE SEUS AUTORES

ASSINATURAS

Sinop - R\$ 600,00 anual  
Outras cidades - R\$ 800,00 anual[www.diariodoestadomt.com.br](http://www.diariodoestadomt.com.br)



# Transparência na gestão pública

**SINOP.** Em entrevista ao DEMA, Roberto Dornier traça os principais objetivos e metas com prefeito

FOTO: ADEMIR JR.



**Dornier quer cumprir promessas e dar celeridade a projetos**

**JOSÉ ROBERTO GONÇALVES**  
jrgsinop@hotmail.com

Acostumado à vida empresarial, Roberto Dornier (Republicanos) agora é um gestor público. Eleito prefeito de Sinop com 32.114 votos válidos (49,11%), está encarando a Administração Pública, nesses primeiros 19 dias, como um desafio ao momento instável que a economia brasileira enfrenta, em meio a uma pandemia sem precedentes.

Catarinense de Bom Retiro, Dornier nasceu em 6 de abril de 1948 e é um dos pioneiros de Sinop, tido hoje como uma das mais importantes cidades médias do país – 142 mil habitantes e 97 mil eleitores aproximadamente.

Roberto Dornier se tornou empresário do ramo de balsas que fazem travessias em diversos rios da Bacia Amazônica. Expandiu seus negócios para fazendas e telecomunicações: é dono da TV Rondon, empresa que administra canais afiliados do SBT em Mato Grosso. Como suplente de deputado federal, ocupou a cadeira de Pedro Henry (PP-MT) na Câmara de 2011 a 2015.

Ao Diário do Estado MT, Dornier concedeu uma entrevista exclusiva, claro, com seu inseparável chapéu bege à cabeça. A promessa é de um governo transparente, empenhado em cumprir as propostas de campanha e trabalhando para trazer recursos estaduais e federais para investimento em diversas áreas.

**DIÁRIO DO ESTADO – O que o senhor sente nesses primeiros dias de mandato?**

**ROBERTO DORNIER** – Ainda estranho um pouco essa nova função, mas estamos nos adaptando. Uma empresa privada, como as que eu administro, ‘toco’ de um jeito, mas

no setor público é diferente. Algumas coisas estão em desacordo com o que desejamos, daí é necessário fazer correções. Para dar certo, tem que alinhar tudo, de forma bem organizada. Na visão do empresário, a administração pública é totalmente diferente. Estamos fazendo quase que diariamente reuniões com os secretários, principalmente, e estamos dialogando muito. Ficaram algumas coisas pendentes [da gestão anterior], é necessário reparar, tudo dentro da lei, não tem como fugir. Eu, enquanto gestor, acabo ficando um pouco amarrado por querer dar celeridade em alguns processos que, no setor público, andam mais devagar.

**DE – E a satisfação em ser prefeito?**

**RD** – Eu me propus, não reclamo, eu quis ser, sabia que teria pressão e problemas para resolver. Eu abri mão do salário e prestei contas à sociedade sobre a destinação desse recurso. As entidades assistenciais serão beneficiadas.

**DE – Buscará implantar um modo de governo semelhante ao privado?**

**RD** – Na verdade, a Prefeitura nada mais é do que uma empresa, que precisa ser administrada corretamente, porém, é pública, que trabalha com o dinheiro disponível por meio dos impostos. Existem regras, prazos e leis a serem cumpridos. Se eu pudesse fazer [os trâmites] andar rápido, seria ótimo. Para dar andamento a processos ou licitações, precisa-se cumprir detalhes e prazos.

**DE – Já está havendo um ordenamento – cronograma – de atividades a serem desenvolvidas?**

**RD** – Por enquanto, estamos readmitindo

funcionários que estavam trabalhando em outros setores. Cada secretário está trazendo para trabalhar consigo conforme a capacitação do colaborador. Tudo está sendo feito com calma e ordem, para não haver transtornos como os que eu observei nos últimos meses.

**DE – Quais critérios o senhor utilizou para definição dos secretários?**

**RD** – Eu e o vice-prefeito (Dalton Martini) tivemos, desde novembro [logo após a definição das eleições] e mantemos até hoje, conversas sobre quais seriam os secretários. Buscamos pessoas não tivessem vínculos políticos. Buscamos um quadro técnico para que a Prefeitura de Sinop siga caminhando. Escolhemos e definimos pela capacidade, sem levar em consideração perfil político. Para o nosso governo, temos apenas pessoas escolhidas para funções específicas. Agora, não estamos mais falando de politicagem. O período eleitoral passou, vamos buscar fazer um trabalho em equipe para ajudar Sinop. Precisamos trabalhar para cumprir com as promessas de campanha, para que a cidade possa se desenvolver em áreas como saúde, educação, segurança e infraestrutura. De que forma? Buscando recursos externos (governos Estadual e Federal) e estipulando prazos às equipes de trabalho.

**DE – Como o senhor compara o período anterior a concorrer como prefeito, o período de campanha e agora, após assumir a função?**

**RD** – Nós prometemos um plano de governo, está tudo em pé, queremos cumpri-lo. Ninguém quer ‘fugir da raia’ (sic), e nem vamos correr. Temos quatro anos para isso.

“ Buscamos um quadro técnico para que a Prefeitura de Sinop siga caminhando ”

**DE – Vai começar por onde?**

**RD** – Temos várias ações planejadas. Eu preferia poder começar pela saúde, porém, dependemos do fluxo de caixa. Às vezes, as verbas disponíveis estão encaminhadas para uma área específica, não podendo ser transferida para outra. Temos várias frentes de trabalho, mas tudo vai depender do que o recurso existente permitir.

**DE – Em termos de condições de trabalho, herança das gestões anteriores, o que precisa mudar?**

**RD** – Olha, eu diria que nos tempos passados, a política do ‘toma-lá-dá-cá’ não funciona mais no Brasil. Vamos tentar mudar isso daqui, pelo menos nos próximos dois anos, com secretários que vão caindo no gosto popular, vão se tornando conhecidos por suas ações efetivas. Para algumas pastas, pedimos que as próprias entidades de classe indicassem um representante. Em conjunto, governo e entidades, definimos os escolhidos. Se precisar mudar alguma coisa, também será feito em conjunto. Essas pessoas [secretários] não estão vindo para ajudar a cidade. Muitos recebem mais se continuassem trabalhando em outros setores. É importante levar em consideração que esses profissionais estão se dispondo a ajudar Sinop. Por isso vimos nos últimos anos algumas pessoas sem pre- parar entrando por não ter

capacidade técnica de desenvolver um bom trabalho.

**DE – O que o senhor pretende mudar em termos de governabilidade e gestão de pessoas?**

**RD** – Tem que haver comunicação entre os secretários, eles precisam se ajudar. Todos são novos e precisam de ajuda. É necessário que nós façamos uma boa interação para fluir o trabalho.

**DE – Como o senhor pensa em desenvolver uma articulação política em Cuiabá e Brasília, indo diretamente aos ministérios? Tem algum planejamento?**

**RD** – Antes mesmo de assumir eu já estive em Brasília, conversei com o (senador) Wellington Fagundes (PL). Estivemos também pontuando em alguns ministérios, observando recursos que podem vir para Sinop. Pegamos um período de fim de ano, no qual há sobras monetárias de projetos não executados, e que poderiam ser revertidos para o município. Uma coisa deu certo: a renovação na Conab (Companhia Nacional de Abastecimento) do aluguel, a custo zero, do pátio da (secretaria de) Obras. Conseguimos a renovação de dois anos, senão não teríamos onde armazenar as máquinas da Prefeitura. Foi-nos prometidos recursos para a Educação. Voltarei à Brasília em fevereiro e assim farei com frequência para trazer recursos para cá.

**DE – A economia sinopense foi atingida pela pandemia?**

**RD** – Eu acredito que não, até porque o preço da soja valorizou em 2020. O milho também teve isso. Vieram recursos federais destinados para diversas áreas. A prefeita (Rosana Martinelli) foi feliz em

manter o comércio aberto, claro, com todas as restrições e cuidados sanitários exigidos para o período. Estamos com fiscalização na rua orientando os comerciantes para manter o álcool em gel ou 70% à disposição, cobrar o uso de máscaras dos clientes, distanciamento e caso tais normas não sejam cumpridas, será feita a aplicação de multa. Do contrário, seremos obrigados a tomar medidas impopulares, como o fechamento total ou toque de recolher, coisa que não queremos. A população precisa colaborar. Mesmo com a chegada da vacina, ainda precisaremos conviver com essa doença.

**DE – Dentro da área da educação, o que pode ser feito?**

**RD** – Infelizmente, muitas ações vêm ‘de cima para baixo’, vai depender muito das ordens determinadas pelo Governo do Estado. Em âmbito municipal, estamos estudando a contratação de professores para suprir a demanda. Caso as aulas presenciais sejam liberadas, vamos ficar atentos para tomar ações conscientes.

**DE – O que o senhor deixa de recado ao cidadão?**

**RD** – Ele tem que avaliar diariamente nosso trabalho. Ele vai conhecendo o Roberto Dornier, meu jeito de falar é esse, e eu vou continuar trabalhando. Vou fazer o melhor, tudo com transparência. O cidadão tem que colaborar, podendo reportar diretamente para mim, até casos de corrupção. Nós não vamos admitir corrupção, não queremos saber disso. Com esse intuito, queremos que o cidadão se sinta confortável. O governo precisa ter credibilidade, honrando com suas contas.



AGRICULTURA			PECUÁRIA			CONJUNTURA ECONÔMICA			Dólar Comercial		Dólar PTAX		Dólar Turismo		Euro Comercial		Euro x Dólar		INDICADORES	
Cotação do dia: 15/01/2021			Cotação do dia: 15/01/2021			Cotação do dia: 15/01/2021			5,3042 -0,07%		5,2788 +0,14%		5,5276 +0,07%		6,4067 -0,06%		1,2076 -0,15%			
SOJA	Alto Araguaia	R\$ 154,00	BOI	Castanho	R\$ 267,00	Cesta Básica	Cuiabá	R\$ 662,42	Mega-Sena		Quina		BOLSA DE VALORES   IBOVESPA IND							
MILHO	Ipiranga do Norte	R\$ 61,90	VACA	União do Sul	R\$ 258,00	VBP MT	Mato Grosso	R\$ 102,43	Concurso 2335 (16/01/21)		Concurso 5488 (16/01/21)		PONTOS		VOLUME		MÁXIMO DIA		MÍNIMO DIA	
ALGODÃO	Campos Novos do Parecis	R\$ 140,84	LEITE	Nordeste	R\$ 1,58	Emp. Agro	Mato Grosso	335,771	09 18 23 42 47 49		15 21 38 43 59		121.278,21		45,94 bi		122.585,82		120.351,43	
FONTE: SIBA			FONTE: SIBA			FONTE: SIBA			Acumulado: R\$ 17.000.000,00		Acumulado: R\$ 700.000,00		Última atualização: 15/01/2021 às 17h00							

# Entrega de maquinários e equipamentos para agricultura familiar na quinta

**R\$ 10 MI.** Serão entregues 42 patrulhas mecanizadas, 200 resfriadores de leite, 100 caixas de mel e 7,6 mil doses de sêmen bovino

## DA REPORTAGEM

O Governo de Mato Grosso, por meio da Secretaria de Estado de Agricultura Familiar (Seaf-MT), realiza na próxima quinta (21), às 16h30, no pátio do estacionamento do ginásio Aecim Tocantins, a entrega oficial de equipamentos, bens e itens para uso na agricultura familiar. As entregas beneficiarão prefeituras, cooperativas e associações ligadas a agricultores familiares de mais de 80 cidades mato-grossenses.

Serão entregues 42 patrulhas mecanizadas, 200 resfriadores de leite, 100 caixas de mel e 7,6 mil doses de sêmen bovino, que juntos totalizam investimentos de R\$ 9,9 milhões. Os valores integram a ação da Seaf 'MT Produtivo', inserido dentro do programa 'Mais MT' lançado em outubro passado, e que prevê recursos na ordem de R\$ 9,5 bilhões em investimentos públicos durante a gestão (2019-2022).

Além das entregas, durante o evento será assinado o certificado que habilita a prefeitura de Juscimeira a integrar o programa ao Sistema

Unificado Estadual de Sanidade Agroindustrial Familiar e de Pequeno Porte (Susaf-MT), iniciativa do governo estadual que tem como objetivo permitir e viabilizar que pequenos agricultores possam vender seus produtos (queijo, salame, mel e outros) para outras cidades de Mato Grosso.

De acordo com o secretário de Estado de Agricultura Familiar, Silvano Amaral, a entrega na próxima quinta será a 2ª da atual gestão e a previsão é de sejam realizadas neste ano mais outras duas. Em 2019, relembra Silvano Amaral, foram entregues 16 patrulhas agrícolas e três veículos utilitários para uso em 18 cidades.

"A partir do momento que disponibilizamos maquinários e equipamentos para que o agricultor familiar possa ter acesso e que em condições próprias ele não teria condições de adquirir, o Estado promove não só oferta condições para que o agricultor permaneça no campo, como também promove condições de igualdade e competitividade frente à economia", comenta o titular da Seaf.

## ENTREGAS

Cada uma das 42 patrulhas mecanizadas é composta por um trator agrícola 4x4 com potência de 110 CV, uma carreta basculante com capacidade para seis toneladas e uma grade aradora com 18 discos de 28 polegadas. Esse volume de máquinas foi adquirido com recursos do Ministério da Agricultura, Pecuária e Abastecimento (Mapa) no valor de R\$ 4,8 milhões, com contrapartida do Governo do Estado de R\$ 2,7 milhões. Juntos esses recursos totalizam R\$ 7,4 milhões em investimentos. No total serão 42 cidades beneficiadas com esses maquinários.

Já os 200 resfriadores de leite, com capacidade de armazenamento de até mil litros de leite, custaram R\$ 2,1 milhões, sendo 1,6 milhão do Estado e R\$ 498 mil de emenda parlamentar do deputado estadual Dilmar Dal Bosco.

Além da entrega de resfriadores de leite, que serão destinados para uso em cooperativas e associações ligadas à atividade leiteira, a Seaf promove também outra ação voltada ao fomento à produção de leite: a doação de em-

brões e sêmen bovino de alto padrão genético e produtividade. Durante a solenidade, o secretário Silvano Amaral promoverá a entrega oficial de 7,6 mil doses de sêmen, parte sexado (sêmen direcionado para nascimento de bezerra fêmea) e parte convencional (pode nascer tanto macho ou fêmea) de cinco raças diferentes: Holandesa, Jersey, Girolando ¾, Girolando 5/8 e Gir leiteiro. Todas elas com base genética forte voltada para a produção de leite. Nessa ação o Governo do Estado investiu R\$ 364 mil.

As 100 caixas de abelhas, montadas com madeira apreendida em fiscalizações realizadas pela Secretaria de Estado de Meio Ambiente (Sema), foram construídas pelas mãos de reeducandos da Fundação Nova Chance. Parte delas será destinada a Confresa, município que servirá de projeto piloto na inserção da comunidade indígena no trabalho de fortalecimento que o Governo do Estado começa a realizar em prol da apicultura mato-grossense. Todas elas custaram aos cofres estaduais R\$ 12,5 mil, em gastos voltados para a montagem.



Solenidade será realizada no pátio do ginásio Aecim Tocantins, em Cuiabá

## QUERÊNCIA

# 8º Soja In'Técnica apresenta 73 variedades de soja em campo

## DA REPORTAGEM

Em mais três safras, a região Leste de Mato Grosso será a segunda maior produtora de soja do estado, a partir de dados do Instituto Mato-grossense de Economia Agropecuária (Imea). Esse crescimento se dá, principalmente, pelo aumento da área, através da conversão de áreas de pastagens em lavouras e, junto a isso, cresce também a pesquisa em variedades e tecnologias que serão empregadas naquela que é considerada a última fronteira agrícola do Estado.

Um dos eventos tecnológicos mais importantes para o sojicultor é o Soja In'Técnica, em sua oitava edição, que acontecerá em Querência, maior produtor de grãos da região, na próxima sexta (22). O evento é uma realização da empresa Rural Técnica e do Sindicato Rural

de Querência, com patrocínio do Senar-MT e apoio da Aprosoja-MT. O evento inicia às 7h e se estende durante o dia todo.

Conforme o sócio proprietário da Rural Técnica, Tiago Konageski, o evento terá a participação de 40 empresas, que irão apresentar em campo os resultados de 73 cultivares de soja. "A gente classifica o Soja In'Técnica como um dia de campo técnico e não comercial, onde o produtor sai de lá com bastante informações para replicar em sua fazenda", disse.

A organização espera a participação de um público maior que na edição de 2020, entre produtores, agrônomos e técnicos agrícolas, que poderão ver os resultados de variedades de ciclo precoce, médio e tardio, com diferentes manejos, posicionamentos e emprego de tecnologias.



Querência recebe o evento na sexta

## SEGURO

# Caixa assume agora gestão dos recursos e pagamentos do Dpvat

## DA REPORTAGEM

Desde esta segunda (18), a Caixa passa a ser gestora dos recursos e do pagamento das indenizações do Seguro de Danos Pessoais Causados por Veículos Automotores de Via Terrestre, o Dpvat. O presidente da instituição, Pedro Guimarães, e a superintendente da Superintendência de Seguros Privados (Susep), Solange Vieira, dão detalhes do processo de migração.

De acordo com o banco, a mudança vai proporcionar eficiência e transparência na gestão dos recursos e maior rapidez na análise e pagamento do seguro a quem realmente precisa.

Criado em 1974, o Dpvat indeniza vítimas de acidentes de trânsito, sejam motoristas, passageiros ou pedestres, brasileiros ou estrangeiros, independentemente da culpa. A indenização é paga em casos de morte, invalidez permanente total ou parcial e para o reembolso de despesas médicas e hospitalares da rede privada por danos físicos causados por acidentes com veículos automotores de via terrestre ou por suas cargas. Estão enquadrados os acidentes de trânsito envolvendo carros, motos, caminhões, caminhonetes, ônibus e tratores (sujeitos ao licenciamento do Detran). Segundo a Caixa, as solicitações de indenização



Mudança vai proporcionar eficiência e transparência na gestão dos recursos

poderão ser feitas nas agências. Para isso, a pessoa deve apresentar a documentação requerida por lei, conforme a cobertura aplicável. A Caixa informa ainda que, em breve, será lançado um aplicativo do

Dpvat, que irá proporcionar ainda mais facilidade na hora de solicitar o seguro. O aplicativo permitirá o upload dos documentos e o acompanhamento da solicitação de indenização.

## PARCEIROS

# China contribuiu com mais da metade do superávit comercial

## DA REPORTAGEM Agência Brasil

O Boletim de Comércio Exterior (Icomex) divulgado pelo Instituto Brasileiro de Economia da Fundação Getúlio Vargas (FVG/Ibre) aponta que o único resultado positivo em 2020 no setor foi o superávit comercial. A análise foi feita diante do cenário de superávit da balança comercial de US\$ 50,9 bilhões, dos investimentos estrangeiros no país de janeiro a novembro de US\$ 33 bilhões e da previsão de recuo no Produto Interno Bruto (PIB, soma dos bens e serviços produzidos no país) de 4,7%. Mesmo positivo, o superávit comercial contribuiu para a queda do déficit em corrente em um momento de retração da entrada de capital no país.

De acordo com o Icomex, a China contribuiu com US\$ 33,6 bilhões no superávit, enquanto entre os principais parceiros a contribuição dos Estados Unidos foi negativa. O saldo com a União

Europeia foi positivo em US\$ 1,5 bilhão, no entanto, o valor é abaixo dos países da América do Sul, inclusive Argentina, de US\$ 6 bilhões, e do restante da Ásia.

O desempenho das commodities, na avaliação do Ibre, explica os 66% do valor exportado em 2020, o que representa o maior percentual da série histórica iniciada em 1998, quando foi de 40%. O valor das exportações de commodities cresceram 0,5% de 2019 para 2020 e das não commodities recuaram 18,5%. Em volume, as commodities cresceram 7,4% e as não commodities recuaram 13,5%. Com o aumento de volume de 7,4%, o setor agropecuário foi líder nas exportações brasileiras em 2020, explicada pelo aumento do volume das exportações para a China (17%). A participação do país saiu de 28,1% para 32,3% de 2019 para 2020. Os demais países da Ásia também registraram contribuição positiva de 11,1%, e explicou 14,9% das exportações brasileiras.



Desempenho das commodities explica o valor exportado em 2020



66 3535-1000 PUBLICAÇÕES OFICIAIS

CLASSIFICADOS

TERMO DE ANULAÇÃO DE PROCEDIMENTO LICITATÓRIO PROCESSO Nº 694/2020 PREGÃO PRESENCIAL 026/2020

PREFEITURA MUNICIPAL DE NOVA UBIATÁ EXTRATO DE ADITIVO DE CONTRATO (Fundamento Legal Geral Lei 8.666/93 e alterações)

PREFEITURA MUNICIPAL DE NOVA UBIATÁ EXTRATO DE ADITIVO DE ATAS DE REGISTRO DE PREÇOS (Fundamento Legal Geral Lei 8.666/93 e alterações)

COOPERATIVA DE TRABALHO DOS EDUCADORES DE SINOP COOPES

ASSEMBLEIA GERAL ORDINÁRIA EDITAL DE CONVOCAÇÃO

CAD COMÉRCIO DE LIVROS LTDA CNPJ. nº 10.603.029/0001-11

ASSEMBLEIA GERAL ORDINÁRIA EDITAL DE CONVOCAÇÃO

CORONA VIRUS (COVID-19) Seguros

O ESTADO DE MATO GROSSO TEM UM NOVO JORNAL

DIÁRIO DO ESTADO (66) 3535-1000

PREFEITURA MUNICIPAL DE SORRISO AVISO DE RESULTADO PREGÃO PRESENCIAL Nº 101/2020

PREFEITURA MUNICIPAL DE SORRISO AVISO DE RESULTADO PREGÃO PRESENCIAL Nº 102/2020

PREFEITURA MUNICIPAL DE SORRISO AVISO DE LICITAÇÃO PREGÃO PRESENCIAL Nº 001/2021

PREFEITURA MUNICIPAL DE SORRISO AVISO DE LICITAÇÃO PREGÃO PRESENCIAL Nº 007/2021

PREFEITURA MUNICIPAL DE SORRISO AVISO DE LICITAÇÃO PREGÃO PRESENCIAL Nº 008/2021

DIÁRIO DO ESTADO (66) 3535-1000

PREFEITURA MUNICIPAL DE VERA - MT AVISO DE LICITAÇÃO - PREGÃO PRESENCIAL Nº 002/2021 - SRP Nº 002/2021

JOEDSON AMARAL DE OLIVEIRA PREGOEIRO - Portaria Nº 015/2021

HIDRASOL, CNPJ 01.954.423/0001-03, torna público que requer junto a SAMA...

HIDRAUSERVISE SERVIÇOS HIDRAULICOS LTDA, CNPJ 34.737.947/0001-00, torna público que requer junto a SAMA...

MECANICA 4 IRMAOS inscrito no CNPJ: 40.330.887/0001-09, torna público que requeru Secretaria Municipal de Meio Ambiente SEMMA/Matupá...

PREFEITURA MUNICIPAL DE CAMPO NOVO DO PARECIS AVISO DE RESULTADO PREGÃO ELETRÔNICO Nº 093/2020

A Prefeitura Municipal de Campo Novo do Parecis, através do seu Pregoeiro, torna público para conhecimento dos interessados...

INVIÓSEG SEGURANÇA PRIVADA CONTRATA PESSOAS COM NECESSIDADES ESPECIAIS

Amazônia Seguros Seguros para Agronegócios

ADESTEC Vagas de Emprego

URBANO Como faz bem. Oportunidade de emprego para PCD!

VENDAS LOCAÇÃO / ALUGUEL KITNET Contendo: Sala e cozinha conjugada...

KITNET Contendo: Sala e cozinha conjugada, 02 quartos, 01 banheiro social...

KITNET Contendo: Sala e cozinha conjugada, 02 quartos, 01 banheiro social...

KITNET Contendo: Sala e cozinha, 02 quartos, 01 banheiro social...

CIDADE JARDIM - R\$1.200,00 Detalhes do imóvel 1 Quarto(s)...

JARDIM BOTANICO - R\$3.650,00 Detalhes do imóvel 4 Suite(s), 4 Quarto(s)...

JARDIM IPORÁ - R\$1.100,00 Detalhes do imóvel 2 Quarto(s), 1 Cozinha...

CASA - Contendo: Sala e cozinha conjugada, 02 quartos, 01 banheiro social...

CASA - Contendo: Cozinha e área de serviço conjugada, 01 sala e 01 suite...

Qualidade e agilidade eLOG encomendas centro-norte



# Cuiabá garante o acesso hoje se vencer o Paraná e CSA tropeçar

**SÉRIE B.** Vitória em Curitiba levaria equipe a 61 pontos; se alagoanos no máximo empatarem, chegam a 54

**JOSÉ ROBERTO GONÇALVES**  
jrgsinop@hotmail.com

O Cuiabá está cada vez mais próximo do inédito acesso à elite do futebol nacional. Faltam apenas 3 rodadas para o fim da Série B, mas o time pode garantir o acesso nessa terça-feira (19) caso vençam fora de casa e torçam contra o CSA.

A missão das duas equipes, porém, não é das mais fáceis. Isso porque os adversários do Cuiabá e do CSA são Paraná e Botafogo-SP, respectivamente, que lutam desesperadamente contra o rebaixamento. Os paranaenses, que jogam contra o Dourado, ocupam a 18ª posição, com 36 pontos, dois a mais que os paulistas.

Ignorando a situação dos rivais, a matemática do Dourado é simples: se o CSA, que visita hoje o Bota-SP às 18h15, no Estádio Santa Cruz, em Ribeirão Preto, não vencer a equipe paulista, e o Cuiabá passar por cima do Paraná, no Estádio Durival de Brito, às 20h30, a equipe mato-grossense garante o acesso. Em 3º, com 58 pontos na tabela, o Cuiabá chegaria a 61 caso supere o Paraná.

O CSA, atual 5º colocado, ou seja, o primeiro fora do G4, soma 53. Se fizer apenas um ponto, sobe para 54, mas teria apenas mais duas rodadas para pontuar, chegando apenas a 60 pontos, não podendo mais ser superado pelo Dourado. Ponte Preta e Operário-PR somam 51 pontos, e mesmo que vençam as três partidas que lhes resta, chegariam aos mesmos 60 dos alagoanos.

Por isso, além da importância do jogo fora de casa diante do tricolor paranaense, o Cuiabá também estará atento ao desfecho do jogo que começa antes. Caso o CSA vença o Bota-SP, o time não alcança o acesso matematicamente independente do resultado.

## SEIS TIMES, DUAS VAGAS

Como América-MG e Chapecoense já garantiram o acesso, restam ainda mais duas vagas para a Série A de 2021. Seis equipes disputam esse espaço. Além do Cuiabá, 3º e mais próximo da vaga com 58, Juventude (55), CSA (53), Ponte Preta e Operário-PR (51) e Avaí (49) têm chances de subir.

Na parte debaixo da tabela, sete equipes buscam fugir do descenso – o Oeste já está rebaixado. Confiança (45), Cruzeiro (pasmem, com 44), Figueirense, Náutico e Vitória (39), Paraná (36) e Botafogo-SP (34) jogam suas últimas fichas nestas últimas três rodadas. Entretanto, pelas projeções, as três últimas indesejadas vagas devem ficar entre catarinenses, pernambucanos, baianos, paraenses e paulistas.

## FRACASSO DO CRUZEIRO

Normalmente quando um time grande cai para a Série B, a tendência é conseguir o acesso imediatamente no ano seguinte. Apenas o Fluminense em 1998 (quando caiu à Série C e só retornou diretamente à Série A em 2000 graças a uma manobra desonesta) permaneceu mais tempo após a queda. Entretanto, os problemas extracampo contribuíram para que o Cruzeiro deixasse escapar as chances matemáticas de subir diante das últimas derrotas, ambas por 1 a 0, diante de Oeste e Juventude. Para complicar, o clima nos vestiários está ficando



FOTO: EDSON RODRIGUES

**Cuiabá pode garantir o acesso com combinação de resultados**

cada vez mais tenso após entrevistas de alguns atletas experientes, como Rafael Sóbis – que afirmou: ‘as pessoas não sabem nem 10% dos problemas do Cruzeiro’ – e do experiente goleiro Fábio. O

experiente e pentacampeão Luiz Felipe Scolari também alfinetou ao dizer que o elenco ‘não tinha capacidade técnica para conseguir subir’.

Diante dessa crise, a Raposa completará seu cen-

tenário neste ano jogando a Série B novamente, enfrentando ainda Remo-PA, Brusque-SC, Londrina-PR e Vila Nova-GO, que garantiram o acesso da Série C para a B em 2021.

## BRASILEIRO

# Inter vence e dá peso de final para jogo contra o São Paulo

DA REPORTAGEM

A sexta vitória seguida do Inter no Brasileirão - novo recorde do técnico Abel Braga - teve poderio ofensivo, mentalidade em dia, mas uma dose de nervosismo ao torcedor. O time precisou acreditar e se desdobrar em um momento decisivo da partida para fazer 4 a 2 sobre o Fortaleza no Beira-Rio e dar cara de final ao confronto com o São Paulo, nesta quarta-feira.

Só que antes de projetar o duelo pela liderança é preciso salientar que os últimos três pontos somados poderiam ter sido obtidos de maneira mais fácil. O Inter abriu 2 a 0 em nove minutos, sofreu um gol logo em seguida e permitiu o empate no segundo tempo.

Depois, tão rápido quanto iniciou o jogo, marcou outros dois gols em seis minutos e respirou aliviado, a um ponto da liderança da competição. Na primeira etapa, Yuri Alberto e Rodrigo Dourado colocaram o Colorado na frente. Porém, Welling-



FOTO: LUCAS BUBOLS

**Colorados comemoram gol de Rodrigo Dourado, o segundo do Inter**

ton Paulista e Romarinho deixaram tudo igual. Peglow e Carlinhos (contra) deram alívio ao Inter, que venceu por 4 a 2.

Assim, o Colorado chega a seis vitórias seguidas

no Brasileirão após 15 anos. Curiosamente com o mesmo treinador. Afinal, o recorde anterior era do próprio Abel Braga, em 2006. É desse jeito, embalado e com poder de reação, que o Inter se encami-

nha para a briga pela liderança da competição. Amanhã, o Inter duelará com o São Paulo no Morumbi, pela 31ª rodada. O time está em segundo, com 56 pontos, enquanto o Tricolor tem 57.

## SANTOS

# Vivendo a melhor sequência com Cuca às vésperas da decisão

DA REPORTAGEM

A torcida do Santos provavelmente já faz contagem regressiva, portanto é bom lembrar: faltam 11 dias para a final da Libertadores. Dito isso, é preciso destacar que o Peixe segue em evolução na temporada para o jogo mais importante dos últimos nove anos.

Apesar de ter sofrido mais do que deveria, o time do técnico Cuca venceu o Botafogo por 2 a 1, no último domingo, e se manteve na briga pelo G-6 do Campeonato Brasileiro. Cuca, aliás, teve leitura de jogo nas alterações e mérito para a construção do resultado positivo na Vila Belmiro. Com menos de cinco minutos de jogo, Soteldo já havia aberto o placar. O que parecia que seria um atropelo do Santos, diante de um Botafogo limitadíssimo tecnicamente, não aconteceu. Depois do gol, o Peixe diminuiu o ritmo e viu o adversário gostar do jogo e chegar ao empate depois de um pênalti bobíssimo cometido por Laércio, que novamen-

te não aproveitou a chance como titular.

No segundo tempo, o Santos “ligou” de novo e conseguiu ser mais perigoso em bolas paradas. Marinho, por exemplo, quase marcou duas vezes de falta e até em cobrança de escanteio. O Peixe vinha parando na ótima atuação de Diego Loureiro, goleiro do Botafogo.

Cuca, inteligente, viu que a solução estaria pelo alto e não hesitou. Colocou Bruno Marques, de 1,94m, no jogo, e colheu o resultado. Logo que entrou, o garoto já deu trabalho em um cruzamento. Na segunda tentativa, decidiu a vitória do Santos após bela jogada de Soteldo.

Assim, o Santos conseguiu a terceira vitória consecutiva na temporada – antes, já havia batido São Paulo e Boca Juniors. Essa é a melhor sequência do Peixe sob comando de Cuca, justamente às vésperas da final da Libertadores, dia 30 de janeiro, no Maracanã, contra o Palmeiras. O Santos volta a jogar quinta, às 18h, contra o Fortaleza.

FOTO: JOTA ERRE



**Jogadores comemoram gol de Soteldo**

## EM FEVEREIRO

# Fifa divulga nova tabela do Mundial de Clubes de 2020

DA REPORTAGEM

A Fifa anunciou na manhã desta segunda (18) que fez adaptações ao cronograma de jogos do Mundial de Clubes de 2020, a ser disputado em fevereiro, no Catar. Os estádios confirmados foram o Education City, de Doha, e o Ahmad Bin Ali, de Al Rayyan. Não haverá mais partidas no Khalifa International, que iria receber duas delas. A organização da competição precisou adaptar a tabela e o cronograma dos jogos por causa da desistência do Auckland City, devido à pandemia do novo coronavírus. O clube da Nova Zelândia abriu mão de disputar o torneio para preservar as

regras de isolamento de seu país, um dos poucos que conseguiu controlar os casos de Covid-19.

O Ahmad Bin Ali iria receber o primeiro jogo no dia 1º de fevereiro, mas com a saída do Auckland City, o Al Duhail, do Catar, avançou direto para a etapa seguinte. O campeão da Libertadores (Santos ou Palmeiras) estreia no dia 7 de fevereiro, no Education City. Esse será o mesmo palco da grande decisão do Mundial de Clubes, no dia 11 de fevereiro.

Os times confirmados no torneio são: Al-Duhail, do Catar; Al Ahly, do Egito; Bayern de Munique, da Alemanha; Ulsan, da Coreia do Sul; Tigres, do México; e o



FOTO: REUTERS

**Santos e Palmeiras sonham em levar o Troféu do Mundial de Clubes para casa esquerda**

vencedor da Libertadores, que será brasileiro. O sorteio do chaveamento do Mun-

dial de Clubes será realizado hoje, em Zurique, na sede da Fifa na Suíça.



# Hanseníase é subnotificada e não há medicamento em MT

**SAÚDE.** Vítimas se afastaram dos postos; rede pública não tem medicamento para tratamento

FOTO: DIVULGAÇÃO

## DA REPORTAGEM

À frente da desconfortável liderança do ranking nacional em hanseníase, Mato Grosso enfrenta duas situações complicadas nessa área, que contribuem para o agravamento de seu cenário hiperendêmico: a subnotificação de casos, por conta da pandemia do coronavírus, e o desabastecimento do Cloridrato de Minociclina 100 mg, medicamento no combate ao Mal de Hansen e fabricado na Índia.

Essa situação agrava ainda mais a Saúde Pública e deixa vulneráveis pacientes que sofrem interrupção do tratamento.

Com base em número de 2019, Mato Grosso lidera o ranking nacional, com 77,5 casos para cada grupo de 100 mil habitantes, enquanto a média brasileira é de 10,1 casos para igual grupo.

Os números parciais de 2020 não devem ser considerados, pois o ano foi caracterizado pela subnotificação, uma vez que portadores da doença e os que apresentaram sintomas da mesma evitaram os postos de saúde, por orientação de autoridades sanitárias e pelo temor generalizado diante da pandemia. Desde março de 2020, os postos de Saúde que atendem portadores ou suspeitos de terem contraído a doença, estão às moscas, praticamente sem procura.

Para agravar, em meados do ano, o Ministério da Saúde alertou que, em razão da pandemia da Covid-19, a Índia suspenderia a exportação de Minociclina, o que atingiria Mato Grosso diretamente. Esse problema não é escondido por autoridades mato-grossenses, que, ao contrário, o denunciam.

Em Várzea Grande, Mar-

celo Vieira, que responde pelo Programa de Combate à Hanseníase, disse que o desabastecimento se arrasta há algum tempo, o que da questão vai muito além daquela cidade. Cícero Fraga, que co-

ordena o programa estadual de enfrentamento da doença, também admite o esvaziamento das prateleiras. O pior é que não se sabe ainda quanto tempo mais durará a falta do medicamento, que

é distribuído pelo Governo Federal. Dentro do possível, Mato Grosso tenta ampliar sua presença do combate à doença e na assistência aos sequelados. Em novembro, a Secretaria de Estado de

Saúde firmou um termo de cooperação técnica com a ong Aliança Contra a Hanseníase, para fortalecimento do programa "Mato Grosso em Redes: Cuidado Integral em Hanseníase".



Casos subnotificados de hanseníase no estado

## ENEM 2020

# 1º dia tem índice de abstenção de 57% em MT: maior que a média nacional

## DA REPORTAGEM

O primeiro dia do Exame Nacional do Ensino Médio (Enem 2020), em Mato Grosso, teve uma abstenção de 57%. Os dados foram divulgados na noite de domingo (17) pelo Instituto Nacional de Estudos e Pesquisas Educacionais Anísio Teixeira (Inep), responsável pelas provas. A segunda rodada de questões ocorre no dia 24 de janeiro. No Brasil, a abstenção ficou em 51,5%, a maior de toda a história do Enem. Em 2019, o índice do primeiro dia ficou próximo a 23%, segundo o ministro da Educação, Milton Ribeiro. Em Mato Grosso, mais da metade dos alunos inscritos também não fizeram as provas.

No estado, 98.924 mil alunos fizeram a inscrição, mas mais de 56 mil não compareceram aos locais de prova. O tema da redação do Enem 2020 foi 'O estigma associado às doenças mentais na sociedade brasileira'. Os candidatos tiveram que fazer um texto dissertativo-argumentativo, apresentar opiniões e organizar a defesa de um ponto de vista.

O Enem é considerado o maior vestibular do país, e a nota serve para disputar vagas em univer-



FOTO: DIVULGAÇÃO

98,9 mil alunos fizeram a inscrição, mas mais de 56 mil não compareceram

sidades e ter acesso a programas de bolsas (Prouni) ou financiamento de mensalidade (Fies).

Os estudantes também responderam a 90

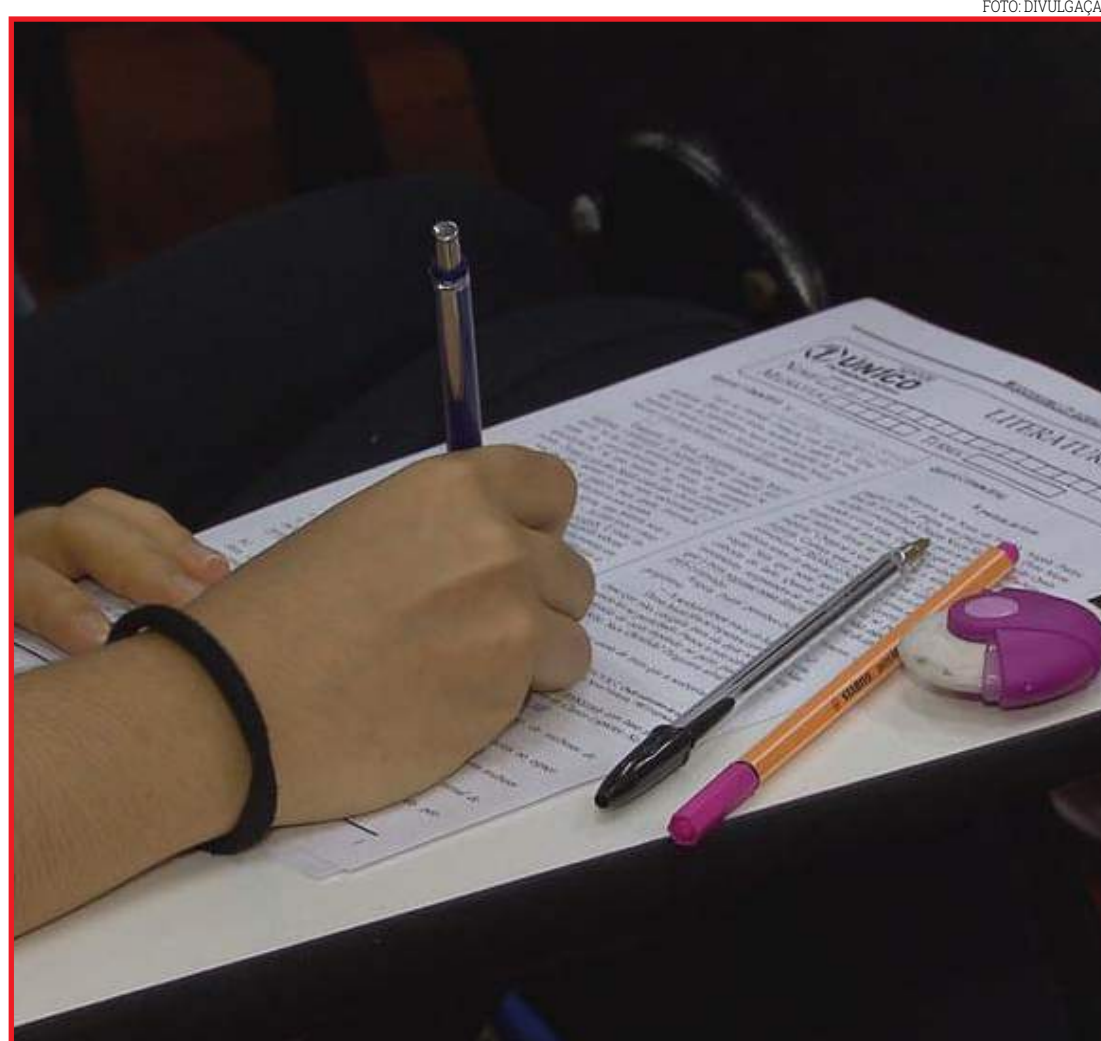
questões de múltipla escolha (45 de Linguagens, Códigos e suas Tecnologias e 45 de Ciências Humanas e suas Tecnologias). No dia 24, serão 5 horas para res-

ponder a mais 90 questões de múltipla escolha (45 de Matemática e suas Tecnologias e 45 de Ciências da Natureza e suas Tecnologias).

## VÁRZEA GRANDE

# Sucuri de 4 metros mata cachorro

## DA REPORTAGEM

Uma cobra sucuri, de aproximadamente 4 metros, matou um cachorro durante um ataque no

bairro Cohab Cristo Rei, em Várzea Grande, região metropolitana de Cuiabá. O caso aconteceu no sábado (16). De acordo com o Corpo de Bombeiros,

moradores pediram socorro depois que perceberam que a cobra estava engolindo o cachorro.

Os militares foram até o local e resgataram a su-

curi da região. Ela estava em uma espécie de córrego. O cachorro não resistiu ao ataque e morreu. A cobra foi solta em uma região de mata.

## SANTA CARMEM

# Mulher morre após bater moto em caminhonete estacionada

## DA REPORTAGEM

Uma mulher morreu na madrugada de domingo (17) depois de sofrer um acidente em Santa Carmem. Segundo a Polícia Civil, Conceição Bonifácio dos Anjos, 34 anos, pilotava uma motocicleta que atingiu uma caminhonete que estava estacionada. O acidente ocorreu na Avenida do Comércio. Ela perdeu o controle e bateu no veículo.

A mulher foi socorrida em estado grave ao hospital

municipal, que fica a cerca de 50 metros do local onde o acidente foi registrado. Como o estado de saúde era grave, foi transferida para o Hospital Regional de Sinop, mas morreu horas depois após sofrer uma parada cardiorrespiratória, após traumas na cabeça e no tórax. Chovia no momento do acidente.

A vítima morava e trabalhava em uma empresa de armazenamento de grãos, nas proximidades da MT-140, em Santa Carmem.

FOTO: REPRODUÇÃO/FACEBOOK



Conceição pilotava moto que atingiu caminhonete estacionada

**NEM SE FOR SÓ "UM MINUTINHO"**

Estacionar em fila dupla é **infração grave** de trânsito e dá multa de **R\$ 195,23**, além de atrapalhar o trânsito e aumentar o risco de acidentes

@SenadoFederal



# Recursos do Nota MT melhoram condições de entidades sociais

**BOA APLICAÇÃO.** APAE de Tangará da Serra utilizou parte do que recebeu para comprar 17 aparelhos de ar condicionado

FOTO POR: APAE DE TANGARÁ DA SERRA

## DA REPORTAGEM

As indicações dos premiados no Programa Nota MT já beneficiaram 177 das 199 entidades cadastradas de 58 municípios de Mato Grosso. Elas receberam mais de R\$ 2.350 milhões em 2020, o que corresponde a 20% de cada prêmio distribuído. Os recursos repassados pelas indicações dos participantes são usados conforme a necessidade de cada instituição.

Na semana que passou o secretário de Fazenda de Mato Grosso Rogério Gallo recebeu um ofício da Associação de Pais e Amigos dos Excepcionais (APAE) de Tangará da Serra, agradecendo os recursos repassados do Nota MT ao longo do ano de 2020. Dos R\$ 62.800,00 que a instituição recebeu, R\$28.883,00 foram utilizados para a aquisição de aparelhos de ar condicionado. A direção da APAE de Tangará da Serra percebeu que as altas temperaturas registradas na cidade, afetavam o aprendizado e a saúde dos alunos e também diminuía a capacidade dos profissionais. Sendo assim, decidiram adquirir 17 aparelhos de ar condicionado para climatização de 17 salas de aulas, tornando o ambiente com temperatura agradável, facilitando assim o ensinamento e a concentração de aprendizado dos alunos.

A presidente da APAE de Tangará da Serra, Clarice Grapéggia agradeceu a

indicação dos premiados e os repasses feitos à instituição, e disse esperar que em 2021 se realizem mais sonhos dessas pessoas especiais por meio do Nota MT.

“A instituição agradece mensalmente pelo repasse através do Nota MT, que tem proporcionado às instituições a possibilidade de realização de seus projetos. No nosso caso as pessoas portadoras de necessidades especiais”, escreveu Clarice Grapéggia ao secretário Rogério Gallo. Desde seu lançamento, o Programa Nota MT repassou às entidades sociais cadastradas junto à Secretaria de Estado de Assistência Social e Cidadania (Setasc) a quantia de R\$ 2.353.500,00. Até agora a Associação de Amigos da Criança com Câncer de Mato Grosso (ACCC), com sede em Cuiabá, é a entidade mais indicada pelos sorteados. Ela já foi beneficiada com R\$ 525,300 mil no total.

Em seguida vem o Hospital de Câncer de Mato Grosso, com R\$ 254.800 mil, Associação de Pais e Amigos dos Excepcionais de Cuiabá R\$ 72 mil, Lar dos Idosos São Vicente de Paula de Várzea Grande R\$ 69.700 mil, Associação Protetora dos Animais de Sinop R\$ 65.700 mil.

## CADASTRO DAS ENTIDADES

Para participar do Nota MT, as entidades precisam estar cadastradas no



Compra de 17 aparelhos de ar condicionado com os prêmios do Nota MT

banco de dados da Secretaria de Estado de Assistência Social e Cidadania (Setasc). No cadastro, as entidades precisam atender os requisitos do Edital 01/2019, preenchendo o formulário, informar os nomes dos presidentes ou

responsáveis, telefones, e-mails e conta bancária para transferência de valores.

As instituições e/ou associações interessadas em fazer parte do banco de dados, ou atualizar informações, devem mandar

um e-mail para o endereço: ludmyllbianchini@setasc.mt.gov.br/ colocar no título “Atualização Cadastral – Nome da entidade” ou acessar a página virtual da Setasc.

Outras duas opções: ligar no telefone (65) 3613-

5737 ou ainda procurar a Secretaria, no setor Cidadania e Inclusão Socioproductiva, e atualizar pessoalmente. O endereço da Setasc é Rua Júlio Domingos de Campos, nº 100, Centro Político Administrativo (CPA), em Cuiabá.

## AGORA EM SINOP

TEMOS UM NOVO CONTATO PARA MELHOR ATENDERMOS VOCÊ!

TIRE SUAS DÚVIDAS E OBTENHA INFORMAÇÕES SEM SAIR DE CASA.

 (66) 99912-7910

 (66) 3211-1998

 SINOP-MT

 **eLOG**  
encomendas centro-norte

 **eLOG**  
encomendas centro-norte