

ÔNIBUS COM  
39 PESSOAS  
TOMBA NA  
BR-163

Página -7

ESTRADA E-60  
RECEBERÁ 2  
MILHÕES EM  
INFRAESTRUTURA

Página-3

FRUTICULTOR  
TRIPLICA  
PRODUÇÃO  
DE BANANAS

Página -4

EXPLOSÃO EM  
GASODUTO  
ABRE ENORME  
BURACO

Página -7

# DIÁRIO DO ESTADO

TERÇA-FEIRA

O JORNAL DIÁRIO DO ESTADO DO MATO GROSSO



POSTER ESPECIAL: PALMEIRAS CAMPEÃO DA LIBERTADORES 2020

Página - 8



Máx 34 | Mín 24



WEBSITE

02 de fevereiro de 2021 - Ano II - Edição 469 - R\$ 3,00 | Informações: 66 3535-1000 | www.diariodoestadomt.com.br | Fundado em 2019

ASSESSORIA

## APÓS VETO DO GOVERNO

### Janaina Riva cita inflação e defende RGA do Judiciário

A deputada estadual Janaina Riva afirmou que a concessão da Revisão Geral Anual (RGA) ao Poder Judiciário é um direito dos servidores e que cabe à presidência do Tribunal de Justiça, e não ao Governo do Estado, determinar se é possível ou não pagar o benefício.

Página -3

PALÁCIO DA JUSTIÇA

## Protótipo pode reduzir custo de produção

A energia proveniente do Sol tem se tornado uma alternativa cada vez mais popular, entretanto ainda apresenta um custo elevado para a implantação. Um protótipo de célula fotovoltaica orgânica, porém, pode revolucionar esse cenário. A promessa é de acelerar e baratear os custos da produção de placas solares e causar menor impacto ambiental. Página -7



DIVULGAÇÃO

### Soja (saca 60kg) Venda

Sinop.....	R\$ 147,00
Sorriso.....	R\$ 147,00
Lucas R. Verde.....	R\$ 148,00
Nova Mutum.....	R\$ 149,00
Rondonópolis.....	R\$ 152,00

Fonte: IPEA

### Milho (saca 60kg) Venda

Sinop.....	R\$ 58,50
Sorriso.....	R\$ 59,00
Lucas R. Verde.....	R\$ 58,80
Nova Mutum.....	R\$ 59,30
Rondonópolis.....	R\$ 60,90

Fonte: IPEA

### Arroz (saca 60kg) Venda

Sinop.....	R\$ 125,00
Arroz Seco Cultivar Primavera.....	R\$ 125,00

Sorriso.....	R\$ 125,00
Arroz Seco Cultivar Primavera.....	R\$ 125,00

Fonte: AGROLINK

### Algodão

Cuiabá.....	R\$ 122,65
Sorriso.....	R\$ 121,93
Lucas R. Verde.....	R\$ 122,07
Nova Mutum.....	R\$ 122,27
Rondonópolis.....	R\$ 123,13

Fonte: IPEA

### Boi Gordo (compra comêrcio)

Sinop.....	R\$ 250,67
Nova Mutum.....	R\$ 252,50
Rondonópolis.....	R\$ 250,00

Fonte: IPEA

### ÍNDICES DE PREÇOS

Cesta Básica.....	R\$ 523,60
-------------------	------------

Fonte: IPEA

### Cotações

↑ Dólar  
+0,69%  
R\$ 5,4705

↓ Bovespa  
-2,95%  
115.372,50 pts

↑ Euro  
+0,70%  
R\$ 6,6375

Selic (2% a.a.)  
Salário mínimo  
R\$ 1.045

## APICULTURA



## SEIS MIL CAIXAS DE MEL

A Secretaria de Estado de Agricultura Familiar iniciou projeto para incentivar a ampliação da atividade apícola no Estado. O Programa MT Produtivo-Apicultura prevê disponibilizar 6 mil caixas de mel a agricultores familiares e indígenas de todas as regiões do estado em 2021. A expectativa é de que Mato Grosso salte das atuais 471 toneladas de mel/ano para 651 t/a. Página -4

ASSESSORIA

## MILHO

Inter bate recorde na era de pontos corridos



Nunca na era dos pontos corridos do Brasileirão uma equipe venceu (e venceu e voltou a vencer) por tanto tempo quanto o Inter de Abel Braga neste 2020 que se arrasta 2021 adentro. O Colorado chegou a nove vitórias consecutivas no Campeonato Brasileiro ao bater o RB Bragantino por 2 a 1 neste domingo, no Beira-Rio, pela 33ª rodada. Página - 6

eLOG  
encomendas centro-norte

ENVIOS EXPRESSOS

+150  
Norte - Centro Oeste - Sudeste  
LOCALIDADES



AGILIDADE  
SEGURANÇA  
RAPIDEZ

(65) 3623-2939  
(65) 9 9699-3505  
www.elogencomendas.com.br



**Editorial****Vacine ou empobreça**

O primeiro mês de 2021 turvou as expectativas de uma superação relativamente rápida da crise provocada pela pandemia de coronavírus. Quem não desenvolveu governança para minimizar a circulação do patógeno nem se preparou para vacinar rapidamente grande parcela da população arrisca-se a padecer ainda por longos meses.

É o caso do Brasil. Não surpreende que a nação governada por um presidente incapaz e negacionista tenha sido classificada em último lugar no combate à emergência sanitária, entre 98 países avaliados pelo instituto Lowy, da Austrália.

Investigar o que deu errado é necessário não só para a tarefa, incontornável no Estado democrático de Direito, de responsabilizar os culpados pelo desastre. Compreender o fracasso integra o aprendizado requerido para ajustar as condutas e recuperar parte do prejuízo.

Entre as inverdades propagadas desde o início pelo presidente Jair Bolsonaro e seu séquito figura com destaque a falsa dicotomia entre o imperativo de prevenir o adocimento e a morte de brasileiros, de um lado, e o de preservar a atividade econômica, do outro.

Dado que seres humanos são protagonistas da produção e do consumo e, ao mesmo tempo, vítimas de uma infecção para a qual estão naturalmente desprotegidos, desde o início está patente que superar a epidemia o mais depressa e com o menor número de doentes possível é a única maneira de reduzir as perdas econômicas com a crise.

Com a chegada das vacinas, a verdadeira dicotomia ficou ainda mais simples: vacine logo ou exponha sua população a mais sofrimento. Vacine ou empobreça.

A quantidade de imunizantes concretamente à mão das autoridades, contudo, ainda nem sequer cobre 3% da população brasileira. Chegar a meados do ano com pelo menos 50 milhões de vacinados, abrangendo os grupos mais suscetíveis à hospitalização, vai requerer uma mobilização nacional similar à empreendida numa guerra.

Não se trata apenas de gastar dinheiro. O governo federal produziu um déficit de R\$ 743 bilhões em 2020 e não conseguiu disponibilizar vacinas suficientes, o que custaria uma pequena fração disso.

Trata-se de coordenar os atores, agilizar os trâmites, negociar incansavelmente com fornecedores internos e globais, recrutar o que há de melhor na competência técnica brasileira para cada tarefa. É preciso afastar os ineptos, os amadores, os preguiçosos, os arautos da desinformação e os sabotadores.

O brasileiro tem pressa de se vacinar para que possa retomar a confiança, sem a qual nenhum povo prospera. Conformer-se com o fracasso não é uma opção, nem quando ele é a decorrência lógica das atitudes do presidente da República.

“Com a chegada das vacinas, a verdadeira dicotomia ficou ainda mais simples: vacine logo ou exponha sua população a mais sofrimento. Vacine ou empobreça”

**Ranking dos Políticos - Facebook****IMAGEM DO DIA**

Crédito: André Durão



Vasco e Bahia fizeram um confronto de pouco brilho pela 33ª rodada do Campeonato Brasileiro. Se fosse MMA, talvez Leandro Castán tivesse se saído melhor. Isso porque o zagueiro acertou um golpe digno de artes marciais no rosto do goleiro Douglas. No lance, o atacante Catatau até se aproveitou do nocaute no goleiro para abrir o placar, mas o VAR não só orientou a anulação do gol, como determinou a expulsão do capitão vascaíno, que pregou a chuteira no rosto do coleguinha. Castán até pediu desculpas pelo ocorrido, mas Douglas levou cinco pontos de “presente”.

**“PORTÃO DA GLÓRIA”**

Ex-deputado federal e ex-candidato a presidente o bombeiro militar Cabo Daciolo, esteve no Portão do Inferno, em Chapada dos Guimarães, e fez apelo às autoridades locais para que alterem o nome do ponto turístico, passando a chamá-lo de “Portão da Glória”. O precipício, com 100 metros de altura, já registrou várias ocorrências de suicídio. No vídeo publicado em seu Instagram, Daciolo sugere uma lista de nomes ao governador Mauro Mendes. Ele justifica que a “palavra tem poder muito grande” e repreendeu a “toda a maldição” que existe no local.

**ABSURDO**

O governador Mauro Mendes subiu o tom ao criticar a atuação da Rota do Oeste, responsável pela gestão e duplicação de 850,9 km da BR-163 em Mato Grosso, entre Cuiabá e Sinop. O democrata classificou como “absurdo” o fato de a empresa cobrar pedágio sem ter concluído o trabalho na rodovia. “A Rota do Oeste assinou um contrato de concessão com o Governo Federal e está cobrando pedágio como se o serviço tivesse sido executado. Isso é um absurdo. Foi feita uma concessão, simples assim, e ela tinha um plano de metas a cumprir para poder cobrar o pedágio”, disse.

**REDUÇÃO DA TIRAGEM EM RESPEITO AOS FUNCIONÁRIOS**

Em virtude da crise causada pelo coronavírus, o Diário do Estado MT informa aos seus leitores que seguirá presando pela qualidade da informação neste período, porém, em tiragem menor em respeito, principalmente, aos seus funcionários. Da apuração à distribuição, muita gente está envolvida, e na maior parte do tempo, próximos uns aos outros. Tudo ficará bem!

**I.N.T.E.R.L.I.G.A.D.O**

POR LEANDRO CARECA

**Baixa qualidade**

Ah, a internet. Sem sombra de dúvidas o terreno mais fértil que já existiu para golpistas e aproveitadores. Eles sequer precisam levantar da cadeira para lesar alguém, e as formas de fazer isso dependem, apenas, da imaginação de quem vai aplicar o golpe. As reclamações e registros de ocorrências por conta de tal prática aumentam a cada dia e, infelizmente, o cenário não indica que ocorra alguma mudança nos próximos anos. O motivo? A fragilidade do ser humano em acreditar em tudo que está sendo dito ou oferecido, o que torna a ação dos criminosos mais fácil.

Nas redes sociais os perfis falsos se multiplicam em velocidade impressionante, e boa parte deles se destina justamente à prática de atos ilícitos. Algumas pistas, porém, diferem o perfil fake de um verdadeiro, e a atenção do usuário é fundamental nessa hora.

A quantidade de amigos não é mais um indicativo tão importante, pois muita gente envia muitas solicitações de amizade, para “inflar” o perfil, e pela possibilidade de se bloquear tal informação, restringin-

do o acesso.

Um ponto importante a se observar são as postagens. Perfis falsos dificilmente contam com postagens coerentes, o que facilita a vida do usuário na hora de fazer essa avaliação. É muito raro, atualmente, alguém ter um perfil real e não postar nada ou postar apenas coisas aleatórias.

A foto do perfil, porém, deve ser levada em consideração. Analisei vários perfis que aplicaram golpes e tal foto tinha qualidade baixa. Quem, com a evolução tecnológica que temos atualmente, utiliza uma foto desfocada, quadriculada, embaçada ou algo do gênero justamente como foto principal? Estranho, não?

**E a gente vai ficando por aqui. Suas opiniões, sugestões e críticas são muito importantes, e você pode entrar em contato pelo fone (66) 99971-6500, pelo e-mail, [lsmussi@hotmail.com](mailto:lsmussi@hotmail.com) ou visitar nosso perfil em [facebook.com/paginadocareca](https://www.facebook.com/paginadocareca). Do mais um grande abraço, e até a próxima, se Deus quiser!**

**CLIC FINAL**

É possível verificar se uma foto foi retirada da internet, algo também muito utilizado em perfis fake. Basta informar, na busca de imagens de Google, o link da foto ou mesmo salvar a imagem em seu computador e carregar no mecanismo de busca. Você vai visualizar onde tal imagem está publicada e, com isso, avaliar se é ou não real.

**O exercício da empatia e seu reflexo nas atitudes éticas**

LUCAS ALEXANDRE DE ALMEIDA

O cônjuge que realmente quer o bem do seu parceiro ou parceira, **jamais trairia a sua confiança**

Ética e empatia! Duas palavras amplamente utilizadas no nosso cotidiano, mas nem sempre colocadas em prática.

Desviar dinheiro público, tecer comentários maldosos, usar sua influência para obter vantagens em detrimento de terceiros, não se importar com o sofrimento de alguém, são apenas alguns exemplos que caracterizam a falta dessas duas virtudes tão importantes para o bom convívio em sociedade.

Empatia, por definição, é a capacidade que temos de nos colocar no lugar do próximo. É entendermos que o outro tem seus problemas, suas limitações, suas dores e ter a sensibilidade de senti-las de um modo que sua frustração e a sua dor seja a nossa frustração e a nossa dor. Mas como isso pode resultar em atitudes éticas?

Tratando a ética aqui não como um ramo da filosofia, mas sim como uma forma de agir que seja moralmente apropriada e, portanto, o agir eticamente consistiria em proceder de maneira a executar o bem comum e evitando o mal, fica clara a relação entre ética e empatia.

Levando em consideração que a empatia é um sentimento, uma característica de determinado ser humano, ela não está presente em todos.

Desenvolver a empatia requer inteligência emocional e psicológica, sendo esta já existente ou a ser construí-

da.

O sujeito ao agir com empatia, desvia-se de condutas nocivas a sociedade ou a outros indivíduos.

O agente público que percebe a população com um olhar magnânimo, jamais usurpará a verba destinada a remédios ou a merenda escolar. O morador que se preocupa com o bem-estar do seu vizinho, jamais utilizará a sua vaga da garagem ou ouvirá músicas em alto volume.

O colega de trabalho que entende o seu companheiro, jamais tentará prejudicá-lo, principalmente para se beneficiar de alguma forma.

O cônjuge que realmente quer o bem do seu parceiro ou parceira, jamais trairia a sua confiança.

Nota-se então que, quando nos colocamos na posição do outro, ou seja, quando praticamos a empatia, agimos quase que naturalmente de maneira ética, pois passamos a considerar a melhor forma de lidar com determinada situação, e desse modo, contribuímos para a formação de uma sociedade mais justa, que forma cidadãos que se respeitam, que procuram o bem comum e, consequentemente, contribuímos para um mundo mais civilizado e mais humano.

**LUCAS ALEXANDRE DE ALMEIDA É BACHAREL EM CIÊNCIA POLÍTICA E PÓS-GRADUANDO EM DOCÊNCIA PARA O ENSINO SUPERIOR**

**EXPEDIENTE**

**DIÁRIO DO ESTADO**  
DIÁRIO DO ESTADO MT GRÁFICA E EDITORA LTDA  
CNPJ: 22.770.157/0001-39



Diário do Estado de Mato Grosso  
SINOP  
Rua dos Angelins, 10 Sala 02 – Jardim das Oliveiras – Sinop-MT  
CEP 78552-442 Caixa Postal 180  
CUIABÁ  
Rua dos Angelins, 10 Sala 02 – Jardim das Oliveiras – Sinop-MT  
CEP 78552-442 Caixa Postal 180

Diretor-Geral  
Carlos Oliveira  
Diretor de Redação  
José Roberto Gonçalves  
Editor de Política  
Clemerson Mendes  
Diagramação e Artes  
Thiago Slovinski

E-mails  
[atendimento@diariodoestadomt.com.br](mailto:atendimento@diariodoestadomt.com.br)  
[comercial@diariodoestadomt.com.br](mailto:comercial@diariodoestadomt.com.br)  
[redacao@diariodoestadomt.com.br](mailto:redacao@diariodoestadomt.com.br)  
Fone: 66 3535-1000  
OS ARTIGOS DE OPINIÃO ASSINADOS POR COLABORADORES SÃO DE RESPONSABILIDADE EXCLUSIVA DE SEUS AUTORES

ASSINATURAS  
Sinop - R\$ 600,00 anual  
Outras cidades - R\$ 800,00 anual  
[www.diariodoestadomt.com.br](http://www.diariodoestadomt.com.br)



# Após veto, Janaina cita inflação e defende RGA do Judiciário

**DIREITO DOS SERVIDORES.** Deputada afirma que nota técnica do TCE dá respaldo à concessão e derruba argumento

FOTO: DIVULGAÇÃO

## DA REPORTAGEM Mídia News

A deputada estadual Janaina Riva afirmou que a concessão da Revisão Geral Anual (RGA) ao Poder Judiciário é um direito dos servidores e que cabe à presidência do Tribunal de Justiça, e não ao Governo do Estado, determinar se é possível ou não pagar o benefício.

O projeto de lei de concessão do benefício foi aprovado pela Assembleia Legislativa a pedido do Judiciário, mas vetado pelo governador Mauro Mendes (DEM), que apontou impedimento de nível federal para a concessão do benefício.

"Temos uma normatização federal que diz que não é mais obrigatório a concessão da RGA por parte dos chefes dos Poderes. Se o Poder Judiciário encontrou saldo para fazer isso é um direito do servidor do Tribunal. Se existe a vontade, acredito que temos que conceder", disse a deputada.

Conforme Mendes, a Lei Federal 173/2020, que dispõe sobre a ajuda concedida pela União aos estados, proíbe aumento salarial até o final de 2021, sob pena de devolução de todo o dinhei-

ro recebido a título de multa. No caso de Mato Grosso, o montante chegaria a R\$ 1,3 bilhão.

A deputada, porém, citou uma nota técnica emitida pelo Tribunal de Contas do Estado (TCE) que defende o direito dos servidores do TJ e afirma que não haveria ofensa a nenhuma norma federal. "Para mim é uma nota muito importante, porque é técnica, não política. Ali os conselheiros dizem que não vamos prejudicar de forma alguma o Estado com essa aprovação. E, na minha opinião, é uma autonomia do Poder Judiciário", afirmou.

Janaina salientou que a revisão não foi criada como uma forma de bônus ao servidor público, mas para promover uma correção inflacionária, e deve ser paga como forma, inclusive, de não sobrecarregar o sistema público. "[Deve ser pago] se você quiser manter uma estrutura que a maioria dos servidores tem, como plano de saúde e filhos em escola particular, por exemplo, ou vamos sobrecarregar o sistema público do Estado", afirmou. De acordo com a emendista, o tema é uma preocupação recorrente em sua pauta e a defasagem salarial dos



Deputada estadual defende o pagamento de RGA para servidores do Judiciário

servidores públicos estaduais já ultrapassa a casa dos 20%. "Servidor que ganhava

R\$ 10 mil há 10 anos atrás, hoje recebe os mesmos R\$ 10 mil, mas tem valor de R\$

8 mil. É isso que está acontecendo com os nossos servidores públicos e por isso

aumenta o endividamento do funcionalismo público no Estado", completou.

## PEIXOTO DE AZEVEDO

# Estrada E-60 receberá mais de R\$ 2 milhões em infraestrutura

FOTO: DIVULGAÇÃO

## DA REPORTAGEM

A Prefeitura de Peixoto de Azevedo está investindo mais de R\$ 2 milhões na construção de ponte de concreto, bueiros tubulares e galerias na Estrada E-60, importante via de acesso a diversos projetos de assentamentos rurais e ao Vale do Iriri, região de grande potencial pecuário, agriculturas mecanizada e familiar, e de manejo florestal.

Com recursos da Secretaria Nacional de Proteção e Defesa Civil está sendo construída a Ponte de Concreto sobre o Rio Lambari com extensão de 35 metros de comprimento por 5 metros de largura em via de mão dupla.

O Prefeito Maurício Ferreira de Souza e os Vereadores Caçula Lopes, Adriano da Pax e Zinha vistoriaram as obras. As cabeceiras e os pilares estão em fase de construção, os escoramentos de madeira indicam que a obra prossegue a todo vapor aproveitando ao máximo os intervalos de trégua das chuvas.

Já estão sendo providenciadas pela empreiteira os demais serviços comple-



Prefeitura está construindo pontes, galerias e bueiros

mentares para concretagem da laje, implantação do tabuleiro, guarda corpo ou muro de proteção e posteriormente o aterramento das cabeceiras. O projeto segue os padrões da Departamento Nacional de Infraestrutura de Transporte (DNIT), e irá

contemplar produtores de grãos, pecuaristas, agricultores familiares e empreendedores da base florestal.

O prefeito Maurício Ferreira de Souza destacou que a região do Vale do Iriri produz atualmente mais de 30.000 hectares de soja e que

a estruturação da Estrada E-60 contará nesta 1ª etapa com pelo menos de 10 intervenções, entre pontes, bueiros tubulares e galerias. Com a implantação das obras de artes coloca-se em prática a projeto de atualização e pavimentação da via.

## PLC 36 E RGA

# Botelho diz que votação de vetos será prioridade na AL

## DA REPORTAGEM

O presidente da Assembleia Legislativa, deputado estadual Eduardo Botelho (DEM), quer colocar como prioridade a votação dos vetos do governador ao Projeto de Lei Complementar (PLC) 36 sobre a taxa dos aposentados, e também à Revisão Geral Anual (RGA) do Tribunal de Justiça. Segundo o presidente, ele tentará negociar com os deputados para que nenhum deles peça 'vistas'.

"Temos sessão terça (...) e vamos colocar os principais vetos, que são os mais polêmicos, que é o veto da aposentadoria, do desconto dos aposentados, e o veto do RGA do Tribunal de Justiça. Esses dois vetos nós vamos colocar na semana que vem, estou negociando com os deputados para eles não pedirem vista, e nós votarmos e encerrarmos essa discussão na próxima semana", afirmou Botelho na sexta (29).

A posse da nova Mesa Diretora da Assembleia foi realizada ontem (1º), e a pri-

meira sessão já será realizada hoje (2). Especificamente em relação à PLC 36, que isenta os aposentados que recebem até o teto do INSS de pagar a alíquota dos 14%, Botelho afirmou que a discussão ainda não está encerrada, e pode haver acordos com o executivo.

"Lá atrás o governo tinha feito uma proposta, que era de elevar até R\$ 4 mil, até R\$ 3 mil essa discussão [o piso da taxa]. Mas ele queria que a oposição retirasse esse projeto [PLC 36] e aceitasse aquela negociação, não houve acordo nesse sentido. Então agora ele não me falou de mandar outro projeto para cá, é tocar esse aí e ver...", lamentou.

Sobre as portas abertas para negociação, o parlamentar ainda tem suas dúvidas. "Primeiro nós temos que saber: o veto vai ser derrubado? Vai ser mantido? Pode ser, não estou dizendo que vai acontecer, [mas pode ser] que o governo negocie com a base, [diga] olha, vocês derrubam o veto e eu vou apresentar uma proposta melhor", finalizou.

FOTO: DIVULGAÇÃO

## CUIABÁ

# Ex-prefeitos e outras autoridades estão no cadastro de "inidoneidade"

FOTO: DIVULGAÇÃO

## DA REPORTAGEM

Dois ex-prefeitos de Cuiabá estão na lista elaborada pela Controladoria Geral do Estado (CGE) de empresas e pessoas físicas por conta de conta de condenação com base na Lei de Improbidade Administrativa. São eles Chico Galindo e Roberto França.

A lista ganhou mais importância a partir de declarações do governador Mauro Mendes (DEM), que afirmou que as empresas do Consórcio VLT seriam "inidôneas" e não poderiam mais ser contratadas pelo Estado. Nem o consórcio nem as empresas que o integram estão na

lista da CGE. Os inscritos no cadastro estão proibidos de contratar com o Poder Público ou dele receber benefícios, incentivos fiscais ou creditícios, direta ou indiretamente, ainda que por intermédio de pessoa jurídica da qual seja sócio majoritário.

Galindo foi deputado estadual e prefeito de Cuiabá entre 2010 e 2012 e agora reside em São Paulo. Segundo a CGE, ingressou no cadastro em 2019 pelo Tribunal de Justiça de Mato Grosso por pendência com antiga Secretaria de Estado de Planejamento (Seplag) e está proibido de fazer negócios com Governo Estadual pelo período de três



Galindo é dos que aparecem na lista da CGE de proibidos de contratar

anos. Já França, que concorreu a prefeito no ano passado, inclusive com apoio do governador, ficando na quarta colocação, possui duas inscrições no cadastro da CGE. Ambas foram lançadas em 2019, pelo TJMT, homologadas pela

antiga Seplag, e possuem prazo de três anos. Também estão na lista da CGE os ex-prefeitos Maninho de Barros (Várzea Grande), Percival Muniz (Rondonópolis), Jaime Muraro (Tangará da Serra) e Meraldo Sá (Acorizal).



Botelho negocia para que deputados não peçam vista



AGRICULTURA			PECUÁRIA			CONJUNTURA ECONÔMICA			Dólar Comercial		Dólar PTAX		Dólar Turismo		Euro Comercial		Euro x Dólar		INDICADORES			
Cotação do dia: 20/01/2021			Cotação do dia: 01/02/2021			Cotação do dia: 15/12/2020			5,4488 -0,40%		5,4608 -0,28%		5,7084 -0,45%		6,5743 -0,06%		1,2084 -0,54%					
SOJA	Nova Mutum	R\$/t 151,50	BOI	Barra do Bugre	R\$/kg 280,24	Cesta Básica	Cuiabá	R\$ 662,42	Mega-Sena		Quina		BOLEIA DE VALORES   IBOV BOVESPA IND									
MILHO	Campo Novo do Parede	R\$/t 63,75	VACA	Sapezal	R\$/kg 268,20	VBP MT	Mato Grosso	R\$ 102,43	Concurso 2340 (30/01/21)		Concurso 0480 (30/01/21)		PORTOS		VOLUME		MÁXIMO DIA		MÍNIMO DIA		VARIÇÃO	
ALGODÃO	Campo Verde	R\$/t 147,41	LEITE	Noroeste	R\$/l 1,26	Emp. Agro	Mato Grosso	335,771	16 21 28 41 49 51		13 34 55 57 59		117.589,45		29,04 bl		117.861,51		115.093,16		2,19 %	
FONTE: SIBA			FONTE: SIBA			FONTE: SIBA			Acumulada: R\$ 25.000.000,00		Acumulada: R\$ 700.000,00		Última atualização: 15/02/2021 às 17h00									

# Governo entrega seis mil caixas de mel a produtores

**APICULTURA.** A expectativa é de que Mato Grosso salte das atuais 471 toneladas de mel/ano para 651 t/a

## DA REPORTAGEM

A Secretaria de Estado de Agricultura Familiar (Seaf) iniciou projeto para incentivar a ampliação da atividade apícola no Estado. O Programa MT Produtivo-Apicultura prevê disponibilizar 6 mil caixas de mel a agricultores familiares e indígenas de todas as regiões do estado em 2021.

A expectativa é de que Mato Grosso salte das atuais 471 toneladas de mel/ano para 651 t/a. O que representaria um aumento de quase 40% na produção melífera, uma vez que cada caixa deverá produzir anualmente uma média de 30 quilos de mel.

O Estado ocupa atualmente o 14º lugar na produção nacional de mel.

Em uma primeira etapa, 1,5 mil caixas serão entregues aos apicultores. Neste mês de janeiro, 100 caixas de mel já foram distribuídas para produtores dos municípios de Santo Antônio do Leverger, Poconé, Barão de Melgaço e Confresa. As caixas foram montadas

com madeira apreendida em fiscalizações realizadas pela Secretaria de Estado de Meio Ambiente (Sema) e construídas pelos reeducandos da Fundação Nova Chance.

“Nesse último município inclusive haverá a participação da comunidade indígena no nosso trabalho de fortalecimento da apicultura, e também iremos agregar nossa ação com indígenas da região do Xingu e comunidades quilombolas”, explica o secretário de Estado de Agricultura Familiar, Silvano Amaral.

Ele acrescenta ainda que os beneficiados com as caixas de mel já atuam na atividade apícola, porém com baixa produção ou para consumo próprio. O apicultor Adauto Guimarães Pimenta, que possui caixas de colmeia na região pantaneira, foi um dos que receberam caixas de colmeia e avalia a ação como um apoio necessário pelo momento difícil que ele e outros da região estão enfrentando.

“Essas caixas me ajudam a recuperar os enxames

perdidos. Estou ansioso para a chegada da próxima florada e torcendo para que a vegetação pantaneira se recupere o quanto antes”, diz o apicultor, que viu reduzir 70% da sua produção no ano passado.

Os investimentos na apicultura fazem parte do programa Mais MT, que nos próximos anos destina R\$ 185 milhões somente para as ações do programa MT Produtivo, para aquisição de equipamentos e maquinários, implantação da assistência técnica on-line, apoio às cadeias produtivas e ampliação dos canais comerciais. No total, o Mais MT investirá R\$ 265 milhões em agricultura familiar e regularização fundiária em 4 anos.

Segundo o superintendente de Agricultura Familiar da Seaf, George Lima, todas as regiões do Estado serão contempladas e o critério de escolha para o repasse das caixas priorizará povos indígenas, comunidades tradicionais, assentados, com aptidão, capacidade de investimento para a atividade melífera, ligados a



Crescimento virá por meio do Programa MT Produtivo-Apicultura

entidades ligados a agricultura familiar e que estejam em áreas propícias para a atividade. “A nossa exigência é de que eles se comprometam em aceitar as orientações técnicas que serão repassadas para melhor resultado da coleta do

mel”, comenta Lima.

Ele explica ainda que esses investimentos irão não somente aumentar a renda dos produtores familiares, mas também ajudar no equilíbrio e sustentabilidade do meio ambiente. “A produção de mel

exige a manutenção das florestas em pé e a conservação dos recursos hídricos, pois as abelhas necessitam das floradas e de água, o que no final essa atividade promove uma inclusão econômica sustentável”, acrescenta.

## DIZ ESALQ-LOG

# Frete está mais barato, mas preço deve superar o de 2020

## DA REPORTAGEM

Com o ritmo lento da colheita da soja em Mato Grosso, a demanda por caminhões para transportar a safra ainda não decolou. Em uma transportadora na região Médio Norte, a que mais produz o grão no estado, metade da frota ainda está parada. Diante da baixa procura neste momento, os preços do transporte estão inferiores aos praticados em janeiro do ano passado.

O frete para levar uma tonelada de soja de Sorriso para o porto de Paranaguá-PR, por exemplo, custa hoje R\$ 245 em média – conforme levantamento do Imea. Há um ano, custava R\$ 263, diferença de 7%. Já o trecho de Rondonópolis para Paranaguá está 21% mais barato que em janeiro passado. Custava R\$ 210 e, hoje, R\$ 165. A viagem de Sorriso à Rondonópolis está ainda mais em conta: saiu de R\$ 115 há um ano, para R\$ 77 agora. Queda de 33%.

O cenário é pontual, na avaliação de Edeon Vaz Fer-



Demanda por caminhões para transportar a safra segue tímida em MT

reira, diretor-executivo do Movimento Pró-logística. Ele acredita que com o avanço da colheita – e, consequentemente, a maior procura por caminhões – os preços voltem a subir e se equiparem aos praticados em 2020.

Para o Grupo de Pes-

quisa e Extensão em Logística Agroindustrial da Esalq (Esalq-Log), a tendência realmente é de alta. Aliás, a estimativa dos pesquisadores é de que os preços dos fretes superem os do ano passado. Segundo o pesquisador Abner Matheus João, o atraso

dos trabalhos de campo em Mato Grosso, irá fazer com que a colheita no estado ocorra na mesma época de outras grandes regiões produtoras, como a do sul do país. Essa concentração, tende a elevar a disputa por caminhões, impulsionando os fretes.

## TANGARÁ DA SERRA

# Fruticultor triplica produção de bananas e melhora a renda

## DA REPORTAGEM

A produção de bananas da terra era apenas uma aposta tímida na Estância São Francisco. Há dois anos, ocupava apenas 2 dos 17 hectares da propriedade, que fica na comunidade Ararão em Tangará da Serra. A maior parte da área era arrendada para o cultivo de grãos.

Foi a partir de fevereiro de 2019 que o produtor Gleder Luiz Teixeira percebeu que a produção da fruta poderia se tornar o foco da Estância. Naquele momento, ele passou a integrar um grupo de produtores atendidos pelo programa SenarTec Horticultura, que tem como uma das metas contribuir para o desenvolvimento da fruticultura na região.

Dali em diante, o engenheiro agrônomo Leandro Fahi começou a visitar mensalmente a propriedade. Técnico credenciado junto ao Senar-MT, é ele o responsável por repassar as orientações técnicas e gerenciais aos produtores que fazem parte do

programa. Essas recomendações são decorrentes das estratégias elaboradas para cada propriedade, a partir de metas definidas conjuntamente com cada produtor.

A transformação foi gradativa. Incluiu expansão dos bananais, alteração no sistema de cultivo e investimentos estratégicos. A área destinada à produção saltou de 02 para 07 hectares (ocupando parte do terreno que era arrendado). Com isso, o número de pés subiu de 5 mil para mais de 15 mil. O plantio, antes feito manualmente, passou a ser mecanizado. Adquiriu trator e investiu na instalação de placas de energia solar, diminuindo os custos com irrigação. Os resultados foram imediatos. A produção média subiu de 100 para 300 caixas por mês. Já a produção total, que em 2019 foi de 33.430 kg da fruta, saltou para 74.160 kg no ano passado. Já os custos, reduziram de R\$ 1,60 para R\$ 1,02/kg da fruta; enquanto o preço médio de venda aumentou de R\$ 2,48 para R\$ 3,13.

## FEVEREIRO

# Conta de luz seguirá com bandeira amarela

## DA REPORTAGEM Agência Brasil

A bandeira tarifária das contas de luz permanecerá na cor amarela em fevereiro, informou na sexta (29) a Agência Nacional de Energia Elétrica (Aneel). Com isso, o preço da energia fica em R\$ 1,34 para cada 100 quilowatts consumidos por hora. O valor é o mesmo que havia sido estabelecido para janeiro.

Segundo a agência, apesar de fevereiro ser um mês tipicamente mais chuvoso, os reservatórios das hidrelétricas seguem em recuperação lenta, o que demanda maior contenção do consumo. “A combinação de

reservatórios baixos com a perspectiva de chuvas abaixo da média histórica sinaliza patamar desfavorável de produção de energia pelas hidrelétricas, pressionando os custos relacionados ao risco hidrológico (GSF)”, informou a Aneel.

O sistema de bandeiras é utilizado para gerir o valor cobrado aos consumidores a partir das condições de geração de energia.

Quando o quadro piora, a bandeira pode ser alterada em uma escala que vai de verde (sem taxa extra) para amarela (taxa extra de R\$ 1,34 por 100 Kw/h) e, no pior cenário, para a vermelha (R\$ 6,2 por 100 Kw/h).



Decisão foi tomada pela Agência Nacional de Energia Elétrica



Gleder faz parte do grupo de 30 produtores que recebem assistência técnica



66 3535-1000
PUBLICAÇÕES OFICIAIS

CLASSIFICADOS

PREFEITURA MUNICIPAL DE NOVA GUARITA - MT
AVISO DE EDITAL COMPLEMENTAR 02
PREGÃO ELETRÔNICO Nº 02/2021
PROCESSO: 03/2021
MODO DE DISPUTA ABERTO
A PREFEITURA MUNICIPAL DE NOVA GUARITA - MT, através da sua Pregoeira Oficial, torna público para conhecimento dos interessados, a publicação do Edital Complementar 02 da licitação na modalidade Pregão Eletrônico nº 02/2021, cujo objeto é a: Aquisição de 01 (um) veículo novo, tipo pick-up, ano/modelo 2021/2021, 0 (zero) quilometro a diesel, tração 4x4, ar condicionado, trava elétrica para atender as necessidades do Gabinete do Prefeito do município de Nova Guarita - MT. Portanto o prazo para a abertura da licitação, que estava previsto para o dia 02 de Fevereiro de 2021 fica prorrogado para 11 de Fevereiro de 2021, às 08:30 horas (Horário de Mato Grosso). Informações disponíveis na Prefeitura Municipal localizada na Av. dos Migrantes, Travessa 01, Nº 30, em Nova Guarita - MT, no horário das 07:00 hs as 12:00, fone: (66) 3574-1404 ou através do e-mail licitacao@novaguarita.mt.gov.br. O Edital Complementar encontra-se a disposição dos interessados no site https://licita-net.com.br/ e, Portal Transparência pelo site https://www.novaguarita.mt.gov.br/Transparencia/.

PREFEITURA MUNICIPAL DE PEIXOTO DE AZEVEDO - MT
AVISO DE PREGÃO PRESENCIAL Nº 005/2021
A PREFEITURA MUNICIPAL DE PEIXOTO DE AZEVEDO, Estado de Mato Grosso, através da Prefeitura Municipal nº 055, de 14 de Janeiro de 2021, faz saber que se encontra aberta aos interessados, na Secretaria de Administração - Setor de Licitações deste Município, licitação modalidade PREGÃO PRESENCIAL Nº 004/2021, regida pela Lei Federal 10.520/2002 e 8.666 de 21 de junho de 1993 e posteriores alterações, e pelas condições estabelecidas em Edital, para seleção da melhor proposta pelo Menor Preço Por Item para "CONTRATAÇÃO DE EMPRESA ESPECIALIZADA EM ORGANIZAÇÃO, PLANEJAMENTO, COORDENAÇÃO, SUPERVISÃO, REALIZAÇÃO DE CONCURSO PÚBLICO, PROCESSOS SELETIVOS, ELABORAÇÃO DE QUESTÕES DE PROVA, FISCALIZAÇÃO, AVALIAÇÃO DE PROVAS E TÍTULOS, JULGAMENTO DE RECURSOS E DIVULGAÇÕES DE RESULTADO PARA PREENCHIMENTO DE VAGAS NO QUADRO DE PESSOAL DA SECRETARIA MUNICIPAL DE EDUCAÇÃO E CULTURA DE PEIXOTODE AZEVEDO". Que será realizado às 10h00 do dia 12 de Fevereiro de 2021, na sala de Licitações, no Paço Municipal Milton José Santana. O Edital completo poderá ser adquirido no endereço abaixo ou baixado gratuitamente no seguinte endereço eletrônico: www.peixotodeazevedo.mt.gov.br, maiores informações no Setor de Licitações, de segunda a sexta-feira, das 12h00 as 18h00 ou pelo fone (66) 3575-5100. Peixoto de Azevedo, 02 de Fevereiro de 2021.

NATÁLIA FERNANDES DA SILVA
Pregoeira Oficial

AVISO DE LICITAÇÃO - PREGÃO PRESENCIAL Nº 003/2.021
A PREFEITURA MUNICIPAL DE NOVA XAVANTINA - MT, torna público que fará realizar licitação na modalidade de PREGÃO PRESENCIAL para o REGISTRO DE PREÇOS PARA FUTURA E EVENTUAL CONTRATAÇÃO DE EMPRESAS PARA PRESTAÇÃO DE SERVIÇOS MÉDICOS - CIRURGIÃO - PARA SUPRIR AS DEMANDAS DA SECRETARIA MUNICIPAL DE SAÚDE DO MUNICÍPIO DE NOVA XAVANTINA/MT, CONFORME ANEXO IX - TERMO DE REFERÊNCIA, às 9h00min (horário de Brasília) do dia 11 de fevereiro de 2.021, no Palácio dos Pioneiros - sala de licitações, sito Avenida Expedição Roncador Xingu, 249 - centro - St. Xavantina. Os interessados em adquirir cópia do Edital, deverão retirar junto ao setor de licitações, no endereço supracitado, pelo endereço eletrônico licitacao@novaxavantina.mt.gov.br e/ou site https://novaxavantina.mt.gov.br/licitacoes/pregao-presencial&ano=2020 .

PREFEITURA MUNICIPAL DE PEIXOTO DE AZEVEDO - MT
AVISO DE PREGÃO ELETRÔNICO - SRP Nº 001/2021
A PREFEITURA MUNICIPAL DE PEIXOTO DE AZEVEDO, Estado de Mato Grosso, através de seu pregoeiro nomeado pela Portaria Municipal nº 055/2021, faz saber que estará realizando Licitação na Modalidade de Pregão Eletrônico - SRP nº 001/2021, regido pela Lei nº 10.520/2002, Decreto Federal 10.024/2019, Decreto Municipal nº 040/2008, subsidiado pela Lei nº 8.666/1993 e posteriores alterações, para seleção da melhor proposta pelo Menor Preço Por Item objetivando: "REGISTRO DE PREÇOS PARA FUTURA E EVENTUAL AQUISIÇÃO DE 02 (DOIS) VEÍCULOS DE PASSEIO - PROPOSTA 11279.048000/1177-10 MINISTERIO DA SAUDE, CONFORME TERMO DE REFERÊNCIA". Início da Sessão 15/02/2021 - Horário: 10:00 horas (horário de Brasília). Acolhimento das propostas eletrônicas: das 18h do dia 02/02/2021 às 09h00 do dia 15/02/2021 através do site www.bl.org.br. O Edital completo poderá ser adquirido no endereço abaixo ou baixado gratuitamente nos seguintes endereços eletrônicos: www.peixotodeazevedo.mt.gov.br e no site www.bl.org.br, informações pelo telefone: (66) 3575-5100. Local: Sala de Licitações, no Paço Municipal Milton José Santana, situada a Rua Municipal César Cais, nº 226, Centro, Peixoto de Azevedo/MT, CEP: 78.530-000 e também pelo suporte da BL (41) 3042-9909.

Peixoto de Azevedo/MT, 02 de Fevereiro de 2021.
Natalia Fernandes da Silva
Pregoeira Oficial

O Sr. Romeu Spiering, inscrito no CPF sob o nº 148.184.189-00. Proprietário da Fazenda Ouro Branco 2. Torna público que requereu perante a SEMA, Secretaria de Estado e Meio Ambiente, à Licença Prévia, Licença de Instalação e Licença de Operação para Atividade de Irrigação nesta propriedade com as seguintes características: Município: Porto dos Gauchos- MT, Bacia Hidrográfica: Amazônica Rio dos Peixes Modalidade: aspersão por Pivô Central; não foi determinado a elaboração de EIA/RIMA;

DHEISON GUSTAVO GONCALVES 06192711160, CNPJ: 36.000.194/0001-72, torna público que requereu junto a Secretaria Municipal de Meio Ambiente e Desenvolvimento Sustentável do Município de Sinop-MT, a Licença Prévia - LP, Licença de Instalação - LI e Licença de Operação - LO para serviços de lavagem, lubrificação e polimento de veículos automotores, localizada na Rua das Sambaibas nº 2177, Setor Industrial Sul, no município de Sinop/MT. Não EIA/RIMA.

SIDINYR BAREIA 93076894153 - MEI, CNPJ nº 40.621.102/0001-49, torna público que requereu junto a Secretaria Municipal de Meio Ambiente e Desenvolvimento Sustentável de SINOP/MT, as Licenças Ambientais - Modalidade: Licença Prévia (LP); Licença de Instalação (LI) e Licença de Operação (LO), para atividade: Manutenção e reparação de veículos automotores (automóveis, caminhonetes, ônibus, caminhões, tratores etc.), localizada na Avenida dos Carvalhos, N. 570, Bairro Jardim das Traubas - município de SINOP-MT.

MAICON ZANELLA & CIA LTDA, CNPJ 73.582.942/0001-07, torna público que requereu junto a SAMASORRISO/MT a Renovação da Licença de Operação (LO) e Alteração de razão social, pois anteriormente atuava com a razão social CLARICE DE FATIMA BASSO ZANELLA EIRELI, para atividades de Comércio varejista de mercadorias em geral, com predominância de produtos alimentícios - supermercados / Fabricação de produtos de padaria e confeitaria com predominância de produção própria / Comércio varejista de carnes - açougues, localizada na Rua 15, S/N, Q70-B LOI, Distrito Boa Esperança, Município de Sorriso/MT, não foi determinado EIA-RIMA. (TOP PROJETO 3544-0266)

PREFEITURA MUNICIPAL DE VERA - MT
AVISO DE LICITAÇÃO - PREGÃO PRESENCIAL Nº 003/2021 - SRP Nº 003/2021

O Município de Vera - MT, através de seu Pregoeiro Oficial, torna Público para conhecimento dos interessados, que realizará às 07h30min (Horário Local), do dia 18 de Fevereiro de 2021, na Sala de Licitações da Prefeitura Municipal, sito a Av. Otawa, 1651, Centro - Vera - MT, abertura do PREGÃO PRESENCIAL Nº 003/2021, com Registro de Preços nº 003/2021, visando a FUTURA E EVENTUAL AQUISIÇÃO DE GÊNEROS ALIMENTÍCIOS A SEREM UTILIZADOS NAS ESCOLAS MUNICIPAIS, CENTROS MUNICIPAIS DE EDUCAÇÃO INFANTIL E APAE, PARA ATENDER O PROGRAMA NACIONAL DE ALIMENTAÇÃO ESCOLAR - PNAE, CONFORME SOLICITAÇÃO DA SECRETARIA MUNICIPAL DE EDUCAÇÃO CULTURA E DESPORTO DO MUNICÍPIO DE VERA - MT, tipo "menor preço por item", conforme quantidades e descrições constantes no Termo de Referência. O edital completo poderá ser retirado no endereço eletrônico www.vera.mt.gov.br, ou ainda na Prefeitura Municipal de Vera - MT, no Departamento de Licitações, com sede na Avenida Otawa, nº 1651, Bairro Esperança, em Vera - MT, de segunda a sexta-feira no horário de atendimento das 07:00 às 13:00 horas. Informações poderão ser obtidas pelo telefone: (66) 3583-3100 ou pelo e-mail: licitacaovera@gmail.com.

Vera - MT, 01 de fevereiro de 2021.
JOEDSON AMARAL DE OLIVEIRA
PREGOEIRO - Portaria nº 015/2021

PREFEITURA MUNICIPAL DE CAMPO NOVO DO PARCIS
AVISO DE RESULTADO
DE JULGAMENTO DE RECURSO CONCORRÊNCIA Nº 004/2020
A Prefeitura Municipal de Campo Novo do Parecis vem por meio desta tornar público para conhecimento dos interessados que o recurso interposto pela empresa ALPHA CONSTRUTORA LTDA foi NEGADO PROVIMENTO e os recursos interpostos pelas empresas POTENGI CONSTRUÇÕES LTDA e E. F. SCHNEIDER CORREA foram DADOS PROVIMENTO PARCIAL, afim de desclassificar as empresas WELLOX CONSTRUTORA E LOCAÇÃO DE EQUIPAMENTOS EIRELI e POTENGI CONSTRUÇÕES LTDA. Para o processo licitatório Concorrência nº 004/2020, que tem objeto a Contratação de empresa de engenharia para realização de obra de drenagem de águas pluviais em algumas ruas do Bairro Jardim das Palmeiras. E determine o prosseguimento do certame de acordo com os preceitos legais. Campo Novo do Parecis, 01 de fevereiro de 2021.

Rafael Machado
Prefeito Municipal
PREFEITURA MUNICIPAL DE CAMPO NOVO DO PARCIS
AVISO DE PROSEGUIMENTO
CONVOCAÇÃO DE ME/PP - CONCORRÊNCIA Nº 004/2020
A Comissão Permanente de Licitações da Prefeitura Municipal de Campo Novo do Parecis no uso de suas atribuições, em observância ao art. 44, §1º da Lei Complementar nº 123/2006, resolve CONVOCAR a empresa E. F. SCHNEIDER CORREA, CNPJ nº: 14.319.458/0001-12, para que manifeste seu interesse em formular nova proposta, para o processo licitatório Concorrência nº004/2020, que tem por objeto a Contratação de empresa de engenharia para realização de obra de drenagem de águas pluviais em algumas ruas do Bairro Jardim das Palmeiras. Caso a empresa aceite exercer seu direito de Micro e Pequena Empresa a mesma deverá apresentar sua nova proposta nos moldes do edital em sessão pública que ocorrerá em 09 de fevereiro, às 14h00min, na Sala do Departamento de Licitações da Prefeitura Municipal de Campo Novo do Parecis. Campo Novo do Parecis, 01 de fevereiro de 2021.
Leandro Nery Varaschin
Presidente da Comissão Permanente de Licitações
K3 Publicações em Jornais - k3publicacao@gmail.com

PREFEITURA MUNICIPAL DE SORRISO
AVISO DE LICITAÇÃO
PREGÃO PRESENCIAL Nº 012/2021
O Município de Sorriso - MT, torna público para o conhecimento dos interessados, que realizará às 08:00 horas (Horário Oficial de Sorriso - MT), DO DIA 12 DE FEVEREIRO DE 2021, na Sala de Licitações da Prefeitura Municipal, localizada na Avenida Porto Alegre, n. 2.525, Centro - Sorriso - MT, a abertura do PREGÃO PRESENCIAL Nº 012/2021, objetivando a "CONTRATAÇÃO DE EMPRESA ESPECIALIZADA NO FORNECIMENTO E INSTALAÇÃO DE MÓVEIS PLANEJADOS PARA ATENDER AS DEMANDAS DA ADMINISTRAÇÃO MUNICIPAL, CONFORME ESPECIFICAÇÕES CONSTANTES NO TERMO DE REFERÊNCIA ELABORADO PELA(S) SECRETARIA(S) SOLICITANTE(S)". O julgamento da referida licitação será através do MENOR PREÇO GLOBAL. O Edital poderá ser obtido junto à Prefeitura Municipal de Sorriso, Departamento de Licitação, durante o horário normal de expediente, das 07:00 às 13:00 horas ou através do telefone (66) 3545-4700.
Marisete Marchioro Barbieri
Pregoeira Prefeitura Municipal Sorriso/MT
K3 Publicações em Jornais - k3publicacao@gmail.com

URBANO
Como faz bem.
Oportunidade de emprego para PCD!
(Pessoa com deficiência)
Estamos recrutando pessoas com deficiência para trabalhar em diversas áreas da empresa. Venha trabalhar com a gente!
Caso você tenha interesse, encaminhe seu currículo para o e-mail curriculo@urbano.com.br
Ou preencha a ficha de solicitação de emprego, na portaria da empresa, Rua João Pedro Moreira de Carvalho 2, 5269, Chácara 574-F, Bairro de Chácaras - Sinop/MT, em horário comercial.

PREFEITURA MUNICIPAL DE SORRISO
AVISO DE RETIFICAÇÃO
DE RESULTADO PREGÃO PRESENCIAL Nº 102/2020
O MUNICÍPIO DE SORRISO TORNA PÚBLICO O RESULTADO DO PROCESSO LICITATÓRIO PREGÃO - 102/2020 TENDO COMO OBJETO "REGISTRO DE PREÇOS PARA FUTURA E EVENTUAL AQUISIÇÃO DE PEÇAS/ACESSÓRIOS ORIGINAIS DE 1ª LINHA PARA A FROTA MUNICIPAL DE VEÍCULOS LEVES, MÉDIOS E PESADOS PERTENCENTES A FROTA MUNICIPAL DA PREFEITURA DE SORRISO - MT, CONFORME TERMO DE REFERÊNCIA ELABORADO PELAS SECRETARIAS SOLICITANTES" CONFORME A SEGUIR: EMPRESAS VENCEDORAS: EMPRESA VENCEDORA: OLAPER COMERCIO E DISTRIBUIDORA DE LUBRIFICANTES E PNEUS EIRELI CNPJ/CPF Nº 17.553.866/0001-22 Tabela de preço: PEÇAS DE 1ª LINHA PEÇAS ACESSÓRIOS - VEÍCULOS LEVES CHEVROLET DESCONTO % 12,00, Tabela de preço: PEÇAS DE 1ª LINHA PEÇAS ACESSÓRIOS - VEÍCULO LEVES MARCA VOLKSWAGEN DESCONTO % 11,50, Tabela de preço: PEÇAS DE 1ª LINHA PEÇAS ACESSÓRIOS - VEÍCULOS LEVES PEUGEOT DESCONTO % 11,50, Tabela de preço: PEÇAS DE 1ª LINHA PEÇAS ACESSÓRIOS - VEÍCULOS MÉDIOS FIAT, DESCONTO % 12,00, Tabela de preço: PEÇAS DE 1ª LINHA PEÇAS ACESSÓRIOS - VEÍCULOS MÉDIOS MARCAMITSUBISHI DESCONTO % 12,00, Tabela de preço: PEÇAS DE 1ª LINHA PEÇAS ACESSÓRIOS - VEÍCULOS MÉDIOS MERCEDES BENZ DESCONTO % 12,50, Tabela de preço: PEÇAS DE 1ª LINHA PEÇAS ACESSÓRIOS - VEÍCULOS MÉDIOS TOYOTA DESCONTO % 13,00, Tabela de preço: PEÇAS DE 1ª LINHA PEÇAS ACESSÓRIOS - VEÍCULOS LEVES FORD DESCONTO % 12,50, EMPRESA VENCEDORA: C. M. SIQUEIRA & CIA LTDA CNPJ/CPF Nº 07.351.198/0001-05 Tabela de preço: PEÇAS DE 1ª LINHA PEÇAS ACESSÓRIOS - VEÍCULOS LEVES FIAT DESCONTO % 11,50, Tabela de preço: PEÇAS DE 1ª LINHA PEÇAS ACESSÓRIOS - VEÍCULOS MÉDIOS MARCA CHEVROLET DESCONTO % 12,00, Tabela de preço: PEÇAS DE 1ª LINHA PEÇAS ACESSÓRIOS - VEÍCULOS MÉDIOS MARCAITROEN DESCONTO % 11,50, Tabela de preço: PEÇAS DE 1ª LINHA PEÇAS ACESSÓRIOS - VEÍCULOS MÉDIOS MARCA PEUGEOT DESCONTO % 12,00, Tabela de preço: PEÇAS DE 1ª LINHA PEÇAS ACESSÓRIOS - VEÍCULOS MÉDIOS MARCA RENAULT DESCONTO % 12,00, Tabela de preço: PEÇAS DE 1ª LINHA PEÇAS ACESSÓRIOS - VEÍCULOS MÉDIOS MARCA VOLARE DESCONTO % 12,00, Tabela de preço: PEÇAS DE 1ª LINHA PEÇAS ACESSÓRIOS - VEÍCULOS PESADOS MARCAINTERNACIONAL DESCONTO % 11,00, Tabela de preço: PEÇAS DE 1ª LINHA PEÇAS ACESSÓRIOS - VEÍCULOS PESADOS MARCA VOLKSWAGEN DESCONTO % 12,00, Tabela de preço: PEÇAS DE 1ª LINHA PEÇAS ACESSÓRIOS - VEÍCULOS PESADOS MERCEDES BENZ DESCONTO % 12,00, Tabela de preço: PEÇAS DE 1ª LINHA PEÇAS ACESSÓRIOS - VEÍCULOS LEVES RENAULT DESCONTO % 11,50, EMPRESA VENCEDORA: SO PESADO COMERCIO DE VEICULOS LTDA CNPJ/CPF Nº 24.717.067/0001-00 Tabela de preço: PEÇAS DE 1ª LINHA PEÇAS ACESSÓRIOS - VEÍCULOS MÉDIOS MARCAAGRALE DESCONTO % 12,00, Tabela de preço: PEÇAS DE 1ª LINHA PEÇAS ACESSÓRIOS - VEÍCULOS MÉDIOS MARCA FORD DESCONTO % 12,00, Tabela de preço: PEÇAS DE 1ª LINHA PEÇAS ACESSÓRIOS - VEÍCULOS PESADOS MARCA FORD DESCONTO % 12,00, Tabela de preço: PEÇAS DE 1ª LINHA PEÇAS ACESSÓRIOS - VEÍCULOS MÉDIOS MARCAIVECO DESCONTO % 12,00, Tabela de preço: PEÇAS DE 1ª LINHA PEÇAS ACESSÓRIOS - VEÍCULOS PESADOS MARCA SCANIA DESCONTO % 12,50.

Marisete Marchioro Barbieri
Pregoeira
PREFEITURA MUNICIPAL DE SORRISO
AVISO DE LICITAÇÃO
PREGÃO ELETRÔNICO Nº 007/2021
O MUNICÍPIO DE SORRISO - MT, TORNA PÚBLICO PARA O CONHECIMENTO DOS INTERESSADOS, que se encontra aberto procedimento licitatório na MODALIDADE PREGÃO ELETRÔNICO tendo como finalidade definir o conjunto de elementos que nortearão o procedimento licitatório para OBJETO: REGISTRO DE PREÇOS PARA FUTURA E EVENTUAL AQUISIÇÃO DE EQUIPAMENTOS E MOBILIÁRIOS DESTINADOS A ATENDER AS NOVAS UNIDADES ESCOLARES EM PROCESSO DE FINALIZAÇÃO DE CONSTRUÇÃO (CEMEIS NOVA ALIANÇA, CEMEIS ROTA DO SOL, CEMEIS TERRA BRASIL E ESC. MUN. SÃO DOMINGOS) E DEMAIS DEMANDAS DA SECRETARIA MUNICIPAL DE EDUCAÇÃO E CULTURA, CONFORME TERMO DE REFERÊNCIA ELABORADO PELA(S) SECRETARIA(S) SOLICITANTE(S). Realização: Pelo meio do site www.bilcompras.org.br. Data de Início para o recebimento das propostas: das 14:00 horas do dia 02/02/2021 até às 08:00 horas do dia 18/02/2021 (horário de Brasília). Data e horário de início da sessão: Dia 18/02/2021 às 10:00 horas (Horário de Brasília). Julgamento da referida licitação será através do MENOR PREÇO POR ITEM. O Edital poderá ser obtido junto à Prefeitura Municipal de Sorriso, Departamento de Licitação, durante o horário normal de expediente ou através do site www.sorriso.mt.gov.br ou através do site www.bilcompras.org.br. Maiores informações poderão ser obtidas junto a Comissão Permanente de Licitação, na Prefeitura Municipal em horário normal de expediente das 07:00 às 13:00 horas (HORÁRIO OFICIAL DE SORRISO) ou através do telefone (66) 3545-4700 ou através do e-mail licitacao@sorriso.mt.gov.br.

Marisete Marchioro Barbieri
Pregoeira Prefeitura Municipal Sorriso/MT
PREFEITURA MUNICIPAL DE SORRISO
AVISO DE LICITAÇÃO
PREGÃO PRESENCIAL Nº 011/2021
O Município de Sorriso - MT, torna público para o conhecimento dos interessados, que realizará às 10:30 horas (Horário Oficial de Sorriso - MT), DO DIA 18 DE FEVEREIRO DE 2021, na Sala de Licitações da Prefeitura Municipal, localizada na Avenida Porto Alegre, n. 2.525, Centro - Sorriso - MT, a abertura do PREGÃO PRESENCIAL Nº 011/2021, objetivando o "REGISTRO DE PREÇOS PARA FUTURA E EVENTUAL CONTRATAÇÃO DE EMPRESA ESPECIALIZADA NA PRESTAÇÃO DE SERVIÇOS DE LIMPEZA DE TERRENOS BALDIOS, EM ATENDIMENTO A LEI COMPLEMENTAR Nº 277/2018, ARTIGOS 1º E 3º E LEI COMPLEMENTAR 032/2005 (CÓDIGO DE POSTURA MUNICIPAL) ART. 218, CONFORME TERMO DE REFERÊNCIA ELABORADO PELAS SECRETARIAS SOLICITANTES". O julgamento da referida licitação será através do MENOR PREÇO POR ITEM. O Edital poderá ser obtido junto à Prefeitura Municipal de Sorriso, Departamento de Licitação, durante o horário normal de expediente ou através do site www.sorriso.mt.gov.br. Maiores informações poderão ser obtidas junto a Comissão Permanente de Licitação, na Prefeitura Municipal em horário normal de expediente, das 07:00 às 13:00 horas ou através do telefone (66) 3545-4700.
Marisete Marchioro Barbieri
Pregoeira Prefeitura Municipal Sorriso/MT
K3 Publicações em Jornais - k3publicacao@gmail.com

INVIOSEG
SEGURANÇA PRIVADA
CONTRATA
PESSOAS COM NECESSIDADES ESPECIAIS
Candidatos interessados procurar a empresa na Av. Tarumás, 2531 Jd. Maringá, Sinop-MT, com currículo.

Precisamos publicar?
RC PUBLICAÇÕES OFICIAIS
Publicações Oficiais em Jornais de Circulação local, Estadual e Nacional. Diários Oficiais do Estado e da União
Fones: 66 3532-0593 / 9994-3338 / 9919-2952
matern@diariodoestado.com.br - www.diariodoestadomt.com.br

AGORA EM SINOP
TEMOS UM NOVO CONTATO PARA MELHOR ATENDERMOS VOCÊ!
TIRE SUAS DÚVIDAS E OBTENHA INFORMAÇÕES SEM SAIR DE CASA.
(66) 99912-7910
(66) 3211-1998
SINOP-MT
eLOG
encomendas centro-norte

CORONA VIRUS (COVID-19)
O CORONA VÍRUS faz parte de uma grande família viral que causa infecções respiratórias em seres humanos e em animais.
SINTOMAS: FEBRE, TOSSE, FALTA DE AR
MODO DE TRANSMISSÃO: VÍRUS, ANIMAIS, PESSOAS
PREVENÇÃO: Evitar locais com muitas pessoas fechadas, Evitar contato com pessoas doentes, Usar máscara corretamente, Evitar contato com animais e produtos de origem animal, Evitar contato com superfícies compartilhadas, Evitar contato com superfícies de toque em áreas comuns, Evitar contato com superfícies de toque em áreas comuns, Evitar contato com superfícies de toque em áreas comuns, Evitar contato com superfícies de toque em áreas comuns.
SE VOCÊ TIVER INFECTADO: Permanecer em casa, Evitar contato com outras pessoas, Não tocar no nariz, olhos e boca, Não tocar no rosto, Não tocar no rosto, Não tocar no rosto, Não tocar no rosto.
AVISO AOS VIAJANTES: Evitar viajar para áreas com transmissão autorizada, e evitar que seja necessário, Carregar-se de receber todos os vacinas necessárias para o viagem, Pressar orientação de um profissional de saúde, Não viajar sem usar máscara e tosse, Não usar face aberta durante viagens, evitar necessariamente áreas locais.
apoio: DIÁRIO DO ESTADO
www.diariodoestadomt.com.br
66 3535-1000 66 99994-3338
atendimento@diariodoestadomt.com.br
contato@diariodoestadomt.com.br

O ESTADO DE MATO GROSSO TEM UM NOVO JORNAL
DIÁRIO DO ESTADO
(66) 3535 - 1000
www.diariodoestadomt.com.br



# Inter bate recorde na era dos pontos corridos no Brasileirão

**9 VITÓRIAS.** Após bater o RB Bragantino, Colorado acumula nove triunfos consecutivos

FOTO: RICARDO DUARTE

## DA REPORTAGEM

Nunca na era dos pontos corridos do Brasileirão uma equipe venceu (e venceu e voltou a vencer) por tanto tempo quanto o Inter de Abel Braga neste 2020 que se arrasta 2021 adentro. O Colorado chegou a nove vitórias consecutivas no Campeonato Brasileiro ao bater o RB Bragantino por 2 a 1 neste domingo, no Beira-Rio, pela 33ª rodada.

Líder isolado, o Inter já pode se orgulhar de ter feito história por quebrar e estabelecer um novo recorde de vitórias consecutivas no Campeonato Brasileiro. São nove rodadas seguidas somando todos os 27 pontos possíveis em disputa. E - acredite - a maré positiva é ainda maior.

Somadas todas as competições, são 10 vitórias consecutivas na temporada e um total de 11 jogos de invencibilidade. A arrancada desde a sexta colocação até a ponta em nove jogos faz as últimas cinco rodadas parecerem apenas contagem regressiva para o título.

A série ainda sem fim de vitórias seguidas começou fora do Brasileirão. O Inter venceu o Boca Juniors por 1 a 0 em La Bombonera, mas acabou eliminado nos pênaltis da Libertadores. Foi o jogo em que Abel Braga achou o time. O jogo da virada de chave.

No Brasileirão, a arrancada começou exatos

50 dias antes da vitória por 2 a 1 sobre o Bragantino. O Inter bateu o Botafogo por 2 a 1 no Beira-Rio em 12 de dezembro, pela 24ª rodada. E não parou mais de vencer.

Com o recorde, o Inter deixa para trás outras duas equipes históricas que somaram oito vitórias: o Flamengo de Jorge Jesus em 2019 e o Cruzeiro de Vanderlei Luxemburgo em 2003. Duas equipes campeãs com recordes de pontos.

A nona vitória, a da quebra de recorde, veio sem jogar bem, na base da força e se segurando com unhas e dentes para bater o Bragantino. O Inter até iniciou a partida com postura agressiva e linhas adiantadas para sufocar o rival. Tanto que abriu o placar cedo, com Patrick.

Mas esta não foi a tônica do jogo. Com Claudinho como maestro e um meio-campo de muita mobilidade, o Bragantino tomou conta da partida, controlou a bola e obrigou o Inter a recuar para se defender. Com segurança, salvo o erro de Moisés que originou o gol de empate.

O Inter repetiu a blitz na segunda etapa e chegou ao segundo gol de pênalti, com Ednilson. A equipe até tentou se manter agressiva, mas o Bragantino novamente a forçou a baixar as linhas.

Marcelo Lomba voltou a fazer milagre, e os minutos finais pareciam até decisão de campeonato. A defesa



Ednilson fez o gol da vitória do Inter sobre o RB Bragantino

rebatia como podia, cada falta era motivo de segundos preciosos no chão, e as escapadas também serviam apenas para ganhar tempo. E isso diz muito sobre o que é o Inter de Abel. Em uma

competição por pontos corridos, o Inter joga uma final de campeonato a cada rodada. Transforma em realidade o clichê já eternizado de que "o próximo jogo é o mais importante".

O correto seria dizer que "a vitória é o mais importante". Porque o mesmo Inter vive atuações de gala como a da goleada sobre o São Paulo e jogos pragmáticos, sem brilho, como o do

Bragantino. E vence. E lidera. E se isola.

O Colorado volta a campo nesta quinta, às 20h, quando enfrenta o Athletico na Arena da Baixada pela 34ª rodada do Brasileirão.

## CAIU

# São Paulo demite Fernando Diniz

FOTO: MARCOS RIBOLLI

## DA REPORTAGEM

O São Paulo demitiu o técnico Fernando Diniz nesta segunda-feira, um dia depois da derrota por 2 a 1 para o Atlético-GO. Ele não resistiu a uma crise pesada: o time não vence há sete jogos, seis deles pelo Brasileirão. Marcos Vizolli, auxiliar fixo da comissão do profissional, assume interinamente a equipe.

Além de Diniz, sai o diretor-executivo Raí, ídolo do clube. Segundo nota publicada pelo São Paulo nesta segunda-feira, Raí pediu para deixar o cargo ao ser informado da demissão do treinador.

Com Diniz, nesta temporada, o São Paulo foi eliminado pelo Mirassol, nas quartas de final do Campeonato Paulista, caiu na fase de grupos da Libertadores, não passou pelo Lanús na Copa Sul-Americana e alcançou a semifinal da Copa do Brasil, mas foi derrotado pelo Grêmio.

Raí chegou ao clube em 2017 com a missão de comandar o departamento de



Fernando Diniz deixa o São Paulo-GO

futebol. O ídolo tricolor passou três anos sob críticas por causa das trocas constantes de treinadores e contratações que não deram certo. Ele não conseguiu tirar o São Paulo da fila de títulos, que já dura oito anos.

Apesar das frustrações em mata-matas, Diniz se manteve no comando do

time graças à boa campanha do São Paulo no Brasileiro. A equipe liderou boa parte do torneio, mas não conseguiu se recuperar dos tropeços recentes. Raí teve papel importante na manutenção de Diniz neste ano, ignorando a pressão pela demissão do treinador em outros momentos de crise. Com a troca

de presidentes, em janeiro, Raí aceitou convite de Julio Casares para permanecer no clube até o final do Brasileiro - o time liderava o torneio até então.

Nos últimos seis jogos, com 18 pontos em disputa, conquistou apenas dois, em empates com Athletico e Coritiba.

## CUIABÁ

# Nenê Bonilha é mais um que se despede após acesso

## DA REPORTAGEM

O volante Nenê Bonilha usou o seu perfil oficial no Instagram para se despedir do Cuiabá. O atleta chegou como reforço para a temporada vindo do Fortaleza e fez parte do elenco do acesso. Ele tinha contrato com o Dourado até o fim da competição e havia a perspectiva de deixar o clube com o encerramento, como havia informado o Olhar Esportivo em reportagens anteriores.

"Hoje me despeço do Cuiabá com a sensação de dever cumprido. Fica aqui meu agradecimento a todos funcionários, aos meus companheiros que se tornaram família e a comissão técnica por tudo. Esse grupo será lembrado por muito tempo. Fizemos história. Estarei na torcida. Grande abraço a todos", postou o atleta que já foi campeão da Série B pelo Fortaleza em 2018.

Nenê Bonilha tem 28 anos e fez sua estreia no

Cuiabá em outubro de 2020, realizando 21 jogos ao todo, entre Série B, Copa do Brasil, Campeonato Mato-grossense e Copa Verde. Ele acumula passagem por Corinthians, Avaí, Osasco Audax, Vila Nova, Nacional (POR), Vitória de Setubal (POR), Veracruz (MEX) e Fortaleza.

Antes dele, o lateral-esquerdo Romário e o zagueiro Eduardo Kunde já haviam se despedido. Os atacantes Marcinho e Yago também já foram embora.

Diferente de Nenê Bonilha, eles estavam emprestados ao Cuiabá. Willians Santana, que teve o vencimento do seu contrato, não segue na equipe.

A expectativa é que além deles, outros jogadores que estavam cedidos por empréstimo voltem para seus respectivos clubes, como o lateral-direito Lucas Ramon (RB Bragantino), o volante Matheus Barbosa (Avaí) e o atacante Felipe Ferreira (Ferroviária).

FOTO: ASSCOM DOURADO

## DEPOIS DA LIBERTADORES

# Palmeiras pode faturar mais com Mundial de Clubes e Copa do Brasil

## DA REPORTAGEM

Depois da grana extra garantida com o título da Libertadores, o Palmeiras pode faturar mais com premiações nas disputas que terá a partir de fevereiro. Além da Copa do Brasil, que será decidida contra o Grêmio, o Verdão agora terá a oportunidade de disputar o Mundial de Clubes da Fifa - o time de Abel Ferreira estreia no torneio no próximo domingo, dia 7 de fevereiro.

Na edição de 2019, a Fifa pagou US\$ 5 milhões (R\$ 27,3 milhões na cotação atual) ao campeão, o Liverpool, e US\$ 4 milhões (R\$ 21,8 milhões) ao vice-campeão, o Flamengo.

De acordo com a Conmebol, os valores estão mantidos para a edição de 2020.

O terceiro colocado no torneio disputado no Catar fica com US\$ 2,5 milhões (R\$ 13,6 milhões), e o quarto recebe US\$ 2 milhões (R\$ 10,9 milhões).

Na Copa do Brasil, o Palmeiras já garantiu - e recebeu - R\$ 22 milhões, premiação destinada ao vice-campeão. Se o time alviverde confirmar o título, serão mais R\$ 32 milhões. As finais contra o Grêmio passaram para os dias 28 de fevereiro, em Porto Alegre, e 7 de março, em São Paulo.

O contrato com a Crefisa também prevê bonificações



Palmeiras comemora o título da Libertadores

por títulos - já foi assim no Paulistão (R\$ 4 milhões) e na Libertadores (R\$ 12 milhões). A patrocinadora pode pagar

ao Verdão mais R\$ 6 milhões pelo título da Copa do Brasil e outros R\$ 6 milhões pelo título mundial.

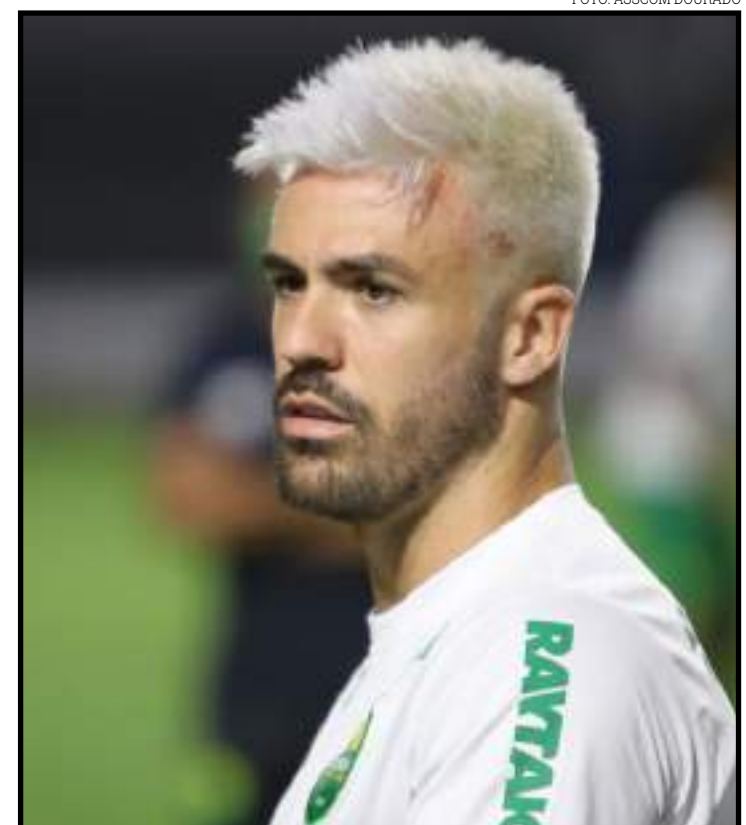

Volante realizou 21 jogos pelo Dourado na temporada



# Protótipo pode diminuir custo de produção de placas solares

**FUTURO DA ENERGIA.** Pesquisadores da UFMT e UFR criaram protótipo de célula fotovoltaica orgânica

FOTO: DIVULGAÇÃO

## DA REPORTAGEM Mídia News

A energia proveniente do Sol tem se tornado uma alternativa cada vez mais popular, entretanto ainda apresenta um custo elevado para a implantação. Um protótipo de célula fotovoltaica orgânica, porém, pode revolucionar esse cenário. A promessa é de acelerar e baratear os custos da produção de placas solares e causar menor impacto ambiental.

Essa é uma iniciativa de pesquisadores da Universidade Federal de Mato Grosso (UFMT) e da Universidade Federal de Rondonópolis (UFR) - Grupo de Pesquisa em Materiais Moleculares. Segundo o professor Eralci Therézio, do Instituto de Física da UFMT, atualmente quase a totalidade das células que constituem os painéis solares no mercado são feitas de silício.

Esse é um elemento químico da família do carbono que é extraído por meio da mineração - processo danoso ao meio ambiente e que encarece a produção. É, portanto, o grande diferencial do protótipo que está sendo desenvolvido - o processo de produção. Os polímeros das células fotovoltaicas orgânicas podem ser produzidos

em laboratório, potencializando os benefícios ambientais e reduzindo o tempo e o custo da produção de uma célula fotovoltaica. "Ela é composta por materiais puramente orgânicos, como por exemplo, os polímeros ou algumas moléculas de corantes. Esses materiais orgânicos ainda dão uma característica peculiar, a flexibilidade", explica o pesquisador sobre a célula fotovoltaica orgânica. A flexibilidade como uma característica permite uma perspectiva de produto final que se molde ao ambiente, expandindo a viabilidade do produto. Segundo o docente, esse é um avanço que permite repensar a produção de energia limpa - aquela que não libera gases poluentes causadores do efeito estufa, durante o processo de produção e o consumo.

### PANORAMA ATUAL

A energia solar é uma alternativa de consumo no país desde 2012. Atualmente representa apenas 1,7% de toda a matriz energética, segundo a Agência Nacional de Energia Elétrica (Aneel). Conforme dados da Associação Brasileira de Energia Solar Fotovoltaica (Absolar) o Brasil atingiu, no ano de 2020, a marca de 30 mil imóveis com o sistema. Isso representa um cres-



**Célula fotovoltaica orgânica: barateamento das placas solares**

cimento de 45% em relação a 2018. Para a implementação é necessária a realização de uma avaliação do consumo do local da instalação. Dessa forma será possível fazer a escolha mais adequada para cada necessidade.

### LONGO CAMINHO

Atualmente, são 285.366 sistemas fotovoltaicos ligados à rede e a estimativa, segundo o Portal Solar, é que, em

2024, sejam aproximadamente 887 mil sistemas conectados. Com as vantagens que o protótipo apresenta, o crescimento poderá ser exponencialmente maior, entretanto ainda há um longo caminho a ser percorrido até a comercialização de um produto final.

O pesquisador explica que o projeto faz parte do que é chamado de ciência básica - aquela que tem por objetivo o conhecimento em si, ou seja,

procura descrever elementos básicos da natureza, como a estrutura das partículas fundamentais e as leis que as governam. São o "coração" de todas as descobertas.

"Embora tenha a tentativa de se produzir um protótipo que seja viável para uma produção de um dispositivo em si, o projeto é de ciência básica, então o produto final que a gente teria é um protótipo funcionando e não um

produto para comercialização", explica Therézio.

A ciência aplicada, entretanto, estuda formas de utilizar esses conhecimentos descobertos por meio da ciência básica, em benefício do homem. Enquanto a placa composta de célula fotovoltaica orgânica não chega ao mercado consumidor, a atual forma de produção de energia solar ainda seria uma opção viável.

## CATEGORIA DIVIDIDA

# Rodovias federais têm fluxo livre, afirma PRF

## DA REPORTAGEM

O Ministério da Infraestrutura e a Polícia Rodoviária Federal (PRF) divulgaram comunicado no qual informam que, desde o início da manhã desta segunda (1º), todas as rodovias federais, concedidas ou sob gestão do Departamento Nacional de Infraestrutura de Transportes (DNIT), encontravam-se com fluxo livre de veículos, não havendo nenhum ponto de retenção total ou parcial.

Lideranças dos caminhoneiros autônomos e transportadores de cargas convocaram motoristas para uma paralisação a partir de ontem. Entre outras reivindicações, os caminhoneiros querem redução de cobrança de PIS/Cofins sobre o óleo diesel, o aumento e cumprimento da tabela do piso mínimo do frete, estabelecido em 2018 após a paralisação de 11 dias, modificação da redação do projeto 4199/2020, o BR do Mar, sobre cabotagem, aposentadoria especial para o setor, um



FOTO: DIVULGAÇÃO

**Lideranças convocaram caminhoneiros para paralisar ontem**

marco regulatório do transporte, entre outros pedidos.

No domingo, um áudio de uma conversa entre o ministro da Infraestrutura, Tarcísio Gomes de Freitas, e uma liderança local de caminhoneiros, circulou em grupos de WhatsApp, no qual o

ministro afirma não ter possibilidade de atender alguns dos principais pedidos do segmento. Freitas confirmou a autenticidade do áudio e confirmou que a conversa ocorreu no sábado (30), mas disse que se tratava, apenas, de esclarecer o papel do governo

em cada demanda, o que é possível fazer e o que não é. O Ministério da Infraestrutura informa, ainda, que boletins sobre o fluxo de veículos serão atualizados periodicamente e "estão baseados em informações do centro de controle da Polícia Rodoviária Federal".

## BR-070

# Explosão em gasoduto abriu buraco de 200 m² e 5 metros de profundidade

## DA REPORTAGEM

A explosão do gasoduto da Âmbar Energia, na BR-070, em Nossa Senhora do Livramento, abriu um buraco de 200 m² e 5 metros de profundidade. As informações são dos peritos da Perícia Oficial e Identificação Técnica de Mato Grosso (Politec). O acidente aconteceu no sábado (30) pela manhã. A explosão atingiu uma casa e duas mulheres acabaram feridas por detritos de pedras arremessados no rompimento.

Parte da tubulação foi lançada a mais de 120 metros de distância. Outros materiais como pedras do solo

e o próprio gás foram mais longe, a 200 metros do local da explosão. Imóveis e veículos que estavam próximos ao local foram danificados. A perícia tem prazo de 90 dias para concluir o laudo.

A empresa Gás Oriente disse que equipes estão trabalhando no local desde sábado para consertar as tubulações, mas ainda não informou quando o serviço será concluído. A Secretaria de Meio Ambiente de Mato Grosso (Sema-MT) disse que acompanha as ações do batalhão de emergências ambientais e repassa as informações ao Ibama - responsável pelo licenciamento do empreendimento.

FOTO: CORPO DE BOMBEIROS



**Explosão deixou duas mulheres feridas por detritos**

## SUSTO NA 163

# Ônibus com 39 pessoas tomba e passageiros saem pelas janelas

## DA REPORTAGEM

Um ônibus com 39 passageiros que saiu do Maranhão tombou na BR-163, em uma região próxima de Nova Mutum, na manhã de domingo (1º). De acordo com informações da Rota do Oeste, concessionária responsável pelo trecho, não houve feridos.

Testemunhas que passaram pelo local afir-

maram que algumas das vítimas saíram pelas janelas do ônibus, modelo MB 0400.

A Polícia Rodoviária Federal (PRF) foi acionada. O acidente aconteceu no km 562 da BR-163.

Os passageiros que estavam no ônibus assinaram termo de recusa de encaminhamento médico.

O tipo e as causas do acidente serão apontados por laudo da PRF.



FOTO: DIVULGAÇÃO

**Acidente aconteceu na BR-163, em Nova Mutum**



© Senado Federal





# PALMEIRAS

## CAMPEÃO DA LIBERTADORES 2020



CONMEBOL  
LIBERTADORES  
FINAL  
RIO 2020

### CONMEBOL LIBERTADORES



CONMEBOL  
LIBERTADORES  
FINAL  
RIO 2020

# DIÁRIO DO ESTADO

O JORNAL DIÁRIO DO ESTADO DO MATO GROSSO

