

PREFEITURA
PREVÊ ARRECADAS
R\$ 11 MILHÕES
COM O IPTU

Página -3

RUAS DO
B. VILLAGE:
ALTERAÇÕES DE
PREFERENCIAIS

Página-7

MAIOR RETRAÇÃO
NA PRODUÇÃO
DE LEITE
NO ESTADO

Página -4

CONSTRUÇÃO DA
SEDE PRÓPRIA
DA ESCOLA
MILITAR

Página - 7

DIÁRIO DO ESTADO

QUINTA-FEIRA

O JORNAL DIÁRIO DO ESTADO DO MATO GROSSO



Máx 34 | Mín 22



WEBSITE

04 de fevereiro de 2021 - Ano II - Edição 471 - R\$ 3,00 | Informações: 66 3535-1000 | www.diariodoestadomt.com.br | Fundado em 2019

ATRAVÉS DAS NUUVENS



Sema se inspira em metodologia da Nasa para identificar desmates

A equipe da Coordenadoria de Fiscalização de Flora da Secretaria de Estado de Meio Ambiente está desenvolvendo um método para identificar áreas em desmatamento mesmo em período chuvoso. Para enxergar através das nuvens, a equipe analisa imagens do Sistema SAR a partir de uma metodologia de classificação adaptada da Nasa..

Página - 7

Soja (saca 60kg) Venda

Sinop.....	R\$ 147,00
Sorriso.....	R\$ 147,00
Lucas R. Verde.....	R\$ 148,00
Nova Mutum.....	R\$ 149,00
Rondonópolis.....	R\$ 152,00

Fonte: IPEA

Milho (saca 60kg) Venda

Sinop.....	R\$ 58,50
Sorriso.....	R\$ 59,00
Lucas R. Verde.....	R\$ 58,80
Nova Mutum.....	R\$ 59,30
Rondonópolis.....	R\$ 60,90

Fonte: IPEA

Arroz (saca 60kg) Venda

Sinop	
Arroz Sequieiro Cultivar Primavera.....	R\$ 125,00
Sorriso	
Arroz Sequieiro Cultivar Primavera.....	R\$ 125,00

Fonte: AGROLINK

Algodão

Cuilába.....	R\$ 122,65
Sorriso.....	R\$ 121,93
Lucas R. Verde.....	R\$ 122,07
Nova Mutum.....	R\$ 122,27
Rondonópolis.....	R\$ 123,13

Fonte: IPEA

Boi Gordo (carne) Venda

Sinop.....	R\$ 250,67
Nova Mutum.....	R\$ 252,50
Rondonópolis.....	R\$ 250,00

Fonte: IPEA

ÍNDICES DE PREÇOS

Cesta Básica.....	R\$ 523,60
-------------------	------------

Fonte: IPEA

Cotações

↑ Dólar
+0,30%
R\$ 5,3702

↑ Bovespa
1,12%
119.560,89 pts

↑ Euro
+0,34%
R\$ 6,4582

Selic (2% a.a.) Salário mínimo R\$ 1.045

Atraso no plantio pode provocar redução maior de algodão

Praticamente 9 em cada 10 hectares cultivados com algodão em Mato Grosso, são semeados na segunda safra. Ou seja, enquanto a soja permanece no campo, o plantio da pluma não deslança. O atual ritmo da semeadura é o mais lento dos últimos cinco anos.

Página -4



ILUSTRAÇÃO

ARAGUAIA



DIVULGAÇÃO

TEMOR COM ÁREA ÚMIDA

Vereadores de 17 municípios da região do Araguaia estão se articulando para barrar qualquer proposta que torna a região em área úmida. O entendimento é que tal ação, traria um efeito catastrófico em todas as cidades e afetaria a produção agrícola.

Página 3

PROCON-MT

Auxílio aos consumidores na compra de material escolar

ASSESSORIA



Todo início de ano pais e estudantes saem à procura de materiais escolares para o novo ano letivo. Neste momento, apesar do apelo das marcas, planejamento financeiro e consumo consciente devem ser prioridades.

Página -8

eLOG
encomendas centro-norte

ENVIOS EXPRESSOS

+150
Norte - Centro Oeste - Sudeste
LOCALIDADES



(65) 3623-2939
(65) 9 9699-3505
www.elogcomendas.com.br

AGILIDADE
SEGURANÇA
RAPIDEZ

Editorial

Atrasobras

Entre as maiores estatais federais, a Eletrobras é a que se encontra em processo mais avançado de privatização. O que não quer dizer grande coisa: o executivo Wilson Ferreira Junior anunciou que deixará o comando da empresa por não acreditar mais em sua venda.

Ele ocupa o cargo de presidente desde 2016, quando o governo Michel Temer começou a preparar a desestatização. Com a notícia da saída, o valor de mercado da companhia despencou de R\$ 47,5 bilhões para R\$ 43,2 bilhões somente no dia 26.

Nos últimos anos, a Eletrobras passou por um programa de corte de despesas, principalmente com pessoal, e venda de ativos. O próximo passo será, ou seria, a União deixar de ser a controladora da empresa, por meio de emissão e venda de novas ações com direito a voto, segundo projeto enviado ao Congresso em novembro de 2019.

Explicitado pela renúncia de Ferreira Junior, o impasse em torno da privatização não deveria surpreender ninguém a esta altura. Desde Temer eram evidentes as resistências de deputados e senadores à alienação da gigante estatal, que reúne 69 subsidiárias contadas no ano passado —uma joia na coroa do fisiologismo político nacional.

Ao apego de parlamentares a cargos e verbas somam-se o corporativismo sindical e o estatismo do presidente Jair Bolsonaro, agora mais empenhado nas negociações com o centrão. São muitos obstáculos, sem dúvida, à frente do ministro Paulo Guedes, da Economia, que já não é conhecido pela capacidade de levar projetos adiante.

Paradas por mais de uma década, as vendas de empresas federais voltaram à agenda do governo após a devastação promovida pela administração petista, em especial, na Petrobras e na Eletrobras.

Evitar corrupção, empreguismo, investimentos antieconômicos e manipulações ruins de preços são objetivos meritórios, mas não devem ser os únicos em uma privatização. Tampouco a preocupação do governo de turno pode se limitar ao caixa —há que garantir concorrência e expansão dos serviços prestados aos consumidores.

Reconheçam-se as dificuldades técnicas e políticas da tarefa, que seriam consideráveis mesmo para um governo de maiores convicções e habilidades. Por ora é fundamental que ao menos se preservem gestões profissionais nas empresas, enquanto se conduzem programas de ajuste, com corte de despesas, ativos e subsidiárias.

“

Evitar corrupção, empreguismo, investimentos antieconômicos e manipulações ruins de preços são objetivos meritórios, mas não devem ser os únicos em uma privatização

”

Ranking dos Políticos - Facebook



IMAGEM DO DIA



Crédito: Reprodução

O servidor do Tribunal Regional Eleitoral de Mato Grosso (TRE-MT), Edivaldo Vieira de Araújo, 57 anos, morreu na segunda (1ª) vítima de complicações causadas pela Covid-19. Ele estava internado desde o início do mês de janeiro após ter testado positivo. Edivaldo deixa esposa e dois filhos.



BOMBA VAZIA

A explosão do gasoduto em Nossa Senhora do Livramento traz consequências para muitos motoristas, especialmente os de aplicativo, que usam gás natural como combustível. Os 2 postos que vendem gás natural em Cuiabá já não tinham o produto para revender. Segundo um empresário do setor, enquanto o problema não for resolvido no gasoduto, não haverá gás para comprimir e encaminhar aos postos. Com o preço do álcool e da gasolina nas alturas, muitos motoristas de app resolveram adotar o gás natural. Agora, terão que recorrer aos combustíveis tradicionais.

VIOLÊNCIA DOMÉSTICA

O secretário de Estado de Segurança Pública, Alexandre Bustamante, lamentou que os casos de violência doméstica em Mato Grosso sejam os únicos a não apresentarem redução no número de casos. Segundo ele, todos os demais índices de criminalidade caíram no Estado. “O que destoou foi a violência doméstica. Estamos vendo como vamos fazer essa gestão, porque é um crime transcende a Segurança Pública. É um crime cometido entre paredes, dentro da mesma família, aonde a Segurança Pública não consegue entrar”, completou.

REDUÇÃO DA TIRAGEM EM RESPEITO AOS FUNCIONÁRIOS

Em virtude da crise causada pelo coronavírus, o Diário do Estado MT informa aos seus leitores que seguirá presando pela qualidade da informação neste período, porém, em tiragem menor em respeito, principalmente, aos seus funcionários. Da apuração à distribuição, muita gente está envolvida, e na maior parte do tempo, próximos uns aos outros. Tudo ficará bem!

I.N.T.E.R.L.I.G.A.D.O

Comentei com vocês que, normalmente, os golpistas atraem suas vítimas em anúncios falsos colocando preços muito baixos, mas, por conta dessa estratégia estar ficando “manjada”, eles têm buscado outras formas de atrair suas vítimas. Mas quais seriam essas formas?



Outras formas de atrair

A grande “moda” do momento é a oferta de outros produtos ou vantagens no mesmo anúncio. Seria algo como anunciar um celular, com preços parecidos com os demais, e dizer que envia, de brinde, um relógio multifuncional. O cliente vai ver, na negociação, uma grande vantagem, sem ficar alerta pelo preço exageradamente baixo.

Costuma-se, também, oferecer entrega no endereço em horário que o comprador escolher, acessórios, garantia (mesmo no item usado), entre outros. São coisas que, em linhas gerais, atraem o cliente.

Mas, claro, tudo tem um “preço” e, para ter acesso às “vantagens”, você precisa efetuar o pagamento. As justificativas, nessa hora, podem variar: muita gente procurando o item, medo de ser vítima de golpe (sim, os golpistas usam

esse argumento), entre outros. No fim das contas o objetivo é um só: fazer com que você se sinta seguro o suficiente para pagar. Depois disso um verdadeiro

“pesadelo” começa. Falta de contato, de respostas, bloqueios. Normalmente é o momento em que o comprador percebe que foi enganado.

Infelizmente as chances de reverter o prejuízo são pequenas, mas você tem que registrar ocorrência e passar o caso para as autoridades. Por mais que seu dinheiro não volte, você se manifesta e ajuda a retirar essas pessoas de atividade, evitando que novas vítimas sejam feitas. Se todo mundo que passa por esse tipo de situação denunciar, conseguiremos reduzir o número de golpes aplicados e mudar, ao menos um pouco, o cenário que temos atualmente.

E a gente vai ficando por aqui. Suas opiniões, sugestões e críticas são muito importantes, e você pode entrar em contato pelo fone (66) 99971-6500, pelo e-mail, lsmussi@hotmail.com ou visitar nosso perfil em facebook.com/paginadocareca. Do mais um grande abraço, e até a próxima, se Deus quiser!

CLIC FINAL

Não só o preço baixo deve alertar para a possibilidade de golpe. Tudo que parecer “bom demais para ser verdade” deve ser visto com cautela. E sempre use a velha estratégia do bom senso: se não tiver certeza absoluta de que tudo está correto abandone a negociação.



POR LEANDRO CARECA

Os diretores da Anvisa



RENATO DE PAIVA PEREIRA

Nunca em toda a história da Anvisa ela esteve em tamanho destaque

No domingo passado (17), durante longas horas, os canais de TV, jornais, revistas, blogs e emissoras de rádio concentraram suas atenções na Anvisa, que fazia a esperada reunião para análise das vacinas CoronaVac e AstraZeneca. Os diretores estavam impecáveis: elas com vestidos elegantes, óculos marchetados e brincos vistosos.

Eles com seus melhores ternos, creio que feitos para a ocasião. Alguns em cuidadoso dégradé, especialmente o chefe que vestia um paletó cinza claro sobre um colete da mesma cor, mas um tom abaixo. Sob estes, uma camisa impecavelmente branca e uma gravata vermelha, que, em contraste, destacava a delicadeza das cores claras.

Também não era pra menos: nunca em toda a história da Anvisa ela esteve em tamanho destaque e os seus diretores jamais foram alvo de tão grande interesse do público.

Não decepcionaram. Ao fim do longo encontro aprovaram por unanimidade o uso emergencial das vacinas, que imediatamente começaram a seguir o seu caminho e iniciar o cumprimento da missão de imunizar os brasileiros. Mostraram ser profissionais competentes e austeros cumpridores da obrigação que o cargo lhes impõe.

O problema é que a situação em que o Brasil se encontra exige muito mais que profissionais cumpridores das instruções, normas e procedimentos. Neste momento em que a pandemia recrudescer, a inflexível obediência às normas burocráticas não é melhor escolha.

Em favor dos funcionários da Anvisa, diga-se que eles ocupam esses cargos elevados porque sempre defenderam a instituição e cumpriram suas normas. Assim,

do ponto de vista profissional estão absolutamente certos. Entretanto fica a dúvida: será que os diretores não sabiam há dias que as vacinas eram eficientes e seguras?

É possível argumentar que a despeito de saberem, eles cumpriram protocolos e prazos e nós ficamos mais dez dias sem o imunizante enquanto pediam documentos, planilhas e análises. E o que é pior, continuarão a fazer assim nas próximas etapas, enquanto morrem pessoas aos montes no País.

Agora mesmo a vacina do Butantan aguarda liberação de novo lote e a Sputnik V, que está sendo produzida em Brasília. O fabricante recebeu de volta a documentação enviada, e por falta de aprovação da Anvisa para ser usada aqui, pode ser exportada para a Argentina.

Estamos no meio de uma batalha mortal e, me parece que o líder diante da necessidade de tomar decisões rápidas, não deveria perder tempo consultando os prazos dos manuais burocráticos. Mas, escrever é mais fácil que fazer: se os que decidem seguirem a normas vigentes e algo der errado, eles não serão responsabilizados. Entretanto se tomarem uma atitude “fora da bula” e der zebra, a punição é certa.

Os diretores da Anvisa são como todos nós. Estaríamos dispostos a arriscar o emprego e o status para salvar vidas anônimas? E mais, quem resistiria a fazer um terno novo ou comprar um brinco da hora, diante de tamanha exposição à mídia.

Enfim, eles não são heróis dispostos a se sacrificarem por uma causa, nem vilões responsáveis por mortes nesta pandemia. São burocratas eficientes, ciosos da responsabilidade que o momento impõe, o que não é pouco.

RENATO DE PAIVA PEREIRA É EMPRESÁRIO E ESCRITOR

EXPEDIENTE

DIÁRIO DO ESTADO
DIÁRIO DO ESTADO MT GRÁFICA E EDITORA LTDA
CNPJ: 22.770.157/0001-39



Diário do Estado de Mato Grosso
SINOP
Rua dos Angelins, 10 Sala 02 –
Jardim das Oliveiras – Sinop-MT
CEP 78552-442 Caixa Postal 180
CUIABÁ
Rua dos Angelins, 10 Sala 02 –
Jardim das Oliveiras – Sinop-MT
CEP 78552-442 Caixa Postal 180

Diretor-Geral
Carlos Oliveira
Diretor de Redação
José Roberto Gonçalves
Editor de Política
Clemerson Mendes
Diagramação e Artes
Thiago Slovinski

E-mails
atendimento@diariodoestadomt.com.br
comercial@diariodoestadomt.com.br
redacao@diariodoestadomt.com.br
Fone: 66 3535-1000
OS ARTIGOS DE OPINIÃO ASSINADOS POR COLABORADORES SÃO DE RESPONSABILIDADE EXCLUSIVA DE SEUS AUTORES

ASSINATURAS
Sinop - R\$ 600,00 anual
Outras cidades - R\$ 800,00 anual
www.diariodoestadomt.com.br

Implantar área úmida pode 'quebrar' 17 municípios, temem vereadores

NO ARAGUAIA. Com a classificação, recomendação é pela proibição de atividades que contrariem o caráter ecológico

FOTO: DIVULGAÇÃO

DA REPORTAGEM

Vereadores de 17 municípios da região do Araguaia estão se articulando para barrar qualquer proposta que torna a região em área úmida. O entendimento é que tal ação, traria um efeito catastrófico em todas as cidades e afetaria a produção agrícola.

Em visita à região do Araguaia, o presidente da União das Câmaras Municipais do Estado de Mato Grosso (UCMMAT), vereador Edclay Coelho, recebeu uma solicitação do vereador de Porto Alegre do Norte, Selo Ribeiro de Carvalho, o "Sélio da Sac", para que faça uma ação coletiva dos vereadores da região do Araguaia direcionada às autoridades do estado.

O Araguaia foi classificado como área úmida pelo Instituto Nacional de Ciência e Tecnologia em Áreas Úmidas (Inau), que recomenda a proibição de atividades que contrariem o caráter ecológico da região.

Ao todo, 17 municípios podem ser afetados pela proibição de atividades agropecuárias e redução do cultivo de lavouras e confinamento de animais. Neste sentido, como entidade representativa das Câmaras Municipais do estado de Mato Grosso, a

UCMMAT está colhendo assinaturas de todos os vereadores dos municípios que poderão ser afetados para que este estudo seja barrado.

"Apesar de ser necessário ter um meio ambiente ecologicamente equilibrado, conforme a Constituição Federal, não se pode impedir outros direitos fundamentais, como o da vida, moradia, alimentação, trabalho e entre outros. Diante disso, nós requeremos providências urgentes para a manutenção da região do Araguaia da forma como se encontra, barrando qualquer projeto que vise tornar a região do Araguaia como área úmida", salientou Coelho.

A UCMMAT irá apresentar uma Carta aberta aos deputados, senadores e ao governador Mauro Mendes, para que a situação seja definida da melhor forma.

ÁREA ÚMIDA

A orientação faz parte de um processo de formulação de lei que deverá restringir a exploração de áreas úmidas. Ela é necessária para cumprimento de um acordo internacional, a Convenção de Ramsar, da qual o Brasil é signatário desde 2002.

A Convenção de Ramsar, criada em 1971, estabelece marcos para ações

nacionais com o objetivo de promover a conservação e o uso racional de áreas úmidas no mundo.

Porém, somente após quase cinco décadas de sua criação é que começou a ter efeitos em Mato Grosso.

A recomendação técnica do Inau atendeu a uma consulta realizada pela Secretaria de Estado do Meio Ambiente (Sema).

A dúvida da pasta é quanto à possibilidade de se manter algumas atividades na região do Araguaia, uma vez que a Lei nº 8.830/2008 veda a implantação de determinadas atividades nos limites da planície alagável.

Em resposta, o Inau apontou que "as atividades possíveis são aquelas que não matem o caráter ecológico e alterem os componentes, processos e benefícios/serviços ecossistêmicos da área úmida", e apresentou uma lista de proibições.

Seriam 17 os municípios atingidos: Água Boa, Araguaiana, Bom Jesus do Araguaia, Canabrava do Norte, Canarana, Cocalinho, Confresa, Luciara, Nova Nazaré, Nova Xavantina, Novo Santo Antônio, Porto Alegre do Norte, Ribeirão Cascalheira, Santa Terezinha, São Félix do Araguaia, Serra Nova Dourada e Vila Rica.



Municípios se unem contra implantação de área úmida

"JANEIRO MELHOR"

Gallo diz que fim de auxílio a estados não impacta MT

DA REPORTAGEM

Diante da possibilidade de os auxílios emergenciais à população e aos estados e municípios não serem renovados pelo Governo Federal, o secretário de Estado de Fazenda, Rogério Gallo, afirmou que Mato Grosso não será prejudicado. Segundo ele, as contas estão em dia e, inclusive, a arrecadação do mês de janeiro de 2021 foi melhor do que a do mesmo mês em 2020.

"Estamos preparados para enfrentar essa segunda onda da pandemia. Óbvio que ainda não se sabe a extensão dela e se de fato nós vamos ter muitas atividades de paralização, se vão ter decisões de paralização da atividade econômica. Mas Mato Grosso está preparado, do ponto de vista do equilíbrio, do que nós conseguimos ao longo

desses dois anos de gestão do governador Mauro, de colocar o Estado numa condição de gastar... como gastou menos do que arrecadou, de ter aí reservas financeiras que nos permitem atravessar um momento de turbulência", declarou Gallo.

Apesar da fala esperançosa, o secretário afirmou que a tranquilidade será possível caso o maior número de pessoas seja vacinado o mais rápido possível. "Nós estamos aguardando todas essas medidas, qual vai ser o papel também que o Governo Federal vai autorizar os estados a fazerem nessa questão das vacinas. É importante [saber] qual é a participação. O governador já consultou o ministro da Saúde para verificar se nós podemos fazer contatos diretos com laboratórios e aquisição. Esperamos ter uma res-



FOTO: DIVULGAÇÃO

Secretário comemora janeiro "melhor" que o de 2020 em alguns setores

posta positiva, porque se tiver nós vamos fazer uma compra bastante significativa de vacinas também", completou.

REUNIÃO NA SEGUNDA

MDB vai discutir 'crises' e definir diretório municipal

DA REPORTAGEM

A tão esperada reunião do MDB de Mato Grosso deve acontecer na segunda-feira (8), quando serão discutidas questões como a permanência ou não do secretário de Estado Silvano Amaral, as rusgas entre a deputada estadual Janaina Riva e o prefeito Emanuel Pinheiro e a definição de quem assumirá o diretório municipal do partido. "A gente tem a tão esperada reunião que a imprensa mais aguarda na história, que vai ser dia 8", brincou a deputada. Segundo Janaina, nesta data deve ser discutida a situação de Silvano, que não tem agradado o presidente estadual da sigla, Carlos Bezerra.

"Alguns membros do partido estão achando que o Silvano não está prestigiando os deputados, não só do

MDB, mas a gente teve uma reclamação aqui também do deputado Moretto [Republicanos], que chegou a dizer que o secretário não gostava dele, enfim, algumas situações que a gente quer conversar pessoalmente com o Silvano sobre isso. Mas, de fato, o Bezerra está insatisfeito sim, mas a gente ainda não se reuniu para tratar disso", confirmou Janaina. Sobre a presença do prefeito Emanuel Pinheiro na reunião, a deputada afirmou que ele 'será convidado', mas não pode garantir sua presença. Um dos principais temas da reunião será para a definição de quem ficará com a presidência municipal do partido, se será Janaina, que já foi indicada por Bezerra, ou o advogado Francisco Faiad, que era presidente municipal e é do grupo de Emanuel.



FOTO: DIVULGAÇÃO

Principais percalços são a permanência de Silvano e as tretas internas

NOVA MUTUM

IPTU: previsão é arrecadar R\$ 11 mi

DA REPORTAGEM

A Prefeitura de Nova Mutum lançou a campanha de arrecadação do Imposto Predial e Territorial Urbano (IPTU) referente ao exercício de 2021 com estimativa de arrecadar em torno de R\$ 11 milhões. Assim como ocorreu no ano passado, o contribuinte poderá optar por três datas de pagamento em cota única, sendo a primeira opção para 10 de fevereiro com 17% de desconto para quem fizer a emissão online através do portal oficial do município (www.novamutum.mt.gov.br).

O contribuinte terá ainda outras duas opções de pagamento para emissão das guias online em cota única, sendo 15% de desconto em 10 de março e 12% de desconto para 12 de abril. Os contribuintes que optarem pelo pagamento parcelado em seis vezes, deverão pagar a primeira parcela também no dia 12 de abril com 10% de desconto, sendo as demais sempre no dia 10 do mês subsequente.

A Secretária de Finanças e Orçamento Terezinha Arissava explica que esse é o segundo ano seguido que a administração incentiva os contribuintes a acessarem as plataformas digitais da prefeitura. "Hoje a tecnologia encurta distâncias e a grande maioria das pessoas já utilizam a internet para fazerem o pagamento de suas contas de maneira online e desta forma optamos por seguir com essa mesma dinâmica que é bem mais dinâmico e ágil". Argumenta.

Terezinha explica que em relação aos carnês impressos só serão distribuídos para quem optar pelo pagamento em cota única para 12 de abril. "Fazemos esse lembrete aos contribuintes para que não haja nenhuma dúvida e ao mesmo tempo fiquem informados que o carnê impresso não será entregue neste primeiro momento", explica.

A estimativa da Secretaria de Finanças é arrecadar entre 60 e 70% do valor lançado com as três opções de pagamento em cota única.

FOTO: DIVULGAÇÃO



Prefeitura lançou campanha com previsão de arrecadar R\$ 11 milhões

AGRICULTURA			PECUÁRIA			CONJUNTURA ECONÔMICA			Dólar Comercial	Dólar PTAX	Dólar Turismo	Euro Comercial	Euro x Dólar	INDICADORES			
Cotação do dia: 02/02/2021			Cotação do dia: 03/02/2021			Cotação do dia: 15/12/2020			5,3702 +0,30%	5,3423 -0,84%	5,6024 +0,21%	6,4582 +0,34%	1,2014 -0,12%				
SOJA Semente	R\$/t	147,50	BOI Vento	R\$/kg	260,33	Cesta Básica Curitiba	R\$	662,42	Mega-Sena Concurso 2340 (30/01/21)		Quina Concurso 5482 (02/02/21)		BOLSA DE VALORES BVSP BOVESPA IND				
MILHO Diamantino	R\$/t	63,00	VACA Juína	R\$/kg	266,25	VBP MT Mato Grosso	R\$	102,43	16 21 28 41 49 51	25 27 40 63 70	PONTOS	VOLUME	MAXIMO DIA	MÍNIMO DIA	VARIAÇÃO		
ALGODÃO Nova Mutum FORTALEÇA	R\$/t	147,57	LEITE Mato Grosso FORTALEÇA	R\$/l	1,51	Emp. Agro Mato Grosso	R\$	335,771	Acumulada: R\$ 25.000.000,00		Acumulada: R\$ 2.500.000,00		119.758,37	29,99 bl	120.210,38	118.234,28	1,29 %

Atraso no plantio pode provocar redução maior na área de algodão

FOTO: DIVULGAÇÃO

RITMO LENTO. Janela ideal para cultivo terminou em janeiro. Quase 70% das lavouras ainda não foram semeadas

DA REPORTAGEM

Praticamente 9 em cada 10 hectares cultivados com algodão em Mato Grosso, são semeados na segunda safra. Ou seja, enquanto a soja permanece no campo, o plantio da pluma não deslança. O atual ritmo da semeadura é o mais lento dos últimos cinco anos. Até agora, os agricultores conseguiram plantar pouco mais de 31% das lavouras. Bem menos que a média histórica para o período, que é 68%, é que os 83% que já estavam cultivados nesta mesma época do ano passado.

O problema é que a janela considerada ideal para o plantio do algodão no estado terminou em janeiro, colocando um ponto de interrogação no desempenho das áreas que forem semeadas daqui pra frente. É o explica o agricultor Paulo Sérgio Aguiar, que preside a Associação Mato-grossense dos Produtores de Algodão (AMPA).

"Nós vamos entrar com a segunda safra no mês de fevereiro o plantio e com isso nós vamos precisar de mais período de chuva no final da

cultura. Isso vai impactar que, se no mês de abril e maio tiver pouco volume de chuva, nós podemos ter a produtividade afetada. Em maio já se encerram as chuvas, são poucas as chuvas que tem. E em abril também há uma diminuição nas chuvas. Então há um risco grande de você ter um stress hídrico da planta. Nós estamos contando muito aí com a sorte, isso é jogar na loteria", comenta.

E este risco pode alterar as projeções para a safra. Por enquanto, a estimativa é de que as lavouras ocupem pouco mais de 1,012 milhão de hectares no estado, quase 11% (-10,6%) a menos que no último ciclo. Mas a Ampa não descarta a possibilidade de que este terreno fique menor.

"Há uma possibilidade sim, principalmente entre as pessoas que não tiveram ainda um investimento muito alto, que não compraram sementes. Esses produtores podem olhar e optar pelo milho que é um pouco mais seguro. Só vamos conseguir ter uma visão melhor assim que for semeada toda a cultura, ou seja, mais 15-20 dias nós

já teremos uma perspectiva do que realmente foi realizado e nós poderemos ter uma colocação. Tenho certeza de que vai diminuir um pouco mais, acho que vamos chegar a uns 15% de redução de área em relação ao ano passado e com certeza nós vamos ter uma redução de produção, espero que não muito alta, mas realmente vai afetar sim essa questão das chuvas no final", estima Aguiar.

Se no campo o momento é de apreensão, no mercado o sentimento é de esperança. Depois das turbulências do ano passado, especialmente no primeiro semestre, as cotações reagiram... e as oportunidades de fechar bons negócios, voltaram a aparecer.

"O mercado está nos surpreendendo. A visão nossa antes de começar a safra é que seriam preços bem deprimidos. Contudo, eles deram uma recuperação muito boa, chegando a patamares da safra passada. Os preços não estão ruins. Estão bons. Meu posicionamento para os produtores é que aproveitem esses preços que nós temos aí, acima de 0,80 centavos de Dólar a libra-



Atual ritmo da semeadura é o mais lento dos últimos 5 anos

-peso em Nova Iorque".

Segundo ele, o ideal é aproveitar esses preços e fazer contratos futuros, porque a incerteza é muito grande ainda com relação aos efeitos da

pandemia, da recuperação do mercado. "Acreditamos que o mercado vá se recuperar, a vacina está aí - mas essa recuperação vai ser muito lenta. Então, eu acho que não po-

demos correr riscos de deixar para fechar no futuro. Temos que começar a fazer as realizações da safra que nós estamos tendo", conclui o presidente da Ampa.

SOJA

Colheita soma 2,5 mi t, a mais lenta em 10 anos, diz AgRural

FOTO: DIVULGAÇÃO

DA REPORTAGEM

A colheita de soja da safra 2020/21 do Brasil somou cerca de 2,5 milhões de toneladas ao final de janeiro, no ritmo mais lento desde a temporada 2010/11, após um atraso no plantio e chuvas recentes terem prejudicado os trabalhos, apontou a consultoria AgRural. Até a última semana, a colheita havia atingido 1,9% da área cultivada no Brasil. Uma semana antes, 0,7% da área estava colhida, enquanto na mesma época do ano passado atingia 8,9%. O atraso na colheita no maior produtor e exportador de soja do mundo tem estressado o mercado, uma vez que a programação de navios nos portos brasileiros para fevereiro indica demanda para exportação de mais de 8 milhões de toneladas de soja. A maior parte do volume colhido está em Mato Grosso, maior produtor do país, e o volume



representa pouco mais de um quinto das 11,7 milhões de toneladas registradas até a mesma data em 2020. A AgRural havia alertado em outubro do ano passado que janeiro teria pouca soja nova

entrando no mercado devido ao atraso no plantio da safra 2020/21.

"Na época, a estimativa era de pouco mais de 3 milhões de toneladas. Agora, com as chuvas contínuas na

Dados são em nível nacional

segunda metade de janeiro e o alongamento do ciclo de parte das lavouras, o total de fato colhido acabou sendo ainda menor do que o previsto três meses atrás", diz a consultoria.

MINERAÇÃO

Empresas faturaram em 2020 36% a mais que em 2019

DA REPORTAGEM

O faturamento do setor mineral no Brasil registrou crescimento em meio à pandemia de covid-19. O resultado de 2020 foi 36% superior ao de 2019, alcançando a cifra de R\$ 209 bilhões. O dado consta em balanço divulgado pelo Instituto Brasileiro de Mineração (Ibram), entidade que reúne as maiores mineradoras que atuam no país.

O desempenho positivo foi alavancado pelo quarto trimestre do ano passado. Nos últimos três meses do ano, o faturamento foi de R\$ 83 bilhões, 63,6% a mais do que no trimestre anterior. Pará e Minas Gerais, estados com maior produção mineral, foram os principais responsáveis por esse incremento. A produção paraense gerou aumento de 97% no faturamento do quarto trimestre, enquanto os mineiros registraram alta de 55%.

As maiores variações foram registradas com minério de ferro e ouro. A produção de minério de ferro gerou no ano passado faturamento de R\$ 138,7 bilhões, 39% superior a 2019. Já a alta do ouro foi de 76%, fechando 2020 com R\$ 23,2 bilhões.

Apesar do alto faturamento do setor, a produção mineral comercializada de 2020 foi próxima a do ano anterior. Em 2019, foram negociados 985 milhões de toneladas. Já no ano passado, foram 1,009 bilhão de toneladas. O volume exportado em 2020 foi apenas 2% superior a 2019. Ainda assim, os negócios no mercado internacional geraram ao país 11% a mais em divisas na comparação com 2019, alcançando US\$37 bilhões. A China reforçou sua posição de principal destino do minério de ferro brasileiro. O país asiático respondeu em 2019 por 62% das exportações. Já em 2020, esse percentual subiu para 72%.

FOTO: DIVULGAÇÃO

PECUÁRIA LEITEIRA

Cai produção de leite em MT; Médio Norte tem maior retração

DA REPORTAGEM

O volume captado do leite é um dos parâmetros mais importantes da pecuária leiteira pois acompanha a quantidade de matéria-prima entregue às indústrias. No acumulado de janeiro a novembro de 2020, houve queda de 8,24%, o que correspondeu com o volume total de 32,91 milhões de litros adquiridos em Mato Grosso, em relação ao mesmo período de 2019. "Essa redução, além de ser um ponto de atenção para os atuantes da área, tem sido ocasionada principalmente pela seca mais intensa registrada durante o ano e pela maior destinação das matrizes ao abate. Para se

ter ideia, a região Médio Norte foi a que apresentou maior queda na quantidade total captada, de 64,59% no mesmo comparativo", avalia o Imea. Fatores como a predominância da agricultura na região, somados à alta nas cotações dos grãos como milho e soja, influenciaram na tomada de decisão do produtor em deixar o ramo do leite e destinar suas terras à lavoura. O preço do leite pago ao produtor em dezembro, referente ao volume captado em novembro, apresentou decréscimo de 0,34% ante o mês anterior. É a primeira queda registrada após seis meses de alta nas cotações. O preço médio ficou em R\$ 1,72 o litro.



FOTO: DIVULGAÇÃO

Volume captado do leite é um dos parâmetros mais importantes



Maiores variações foram registradas nas vendas de ferro e ouro

66 3535-1000 PUBLICAÇÕES OFICIAIS

CLASSIFICADOS



Unimed Norte de Mato Grosso Cooperativa de Trabalho Médico, inscrita no CNPJ/ME sob nº 73.967.085/0001-55, com sede a Rua das Nogueiras, nº 583, na cidade de Sinop, Estado de Mato Grosso, vem por meio desta, e após tentativa frustrada de localização, vem NOTIFICAR os beneficiários abaixo relacionados, a comparecerem na sede desta cooperativa no prazo máximo de (05) cinco dias a contar da data desta publicação, para que possam regularizar suas situações junto a esta empresa. Sendo estes os beneficiários:

- CONTRATO 279002800601100 279146300 279601900 279002800848900 279002701237000 279002701232100 279002800698400 279002800680700 279002100129600 279002700669800 279002800839800 279002701643900 279002701521200 279002701621000 279644600 279002701615000 279002701675700 279060600 279002701082600 27958300024200 279126200 279583000021300 279636800 279002700760600 279582800 279002900040800 279103600 279002800926500 279002900006600 279624300 279002700293400 279002701409700 279002701376500 279002701450700 279002701268300 279002700784300 279002701367500 279002700667500 279002700415700 279002800699500 279002800778600 279002800787800 279591300 279002700581400 279002701009900 279002800760000 279002800827500 279002701038400 279002700909100 279002701644400 279589400 279037700004300 279002700471800 279002701356100 279002700750300 279002400129600 279150600 279002800736900 279002800522300 279002700176300 279002700951400 279002701083200 279002800198700 279002701511400 279002700037600 279002800806600 279745200001900 279002800162100 279002800948700 279002701313300 279002800138100 2790024000854100 279002701310900 279002701437000 279002700453500 279002701711500 279002800595300 279002400127600

Casamento Felicidade Investimentos Uibiquet de pratos e saladas para festas 99911-1302 Sinop-MT

PREFEITURA MUNICIPAL DE MATUPÁ – MT AVISO DE LICITAÇÃO PREGÃO PRESENCIAL - Nº. 04/2021 A Prefeitura Municipal de Matupá, através da equipe de pregoeiro (a), comunica a todos os interessados que realizará no próximo dia 19 de fevereiro de 2021 às 08h00min na sede da Prefeitura Municipal, a "PREGÃO PRESENCIAL PARA CONTRATAÇÃO DE EMPRESA PARA PRESTAÇÃO DE SERVIÇOS EM CONSULTORIA E ASSESSORIA TÉCNICA NAS ÁREAS CONTÁBIL, FINANCEIRA E PATRIMONIAL EM ATENDIMENTO AS NECESSIDADES DO MUNICÍPIO DE MATUPÁ/MT".

PREFEITURA MUNICIPAL DE MATUPÁ – MT AVISO DE LICITAÇÃO - TOMADA DE PREÇO Nº. 01/2021 – A Prefeitura Municipal de Matupá, através da Comissão Permanente de Licitação comunica a todos os interessados que realizará no próximo dia 22 de fevereiro de 2021 às 08h00min na sede da Prefeitura Municipal, a TOMADA DE PREÇO PARA CONTRATAÇÃO DE EMPRESA DE ENGENHARIA, COM COMPROVADA CAPACIDADE TÉCNICA, ADMINISTRATIVA E FINANCEIRA PARA CONSTRUÇÃO DE ESTACIONAMENTO NAS PRAÇAS MIGRANTES E DA BIBLIA DO MUNICÍPIO DE MATUPÁ/MT.

PREFEITURA MUNICIPAL DE NOVA UBRATÁ PREGÃO PRESENCIAL Nº 002/2021 SRP O Município de Nova Ubatatá-MT torna público que a abertura do Pregão Presencial 002/2021 que se realizaria no dia 03/02/2021, às 08h00min, foi PRORROGADO para o dia 22/02/2021 às 08h00min tendo em vista a ausência de interessados no certame.

CONSÓRCIO INTERMUNICIPAL DE SAÚDE DA REGIÃO DO "VALE DO PEIXOTO" CNPJ: 02.997.711/0001-08 E-mail: cisvaledopeixoto@gmail.com Municípios: Matupá, Novo Mundo, Peixoto de Azevedo e Terra Nova do Norte.

AVISO DE ABERTURA DE CHAMADA PÚBLICA Nº 006/2020 EDITAL COMPLEMENTAR Nº 001/2021 CREDENCIAMENTO PARA SERVIÇOS MÉDICOS CLÍNICOS GERAIS PARA PLANTÕES NOTURNOS DE 12 (DOZE) HORAS DE SEGUNDA A SEXTA-FEIRA E 12 (DOZE) HORAS NOS FINAIS DE SEMANA E FERIADOS E SOBRE AVISO EMERGENCIAL – COVID19

PREFEITURA MUNICIPAL DE CAMPO NOVO DO PARCIS AVISO DE LICITAÇÃO EDITAL DE PREGÃO ELETRÔNICO RP Nº 008/2021 Recebimento das propostas: a partir do dia 04 de fevereiro de 2021, às 08:00 horas. (horário de Brasília - DF). Do encerramento das propostas: dia 22 de fevereiro de 2021, às 08:00 horas. (horário de Brasília - DF).

PREFEITURA MUNICIPAL DE IPIRANGA DO NORTE PREGÃO PRESENCIAL Nº 002/2021 O Município de Ipiranga do Norte - MT, através de sua Pregoeira Oficial designada através da Portaria Municipal nº 082/2021, torna público que realizará no dia 17/02/2021, às 07:30h, na Rua dos Girassóis, nº. 387, Centro, Ipiranga do Norte - MT, Licitação destinada ao "Aquisição de Materiais para Construção para Atender as Necessidades das Secretarias do Município de Ipiranga do Norte", conforme especificações constantes no Edital.

PREFEITURA MUNICIPAL DE SORRISO AVISO DE LICITAÇÃO PREGÃO PRESENCIAL Nº 002/2021 O Município de Sorriso - MT, comunica aos interessados a CONTINUIDADE DO JULGAMENTO DO PROCEDIMENTO LICITATÓRIO DE PREGÃO PRESENCIAL N.º 001/2021, tendo como objeto a REGISTRO DE PREÇOS PARA FUTURA E EVENTUAL CONTRATAÇÃO DE EMPRESA ESPECIALIZADA EM BUSINESS INTELLIGENCE (BI) PARA FORNECIMENTO DE LICENÇAS DE USO DE SOLUÇÃO DE BI COM A CAPTAÇÃO E PROCESSAMENTO DE DADOS AUTOMATIZADA E PLATAFORMA PARA ACESSO A ANÁLISE DOS DADOS E DASHBOARDS EM AMBIENTE WEB E MÓVEL (API) E APOIO TÉCNICO, CONFORME TERMO DE REFERÊNCIA ELABORADO PELAS SECRETARIAS SOLICITANTES a realizar-se-á no DIA 05 DE FEVEREIRO DE 2021, ÀS 07:30 HORAS (HORÁRIO OFICIAL DE SORRISO - MT).

PREFEITURA MUNICIPAL DE SORRISO AVISO DE LICITAÇÃO PREGÃO PRESENCIAL Nº 007/2021 O MUNICÍPIO DE SORRISO TORNA PÚBLICO O RESULTADO DO PROCESSO LICITATÓRIO PREGÃO - 007/2021 TENDO COMO OBJETO REGISTRO DE PREÇOS PARA FUTURA E EVENTUAL CONTRATAÇÃO DE EMPRESA ESPECIALIZADA NA PRESTAÇÃO DE SERVIÇOS DE TRANSPORTE DE PASSAGEIROS ATRAVÉS DO ONIBUS RODOVIÁRIO POR KM RODADO PARA ATENDER AS DEMANDAS DA SECRETARIA MUNICIPAL DE ESPORTE E LAZER E ASSISTENCIA SOCIAL DE SORRISO - MT, CONFORME ESPECIFICAÇÕES CONSTANTES NO TERMO DE REFERÊNCIA ELABORADO PELA(S) SECRETARIA(S) SOLICITANTE(S) CONFORME A SEGUIR, EMPRESA VENCEDORA: PERON TUR - VIAGENS E TURISMO LTDA CNPJ/CPF Nº 03.017.988/0001-90. ITENS VENCEDORA - R\$3934 - R\$3.99 - R\$8935 - R\$3.98. VALOR TOTAL R\$ R\$438.800,00 VALOR TOTAL GERAL R\$438.800,00.

PREFEITURA MUNICIPAL DE SORRISO AVISO DE LICITAÇÃO PREGÃO ELETRÔNICO Nº 008/2021 O MUNICÍPIO DE SORRISO - MT, TORNA PÚBLICO PARA O CONHECIMENTO DOS INTERESSADOS, que se encontra aberto procedimento licitatório na MODALIDADE PREGÃO ELETRÔNICO tendo como finalidade definir o conjunto de elementos que norteiam o procedimento licitatório para: OBJETO: REGISTRO DE PREÇOS PARA FUTURA E EVENTUAL CONTRATAÇÃO DE EMPRESA ESPECIALIZADA NO FORNECIMENTO DE MATERIAIS MÉDICOS HOSPITALARES, CORRELATOS E MEDICAMENTOS PARA ATENDER A DEMANDA DAS UNIDADES DA SECRETARIA DE SAÚDE E SANEAMENTO DURANTE O PERÍODO DE PANDEMIA DO NOVO CORONAVÍRUS (COVID-19).

MT BISOL LAMINADOS EIRELI-ME CNPJ No. 29.415.893/0001-18 e Inscrição estadual No 13.709.478-7 com sede empresarial RODOVIA BR 163, S/Nº, KM 842 Bairro: SETOR INDUSTRIAL NORTE Município: SINOP, UF: MT Torna público que requereu a Secretaria de Estado de Meio Ambiente – SEMA a Renovação Licença de Operação, para a atividade serraria com desdobro de madeira. NIA EIA/RIMA.

ALICE FÁTIMA VEDDY DA SILVA, CPF: 023.244.981-38 torna público que requereu junto a Secretaria de Agricultura e Meio Ambiente de Sorriso - MT – SAMA as Licenças Prévia e de Instalação (LI) da atividade de: 45.20-0-01 Serviços de manutenção e reparação mecânica de veículos automotores; 45.20-0-07 Serviços de instalação, manutenção e reparação de acessórios para veículos automotores. Endereço: Rua Solimões, S/N, Novo Horizonte I, Sorriso/MT. Não foi determinado EIA/RIMA. (Engº Florestal Ane C. Barceli 66-999766751).

AUTO POSTO IPANEMA LTDA, CNPJ 18.003.854/0001-97 e inscrição estadual 13.497.488-3 com sede à ROD MT 320 - 1359 - Cidade Alta - Colider/MT, torna público que requereu junto a SEMA/MT Secretaria de Estado de Meio Ambiente, o pedido de alteração da Razão Social para AUTO POSTO GIMM LTDA, inscrita no CNPJ/ME sob o n. 39.313.780/0001-65 e Inscrição Estadual 13.836.487-7, para a atividade de Comércio a varejo de Combustíveis e Lubrificantes para veículos para a atividade de Fabricação de esquadrias de madeira e de peças de madeira para instalações industriais e comerciais, estabelecido na RUA JOÃO PEDRO MOREIRA DE CARVALHO II, Nº 574-D, BAIRRO DE CHACARAS SINOP, CEP 78.550-000, MUNICÍPIO DE SINOP/MT. Não foi determinado estudo de EIA/RIMA.

INVI0SEG SEGURANÇA PRIVADA CONTRATA PESSOAS COM NECESSIDADES ESPECIAIS Candidatos interessados procurar a empresa na Av. Tarumã, 2531 Jd. Maringá, Sinop-MT, com currículo.

URBANO Como faz bem. Oportunidade de emprego para PCD! (Pessoa com deficiência) Estamos recrutando pessoas com deficiência para trabalhar em diversas áreas da empresa. Venha trabalhar com a gente! Caso você tenha interesse, encaminhe seu currículo para o e-mail curriculo@urbano.com.br

ADESTEC Vagas de Emprego 1-Atendente de padaria, com experiência em atendimento e disponibilidade de horários; 2-Atendente para cafeteria; 3-Auxiliar Administrativo, com experiência no faturamento; 4-Auxiliar Administrativo, com experiência no financeiro; 5-Auxiliar de Almoxarifado, com experiência; 6-Auxiliar de cozinha; 7-Auxiliar de Escrita Fiscal; 8-Auxiliar de farmácia, 12/36 – período diurno e noturno, cursando ensino superior; 9-Auxiliar de Garçon; 10-Auxiliar de Higienização; 11-Auxiliar de Logística, com experiência; 12-Auxiliar de Manutenção, com conhecimento em ferramentas e soldas; 13-Auxiliar de serralheiro, com experiência e referências; 14-Barista; 15-Biomédica, sem experiência; 16-Contador, com experiência; 17-Cozinheira, com experiência para cafeteria; 18-Enfermeira, com COREN ativo; 19-Engenheiro de Produção, com experiência; 20-Entregador, CNH AB, conhecer bem a cidade de Sinop - MT; 21-Fiscal Contábil, com experiência; 22-Gestão de Departamento Pessoal, com experiência em escritório contábil; 23-Lavador de ônibus; 24-Mecânico com experiência em injeção eletrônica; 25-Mecânico de Motos, com experiência; 26-Montador de Móveis, com experiência; 27-Motorista, com experiência e disponibilidade para viagens; 28-Patroleiro, com experiência; 29-Pessoa com Deficiência; 30-Pintor, com experiência em estruturas metálicas; 31-Repósito para supermercado, disponibilidade de horário; 32-Secretária do Lar, com experiência e referência; 33-Secretária Hospitalar, 12/36 diurno; 34-Soldador, com experiência de montagem de cobertura; 35-Soldador, com experiência em solda mig; 36-Técnica de enfermagem, com COREN ativo; 37-Técnico em Ar Condicionado Residencial, com experiência; 38-Teléfonista, com conhecimento e curso no pacote office; 39-Vendedor (a), para boutique; 40-Zeladora, com experiência.

O ESTADO DE MATO GROSSO TEM UM NOVO JORNAL DIÁRIO DO ESTADO (66) 3535 - 1000 www.diariodoestadomt.com.br

AGORA EM SINOP TEMOS UM NOVO CONTATO PARA ME HOR ATENDERMOS VOCÊ! TIRE SUAS DÚVIDAS E OBTENHA INFORMAÇÕES SEM SAIR DE CASA. (66) 99912-7910 (66) 3211-1998 SINOP-MT eLOG encomendas centro-norte

Equilíbrio entre defesa e ataque

INTER. Média de gols marcados nas nove vitórias seguidas é de 2,44 por jogo

FOTO: MIGUEL NORONHA

DA REPORTAGEM

Como vencer o Inter? A pergunta atormenta os adversários. Com nove vitórias seguidas no Brasileirão, o time de Abel Braga se consolida e quebra marcas jogadas após jogo. A missão de derrubar o líder fica ainda mais tortuosa pelo equilíbrio que o treinador conseguiu impor entre defesa e ataque nesta jornada de sucesso.

Na arrancada que aumenta o sonho dos torcedores em reconquistar o nacional, o time marcou 22 gols. A média é de 2,44 por jogo. Balançou a rede uma vez apenas no 1 a 0 sobre o Goiás, na 29ª rodada.

Defensivamente, os comandados de Abelão foram vazados em sete oportunidades, o que dá uma média de 0,77 gol sofrido por partida. Somente no 4 a 2 sobre o Fortaleza, pela 30ª rodada, levou mais de um. Os ataques adversários passaram em branco em três jogos.

Ou seja, não basta furar o bloqueio colorado e balançar as redes de Marcelo Lomba em uma oportunidade. Pelo histórico recente, o Inter precisa tomar ao menos dois gols para ser derrotado. "O melhor encaixe (da zaga) seria o Moledo com Cuesta, e surge esse menino (Lucas Ribeiro) do nada e assume com uma personalidade incrível. Entrosamento muito bom com o Cuesta. Tem uma co-

laboração de todos do meio-campo e laterais. O Inter tem uma defesa firme, mas se deve ao bom meio-campo e ao ataque também. É um todo que está funcionando na frente e atrás", ressaltou o treinador.

Lógico que existe a possibilidade de o Inter sair de campo sem fazer um gol e perder por 1 a 0. Porém, o último embate que os gaúchos passaram em branco ocorreu há mais de dois meses.

No dia 2 de dezembro, levou 1 a 0 do Boca Juniors no Beira-Rio, no duelo de ida das oitavas de final da Libertadores.

A época, Leomir de Souza comandou interinamente, porque Abel estava afastado por ter contraído o coronavírus. No Brasileirão, a última vez ocorreu no empate em 0 a 0 com o Atlético-GO, no dia 28 de novembro.

No duelo desta quinta (4) contra o Athletico-PR, Abel Braga não terá Rodrigo Dourado. O capitão apresentou um desconforto na coxa esquerda e está suspenso pelo terceiro cartão amarelo. Rodrigo Lindoso será o encarregado de proteger a zaga. No ataque, Marcos Guilherme disputa vaga com Caio Vidal. O Colorado enfrenta o Furacão a partir das 20h, na Arena da Baixada, pela 34ª rodada do Brasileirão. O Inter é o líder da competição com 65 pontos. O Furacão aparece em 8º, com 45.



Patrick e Ednilson são pilares do time do Inter

VASCO

Jejum contra o rival incomoda zagueiro: "Tentar acabar na 5ª"

FOTO: DIVULGAÇÃO

DA REPORTAGEM

O zagueiro Ricardo Graça admitiu que a atual invencibilidade de 16 jogos do Flamengo no clássico incomoda o Vasco. Entre 2017 e 2020, o time rubro-negro acumula sete vitórias e nove empates. Situação que, ao mesmo tempo, na visão do atleta, não pode atrapalhar a equipe de Vanderlei Luxemburgo na luta contra o rebaixamento.

De acordo com ele, o Vasco deve pensar no presente para tentar dar fim ao jejum de vitórias contra o rival. "Os números com certeza incomodam bastante, mas acho que também não temos de levar o peso dos jogos passados para agora. Temos que esquecer o passado e focar nesse próximo jogo, que é o mais importante para gente. Tentar acabar isso na quinta-feira. Com certeza o Vanderlei Luxemburgo sabe o que é melhor para tentarmos vencer", disse.

Como o capitão Leandro Castan está suspenso, Graça será titular. A escala-



Graça atuará no clássico no lugar do suspenso Leandro Castan

ção foi confirmada por Luxa logo após o empate sem gols com o Bahia no domingo. Em 2019, no 4 a 4 pelo Brasileiro, o zagueiro também substi-

tuiu o capitão.

"Aquele último clássico eu comecei jogando, o Castan estava suspenso. Isso já passou, fazem dois anos pra-

ticamente. É outro momento, outro time. Vamos deixar o passado para trás. Será um jogo na quinta difícil e precisamos ganhar", completou.

COPA VERDE

Cuiabá abre amanhã quartas de final contra o Vila Nova

FOTO: DIVULGAÇÃO

DA REPORTAGEM

Com dois gols de Alan Mineiro e um de Frontini, o Vila Nova-GO venceu o Palmas-TO por 3 a 1 pelas oitavas de final da Copa Verde 2020. O zagueiro João Bernardo descontou para os tocantinos. O jogo único ocorreu na terça (2) no Estádio OBA, em Goiânia.

Com o triunfo, o Vila Nova garante sua classificação para encarar o Cuiabá nas quartas de final, em jogos de ida e volta. O primeiro duelo será nesta sexta (5), às 19h, na Arena Pantanal. O jogo decisivo será segunda (8), em Goiânia.

Quem passar deste confronto vai enfrentar na semifinal o vencedor do duelo entre Brasiliense-DF e Atlético-



Goianos eliminaram o Palmas; confronto em dois jogos

co-GO, que jogam na quinta e domingo. Nas oitavas de final, o Dourado, atual campeão da competição e com

o acesso para a Série A do Brasileiro conquistado recentemente, eliminou a Aparecidaense-GO, com vitória por 2 a

1, na Arena Pantanal. O campeão da Copa Verde garante vaga direta na terceira fase da Copa do Brasil de 2021.

ATHLETICO-PR

Walter e Carlos Eduardo suspensos por quebra de protocolo médico

DA REPORTAGEM

Os atacantes Walter e Carlos Eduardo, além do Athletico-PR, foram punidos pelo Superior Tribunal de Justiça Desportiva (STJD) por quebrarem o protocolo médico da CBF, que foi criado para as partidas durante a pandemia de coronavírus.

Ambos foram condenados com um jogo de suspensão por terem trocado de camisa com outros atletas após as partidas. O Athletico também foi condenado a pagamento de multa em outros quatro casos envolvendo quebra de protocolo.

Walter foi julgado por ter trocado de camisa com Kevin, do Botafogo, no jogo da 28ª rodada do Brasileirão, no início de janeiro. A procuradoria do STJD denunciou os dois jogadores e os clubes.

O Botafogo aceitou o pagamento de multa de R\$ 2,5 mil a uma entidade beneficente, enquanto o Athletico não aceitou a proposta e foi levado a julgamento. Além da suspensão de um jogo para Walter, o clube recebeu multa de R\$ 5 mil.

A punição a Carlos Eduardo foi pela mesma razão, mas no jogo do Flamengo, na penúltima rodada, quando ele trocou de camisa com Michael. O Flamengo acolheu a punição e também pagou multa revertida a entidade beneficente.

O Athletico não respondeu ao pedido e foi levado a julgamento, que definiu a suspensão de um jogo.

A punição de ambos os jogadores tem validade imediata, e eles não poderão jogar contra o Internacional, nesta quinta-feira.

FOTO: DIVULGAÇÃO



Jogadores trocaram camisas com adversários, algo proibido por conta da pandemia

Fiscalização se inspira em metodologia da Nasa para identificar desmates

ATRAVÉS DAS NUUVENS. Equipes apreenderam máquinas e equipamentos usados em desmatamento

FOTO: SEMA-MT

DA REPORTAGEM

A equipe da Coordenadoria de Fiscalização de Flora da Secretaria de Estado de Meio Ambiente (Sema) está desenvolvendo um método para identificar áreas em desmatamento mesmo em período chuvoso.

Para enxergar através das nuvens, a equipe analisa imagens do Sistema SAR (Synthetic Aperture Radar, Sentinel - 1) a partir de uma metodologia de classificação adaptada da Nasa, agência americana de Administração da Aeronáutica e Espaço. As imagens estão disponíveis na ferramenta pública Google Earth Engine.

A partir do novo método que auxilia a identificação de desmates, as equipes apreenderam, no primeiro mês do ano, 15 maquinários, entre tratores, máquinas agrícolas e caminhões utilizados no desmatamento ilegal na região amazônica.

"Este é o resultado do trabalho da equipe que, desde 2019, se esforça para buscar novas metodologias, métodos e ferramentas para análises quantitativas de dados por detecção remota visando ter dados mais precisos para fiscalização e monitoramento ambiental", avalia o superintendente de Fiscalização, Bruno Nascimento.

Durante operação, realizada entre os dias 19 a 29 de janeiro, a Sema, em parceria com Batalhão de Rondas Ostensivas Tático Móvel (Rotam) e o 1º Batalhão da Polícia Militar, fiscalizou quatro áreas em Peixoto de Azevedo, Ma-



Metodologia ajudou a apreender equipamentos logo no primeiro mês do ano

tupá, Marcelândia e Cláudia.

Além das 15 máquinas, uma caminhonete Toyota Hilux, duas niveladores e um

correntão foram apreendidos. As multas e polígonos embargados estão sendo calculados pela equipe de es-

critório. As equipes também estiveram em Colniza, na Reserva Extrativista Guariba Roosevelt e entorno. Na ação

realizada pela Sema, Exército Brasileiro e Gerência de Operações Especiais (GOE) foram apreendidas uma motosserra

e duas armas de fogo. No total, foram embargados 150 hectares e aplicados R\$ 825 mil em multas.

SINOP

Casal que estava desaparecido é encontrado morto em casa

FOTO: FACEBOOK

DA REPORTAGEM

Um casal que estava desaparecido foi assassinado dentro de uma casa em Sinop. Os corpos foram encontrados na noite de terça (2) e o caso é investigado pela Polícia Civil. As vítimas foram encontradas no Jardim São Paulo. Vizinhos estranharam o sumiço do casal e arrombaram a porta da residência. Ao encontrarem os corpos, eles chamaram a polícia.

O casal foi identificado como Michele Machado e Cristiano Santos.

Ela trabalhava como doméstica e ele estava desempregado. Michele tinha um corte no pescoço. Segundo os vizinhos, Cristiano tinha acabado de

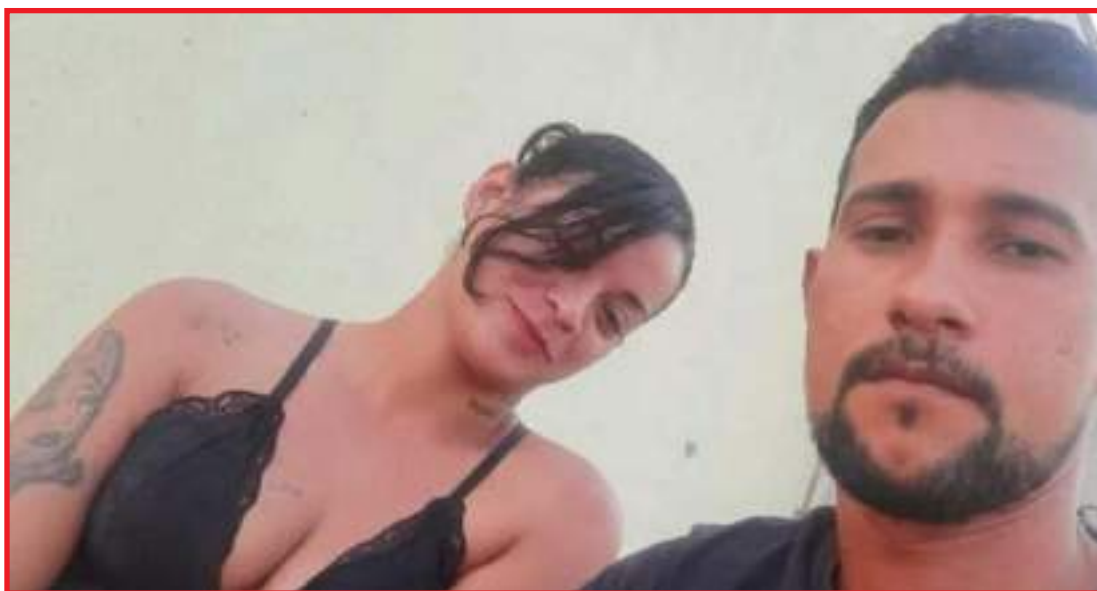

Michele e Cristiano foram encontrados mortos

ser liberado do presídio e estava usando tornozeleira eletrônica.

O relacionamento dos dois era conturbado e ela possuía medida protetiva

contra ele, mas havia retirado a queixa e reatado o relacionamento.

PARCERIA COM ESTADO

Nova Mutum articula construção da sede própria da Escola Militar

DA REPORTAGEM

Na última semana, o prefeito de Nova Mutum, Leandro Félix, e o secretário de Planejamento e Assuntos Estratégicos, Mauro Manjabosco, estiveram reunidos com o secretário Estadual de Educação Alan Porto e a equipe técnica da pasta para tratar de uma parceria entre município e Estado, visando a construção da sede própria da Escola Estadual da Polícia Militar Tiradentes Coronel Celso Henrique Souza Barbosa na região sul da cidade.

Nova Mutum foi a 1ª

cidade do interior do estado a ter uma unidade da Escola Militar. Este modelo de escola funciona de forma integrada com a Secretaria de Segurança Pública e Secretaria de Educação e tem como objetivo contribuir no processo de formação do cidadão.

"Nossa cidade está crescendo muito e, neste sentido, é cada vez maior o número de alunos que precisa ingressar na rede estadual. Por isso, estamos nos mobilizando para a construção de uma nova escola no modelo militar", destacou Félix.

Atualmente, a Escola Militar de Nova Mutum atende cerca de 600 alunos do 7º, 8º e 9º ano do ensino fundamental e 1º, 2º e 3º ano do ensino médio.

A proposta é triplicar essa capacidade com uma nova escola que tenha capacidade de atender cerca de 1,2 mil alunos nos turnos matutino, vespertino e noturno.

Desde 2020 quando era vice-prefeito, Leandro Félix vinha demonstrando essa necessidade do estado construir novas unidades educacionais em Nova Mutum devido o constan-

te crescimento de vagas. Ele avaliou de maneira positiva o encontro com Alan Porto e disse que nos próximos dias uma equipe técnica da Seduc estará em Nova Mutum para definições de projetos.

"Foi uma reunião muito produtiva, nossa proposta é viabilizarmos um termo de cooperação com o estado onde o município receberia os recursos e ficaria responsável pela execução da obra, vamos aguardar a questão dos projetos, mas tenho a convicção que essa é uma parceria praticamente consolidada", avalia.

SORRISO

Ruas do bairro Village terão alterações das preferências

DA REPORTAGEM

Os motoristas que trafegam pelo bairro Village, em Sorriso, devem ficar atentos, pois algumas ruas terão mudanças de sentido preferencial. As alterações tiveram início na segunda (1º) e visam melhorar a organização e a segurança viária de Sorriso.

Implementada pela Secretaria de Segurança Pública, Trânsito e Defesa Civil, a mudança vale para seis ruas

do bairro: São João, São Borja, Santa Barbara, São Lucas, Santa Gertrudes e Santo Expedito.

Os condutores devem prestar atenção na sinalização de "Pare" no término das vias e nos cruzamentos. Neste primeiro momento, guardas municipais de trânsito estarão no trecho da mudança para orientar os motoristas e prestar apoio às equipes que estão fazendo as alterações necessárias na sinalização.

FOTO: DIVULGAÇÃO



As mudanças começaram no início da semana

FALSIFICAR CARTEIRA DE ESTUDANTE É CRIME

"Falsificar no ato ou em parte, documento público, ou alterar documento público verdadeiro: reclusão de até 6 anos e multa"

Código Penal, art. 297



@SenadoFederal

Procon-MT auxilia consumidores nas compras de material escolar

ANO LETIVO. Planejamento financeiro e itens proibidos são as principais orientações do órgão

DA REPORTAGEM

Todo início de ano pais e estudantes saem à procura de materiais escolares para o novo ano letivo. Neste momento, apesar do apelo das marcas, planejamento financeiro e consumo consciente devem ser prioridades. Vale ressaltar que ainda enfrentamos um período de instabilidade sanitária, devido à pandemia Covid-19, o que requer cuidados como distanciamento social e uso de máscaras para quem vai às compras. Este ano, pais de alunos de escolas particulares devem ficar atentos à quantidade de material que não foi utilizado no ano anterior, já que as escolas tiveram as aulas presenciais suspensas e os alunos não utilizaram todos os produtos da lista passada. Itens como régua, cola, papel, lápis de cor, por exemplo, podem ser reaproveitados este ano.

"Uma atividade bacana é integrar a criança à atividade de separação e reaproveitamento de material escolar, introduzindo a noção de consumo consciente desde cedo. E se a escola coletou os materiais no início de 2020, agora deve prestar conta sobre eles para que possam ser devolvidos ou usados novamente", explica a coordenadora de Educação para o Consumo

do Procon-MT, Cristiane Vaz.

É fundamental que não haja dúvidas sobre os materiais que serão comprados, e se surgir alguma incerteza o consumidor deve procurar um representante da escola e questionar. Conhecer a necessidade do item ajuda na decisão sobre a qualidade do produto que vai comprar.

Outras orientações:

- As escolas são obrigadas a fornecer a lista de material escolar para que os pais dos alunos possam pesquisar preços, mas a instituição não pode exigir marca nem estabelecimento comercial para compra do material, que deve ser livre a escolha do consumidor;

- Algumas instituições de ensino utilizam apostilas como material didático. Somente para este item pode haver exigência de compra em determinados estabelecimentos ou na própria escola;

- Na lista de material devem constar apenas itens de uso individual, ou seja, produtos de limpeza, copos descartáveis e demais itens coletivos não podem ser solicitados. A decisão entre comprar por conta própria os produtos ou pagar pelo pacote oferecido pela instituição de ensino é sempre do consumidor. Além disso, é considerada abusiva

a cobrança da taxa de material escolar sem a apresentação de uma lista;

- Para economizar, a dica é evitar materiais com personagens, logotipos e acessórios licenciados, que geralmente têm preços mais elevados;

- Materiais como colas, tintas, pincéis atômicos, fitas adesivas, entre outros devem conter informações claras, precisas e em língua portuguesa a respeito do fabricante, importador, composição, condições de armazenagem, prazo de validade e se apresentam algum risco ao consumidor;

- Exija sempre a nota fiscal, cheque se os produtos estão devidamente descritos na nota e recuse quando estiverem relacionados apenas os códigos dos itens, o que dificulta a identificação.

DISTANCIAMENTO SOCIAL

Para auxiliar os clientes durante a pandemia, algumas papelarias adotaram atendimento por telefone ou online, por meio de aplicativos de mensagens, com serviço de entrega. Assim, o consumidor pode solicitar orçamentos, tirar dúvidas e até mesmo realizar compras sem sair de casa, evitando aglomerações. Vale destacar que, ao enviar a lista de materiais solicitando orçamento, o consumidor não tem a



FOTO: DIVULGAÇÃO

Foram disponibilizadas 90 vagas para Barra do Garças

obrigação de finalizar a compra, ou seja, ele pode orçar em diferentes estabelecimentos e escolher

aquele que preferir. E caso o consumidor precise ir presencialmente às lojas, o uso obrigatório de máscaras

deve ser respeitado, e a orientação é usar álcool em gel e lavar as mãos sempre que possível.

Amazônia[®]

Seguros

Seguros para Agronegócios

Opções de seguros para sua produção agrícola, equipamentos, propriedade e funcionários.

Solicite mais informações
Fone: (66) 3531-2152
Whats: (66) 99205-4072

Todo tipo de seguro a gente faz!

Qualidade e agilidade



eLOG
encomendas centro-norte

Cuiabá: (65) 3316-7517 / Sinop: (66) 3531-2142

@elogencomendas
www.elogencomendas.com.br