

**QUEM É?****CONHEÇA O DEPUTADO DANIEL SILVEIRA**

Página -3

**ÉDER TAQUES****PRESIDENTE DO OPERÁRIO MORRE VÍTIMA DA COVID-19**

Página -7

**FÁVARO COBRA****"É HORA DE DESCER DO PALANQUE E FAZER OBRAS"**

Página -4

**VÁRZEA GRANDE****2º SUSPEITO DE MATAR EMPRESÁRIA É PRESO**

Página -7

# DIÁRIO DO ESTADO

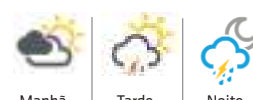
**SÁBADO****O JORNAL DIÁRIO DO ESTADO DO MATO GROSSO**

Máx 33 | Mín 21



WEBSITE

20 de fevereiro de 2021 - Ano II - Edição 483 - R\$ 3,00 | Informações: 66 3535-1000 | www.diariodoestadomt.com.br | Fundado em 2019

**ORDEM DE SERVIÇO**

## Governo inicia obras de 775 km de asfalto e construção de 40 pontes

O governador Mauro Mendes assinou as ordens de serviço para o início de obras de pavimentação em uma extensão de 775 km e a construção de 40 pontes de concreto em todas as regiões de Mato Grosso. As obras terão início (ou reinício, no caso daquelas paralisadas em razão do período chuvoso) ainda em fevereiro. *Página -3*

**Soja (saca 60Kg) Venda**

|                     |            |
|---------------------|------------|
| Sinop.....          | R\$ 147,00 |
| Sorriso.....        | R\$ 147,00 |
| Lucas R. Verde..... | R\$ 148,00 |
| Nova Mutum.....     | R\$ 149,00 |
| Rondonópolis.....   | R\$ 152,00 |

Fonte: IMEA

**Milho (saca 60Kg) Venda**

|                     |           |
|---------------------|-----------|
| Sinop.....          | R\$ 58,50 |
| Sorriso.....        | R\$ 59,00 |
| Lucas R. Verde..... | R\$ 58,80 |
| Nova Mutum.....     | R\$ 59,30 |
| Rondonópolis.....   | R\$ 60,90 |

Fonte: IMEA

**Arroz (saca 60Kg) Venda**

|  |            |
|--|------------|
| <b>Sinop</b>                           |            |
| Arroz Sequêiro Cultivar Primavera..... | R\$ 125,00 |
| <b>Sorriso</b>                         |            |
| Arroz Sequêiro Cultivar Primavera..... | R\$ 125,00 |

Fonte: AGROLINK

**Algodão**

|                     |            |
|---------------------|------------|
| Cuilába.....        | R\$ 122,65 |
| Sorriso.....        | R\$ 121,93 |
| Lucas R. Verde..... | R\$ 122,07 |
| Nova Mutum.....     | R\$ 122,27 |
| Rondonópolis.....   | R\$ 123,13 |

Fonte: IMEA

**Boi Gordo (carne comestível)**

|                   |            |
|-------------------|------------|
| Sinop.....        | R\$ 250,67 |
| Nova Mutum.....   | R\$ 252,50 |
| Rondonópolis..... | R\$ 250,00 |

Fonte: IMEA

**ÍNDICES DE PREÇOS**

|                   |            |
|-------------------|------------|
| Cesta Básica..... | R\$ 523,60 |
|-------------------|------------|

Fonte: IMEA

**Cotações**

**Dólar**  
-0,65%  
R\$ 5,4059

**Bovespa**  
-0,73%  
118.333,98 pts

**Euro**  
-0,41%  
R\$ 6,5487

**Selic**  
(2% a.a.)

**Salário mínimo**  
R\$ 1.045

DIVULGAÇÃO



## Presença de onças-pintadas tem 'boom' de 173%

A presença de novas onças-pintadas sofreu um 'boom' de 173% após as queimadas no Pantanal em Mato Grosso. Alguns dos motivos disso, segundo um levantamento feito por guias de turismo locais, foram a estiagem prolongada, os incêndios florestais, a falta de alimento e sombra às margens dos rios e alteração na vegetação pantaneira. *Página -7*

DIVULGAÇÃO

**CONTRA FORMIGAS CORTADEIRAS**

## BIOPESTICIDA EXTRAÍDO DO PEQUI

João Matheus Balduino, 19 anos, é um jovem cientista, aluno concluinte do Colégio Objetivo Juazeiro do Norte/CE. Sua paixão pela ciência e pesquisa o fez ir a fundo em um projeto sustentável de biopesticida que combate formigas cortadeiras em plantações, feito com restos de pequi, fruto típico do cerrado. *Página 4*

DECISÃO!

## Flamengo e Inter fazem "final antecipada" do Brasileirão no Maracanã

DIVULGAÇÃO



É a hora da verdade! Na penúltima rodada do Campeonato Brasileiro 2020, Flamengo e Inter fazem duelo que pode confirmar o campeão ou mudar os rumos do torneio. O Colorado soma 69 pontos, um a mais que o Rubro-Negro. *Página -6*

**Qualidade e agilidade****eLOG**  
encomendas centro-norte

Cuiabá: (65) 3316-7517 / Sinop: (66) 3531-2142

@eλογcomendas  
www.eλογcomendas.com.br



## Editorial

## Melhor a reforma

Ao enviar ao Congresso um projeto de lei complementar para alterar a sistemática de cobrança do ICMS sobre combustíveis, o governo federal cumpre os objetivos de tentar agradar aos caminhoneiros e jogar a culpa dos preços elevados nas costas dos governadores.

Oportunismo à parte, a proposta pode cumprir um papel pedagógico ao chamar a atenção para alguns dos graves problemas do regime tributário atual. Pela proposta, o imposto estadual passaria a ser cobrado na refinaria (não mais na bomba) e teria um valor fixo por unidade de medida, em vez de um percentual sobre o valor final. A arrecadação ocorreria no destino, onde o combustível é consumido.

Tais dispositivos explicitam algumas das inconsistências da norma atual. Uma delas é a incidência em cascata: atualmente a tributação federal (de R\$ 0,35 por litro do diesel) entra na base de cálculo do ICMS. A proposta do Executivo eliminaria essa duplicidade.

Entretanto tributos em cascata estão por toda parte. Chega-se inclusive ao paroxismo de um imposto fazer parte de sua própria base de cálculo, majorando a cobrança final para o consumidor. Na prática, a chamada bitributação não é exceção, mas prática consagrada no país, embora cada vez mais questionada nos tribunais nos últimos anos.

Outro tema central é o local de cobrança. Hoje o ICMS incide na origem dos produtos, o que impele os estados a concederem benefícios e isenções para atrair empresas. É um jogo em que todos perdem, pois acumulam-se distorções e ao final a perda de receita é geral.

Como há muito se sabe, a saída é uma reforma tributária que leve a uma unificação de todos os tributos indiretos em favor de uma cobrança sobre valor agregado. O governo federal sabe que a chance de seu projeto prosperar é nula, dado a fome dos governos regionais por receitas e a influência dos governadores sobre o Congresso. Com alíquotas que variam conforme as unidades da Federação, o ICMS sobre combustíveis responde por cerca de 15%, em média, da arrecadação estadual.

Com boa dose de otimismo, o texto pode ao menos proporcionar algum impulso para a tramitação da reforma tributária. Se Bolsonaro quer de fato resolver os problemas que apontou, que aja em prol de uma proposta abrangente.

“

Na prática, a chamada **bitributação não é exceção**, mas prática consagrada no país, embora cada vez mais questionada nos tribunais nos últimos anos

”

## Ranking dos Políticos - Facebook

**BOLA DENTRO**

**Câmara aprova texto-base de projeto que prevê autonomia do Banco Central**

FORNTE: G1

**Foram 339 votos favoráveis e 114 contrários.**

**TODOS OS DEPUTADOS QUE VOTARAM SIM GANHARAM PONTOS**

www.politicosp.org.br

## IMAGEM DO DIA

Crédito: Rogério Florentino/Olhar Direto



O corpo da empresária Rosemeire Soares Perin, 52 anos, que estava desaparecida desde terça (16), foi localizado na quinta (18) na região da Passagem da Conceição, em Várzea Grande. A vítima teria sido degolada e o corpo foi enrolado em um cobertor. Ela saiu de casa no final da manhã de terça, em Cuiabá, para trabalhar em Várzea Grande. Até o fechamento desta edição, dois suspeitos haviam sido presos.



## LUTO NO FUTEBOL

O presidente do Operário-VG, Éder Taques, morreu nesta sexta-feira (19) após ficar 30 dias internado há 30 dias no Hospital Santa Rosa com a Covid-19. O sepultamento aconteceu ontem à tarde, em Barão de Melgaço, onde moram seus familiares. A Federação Mato-grossense de Futebol (FMFMT) decretou luto por três dias pelo falecimento. Além de cartola, Taques também foi técnico de futebol, tendo treinado vários clubes, como o próprio Operário e Mixto, além uma passagem pela Coreia do Sul.

## ATAQUE A EMANUEL

Defensor do BRT, o secretário de Estado de Fazenda, Rogério Gallo, subiu o tom ao criticar a postura de Emanuel Pinheiro, que é a favor da implantação do VLT em Cuiabá. Em entrevista à Rádio CBN Cuiabá, Gallo questionou a insistência do prefeito em exigir a realização de um plebiscito neste momento e não quando da troca do BRT para o VLT há 10 anos, época em que Emanuel era deputado estadual da base aliada do então governador Silval Barbosa e presidia a Comissão de Fiscalização das Obras da Copa do Mundo na Assembleia Legislativa.

## REDUÇÃO DA TIRAGEM EM RESPEITO AOS FUNCIONÁRIOS

Em virtude da crise causada pelo coronavírus, o Diário do Estado MT informa aos seus leitores que seguirá presando pela qualidade da informação neste período, porém, em tiragem menor em respeito, principalmente, aos seus funcionários. Da apuração à distribuição, muita gente está envolvida, e na maior parte do tempo, próximos uns aos outros. Tudo ficará bem!



## I.N.T.E.R.L.I.G.A.D.O



POR LEANDRO CARECA

## Pouco texto para muita figura

Desde que a comunicação eletrônica começou a se tornar popular os emoticons começaram a surgir. Usando sinais de pontuação, letras e números de forma combinada formava-se algo que lembrava imagens, e isso, claro, virou "moda".

Com a popularização da tecnologia os emoticons passaram a ter a forma que conhecemos atualmente, sendo, verdadeiramente, figurinhas, grandes, pequenas, animadas ou não. Mas elas passaram a integrar, com forma e com vontade, nossa comunicação.

Esse recurso, quando corretamente usado, quebra aquela frieza característica do texto escrito. Uma imagem em meio ao amontoado de letras parece suavizar a coisa e transmitir a sensação de calor humano, tornando os interlocutores mais, digamos, "próximos".

Mas tem gente que exagera. Recebo, atualmente, mensagens que dá até trabalho entender o que está escrito, justamente pelo excesso visual.

Tem gente, inclusive, que substitui palavras por imagens, e você tem que

"decifrar" a mensagem juntando texto e figuras, algo que, no dia a dia, passa longe de ser agradável e produtivo.

Todo o recurso é bem-vindo, e deve ser usado de forma correta. Nada que se use em excesso ou de forma alheia ao seu propósito vai ter bons resultados, e o que deveria ajudar acaba por prejudicar a comunicação.

Pior que isso só o fato de não podermos falar a respeito para boa parte dos usuários, pois corre o risco do camarada ver a coisa como "pessoal" e, ao invés de usar a informação para evoluir, acabar nos colocando no papel de "intolerantes". É complicado até tentar "ensinar" nesses casos.

**E a gente vai ficando por aqui. Suas opiniões, sugestões e críticas são muito importantes, e você pode entrar em contato pelo fone (66) 99971-6500, pelo e-mail, lsmussi@hotmail.com ou visitar nosso perfil em facebook.com/paginadocareca. Do mais um grande abraço, e até a próxima, se Deus quiser!**



Procure usar os recursos tecnológicos da melhor forma possível e esteja sempre aberto às dicas e conselhos de quem tem mais experiência ou visão do tema. Já tive casos, por exemplo, em que eu, com 25 anos de tecnologia, tentei ajudar pessoas que estavam fazendo mal-uso de alguns recursos e recebi como resposta que o cidadão viu daquela forma "na internet" e que estava "gostando de usar" daquele jeito. Teve quem falou que só eu estava "reclamando". Fazer o que com pessoas assim?

**CLIC FINAL**

## EXPEDIENTE

**DIÁRIO DO ESTADO**

DIÁRIO DO ESTADO MT GRAFICA E EDITORA LTDA  
CNPJ: 22.770.157/0001-39



Diário do Estado de Mato Grosso

SINOP  
Rua dos Angetins, 10 Sala 02 –  
Jardim das Oliveiras – Sinop-MT  
CEP 78552-442 Caixa Postal 180

CUIABÁ  
Rua dos Angetins, 10 Sala 02 –  
Jardim das Oliveiras – Sinop-MT  
CEP 78552-442 Caixa Postal 180

Diretor-Geral  
Carlos Oliveira

Diretor de Redação  
José Roberto Gonçalves

Editor de Política  
Clemerson Mendes

Diagramação e Artes  
Thiago Slovinski

E-mails

atendimento@diariodoestadomt.com.br

comercial@diariodoestadomt.com.br

redacao@diariodoestadomt.com.br

Fone: 66 3535-1000

OS ARTIGOS DE OPINIÃO ASSINADOS POR COLABORADORES SÃO DE RESPONSABILIDADE EXCLUSIVA DE SEUS AUTORES

ASSINATURAS

Sinop - R\$ 600,00 anual  
Outras cidades - R\$ 800,00 anual

www.diariodoestadomt.com.br

## Compra de terra por estrangeiro



FERNANDO CADORE

**Para os produtores rurais esse é o momento de fazer reformas estruturais profundas e envia esforços em temáticas que vão ao encontro dos anseios da sociedade**

No dia 15 de dezembro do ano passado, o Senado Federal aprovou o Projeto de Lei 2.963/2019 que regula a compra e posse de terras por estrangeiros no Brasil. O tema então gerou amplo debate nas redes sociais e levou produtores de todo país a manifestarem preocupação com as consequências da pretendida flexibilização.

Visando então ampliar o debate e adequar o nosso posicionamento aos anseios da base, realizamos na Associação dos Produtores de Soja e Milho de Mato Grosso (Aprosoja), uma videoconferência no dia 06 de janeiro, em que analisamos cada um dos dispositivos do Projeto de Lei e detalhamos aos nossos associados as modificações que este pretende promover em nosso arcabouço legal.

Para ouvir nossa base e termos embasamento pra falar em nome dos associados, realizamos uma enquete nos núcleos regionais, composta basicamente por três questões cruciais abordadas pelo projeto. Participaram 6.610 produtores, que representa 91% de todos os associados.

O resultado foi o esperado. A maioria, 95,8% foram contrários à não aplicação dos limites definidos pela Lei nº 5.709/1971 para aquisição e posse de terras por empresas brasileiras constituídas com capital ou controle estrangeiro, e somente 4,2% a favor. Com a aprovação do dispositivo que confere esse tratamento, na prática teremos empresas sucursais travestidas de matrizes e a derogada da limitação que postula o artigo 190 da Constituição Federal.

Já em relação a legislação brasileira autorizar a aquisição ou a posse de terras por fundos soberanos, considerando que essas operações passem pela aprovação do Conselho de Defesa Nacional, nossos associados foram incisivos, 97,5% contra e somente 2,5% a favor.

Fundos Soberanos são basicamente países revestidos de uma roupagem jurídica e que buscam oportunidades de investimentos ao redor do mundo. Mesmo que na constituição de garantias e com o estabelecimento de limites e autorizações prévias, esta liberação viola o que postula o § 2º do artigo 11 da Lei de Introdução às normas do Direito Brasileiro (Decreto-Lei nº 4.657, de 1942, recepcionado pela CF 88), que veda expressamente a aquisição de bens imóveis suscetíveis de desapropriação no Brasil por governos estrangeiros ou organizações de qualquer natureza que estes tenham constitu-

ído. Os produtores entendem que não só o setor, mas toda a sociedade deve se manifestar veementemente contrários à aquisição de terras no Brasil por governos estrangeiros.

Considerando que houve mudanças no entendimento sobre o tratamento dispensado às empresas com capital estrangeiro na última década, ouvimos a opinião do associado da Aprosoja, em relação a nova lei que é convalidar as aquisições e posses que ocorreram antes da sua vigência. Neste quesito, 95,0% foram contra e somente 5,0% a favor.

Em relação a convalidação das operações ocorridas na vigência da Lei 5.709 de 1971, a base ficou estarecida com intento de dar legalidade às aquisições realizadas ao arripio da lei, em sua maioria, os produtores entendem que essa anomalia legislativa criaria um precedente muito perigoso e fragilizaria nosso ordenamento jurídico, a medida em que indivíduos ou organizações descontentes com o texto legal poderiam lançar mão dos mais diversos artifícios com vistas a alterar a legislação vigente e ainda modular seus efeitos.

Além dos três pontos abordados pela enquete, surgiram posicionamentos extremamente pertinentes, dentre eles o de que não dá para desprezar a atual conjuntura macroeconômica. pa Disponibilidade de solo, recursos naturais, câmbio depreciado, cotações das commodities agrícolas em alta e com perspectiva de assim se manterem no médio prazo, são elementos que aumentam expressivamente a atratividade do mercado de terras do Brasil e uma liberação irrestrita poderia ocasionar uma corrida desenfreada por esses ativos, gerando consequências futuras imprevisíveis.

Por último, é nítido o descontentamento da base em relação a falta de priorização, até hoje, de pautas como a regularização fundiária e licenciamento ambiental. Certamente evoluções significativas nessas duas pautas produziria grandes oportunidades, tanto para produtores rurais brasileiros quanto para os investidores estrangeiros. Para os produtores rurais esse é o momento de fazer reformas estruturais profundas e envia esforços em temáticas que vão ao encontro dos anseios da sociedade.

**FERNANDO CADORE É PRESIDENTE DA APROSOJA MATO GROSSO**



# Início das obras de asfalto e construção de 40 pontes

**ORDEM DE SERVIÇO.** Os investimentos aplicados são de R\$ 606 milhões e beneficiarão diretamente 56 municípios

## DA REPORTAGEM

O governador Mauro Mendes assinou as ordens de serviço para o início de obras de pavimentação em uma extensão de 775 km e a construção de 40 pontes de concreto em todas as regiões de Mato Grosso. As obras terão início, ou reinício (no caso daquelas paralisadas em razão do período chuvoso), ainda neste mês. Os investimentos aplicados são de R\$ 606 milhões e beneficiarão diretamente 56 municípios.

Também assinaram as ordens de serviço o secretário de Estado de Infraestrutura e Logística, Marcelo de Oliveira, acompanhado dos demais secretários de Estado, deputados estaduais e dos prefeitos durante evento realizado no Palácio Paiguá, em Cuiabá. Além disso, foi anunciada a elaboração de projetos para outros 1.057 km de novas pavimentações e 51 pontes de concreto, cujas ordens de serviço serão emitidas em março.

As obras e projetos que atendem 62 municípios fazem parte do programa Mais MT, considerado o maior programa de investimentos da história de Mato Grosso. Somente nas ações de infraestrutura estão previstos investimentos totais de R\$

4,73 bilhões em quatro anos (2019-2022).

De acordo com o governador Mauro Mendes, a emissão das ordens de serviço é reflexo do trabalho empenhado pela atual administração para reequilibrar as contas públicas, através de políticas austeras e controle de despesas, logo no início da gestão. Situação que possibilitou que Mato Grosso pudesse sanar as dificuldades financeiras, mudar a realidade fiscal e lançar o maior programa de investimentos de Mato Grosso, que é o Mais MT.

“Programas como este vocês já viram; muitas vezes, viraram meras peças publicitárias e não conseguiram ter efetividade por falta de recursos e até de um planejamento financeiro orçamentário para sua execução. Diferente do que está acontecendo hoje, em que aquilo que nós estamos apresentando, temos a absoluta convicção de que vai acontecer. Quero agradecer aos nossos parceiros e estaremos juntos com todos esses atores apertando o passo para que nos próximos meses tenhamos mais concretizações”, disse o governador.

Ao todo, as ordens de serviço emitidas para obras rodoviárias compreendem 23 obras entre pavimentação,

restauração, revitalização e manutenção de rodovias não-pavimentadas, totalizando 775 km, que vão beneficiar diretamente 33 municípios. Os investimentos aportados são da ordem de R\$ 402,4 milhões somente em obras nas rodovias. A prefeita de Aripuanã, Seluir Peixer Reghin, celebrou o pacote de obras que o município está recebendo: pavimentação de 41,19 km da MT-208, além das obras de manutenção de 90,52 km na mesma rodovia e da construção da ponte de concreto sobre o Rio Aripuanã, com 240 metros de extensão.

“É um momento de agradecimento. Nós que viemos do interior usamos muito a palavra gratidão e essa gratidão devemos a todos que olham para o nosso interior. Hoje Aripuanã é a cidade com maior mina de minério, com número de projetos de plano de manejo reflorestado, é um município que tem o primeiro garimpo com licença para trabalhar. E esse anseio do povo chegou até aqui. Hoje não somos mais fim de linha. São 76 anos de Aripuanã e vamos agora conseguir interligar nosso município ao Estado de Mato Grosso”.

Além da pavimentação, foram emitidas ordens de serviço para execução



FOTO: DIVULGAÇÃO

**Serão feitos 775 km de asfalto novo e construídas 40 pontes**

de 40 pontes de concreto, que serão construídas sobre rios, córregos e vazantes em 19 rodovias estaduais e vão beneficiar diretamente 34

municípios, proporcionando a melhoria de interligação entre eles. Os investimentos aplicados são de R\$ 176,8 milhões nessas obras, que va-

riam de 30 até 692 metros de extensão. A maior ponte será construída sobre o Rio Teles Pires I, na divisa entre Nova Guarita e Carlinda.

## FÁVARO COBRA

# “É hora de descer do palanque e fazer obras em Mato Grosso”

## DA REPORTAGEM

Membro da Comissão de Infraestrutura do Senado, o senador Carlos Fávaro (PSD) está articulando a convocação do ministro da Infraestrutura Tarcísio de Freitas para cobrar explicações sobre o que classifica de “inércia do Governo Federal” quanto às obras estruturantes prometidas para Mato Grosso. O social-democrata cobra respeito como Estado que bate recordes todos os anos na produção agrícola e ajudou a eleger o presidente da República Jair Bolsonaro com 66,42% dos votos válidos.

Além do ministro Tarcísio de Freitas, Fávaro pretende fazer outras duas convocações para tratar do assunto. A lista inclui o ministro do Tribunal de Contas da União (TCU), Bruno Dantas, que fiscaliza a execução de obras federais em Mato Grosso e o presidente da Agência Nacional de Transportes Terrestres (ANTT), Davi Barreto.

“Mais uma vez a história se repete. A euforia das ruas vem para dentro da administração pública. Não per-



FOTO: DIVULGAÇÃO

**Senador Carlos Fávaro cobra execução de obras prometidas**

cebem que a eleição acabou e querem continuar fazendo o palanque eleitoral sem se dedicar aos projetos para viabilizar as obras que foram

prometidas. Mais uma vez isso acontece, infelizmente”, lamentou Fávaro. As obras que Fávaro exige a execução por parte do Ministério da In-

fraestrutura são as rodovias BR-242, BR-174, BR-158 e as ferrovias Ferronorte e Fico. Além disso, exige a revisão da concessão da BR-163.

## QUEM É?

# Conheça o deputado Daniel Silveira

## DA REPORTAGEM

A prisão determinada pelo ministro Alexandre de Moraes, do Supremo Tribunal Federal (STF), é mais uma na ficha do deputado federal Daniel Silveira (PSL-RJ), um ex-policia militar que acumulou punições na corporação que integrava e foi denunciado por uso de atestado médico falso.

Falas ofensivas semelhantes às que levaram à prisão dele agora já eram conhecidas pelo comando da PM fluminense, que classificou como “mau comportamento” sua postura ao longo da passagem de quase seis anos na corporação.

Preocupava a PM as publicações de Silveira em sua página no Facebook, em que ofendia líderes religiosos e a imprensa. A ficha também tem registro de faltas e atrasos ao trabalho. Foram 26 dias de prisão, 54 de detenção, 14 repreensões e duas advertências que, para a própria PM, deixaram “cristalina sua inadequação ao serviço policial militar, mesmo tendo recebido inúmeras oportunidades, confirmando ineficiência do caráter educativo”.

O histórico de punições foi revelado pelo site The In-

tercept em agosto de 2020. À época, ele afirmou que as penas administrativas foram impostas porque criticou arbitrariedades de alguns oficiais da PM. A carreira de PM foi oficialmente interrompida no dia 4 de outubro de 2018, quando sua exclusão da corporação em razão de sua candidatura para a Câmara foi publicada no Boletim Interno — como não havia completado 10 anos de serviço público militar, ele não poderia se licenciar para concorrer.

Naquele mesmo dia, ganhou notoriedade ao exibir quebrada a placa em homenagem à vereadora Marielle Franco (PSOL) num comício em Petrópolis, sua cidade natal. Na Câmara, integrou a bancada mais radical do bolsonarismo. Durante a pandemia, foi alvo de ação civil pública do MP-RJ que buscava impedir sua participação em atos contra o fechamento do comércio no Rio. Silveira se tornou alvo de dois inquéritos na corte — um apura atos antidemocráticos e o outro, fake news. Moraes é relator de ambos os casos, e a ordem de prisão contra o deputado bolsonarista foi expedida na investigação sobre notícias falsas.

FOTO: DIVULGAÇÃO

## COMETEU EXCESSOS

# Neri defende perda de mandato

## DA REPORTAGEM

O deputado federal Neri Geller (PP) afirma que irá ser favorável a aplicação de punições contra o colega de Câmara, Daniel Silveira (PSL-RJ), caso fique comprovado que o parlamentar cometeu excessos ao defender a ditadura militar e atacar ministros do Supremo Tribunal Federal (STF). Preso em flagrante na noite de terça (16), o deputado já foi acionado pela Mesa Diretora no Conselho de Ética da Casa. O presidente Arthur Lira (PP) e a cúpula da Câmara pedem a perda do mandato de Daniel, por quebra de

decoro.

De acordo com Neri, ninguém está acima da lei. O deputado ainda defende que o caso de Silveira não pode ser prioridade no Congresso, já que uma série de temas importantes para o país está em pauta. “Vou analisar claramente a posição de defender as prerrogativas do deputado, que é a livre manifestação, a posição individual de cada um, mas a gente não pode exceder os limites da lei, deixar com que qualquer cidadão possa fazer incitação contra a ordem do Brasil. Se cometeu excesso, terá meu voto para a punição”.



FOTO: DIVULGAÇÃO

**Neri defende que Silveira perca o mandato**



**Deputado acumulou punições na PM e quebrou placa de Marielle Franco**



| AGRICULTURA                |                           | PECUÁRIA                   |                           | CONJUNTURA ECONÔMICA       |                        | Dólar Comercial              |  | Dólar PTAX                  |  | Dólar Turismo                       |  | Euro Comercial |  | Euro x Dólar  |  | INDICADORES |  |
|----------------------------|---------------------------|----------------------------|---------------------------|----------------------------|------------------------|------------------------------|--|-----------------------------|--|-------------------------------------|--|----------------|--|---------------|--|-------------|--|
| Cotação do dia: 18/02/2021 |                           | Cotação do dia: 18/02/2021 |                           | Cotação do dia: 21/01/2021 |                        | 5,3989 -0,78%                |  | 5,3924 -0,58%               |  | 5,6406 -0,51%                       |  | 6,5422 -0,51%  |  | 1,2131 +0,48% |  |             |  |
| SOJA                       | Campos de Júlio R\$140,00 | BOI                        | Novo São Joaquim R\$15,68 | Cesta Básica               | Curitiba R\$ 611,34    | Mega-Sena                    |  | Quina                       |  | BOLSA DE VALORES   BVSP BOVESPA IND |  |                |  |               |  |             |  |
| MILHO                      | Nova Litorânea R\$16,15   | CA                         | Cáceres R\$16,51          | VBP MT                     | Mato Grosso R\$ 112,73 | Concurso 2345 (17/02/21)     |  | Concurso 0494 (18/02/21)    |  | PONTOS                              |  | VOLUME         |  | MÁXIMO DIA    |  | MÍNIMO DIA  |  |
| ALGODÃO                    | Curitiba R\$155,57        | LEITE                      | Nordeste R\$1,58          | Emp. Agro                  | Mato Grosso 332,784    | 07 16 19 22 28 55            |  | 03 12 29 38 52              |  | 118.481,66                          |  | 32,07 bl       |  | 119.249,77    |  | 117.867,30  |  |
| Fonte: SIBA                |                           | Fonte: SIBA                |                           | Fonte: SIBA                |                        | Acumulada: R\$ 34.000.000,00 |  | Acumulada: R\$ 3.600.000,00 |  | Variação                            |  |                |  |               |  |             |  |
|                            |                           |                            |                           |                            |                        |                              |  |                             |  | -0,6%                               |  |                |  |               |  |             |  |

# Biopesticida extraído do pequi contra as formigas cortadeiras

**CRIAÇÃO DE BRASILEIRO.** Paixão pela ciência fez jovem cientista elaborar projeto sustentável

FOTO: DIVULGAÇÃO

## DA REPORTAGEM

João Matheus Balduino, 19 anos, é um jovem cientista, aluno concluinte do Colégio Objetivo Juazeiro do Norte/CE. Sua paixão pela ciência e pesquisa o fez ir a fundo em um projeto sustentável de biopesticida que combate formigas cortadeiras em plantações, feito com restos de pequi, fruto típico do cerrado.

Na década de 1970, o pesquisador e entomologista Domingos Gallo levantou números impressionantes sobre o impacto das saúvas na atividade agropecuária. Estudos das formigas cortadeiras, ele chegou à conclusão de que dez saúveiros por hectare da espécie *Atta capiguara* são capazes de se alimentar de 21 kg de capim por dia.

O valor é equivalente ao consumo diário de um boi em regime de pasto. Considerando que saúveiros maduros (com até cinco anos), têm entre 3,5 e 7 milhões de indivíduos fica fácil enxergar

o tamanho do problema.

O Projeto Biopequi, elaborado pelo estudante com orientação da professora Lillian Duarte, beneficiará produtores da região do Cariri. A ideia é produzir a substância em massa e distribuí-la gratuitamente.

“Quero ajudar os pequenos agricultores. A agricultura é a fonte de renda dessas famílias e as formigas cortadeiras podem fazer grandes estragos nas hortas. O produto é fabricado com a casca do pequi, uma matéria-prima de baixo custo e fácil produção”, explica Matheus.

Ele conta que, em 2019, iniciou as pesquisas sobre o fruto e suas propriedades e, no laboratório do colégio, começou a colocar em prática os experimentos.

“Fizemos também entrevistas com profissionais da área ambiental para saber os danos que os pesticidas poderiam causar ao solo, às plantas e ao meio ambiente”, conta.

O sonho de João Matheus é ampliar fronteiras

e beneficiar agricultores de todo o país.

## FORMIGA CORTADEIRA

As formigas cortadeiras (*Atta sexdens*, *Atta laevigata* e *Acromyrmex* spp.) podem causar severas desfolhas em mudas, ainda nos viveiros e em pomares em formação. Quando não controladas, após a transferência das mudas para o campo, retardam o desenvolvimento e podem causar até morte de plantas.

Quenquém, saúva-de-vidro, saúva limão e saúva-mata-pasto: essas são apenas algumas das espécies de formigas cortadeiras que fazem a festa em quintais alheios. Elas cortam e carregam as folhas até os seus ninhos porque esse material é utilizado para a produção de fungos que, mais tarde, servirão de alimento para esses insetos. O problema é que esse processo acaba causando prejuízo aos agricultores. Isso porque, da noite para o dia, as formigas cortadeiras são capazes de desfolhar boa parte



Projeto de biopesticida combate formigas cortadeiras em plantações

de uma árvore, isso quando não acabam com as folhas de toda a planta. Nos cultivos de eucalipto, por exemplo, elas podem impactar até mesmo no diâmetro e na altura dos troncos, diminuindo a produ-

tividade e qualidade da área. Nos jardins, hortas e pomares, é muito comum que as formigas cortadeiras acabem impedindo até mesmo o crescimento das plantas, já que as atacam ainda na fase

de mudas. Além disso, a infestação também pode acarretar em uma diminuição da resistência das árvores em relação a outros insetos e no desequilíbrio da presença de outros organismos.

## GOV.BR

# Clientes de bancos podem acessar serviços do governo pelo app

## DA REPORTAGEM

Clientes de instituições financeiras podem ter acesso direto a serviços digitais oferecidos pelo governo por meio dos aplicativos dos bancos. Os serviços são da plataforma gov.br. Além da União, Distrito Federal, 11 estados e 74 municípios estão integrados à plataforma gov.br.

Atualmente, 93 milhões de pessoas têm cadastro no gov.br. Entre os principais serviços oferecidos pelo portal estão o Meu INSS, a Carteira Digital de Trânsito, a Carteira de Trabalho Digital, Sacar Abono Salarial e Solicitar Seguro-Desemprego.

Nos estados e nos municípios que aderiram ao gov.br, o usuário pode ter o acesso ao Imposto sobre Propriedade de Veículos Automotores (IPVA), arrecadado pelos estados, ao Imposto Predial e Territorial Urbano (IPTU) e taxas de limpeza e de iluminação pública, administrados pelos municípios que já tenham aderido ao gov.br.

Atualmente, o Banco do Brasil, Bradesco, Banrisul e BRB oferecem o acesso aos



FOTO: DIVULGAÇÃO

São 4 bancos e agora uma cooperativa integrados à plataforma

serviços por meio dos aplicativos.

A Caixa estuda adesão à plataforma. Nesta semana, o Sicoob, uma cooperativa financeira, também passou a oferecer o acesso à plataforma.

De acordo com a Secretaria de Governo Digital do Ministério da Economia, 5 milhões de clientes da cooperativa podem entrar na plataforma gov.br com as mesmas credenciais de acesso utilizadas no aplicativo da instituição.

A secretaria informa que o acesso por meio do aplicativo é seguro e, com a integração, o governo tem acesso apenas ao nome completo, CPF, telefone e e-mail do usuário.

## SEU BOLSO

# Bolsonaro diz que impostos federais sobre gás e diesel serão zerados

## DA REPORTAGEM Agência Brasil

O presidente Jair Bolsonaro afirmou na quinta (18), durante sua live semanal nas redes sociais, que o governo decidiu zerar os impostos federais que incidem sobre o gás liquefeito de petróleo (GLP) – o gás de cozinha – e o óleo diesel. A suspensão sobre o gás será definitiva. Já a interrupção na cobrança federal sobre o diesel terá duração de dois meses. As medidas foram decididas em uma reunião do presidente com a equipe econômica, ocorrida durante a tarde, e passarão a valer no próximo mês.

“A partir de 1º de março agora, não haverá mais qualquer tributo federal no gás de cozinha, ad eternum. Então, não haverá qualquer tributo federal no gás de cozinha, que está, em média, hoje em dia, R\$ 90, na ponta da linha, para o consumidor lá.

E o preço na origem

está um pouco abaixo de R\$ 40. Então, se está R\$ 90, os R\$ 50 aí é ICMS, imposto estadual, e é também para pagar ali a distribuição e a margem de lucro para quem vende na ponta da linha”, disse o presidente. No caso do diesel, Bolsonaro explicou que o corte no imposto será temporário até que o governo encontre uma forma de eliminar a cobrança de forma definitiva.

O presidente também criticou reajustes recentes no preço dos combustíveis por parte da Petrobras e chegou a indicar que haverá mudanças na estatal em breve.

Atualmente, o único imposto federal incidente sobre o GLP e o diesel é o PIS/Co-fins, que é de R\$ 2,18 por botijão e cerca de 35 centavos por litro do diesel, segundo informações da Agência Nacional de Petróleo (ANP). A Cide, outro imposto federal cobrado sobre combustíveis, já está zerada tanto para o diesel quanto para o GLP.

FOTO: DIVULGAÇÃO



Medidas passam a valer a partir de março

## ÁGUA BOA

# Agritex faz entrega de micro-ônibus adaptado para Associação Pestalozzi

FOTO: NOTÍCIAS INTERATIVAS

## DA REPORTAGEM

A Agritex realizou nesta semana a entrega de um micro-ônibus Iveco adaptado com equipamentos especiais para a Associação Pestalozzi de Água Boa. O diretor Gerson Garbuio explicou que numa parceria com a Case e a Iveco, foi possível comprar o veículo zero km adaptado para atender aos alunos com necessidades especiais que estudam na unidade. No ato de entrega,

houve manifestação dos líderes da Associação. Marta Mignoso disse que se tratava de uma verdadeira bênção o novo meio de transporte, já que o ônibus antigo estava com constantes problemas mecânicos.

O diretor da Escola, Marcello Godoy, declarou que o coletivo vai atender perfeitamente às necessidades de transporte dos alunos da escola. Atualmente, a Pestalozzi atende cerca de 150 estudantes.



Veículo é adaptado para equipamentos especiais



**66 3535-1000**  
PUBLICAÇÕES OFICIAIS

# CLASSIFICADOS

**CONSORCIO INTERMUNICIPAL DE SAÚDE DA REGIÃO DO "VALE DO PEIXOTO"**  
CNPJ: 02.997.711/0001-08 E-mail: [cisvaledopeixoto@gmail.com](mailto:cisvaledopeixoto@gmail.com)  
Municípios: Matupá, Novo Mundo, Peixoto de Azevedo e Terra Nova do Norte.

**14º AVISO DE CREDENCIAMENTO DE SERVIÇOS MÉDICOS**

INSCRIÇÃO Nº 012/2021

O CONSORCIO INTERMUNICIPAL DE SAÚDE DA REGIÃO DO VALE DO PEIXOTO, por meio de sua Presidente da Comissão Permanente de Licitação, torna público a todos os interessados que a empresa **CLÍNICA ROSSETTI LTDA** com CNPJ nº 02.936.295/0001-38, fora julgada APTA ao EDITAL Nº 013/2020 DA CHAMADA PÚBLICA Nº 002/2020 para os serviços médicos, no segmento de "CONTRATAÇÃO DE EMPRESA HABILITADA PARA PRESTAÇÃO DE EXAMES CLÍNICO DE ULTRASSONOGRAFIA POR VALOR UNITÁRIO CONFORME TABELA DE PREÇOS E SERVIÇOS, NÃO PODENDO ULTRAPASSAR O VALOR UNITÁRIO DEFINIDO NA TABELA DE PREÇOS - ANEXO I - TERMO DE REFERÊNCIA", do respectivo chamamento público, produzindo desde já seus efeitos legais.

Peixoto de Azevedo/MT, 19 de fevereiro de 2021.

**GLEICIANE NOLETO LOPES**  
Presidente - CPL

**RAFAEL SOUZA BARROS**  
Secretário Executivo-CISRPV

Rua Teotônio Vilela, nº 645, Salas 2 e 3, Bairro Centro, CEP: 78.530-000, Fone: (66) 3575-2489  
Peixoto de Azevedo - MT

**CONSORCIO INTERMUNICIPAL DE SAÚDE DA REGIÃO DO "VALE DO PEIXOTO"**  
CNPJ: 02.997.711/0001-08 E-mail: [cisvaledopeixoto@gmail.com](mailto:cisvaledopeixoto@gmail.com)  
Municípios: Matupá, Novo Mundo, Peixoto de Azevedo e Terra Nova do Norte.

**16º AVISO DE CREDENCIAMENTO DE SERVIÇOS MÉDICOS**

INSCRIÇÃO Nº 015/2021

O CONSORCIO INTERMUNICIPAL DE SAÚDE DA REGIÃO DO VALE DO PEIXOTO, por meio de sua Presidente da Comissão Permanente de Licitação, torna público a todos os interessados que a empresa **WEBER & SANTOS LTDA** com CNPJ nº 19.867.936/0001-41, fora julgada APTA ao EDITAL Nº 013/2020 DA CHAMADA PÚBLICA Nº 002/2020 para os serviços médicos, no segmento de "CONTRATAÇÃO DE EMPRESA HABILITADA PARA PRESTAÇÃO DE EXAMES CLÍNICO DE ULTRASSONOGRAFIA POR VALOR UNITÁRIO CONFORME TABELA DE PREÇOS E SERVIÇOS, NÃO PODENDO ULTRAPASSAR O VALOR UNITÁRIO DEFINIDO NA TABELA DE PREÇOS - ANEXO I - TERMO DE REFERÊNCIA", do respectivo chamamento público, produzindo desde já seus efeitos legais.

Peixoto de Azevedo/MT, 19 de fevereiro de 2021.

**GLEICIANE NOLETO LOPES**  
Presidente - CPL

**RAFAEL SOUZA BARROS**  
Secretário Executivo-CISRPV

Rua Teotônio Vilela, nº 645, Salas 2 e 3, Bairro Centro, CEP: 78.530-000, Fone: (66) 3575-2489  
Peixoto de Azevedo - MT

**ANA CRISTINA FREITAS RUST - ARMAZÉM DE GRÃOS FAZENDA PARAISO**, CNPJ/CPF: 576.831.236-68, localizada na RODOVIA MT 242, SN, ZONA RURAL, CEP: 78.888-000, NOVA UBIRATÁ-MT. Torna público que requereu a Secretaria de Estado de Meio Ambiente - SEMA a LICENÇA POR ADESAO E COMPROMISSO - LAC, para atividade de ARMAZENS GERAIS. Não EIA/RIMA

A empresa **ADMA - Indústria e Comércio de Madeiras LTDA - EPP**, CNPJ: 09.652.268/0001-82, torna público que requereu a SEMA a Licença Prévia (LP) e Licença de Instalação (LI) de Ampliação, no município de Sinop/MT, Não EIA/RIMA, Acácia Florestal Engenharia (66) 3532-3297).

**NOVANET PROVEDOR E WEB LTDA ME**, CNPJ Nº 10.668.463/0001-80, torna público que requereu junto à Secretaria Estadual do Meio Ambiente - SEMA/MT, a Licença Prévia (LP) e Licença de Instalação (LI) para atividade de rede de telecomunicação - fibra óptica, situado na Rua das Acácias, 992, Bairro Rui Pires de Lima, Novo Progresso - PA, CEP: 68.193-000.

**MAYCO OBERDAN VOLLMERHAUSEN NOBREGA** 03307904124, CNPJ 40.457.669/0001-21, torna público que requereu junto a SAMA/SORRISOMT a Licença Prévia (LP), Licença de Instalação (LI) e Licença de Operação (LO) para atividade de Serviços de manutenção e reparação elétrica de veículos automotores / Serviços de manutenção e reparação mecânica de veículos automotores, localizada na AV Adolmo Bedin, N 168, Jardim das Américas, Município de Sorriso/MT, não foi determinado EIA-RIMA. (TOP PROJETOS 3544-0266)

**FAZENDA VIANMACEL**, torna público que requereu da SMMA/NOVA MARINGÁ, a Licença Prévia, Licença de Instalação e Licença de Operação, para atividade de Armazém de grãos e secador, localizado na Estrada Rural S/N no Distrito de Brianorte Município de Nova Maringá / MT.

**FAZENDA MADRE PAULINA**, torna público que requereu junto da SMMA - NOVA MARINGÁ a Licença Prévia, Licença de Instalação e Licença de Operação, para atividade de Armazém de Grãos, localizado na Estrada Rural S/N no Distrito de Brianorte Município de Nova Maringá / MT.

**FAZENDA CENTRO OESTE III**, torna público que requereu junto a SMMA - NOVA MARINGÁ a Licença Prévia, Licença de Instalação e Licença de Operação, para atividade de Armazém de Grãos, localizado na Rod. MT-249 KM 180, no Município de Nova Maringá / MT.

**FAZENDA CRISTALINA DO NORTE**, torna público que requereu da SMMA/NOVA MARINGÁ, a Licença Prévia, Licença de Instalação e Licença de Operação, para atividade de Armazém em Geral, localizado na Estrada Rural S/N, Município de Nova Maringá / MT.

**CONSORCIO INTERMUNICIPAL DE SAÚDE DA REGIÃO DO "VALE DO PEIXOTO"**  
CNPJ: 02.997.711/0001-08 E-mail: [cisvaledopeixoto@gmail.com](mailto:cisvaledopeixoto@gmail.com)  
Municípios: Matupá, Novo Mundo, Peixoto de Azevedo e Terra Nova do Norte.

**15º AVISO DE CREDENCIAMENTO DE SERVIÇOS MÉDICOS**

INSCRIÇÃO Nº 014/2021

O CONSORCIO INTERMUNICIPAL DE SAÚDE DA REGIÃO DO VALE DO PEIXOTO, por meio de sua Presidente da Comissão Permanente de Licitação, torna público a todos os interessados que a empresa **R. D. LOPES EIRELI** com CNPJ nº 40.496.246/0001-10, fora julgada APTA ao EDITAL Nº 031/2020 DA CHAMADA PÚBLICA Nº 012/2020 para os serviços médicos, no segmento de "CONTRATAÇÃO DE PESSOA JURÍDICA HABILITADA PARA A PRESTAÇÃO DE SERVIÇO NA ÁREA MÉDICO CLÍNICO GERAL PLANTONISTA DE 12 (DOZE) HORAS DE SEGUNDA A SEXTA-FEIRA, E PLANTÕES DE 12 (DOZE) HORAS NOS FERIADOS E FÉRIAS DE SEMANA, E MÉDICO CLÍNICO GERAL PARA AUXÍLIO CIRÚRGICO (SOBREVIVOS) POR VALOR UNITÁRIO CONFORME TABELA DE PREÇOS E SERVIÇOS", do respectivo chamamento público, produzindo desde já seus efeitos legais.

Peixoto de Azevedo/MT, 19 de fevereiro de 2021.

**GLEICIANE NOLETO LOPES**  
Presidente - CPL

**RAFAEL SOUZA BARROS**  
Secretário Executivo-CISRPV

Rua Teotônio Vilela, nº 645, Salas 2 e 3, Bairro Centro, CEP: 78.530-000, Fone: (66) 3575-2489  
Peixoto de Azevedo - MT

**CONSORCIO INTERMUNICIPAL DE SAÚDE DA REGIÃO DO "VALE DO PEIXOTO"**  
CNPJ: 02.997.711/0001-08 E-mail: [cisvaledopeixoto@gmail.com](mailto:cisvaledopeixoto@gmail.com)  
Municípios: Matupá, Novo Mundo, Peixoto de Azevedo e Terra Nova do Norte.

**AVISO DE ABERTURA DE LICITAÇÃO**  
PREGÃO PRESENCIAL - SRP Nº 002/2021

O CONSORCIO INTERMUNICIPAL DE SAÚDE DA REGIÃO DO VALE DO PEIXOTO, através da Equipe de Pregão, torna público que realizará no próximo dia 05 DE MARÇO DE 2021, às 08h00min, na Sede do Consórcio, o PREGÃO PRESENCIAL SRP Nº 002/2021, com objeto "REGISTRO DE PREÇO PARA FUTURA E EVENTUAL CONTRATAÇÃO DE PESSOA JURÍDICA HABILITADA PARA FORNECIMENTO DE GÊNEROS ALIMENTÍCIOS, a fim de suprir as necessidades do Hospital Regional de Peixoto de Azevedo, constantes no Termo de Referência, tudo em conformidade com as disposições no edital e seus anexos, que o integram e complementam, para todos os efeitos jurídicos legais, em atendimento ao Consórcio Intermunicipal de Saúde da Região do Vale do Peixoto, conforme EDITAL DO PREGÃO PRESENCIAL - SRP Nº 002/2021, que poderá ser adquirido pelo e-mail: [cisvaledopeixoto@gmail.com](mailto:cisvaledopeixoto@gmail.com), ou baixado gratuitamente no seguinte endereço eletrônico: [www.cisvaledopeixoto.com.br](http://www.cisvaledopeixoto.com.br), e maiores informações no Setor de Licitações, de segunda a sexta-feira, das 07:00h às 11h e 13h às 17h, ou pelo fone (66) 3575-2489.

Peixoto de Azevedo MT, 19 de fevereiro de 2021.

**GENIFER KAISER**  
Pregoeira Oficial do CISVP

Rua Teotônio Vilela, nº 645, Salas 2 e 3, Bairro Centro, CEP: 78.530-000, Fone: (66) 3575-2489  
Peixoto de Azevedo - MT

**PREFEITURA MUNICIPAL DE MATUPÁ - MT**  
**AVISO DE RETIFICAÇÃO LICITAÇÃO PREGÃO PRESENCIAL - Nº. 05/2021**

A Prefeitura Municipal de Matupá, através da equipe de pregoeiro (a), comunica a todos os interessados que realizará no próximo dia 08 de março de 2021 às 08h00min na sede da Prefeitura Municipal, a "PREGÃO PRESENCIAL PARA CONTRATAÇÃO DE EMPRESA PARA PRESTAÇÃO DE SERVIÇOS DE MANUTENÇÃO NA REDE DE ILUMINAÇÃO PÚBLICA DO MUNICÍPIO DE MATUPÁ/MT". Maiores informações através do Edital Retificado nº. 015/2021, que está disponível no site <http://www.matupa.mt.gov.br/Administracao/Portais/> e pode ser solicitado pelo e-mail [atendimento@matupa.mt.gov.br](mailto:atendimento@matupa.mt.gov.br) ou junto à sede da Prefeitura Municipal localizada da Av. Herminio Ometto, 101, ZE-022, fones (66) 3595-3100 das 07h00min às 11h00min.

Matupá - MT, 19 de fevereiro de 2021.  
**ALEXSANDRA TOSTA BATISTA - Pregoeira Oficial**

**INFORMAÇÃO CULTURA VARIEDADES CLASSIFICADOS PUBLICAÇÕES OFICIAIS**

**DIÁRIO DO ESTADO**  
O jornal de Mato Grosso  
66 3535-1000

**URBANO**  
Como faz bem.

**Oportunidade de emprego para PCD!**

(Pessoa com deficiência)  
**Estamos recrutando pessoas com deficiência para trabalhar em diversas áreas da empresa. Venha trabalhar com a gente!**

Caso você tenha interesse, encaminhe seu currículo para o e-mail [curriculo@urbano.com.br](mailto:curriculo@urbano.com.br)

Ou preencha a ficha de solicitação de emprego, no portaria da empresa, **Rua João Pedro Moreira de Carvalho 2, 5269, chácara 574-F, Bairro de Chácara - Sinop/MT, em horário comercial.**

**IMÓVEIS RURAIS EM MATO GROSSO**

**Fazenda, Nova Canaã do Norte/MT, 2,25ha c/ div. bens., Pirapozinho ou Faz. Adriano. Inicial R\$ 13.576.483,00**

**Fazenda, Cocalinho/MT, 1,774ha, Faz. Água Preta e Faz. Água Breia II. Inicial R\$ 5.572.418,00**

**JUARA/MT**

**Fazenda 154ha, Estr. Vicinal, acesso pela Rod. MT-325. Inicial R\$ 1.346.876,00.**

**Sítio 96ha, Agropecuária Nova Campinas II. Inicial R\$ 832.296,00.**

**Sítio 75ha, Distr. Catuaí. Inicial R\$ 641.097,00.**

**Sítio 50ha, Agropecuária Nova Campinas V. Inicial R\$ 511.966,00.**

**Sítio 31ha, Agropecuária Nova Campinas III. Inicial R\$ 338.572,00.**

**Fazenda 115ha, Agropecuária Nova Campinas IV. Inicial R\$ 201.829,00.**

**TODOS COM POSSIBILIDADE DE PARCELAMENTO**  
[balbinoleiloes.com.br](http://balbinoleiloes.com.br) | 0800-707-9272

**PREFEITURA MUNICIPAL DE IPIRANGA DO NORTE**  
1º EDITAL DE RETIFICAÇÃO PREGÃO PRESENCIAL Nº 004/2021

A PREFEITURA MUNICIPAL DE IPIRANGA DO NORTE/MT, com sede na Rua dos Girassóis, n.º 387 - Esq. Av. Fortaleza, Centro, Ipiranga do Norte - MT, CEP 78578-000, pela sua PREGOEIRA, designada pela Portaria n.º 152/2021, torna público para conhecimento de todos os interessados que realizou a data de abertura do Certame do Pregão Presencial 004/2021, cujo objeto é "Registro de Preços para Futura e Eventual Aquisição de Combustíveis (Alcool, Gasolina e Óleo Diesel Comum), para abastecimentos da frota municipal de Ipiranga do Norte - MT", tendo em vista que as retificações realizadas afetam a formulação das propostas, nos termos do art. 21, § 4º da Lei 8.666/93, a data de abertura do Certame passa a ser no dia 05 de Março de 2021, às 07:30, horário local, na sala de Licitações da Prefeitura Municipal de Ipiranga do Norte, localizada no endereço citado acima.

Ipiranga do Norte/MT, 19 de Fevereiro de 2021.  
**Ana Kelly Ribeiro Pitteri**  
Pregoeira Municipal  
K3 Publicações em Jornais - [k3publicacao@gmail.com](mailto:k3publicacao@gmail.com)

**Amazônia® Seguros**

**Seguros para Agronegócios**

Opções de seguros para sua produção agrícola, equipamentos, propriedade e funcionários.

Solicite mais informações  
Fone: (66) 3531-2152  
Whats: (66) 99205-4072

Todo tipo de seguro a gente faz!

**eLOG** encomendas centro-norte

**ENVIOS EXPRESSOS**

**+150 LOCALIDADES** Norte - Centro Oeste - Sudeste

**AGILIDADE SEGURANÇA RAPIDEZ**

(65) 3623-2939  
(65) 9 9699-3505  
[www.elogcomendas.com.br](http://www.elogcomendas.com.br)



# Patrick aposta em "equilíbrio" contra o Fla e respira decisão

**INTER.** Meia fala sobre ambiente para jogo que vale o título brasileiro e postura da equipe

FOTO: RICARDO DUARTE

## DA REPORTAGEM

Patrick não é diferente dos torcedores. Convive com um misto de alegria pelo momento que atravessa em campo, junto com o Inter, mas sofre com a angústia nos dias que antecedem a partida contra o Flamengo no domingo. Para ser campeão no Maracanã, o meia alerta para a necessidade de o time atuar da mesma forma ao longo dos 90 minutos e vê o time mais equilibrado com Abel Braga. Natural do Rio de Janeiro, o colorado nutre o sonho de levantar uma taça no palco da partida. Para realizar o feito, cumpre a rotina de treinos e ouve as orientações de Abel. Porém, reconhece que a proximidade com a conquista e o significado para o clube gaúcho não saem da cabeça dos atletas. "É difícil esquecer este momento. Estamos assumindo uma grande responsabilidade. Lutar por um título que o Inter não ganha há 41 anos. Faltam poucos dias", diz Patrick. Para acabar com o Brasileiro no Rio, a partida do primeiro turno contra os cariocas serve de lição. Na ocasião, o duelo acabou empatado em 2 a 2. O Inter, após dominar as ações no primeiro tempo, sofreu com a pressão do Flamengo após o intervalo e cedeu o empate nos minutos finais. Patrick vê um time mais equilibrado sob o comando de Abel Braga para evitar isso.

"No primeiro jogo, pressionamos, tivemos posse no



Patrick busca ajudar o Inter a ser campeão domingo

primeiro tempo. Roubamos bolas no campo ofensivo e fizemos gols. No segundo, eles tiveram a posse e nós nos defendemos. A diferença que precisa ocorrer é ter o equilíbrio na partida toda. Não pressionar no primeiro tempo e só se defender

no segundo. A equipe que o Abel trabalha tem menos posse, mas mantém o equilíbrio. Essa será a diferença. Temos mais equilíbrio que antes", apostou. Na liderança do Brasileiro com 69 pontos, um a mais que os comandados de Rogério Ceni, o Inter

será campeão com uma rodada de antecedência caso vença. Entretanto, o empate mantém a vantagem e permite seguir dependendo das próprias forças, contra o Corinthians, no último compromisso. O que não fará o time mais conservador.

"Um empate não termina o campeonato. Temos ciência que, se vencermos, nos sagramos campeões, mas um empate nos mantém à frente e só dependemos de nós na última rodada. Sabemos que o empate está a nosso favor, mas não jogaremos pelo em-

pate. Buscaremos fazer como ocorreu ao longo da competição", assegura Patrick.

O Colorado treina hoje (20) pela manhã e logo em seguida viaja ao Rio de Janeiro. O duelo com o Flamengo será disputado às 15h deste domingo (21) no Maracanã.

## FUGA DA QUEDA

# Vasco desafia números e fé contra o Corinthians

## DA REPORTAGEM

Impossibilitada de frequentar estádios por conta da pandemia do novo coronavírus, proibição que atinge a todos os públicos do Brasileiro, a torcida do Vasco ajuda como pode. Entre críticas pela má campanha, situação intensificada após a derrota para o Internacional, há o apoio na luta contra o rebaixamento. Uma campanha lançada nas redes sociais, porém, contrasta com pouco mais de 10 anos de jejum contra o Corinthians.

A #MilagreDeltaquera, especialmente no Twitter, reúne mensagens de apoio visando o confronto de domingo em São Paulo. Trata-se de um jogo no qual o time de São Januário pode ter a quarta queda para a Série B confirmada ou continuar em busca da salvação: se o Bahia

ganhar do Fortaleza, no sábado, o time carioca cai caso não vença o Timão.

Talvez só a fé da torcida possa ajudar a mudar a realidade da verdadeira pedra no sapato que virou o Corinthians. O time paulista recentemente eliminou o carioca na Copa do Brasil 2009, no Brasileiro 2011 e na Libertadores 2012 - ganhou o Mundial de 2000 em uma Maracanã lotado de vascaínos, levando em conta competições mais antigas.

A última vitória vascaína no duelo foi por 2 a 0, pela 18ª rodada do Brasileiro de 2010, em 13 de outubro, em São Januário, com gols de Zé Roberto e Eder Luís. De lá para cá, foram 12 vitórias do Corinthians e sete empates entre Campeonato Brasileiro, Libertadores e Torneio da Flórida. É a maior invencibilidade entre times da Série A



FOTO: DIVULGAÇÃO/VASCO

Zé Roberto marca gol do Vasco contra o Corinthians em 2010

- o Flamengo, vem logo atrás, com 17 partidas sem perder para o Vasco.

Na Neo Química Arena, o desempenho vascaíno

é ainda pior. Em quatro jogos, quatro vitórias do Corinthians. O Vasco sequer marcou um gol no estádio corinthiano - sofreu seis.

## VICE OU 6º LUGAR?

# Galo mira premiação do Brasileiro

## DA REPORTAGEM

O Atlético-MG está classificado para a Libertadores 2021. Ainda não se sabe se irá disputar as fases anteriores à etapa de grupos, ou corta caminho. Atualmente em terceiro lugar, o Galo tem dois jogos para encerrar o Brasileiro e tentar a vaga direta. Além disso, há outra missão: tentar buscar o vice-campeonato, que lhe garantiria R\$ 31,3 milhões.

Isso no melhor dos cenários, com vitórias diante do Sport e Palmeiras, secando Flamengo e São Paulo, que, inclusive, vão se enfrentar na 38ª rodada. No pior dos cenários, o Galo pode ser ultrapassado pelo Tricolor Paulista, pelo Fluminense, pelo Palmeiras e cair para sexto lugar, o que valerá R\$ 6,6 milhões a menos do que o vice.

O Atlético não pode ser mais campeão brasileiro, após empatar com o Bahia e ver o Inter vencer o Vasco. Em contrapartida, também não pode ser ultrapassado pelo Grêmio, sétimo colocado. O Tricolor gaúcho tem 56

pontos, pode chegar aos 62 do Galo, mas não alcança o número de vitórias (18x13). O Atlético pode chegar aos 68 pontos atuais do Flamengo e até passar o Rubro-Negro. Mas o time carioca não pode pontuar mais - ou seja, precisa perder para Inter (casa) e São Paulo (fora).

O G-6 do Brasileiro, pensando em Libertadores, pode virar um G-8. O Palmeiras, que tem condições de superar o Galo na tabela (são três jogos por fazer e 56 pontos), já tem vaga garantida nos grupos da competição continental, por ser o atual campeão. Atualmente, ele passa a sua vaga via Brasileiro para o Grêmio, na segunda fase da Libertadores. Porém, a final da Copa do Brasil é justamente Palmeiras x Grêmio (decisão em 7/3). Então, cria-se um outro quadro.

O país tem direito a sete vagas na Libertadores: cinco na fase de grupos (sendo quatro via Brasileiro e um via Copa do Brasil) e duas na pré, sem contar o campeão Palmeiras. Serão, portanto, oito times disputando o torneio.

FOTO: DIVULGAÇÃO

## TORCEDOR DO INTER

# Pai de Rogério Ceni explica sua torcida para a 'final' de domingo

## DA REPORTAGEM

Domingo será um dia em que o coração de Eurydes Ceni estará dividido, mas não hesitante quanto à torcida na "final" entre Flamengo e Internacional, a ser disputada no Maracanã, no duelo entre o vice-líder e o líder do Campeonato Brasileiro, respectivamente. Colorado, o pai de Rogério Ceni afirmou que abrirá mão do fanatismo pelo clube do coração para torcer pelo filho, técnico do Fla.

"Eu sinto muito pelos colorados, que me perdoem, mas como pai do Rogério vou

torcer para que ele conquiste esse título. Está em jogo a carreira dele como treinador. Ele precisa das vitórias para ter sucesso nesta profissão. Sinto muito pelo Inter, que não ganha o Brasileiro há muito tempo, mas é o meu filho. Por isso, vou torcer pelo Flamengo", disse o pai de Rogério.

Eurydes Ceni, 82 anos, é natural de Erechim/RS. Torcedor do Inter, ele não escondeu o sonho de ver Rogério treinar o clube colorado no futuro. "Espero que ele tenha a oportunidade de treinar o Inter. Vai juntar a fome com



FOTO: ARQUIVO PESSOAL

Eurydes Ceni avisou que irá torcer pela vitória do filho contra o Inter

a vontade de comer. Vai ser uma felicidade indescritível".

Na busca pelo Octa, o Flamengo de Rogério Ceni terá a decisão contra o Inter pela frente e em seus domínios. Neste domingo, às 16h, receberá o Internacional, no Maracanã e em duelo válido

pela 37ª rodada do Brasileiro. O duelo será fundamental para os dois principais postulantes ao título. Neste momento, restando duas rodadas, o Inter lidera a competição, com um ponto de vantagem sobre o Flamengo, o segundo colocado.



No melhor dos cenários, Galo termina em segundo lugar e garante vaga direta nos grupos



# Presença de onças-pintadas tem 'boom' de 173% após queimadas

**PORTO JOFRE.** Levantamento foi feito por meio de trabalho de guias de turismo, ONGs e outros grupos

FOTO: FELIPE COUTINHO/ARQUIVO PESSOAL

## DA REPORTAGEM

A presença de novas onças-pintadas sofreu um 'boom' de 173% após as queimadas no Pantanal em Mato Grosso. Alguns dos motivos disso, segundo um levantamento feito por guias de turismo locais, foram a estiagem prolongada, os incêndios florestais, a falta de alimento e sombra às margens dos rios e alteração na vegetação pantaneira.

O levantamento observou uma resiliência do Pantanal mato-grossense: apesar da destruição causada pelos incêndios, a fauna e flora começam a ressurgir aos poucos e a circulação desse e de outros animais está mais visível aos moradores e turistas. Em 2020, o Laboratório de Aplicações de Satélites Ambientais (LASA) registrou 4,350 milhões de hectares incendiados no Pantanal, ou seja, 30% do bioma.

Os incêndios também atingiram o Parque Estadual Encontro das Águas, localizado na região de Porto Jofre, na cidade de Poconé (distante 102 km de Cuiabá), e destruíram 85% do parque. A localidade é conhecida por deter a maior densidade de onças-pintadas do mundo. Turistas do país e do exterior procuram o parque para fazer a observação de onças-pintadas durante passeios de barco.

De acordo com Ailton Lara, guia de turismo naturalista e um dos responsáveis pelo levantamento, o número de detecção de onças-pinta-

das foi obtido com ajuda de outros guias, pilotos de barcos, visitantes e Organizações sem fins lucrativos (ONGs) que participam ativamente de atividades e conhecem o Pantanal. A partir de dados fotográficos, o grupo conseguiu fazer um levantamento sobre o número estimado de onças-pintadas na região.

Nos últimos 13 anos de observação, o número médio de detecção de novas onças-pintadas é de 11 'indivíduos novos' por ano, ou seja, esses animais nunca foram vistos antes na localidade.

"Alguns anos observamos mais, outros percebemos menos que foram catalogadas, mas esse número de indivíduos vem aumentando a cada ano na região. Em 2020 o Pantanal sofreu um dos maiores incêndios florestais da história humana e afetou muito, a flora e a fauna", disse Ailton. Apesar do rastro de destruição e mortes de animais, o levantamento mostrou que a taxa de detecção de novas onças-pintadas aumentou 173% na região.

Ainda não se sabe o que causou esse aumento na detecção, principalmente ao longo de rios, mas o grupo acredita nos seguintes fatores: estiagem prolongada; incêndios florestais; falta de alimento às margens de rios; falta de sombra disponível em áreas arbustivas; alteração da vegetação.

As onças foram para as matas ciliares, que foram menos afetadas pelo fogo e, por estar na beira do rio, ficaram mais visíveis para quem está



**Incêndios em 2020 atingiram 30% do bioma e afugentaram onças**

navegado nos rios da região.

## LEVANTAMENTO

Entre 2007 a 2009, a taxa de detecção de novos indivíduos tinha uma média de 11 onças-pintadas por ano. Foram 144 onças fotografadas ao longo desses anos.

Em 2020, após as queimadas, houve a detecção de 75 indivíduos, sendo que 30 deles eram onças novas entre jovens e adultos. No total, no ano passado, foram catalogadas 89 onças-pintadas.

Para o biólogo Gustavo Figueirôa, especialista em

manejo e conservação na fauna silvestre, profissional com experiência em monitoramento de onças-pintadas, o 'boom' de onças-pintadas não era o esperado depois do cenário devastador as queimadas. "Não tem um estudo para comprovar essas hipó-

teses, mas, graças ao fogo, a falta de alimento e estiagem, diminuíram os recursos no interior do parque isso pode ser o motivo dessas onças irem procurar onde os animais se concentram, como jacarés e onças-pintadas, que são seus alimentos", comentou.

## SINOP

# Unesin cobra instalação de novos cartórios

## ASSESSORIA DE IMPRENSA

Foi realizada na sede da União das Entidades de Sinop (Unesin) uma reunião online com o corregedor geral de Justiça, desembargador José Zuquim Nogueira, o juiz auxiliar da CGJ, Eduardo de Almeida Cezar, e o diretor do Fórum da Comarca de Sinop, juiz Cleber Luiz Zeferino de Paula.

O objetivo da reunião foi solicitar uma revisão da recente decisão da Corregedoria Geral de Justiça de Mato Grosso que indeferiu a instalação de cinco novos cartórios de tabelionato e registro de imóveis no município.

Segundo o presidente da Unesin, Carlos Henrique Soares da Fonseca, o serviço prestado pelo Poder Judiciário em Sinop é desproporcional e insuficiente.

O presidente da UNESIN esclareceu que a cidade de Sinop, com apenas dois cartórios, responde por 5,51% da arrecadação do Tribunal de Justiça do Estado,



FOTO: ASSESSORIA

## Reunião contou com presença de autoridades locais

enquanto Rondonópolis, que tem sete cartórios, arrecada 6,44% e o município de Cuiabá com nove cartórios responde por 24,31% da arrecadação do TJ-MT.

O presidente da subseção da OAB, Eduardo Chagas, reforçou o fato de Sinop ser a terceira maior arrecadação ao Tribunal de Justiça de Mato Grosso,

através das taxas recolhidas nos dois cartórios instalados na cidade.

"Em 2020 os dois cartórios de Sinop arrecadaram mais de R\$ 32 milhões".

## VÁRZEA GRANDE

# Segundo suspeito de ter matado empresária é preso

## DA REPORTAGEM

A Polícia Militar conseguiu prender um homem, 30 anos, segundo suspeito de matar a empresária Rosemeire Soares Perin, 52, encontrada no fim da tarde de quinta (18) próximo à Passagem da Conceição, em Várzea Grande, com três cortes no pescoço.

Equipes da Rotam, GAP, 4º Batalhão e do Bope receberam informações da inteligência da Rotam de que o segundo suspeito do desaparecimento e homicídio da empresária estaria em sua residência no bairro São Mateus, em Várzea Grande.

As equipes então foram até o local e obtiveram êxito em localizar o suspeito. Dentro de um veículo que estava na residência (Chevrolet Ônix), foram encontrados dois pacotes de cal, cada um com oito quilos, que seriam utilizados para ajudar a esconder o corpo. Diante dos fatos, o suspeito foi detido e conduzido à Delegacia de Homicídios e Proteção à Pessoa (DHPP). Ele possui pelo menos quatro passagens criminais, nenhuma era por homicídio.

## ENTENDA O DESENROLAR DO CASO

O corpo da empresária foi localizado na tarde da última quinta (18). Ela tinha três cortes profundos no pescoço e quase foi decapitada. Segundo relato da filha, Deluse Soares, a mãe saiu no dia 16 de fevereiro, em um HB20 para vender produtos que sobram da sua loja a alguns clientes antigos de Várzea Grande. Além disso, passou na casa de uma moça para

ver uma máquina de sorvete.

Neste mesmo dia, relatou Deluse, Rosemeire teria combinado de ir almoçar com sua irmã, mas o encontro não ocorreu pois a filha estava trabalhando e a mãe disse que iria realizar algumas entregas e, posteriormente, tentaria encontrá-la para o almoço. Como a mãe não apareceu, a filha achou q ela estivesse ocupada e continuou trabalhando.

Quando anoiteceu, ainda no dia 16 de fevereiro, o atual marido de Rosemeire ligou para Deluse e disse que ela havia desaparecido pois não atendia às ligações e ainda não tinha voltado para casa.

Deluse contou que tentou ligar várias vezes para sua mãe após receber a notícia que ela estava desaparecida. Porém, todas as ligações caíram na caixa de mensagem. Então ela começou enviar mensagens via WhatsApp que só foram recebidas e respondidas por Rosemeire no dia seguinte, 17 de fevereiro. Deluse desconfiou que tenha sido outra pessoa que respondeu, pois sabe que sua mãe não se comunica da forma como ocorreu.

Nas mensagens trocadas, Rosemeire disse que havia ido para Sinop de van na tarde de ontem (17) para buscar mais uma máquina de sorvete e que havia deixado seu carro com uma mulher em Várzea Grande. Ainda desconfiada e tentando ter prova se sua mãe ou outra pessoa que estaria se comunicando com ela, Deluse perguntou qual o nome completo de sua avó. A mensagem não foi respondida.

FOTO: OLHAR DIRETO



**empresária foi morta com cortes no pescoço**

## LUTO

# Presidente do Operário, Éder Taques morre vítima da Covid

## DA REPORTAGEM

Carismático e profissional, Éder Taques é um exemplo de unanimidade dentro do futebol. Só tinha amigos. Atual presidente do Operário-VG, Éder morreu na

manhã desta sexta (19) vítima da Covid-19. O enterro foi realizado em sua cidade natal, Barão de Melgaço.

Muito ligado ao Operário, Éder começou a carreira como treinador em 1995 no próprio Tricolor.

Comandou diversos times como União Rondonópolis, Cacerense, Luverdense, Mixto, entre outros. Fora de MT passou por times do interior de São Paulo e o Boa Esporte-MG.

Como um guerreiro,

que demonstrou como treinador, Éder lutou contra a Covid-19 por um mês.

Estava internado no Hospital Santa Rita, em Várzea Grande, mas não resistiu. Éder Taques deixa a esposa, dois filhos e uma neta.



     
Canal 30.1 | 89,5fm | [al.mt.gov.br](http://al.mt.gov.br) | FaceALMT

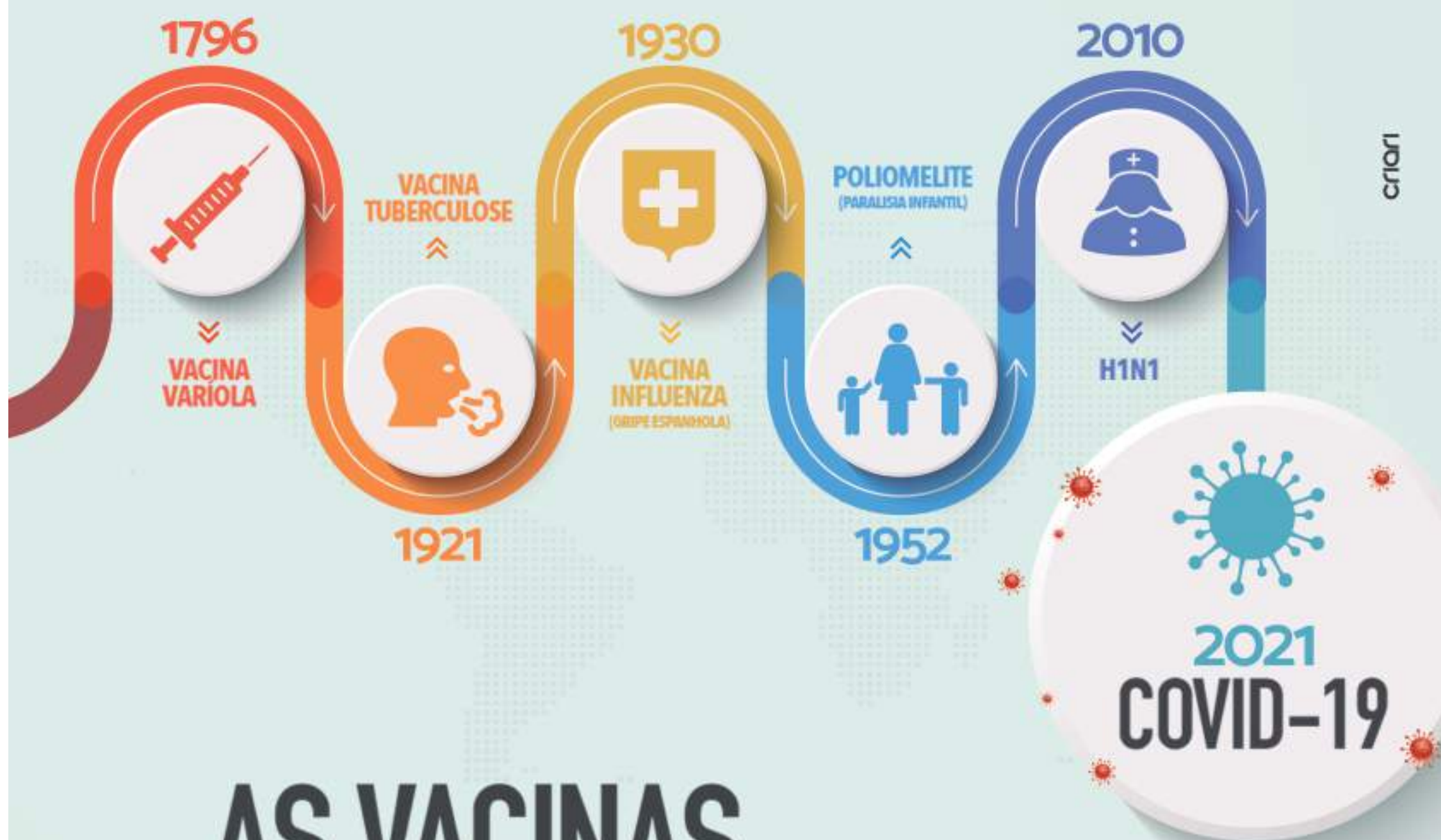

criar

**AS VACINAS  
VEM SALVANDO  
A HUMANIDADE.  
NÃO ACREDITE  
EM FAKE NEWS.**



FONTES: [HTTPS://PORTAL.FIOCRUZ.BR/](https://portal.fiocruz.br/)



**ALMT**  
Assembleia Legislativa