

DIÁRIO DO ESTADO

QUARTA-FEIRA O JORNAL DIÁRIO DO ESTADO DO MATO GROSSO



Máx 33 | Mín 21



WEBSITE

24 de fevereiro de 2021 - Ano II - Edição 485 - R\$ 3,00 | Informações: 66 3535-1000 | www.diariodoestadomt.com.br | Fundado em 2019

OBRA EMPERRADA



Prefeitos do Eixo Norte cobram duplicação imediata da BR-163

Os prefeitos de Sinop (Roberto Dorner), de Sorriso (Ari Lafin), de Lucas do Rio Verde (Miguel Vaz) e de Nova Mutum (Leandro Félix) estiveram em Brasília para intensificar a cobrança para que a duplicação da BR-163 (do Posto Gil até Sinop) seja feita o mais rápido possível e com melhorias. Trecho de 330 km está longe de ser duplicado.

Página -3

Soja (saca 60kg) Venda

Sinop	R\$ 147,00
Sorriso	R\$ 147,00
Lucas R. Verde	R\$ 148,00
Nova Mutum	R\$ 149,00
Rondonópolis	R\$ 152,00

Fonte: IPEA

Milho (saca 60kg) Venda

Sinop	R\$ 58,50
Sorriso	R\$ 59,00
Lucas R. Verde	R\$ 58,80
Nova Mutum	R\$ 59,30
Rondonópolis	R\$ 60,90

Fonte: IPEA

Arroz (saca 60kg) Venda

Sinop	
Arroz Sequeiro Cultivar Primavera	R\$ 125,00
Sorriso	
Arroz Sequeiro Cultivar Primavera	R\$ 125,00

Fonte: AGROLINK

Algodão

Cuiabá	R\$ 122,65
Sorriso	R\$ 121,93
Lucas R. Verde	R\$ 122,07
Nova Mutum	R\$ 122,27
Rondonópolis	R\$ 123,13

Fonte: IPEA

Boi Gordo (carne com óculos)

Sinop	R\$ 250,67
Nova Mutum	R\$ 252,50
Rondonópolis	R\$ 250,00

Fonte: IPEA

ÍNDICES DE PREÇOS

Cesta Básica	R\$ 523,60
--------------	------------

Fonte: IPEA

Cotações

Dólar
-0,24%
R\$ 5,4421

Bovespa
+2,21%
115.152,28 pts

Euro
-0,43%
R\$ 6,6083

Selic (2% a.a.)
Salário mínimo
R\$ 1.045

Asta: voos regulares para três cidades

A Asta Linhas Aéreas iniciou nesta semana as operações regulares em Mato Grosso. Serão realizados voos para Juína, Lucas do Rio Verde e Nova Mutum. Em uma parceria com as empresas Gol e Voepass, os consumidores poderão comprar seus bilhetes a partir destes municípios para qualquer destino nacional, retirando bagagens apenas no destino final.

Página -7



APÓS RECLAMAÇÃO



MANUTENÇÃO EMERGENCIAL

A Sinfra executou emergencialmente a manutenção na rodovia não-pavimentada MT-322, na região Araguaia, e recuperou a trafegabilidade da rodovia. Com isso, os veículos, principalmente os de carga, já estão transitando normalmente pela estrada.

Página 4

WILSON SANTOS

Delatado por esquema envolvendo empréstimo



Homem de confiança do deputado estadual Wilson Santos, o ex-secretário de Estado de Educação Perminio Pinto entregou um suposto esquema de caixa 2 na campanha à reeleição do tucano à Prefeitura de Cuiabá, em 2008.

Página -3

encomendas centro-norte

ENVIOS EXPRESSOS

+150 LOCALIDADES
Norte - Centro Oeste - Sudeste

(65) 3623-2939
(65) 9 9699-3505
www.elogcomendas.com.br

**AGILIDADE
SEGURANÇA
RAPIDEZ**

Editorial

O caminho do auxílio

O governo Jair Bolsonaro mais uma vez caminha a reboque do Congresso no debate em torno do auxílio emergencial, cuja prorrogação se tornou um imperativo social, econômico e político com o novo agravamento da pandemia.

Como no ano passado, é o comando do Legislativo, agora entregue ao centrão aliado a Jair Bolsonaro, que impõe pressão na definição do benefício. O Ministério da Economia basicamente se limita a buscar contrapartidas —essenciais— de ajuste orçamentário.

Conforme o entendimento firmado, o caminho legal será o aproveitamento de uma proposta de emenda constitucional já em tramitação no Senado, aglutinando dispositivos que constam de diferentes projetos anteriormente encaminhados pelo governo.

Espera-se que a peça inclua a previsão de um novo auxílio com o acionamento de uma cláusula de calamidade pública, de modo a suspender temporariamente as restrições impostas pelo teto de gastos inscrito na Constituição.

O acordo também deve —ou deveria— passar pela inserção de normas que reforcem a eficácia do teto. A principal seria a regulamentação de controles automáticos para quando as despesas se aproximarem dos limites legais. Entre eles, proibição de reajustes salariais e progressões de carreira para o funcionalismo, além do corte de incentivos tributários.

Parecem descartadas, no quadro atual de urgência, medidas mais drásticas e controversas que exigiriam longa negociação política, como cortes de salários e jornadas de servidores públicos e a desindexação de gastos sociais.

Bolsonaro, desnecessário dizer, tampouco mostra qualquer disposição para se desgastar com debates como esse —está mais empenhado em exibir demagogia e corporativismo com a intervenção desastrosa na Petrobras. A tramitação da PEC deverá ser acelerada, com a possibilidade de votação em dois turnos no Senado antes do final do mês e na Câmara em seguida. Havendo bom andamento político, o processo poderá ser finalizado em março.

Quanto ao auxílio, ainda não há clareza quanto a valores e abrangência, mas a julgar pelos sinais emitidos até agora o desenho final será mais restritivo do que o vigente no ano passado, com dispêndio total de até R\$ 50 bilhões. Seria impensável, afinal, uma nova liberação acima dos R\$ 300 bilhões como a de 2020, que acabou se mostrando mal direcionada. Confirmados esses termos finais, o resultado pode ser considerado satisfatório se as contrapartidas fiscais forem robustas o bastante.

O urgente, no momento, é evitar um colapso da renda enquanto a vacinação ainda não surte efeito sobre os números diários de mortes pela Covid-19; entretanto também é imprescindível indicar, desde já, que não haverá um colapso das finanças públicas e da economia.

“

O urgente é evitar um colapso da renda enquanto a vacinação **ainda não surte efeito** sobre os números diários de mortes pela Covid-19

”

Ranking dos Políticos - Facebook



IMAGEM DO DIA

Crédito: Arquivo pessoal



Um incêndio na madrugada desta terça destruiu a cobertura e materiais de uma loja de autopeça na Avenida da FEB em Várzea Grande. Segundo os Bombeiros, o combate foi difícil pelo tipo de material acumulado, como óleo, graxa e borracha. Quando os militares chegaram, a cobertura já havia desabado. Duas linhas de frente foram montadas para o combate. Os militares conseguiram impedir que o fogo se alastrasse para os fundos do depósito, onde havia pneus de tratores. Ninguém ficou ferido.



RECEPÇÃO DE GALA

O conselheiro José Carlos Novelli teve uma recepção de gala, na segunda (22), ao reassumir sua vaga no TCE-MT. Um grupo de servidores festejou o retorno do conselheiro com camisas personalizadas (com os dizeres "1.254 dias de fé, esperança e resiliência"), bexigas e gritos. "Só não carregamos ele nos ombros por causa da pandemia", confidenciou, empolgado, um dos servidores. Novelli retornou ao cargo após decisão do Superior Tribunal de Justiça.

NOVA CELEBRIDADE

O empresário do agro Elusmar Maggi Scheffer, que se tornou notícia após doar R\$ 1 milhão para o time do Internacional, já sofre as mazelas da fama: ele teve um perfil fake criado no Twitter e a conta já tinha mais de 1,3 mil seguidores. Em uma das postagens, o perfil fake diz que se os flamenguistas continuarem debochando da derrota do Inter no último domingo (21), o empresário iria comprar o Maracanã e dar para o time rival no futebol carioca, o Fluminense.

REDUÇÃO DA TIRAGEM EM RESPEITO AOS FUNCIONÁRIOS

Em virtude da crise causada pelo coronavírus, o Diário do Estado MT informa aos seus leitores que seguirá presando pela qualidade da informação neste período, porém, em tiragem menor em respeito, principalmente, aos seus funcionários. Da apuração à distribuição, muita gente está envolvida, e na maior parte do tempo, próximos uns aos outros. Tudo ficará bem!



I.N.T.E.R.L.I.G.A.D.O



POR LEANDRO CARECA

A revolução da foto pronta na hora

Poucas coisas foram tão revolucionárias no mundo da fotografia quanto a câmera Polaroid. O que ela tinha de tão especial? Nada mais nada menos que o recurso de imprimir a foto ali, na hora, assim que o registro fosse feito.

Em uma época onde você tirava fotos até completar o filme, levava para revelar buscando algum tempo depois, ter a foto impressa na hora era algo quase mágico.

Se você está imaginando um monte de gente andando pela rua com câmeras dessa natureza tenha certeza que está "viajando na maionese". A tecnologia, nessa época, era um tanto quanto inacessível, e ter uma Polaroid era para poucos, basicamente divididos em pessoas de excelente situação financeira e fotógrafos profissionais.

Pensando em quem não viveu essa época é importante dizer que os fotógrafos profissionais podiam ser encontrados em parques, praças, próximos de pontos turísticos e outros. Você contratava ali, na hora, ele fazia a foto e, caso utilizasse uma Polaroid já entregaria o registro,

caso utilizasse outra máquina, marcaria um local para entrega após a revelação.

Essas máquinas foram, por muito tempo, o que havia de mais moderno em registro fotográfico. Me atrevo a dizer que até o surgimento da foto digital nada mais instantâneo fez parte de nossas vidas.

A Polaroid perdeu seu glamour com a popularização de outra tecnologia: a filmadora. Em uma época onde o vídeo ganhava cada vez mais espaço, as possibilidades da gravação mexiam com a cabeça das pessoas que passaram a cobiçar a novidade, deixando um pouco de lado a admiração pela instantaneidade da câmera que, por tanto tempo, foi sonho de consumo na vida de tanta gente.

E a gente vai ficando por aqui. Suas opiniões, sugestões e críticas são muito importantes, e você pode entrar em contato pelo fone (66) 99971-6500, pelo e-mail, lsmussi@hotmail.com ou visitar nosso perfil em facebook.com/paginadocareca. Do mais um grande abraço, e até



A câmera de revelação instantânea trouxe a possibilidade de se refazer o registro caso algo não saísse como o planejado. Não, eu não estou falando de uma infinidade de fotos para escolher a melhor, mas ao menos era possível avaliar, na hora, o resultado, decidindo se valia a pena ou não investir em um novo clique.

CLIC FINAL

A força do petróleo!



CÍCERO CARLOS MAIA

Como estamos atrelados a essa situação, temos que respeitar as variações das cotações do mesmo em nível do combinado **com todos os participantes** desse conglomerado que seguem os seus propósitos, sem olhar para os lados!

Pouca coisa no mundo é tão complexa quanto as economias, tanto nacional como internacional.

Temos uma sociedade universal ainda muito dependente dos combustíveis fósseis como petróleo, carvão e gás natural que são os mais consumidos na coletividade e que causam um mal muito grande ao meio ambiente, natureza e, em especial, no reino animal da natureza.

Já não há mais razão para nos servirmos desses insumos, dado o número de produtos alternativos disponíveis na natureza como o lítio, considerado o petróleo do futuro, a energia solar e a eólica que existem com abundância eterna e que não nos causam mal algum.

Instituições como a Organização dos Países Exportadores de Petróleo(OPEP), mantêm a sociedade, literalmente, aprisionada nas suas determinações titânicas, tornando a vida em sociedade um verdadeiro inferno, uma vez que, especialmente, no Brasil, dependemos em muito de óleo diesel para transportar o desenvolvimento e o progresso do país.

Os custos da produção do petróleo determinam o preço de todos os insumos da cadeia produtiva internacional.

Como estamos atrelados a essa situação, nesse mercado, temos que respeitar as variações das cotações do mesmo em nível do combinado com todos os participantes desse

conglomerado que seguem os seus propósitos, sem olhar para os lados!

Ter salário fixo, com preços variantes, como os da energia vinda dos insumos fósseis, é destruturante para qualquer sociedade, por mais petróleo que ela disponha no seu subsolo.

No Brasil, os preços dos combustíveis não param de ser reajustados, independente das consequências intensas que a pandemia tem vindo a causar em tudo e que tem intervenção em todos os ramos da sociedade.

Hoje, as economias do mundo precisam, não só do ouro negro, como também é conhecido, como também precisamos de uma vacina que garanta vitalidade e saúde das pessoas, para que elas possam dar conta de suas ações laborativas.

Os responsáveis pela produção de petróleo sabem que a pandemia oferecida à sociedade, empobreceu, fragilizou e depauperou a todos em todos os cantos do mundo.

Continuar com essa pressão sobre o preço dos combustíveis, é mais uma forma de enfraquecer as pessoas que estão sendo levadas ao desemprego, consequentemente à desestabilização social de forma desesperadora e de difícil reversão.

Para onde estamos a caminhar? Esse é o mundo que queremos? Chamamos a isso de viver?

CÍCERO CARLOS MAIA é ADMINISTRADOR, PROFESSOR E FUNCIONÁRIO PÚBLICO AQUI EM BRASÍLIA

EXPEDIENTE

DIÁRIO DO ESTADO

DIÁRIO DO ESTADO MT GRAFICA E EDITORA LTDA
CNPJ: 22.770.157/0001-39Diário do Estado de Mato Grosso
SINOP
Rua dos Angetins, 10 Sala 02 –
Jardim das Oliveiras – Sinop-MT
CEP 78552-442 Caixa Postal 180CUIABÁ
Rua dos Angetins, 10 Sala 02 –
Jardim das Oliveiras – Sinop-MT
CEP 78552-442 Caixa Postal 180Diretor-Geral
Carlos Oliveira
Diretor de Redação
José Roberto Gonçalves
Editor de Política
Clemerson Mendes
Diagramação e Artes
Thiago SlovinskiE-mails
atendimento@diariodoestadomt.com.br
comercial@diariodoestadomt.com.br
redacao@diariodoestadomt.com.br
Fone: 66 3535-1000
OS ARTIGOS DE OPINIÃO ASSINADOS POR COLABORADORES
SÃO DE RESPONSABILIDADE EXCLUSIVA DE SEUS AUTORESASSINATURAS
Sinop - R\$ 600,00 anual
Outras cidades - R\$ 800,00 anual
www.diariodoestadomt.com.br

Prefeitos do Eixo Norte cobram duplicação imediata da BR-163

MUITA MOROSIDADE. Rodovia que passa por Sinop, Sorriso, Lucas e Mutum ainda está longe de ser duplicada

DA REPORTAGEM
Só Notícias

Os prefeitos Roberto Dorner (Republicanos), Ari Lafin (PSDB), Miguel Vaz (Cidadania) e Leandro Félix (PSL), de Sinop, Sorriso, Lucas do Rio Verde e Nova Mutum, respectivamente, estiveram em Brasília para intensificar juntos a cobrança para que a duplicação da BR-163, do Posto Gil até Sinop, seja feita o mais rápido possível e com melhorias nos acessos da rodovia para as respectivas cidades. O encontro no Ministério da Infraestrutura foi realizado nesta terça-feira (23). São cerca de 330 km de pista simples, com milhares de carretas, caminhões, veículos, ônibus e motos trafegando diariamente e com muitos acidentes com vítimas fatais. Além disso, alguns trechos sofrem constantemente com buracos na pista, consertados até rapidamente pela concessionária Rota do Oeste, que também faz a conservação e manutenção em outros períodos.

A audiência foi articulada por Dorner, que fez o convite aos demais chefes dos Executivos municipais. Eles também devem cobrar outras demandas, como obras de travessia urbana e viadutos, dentre outros.

REUNIÃO COM A
ROTA DO OESTE

No início do ano, prefeitos de algumas cidades do Norte se reuniram, nas prefeituras, com representantes da concessionária que se comprometeram a executar a duplicação dentro de quatro anos (até 2025) e apresentaram as propostas que farão parte do termo de ajustamento de conduta, que será firmado com a Agência Nacional de Transporte Terrestre (ANTT), após anos de cobranças da sociedade organizada, através de entidades, e o poder público para serem feitas melhorias que deveriam ter sido executadas.

Alguns setores defendem que o Governo Federal faça nova concessão para que outra empresa assumira e invista na duplicação deste trecho da BR-163, em viadutos e passarelas que já deveriam ter sido feitos.

Em janeiro, foi a vez da Ordem dos Advogados do Brasil (OAB-MT) concluir o relatório elaborado por membros da "Comissão da BR-163", reafirmando descumprimento do contrato de concessão da rodovia, principalmente quanto à morosidade para realizar obras de duplicação. A OAB apontou necessidade da revisão de alguns pontos para que as obras comecem



FOTO: DIVULGAÇÃO

em trechos mais críticos da rodovia caso ocorra um acordo entre o governo Federal e a empresa responsável pela

via. Durante as análises, também foram ouvidos representantes de sindicatos rurais, associações comerciais,

entidades de classe, prefeitos de cidades cortadas pela rodovia e parlamentares de bancadas municipais e tam-

bém, estadual e federal, além de advogadas e advogados que atuam nas subseções localizadas no "eixo da soja".

Falta muito ainda a ser duplicado na BR-163

SINOP

Dorner conhece o projeto de construção do Hospital do Amor

DA REPORTAGEM

O prefeito de Sinop, Roberto Dorner, conheceu o projeto de construção do Hospital do Amor, apresentado pelo médico Raphael Luiz Haiekel Junior. A unidade está sendo construída em Sinop, nas proximidades do Aeroporto Municipal Presidente João Batista Figueiredo e tem previsão para ser concluída nos próximos dois anos. Durante o evento, Dorner declarou o apoio à causa nobre e ressaltou a importância do hospital para o município e região. "Sinop é uma cidade referência para o norte de Mato Grosso e precisa oferecer mais e melhores tratamentos de Saúde. A chegada do Hospital do Amor é um passo grande que daremos rumo à qualidade na saúde em nosso município. Enquanto prefeito, a associação tem todo meu apoio. Vamos fazer o que estiver ao nosso



FOTO: SIMONE CASAGRANDE

Prefeito ressalta melhoria na saúde pública

alcance para que o projeto seja concretizado e o hospital passe a atender as pessoas o mais breve possível", disse.

De imediato, o município receberá uma unidade provisória que realizará exames de prevenção ao câncer de mama em mulheres com idades entre 40 e 69 anos e

também exames de câncer de colo de útero para pacientes com faixa etária de 25 a 64 anos. Segundo os organizadores, no período de quatro meses, a unidade contará com um veículo (caminhão com estrutura médica) para fazer os atendimentos móveis por diversas cidades do

norte mato-grossense.

"Nós seremos um equipamento de saúde da região, desafogando Barretos e gerando comodidade para pessoas que não vão mais precisar ficar distantes de suas famílias enquanto fazem prevenção ou tratamento contra o câncer", disse Haiekel.

CAIXA 2

Deputado é delatado por esquema envolvendo empréstimo com BicBanco

DA REPORTAGEM
RD News

Homem de confiança do deputado estadual Wilson Santos (PSDB), o ex-secretário de Estado de Educação Perminio Pinto entregou um suposto esquema de caixa 2 na campanha à reeleição do tucano à Prefeitura de Cuiabá, em 2008. O arranjo envolveria cerca de 20 empresas que possuíam contratos com o município e teria sido concretizado utilizando empréstimos com o Banco Industrial e Comercial S.A. (BicBanco).

Entre os documentos entregues por Perminio como prova do esquema consta planilha com pagamentos de despesas não contabilizadas e após o período eleitoral, citando valores de R\$ 10 mil a R\$ 1,4 milhão. A delação foi homologada pelo Supremo Tribunal Federal (STF) em 2017 e o inquérito foi aberto em 2019. O Ministério Público Estadual (MPE) pediu mais 90 dias para se manifestar após o prazo ter esgotado em janeiro deste ano. Em trecho da delação,

Perminio, à época, abriu mão da candidatura à reeleição como vereador por Cuiabá para assumir a coordenação financeira da campanha de Wilson, "em razão do compromisso político partidário que sempre manteve com o PSDB".

Ele explica que o dinheiro para a campanha era separado em três partes: receitas oficiais de campanha, receitas não contabilizadas e receitas após o término das eleições (restos a pagar). De acordo com Perminio, o caixa 2 foi feito a pedido do próprio Wilson, que orientou a arrecadar o dinheiro junto às empresas que prestavam serviços à Prefeitura. Após as eleições, as empresas teriam feito empréstimos junto ao BicBanco que, por sua vez, teria recebido aval da Prefeitura de Cuiabá informando créditos que as empresas tinham a receber do município.

Para quitar os empréstimos, as empresas receberiam valores da prefeitura em forma de pagamentos aos seus contratos em vigência, segundo o delator.

SORRISO

Lafin busca recursos em Brasília

DA REPORTAGEM

O prefeito de Sorriso, Ari Lafin, está cumprindo agenda ontem e hoje (24) em Brasília. O objetivo é a busca de recursos para o município e articulações em prol da região, como a reivindicação pela duplicação da BR-163.

A duplicação da BR-163 é uma das pautas de Lafin, ao lado de Roberto Dorner, Miguel Vaz e Leandro Félix. Além de reforçar a reivindicação, cobram melhorias e investimentos na rodovia, que é a principal via de escoação da produção agrícola.

Ainda ontem, o prefeito participou no Palácio do Planalto, do lançamento do programa federal "Prefeito mais Brasil", que tem por objetivo, melhorar a comunicação entre prefeitos e o Governo Federal. Nesta quarta, Lafin participa de audiências



FOTO: DIVULGAÇÃO

Prefeito também reivindica duplicação da 163

com parlamentares da bancada mato-grossense com o objetivo de articular emendas que favoreçam Sorriso.

Também terá uma reunião na sede da Caixa Econômica Federal para agradecer ao presidente da instituição,

que anunciou no início deste ano a implantação de uma agência em Sorriso voltada ao agronegócio.



FOTO: DIVULGAÇÃO

Wilson Santos pode ser cassado

AGRICULTURA			PECUÁRIA			CONJUNTURA ECONÔMICA			Dólar Comercial		Dólar PTAX		Dólar Turismo		Euro Comercial		Euro x Dólar		INDICADORES			
Cotação do dia: 23/02/2021			Cotação do dia: 23/02/2021			Cotação do dia: 23/02/2021			5,4421 -0,24%		5,4490 -1,01%		5,8800 -0,19%		6,6083 -0,43%		1,2160 +0,18%					
SOJA	Nova Mutum	R\$/t 151,25	BOI	Porto Esperança	R\$/kg 289,17	Dest. Básica	Cuiabá	R\$ 611,34	Mega-Sena		Quina		BOLSA DE VALORES BVMF BOVESPA IND									
MILHO	Simp	R\$/t 85,80	CA	Nova Brasília	R\$/kg 277,17	VBP MT	Mato Grosso	R\$ 112,73	Concurso 2348 (20/02/21)		Concurso 5497 (22/02/21)		PONTOS		VOLUME		MÁXIMO DIA		MÍNIMO DIA		VARIAÇÃO	
ALGODÃO	Mato Grosso	R\$/t 154,90	LEITE	Norte	R\$/l 1,52	Emp. Agro	Mato Grosso	332,784	03 04 11 40 42 58		46 58 69 79 80		115.225,38		45,07 bl		115.380,38		112.667,40		2,27 %	
FIBROSA			FIBROSA			FIBROSA			Acumulada: R\$ 42.000.000,00		Acumulada: R\$ 7.300.000,00		Última atualização: 23/02/2021 às 17:00									

Governo atende reclamação e faz manutenção emergencial

QUEM NÃO CHORA, NÃO MAMA. Carretas e caminhões que estavam parados na rodovia já seguiram viagem

DA REPORTAGEM

A Secretaria de Estado de Infraestrutura e Logística (Sinfra) executou emergencialmente a manutenção na rodovia não-pavimentada MT-322, na região Araguaia, e recuperou a trafegabilidade da rodovia. Com isso, os veículos, principalmente os de carga, já estão transitando normalmente pela estrada.

A manutenção foi realizada em dois pontos principais da MT-322: em um trecho após a Comunidade do Distrito de Espigão do Leste em direção a uma região conhecida como Baianos, e em outro trecho, após os Baianos. Nesses locais, as incessantes chuvas que caíram na região recentemente prejudicaram a qualidade da estrada, o que atrapalhou especialmente a circulação de veículos pesados.

Em uma rápida ação do Governo de Mato Grosso, foram destinados máquinas e equipamentos para restabelecer a trafegabilidade da rodovia. As carretas e cami-

nhões, que tinham mais dificuldade em transitar devido ao peso das cargas e que aguardavam a conclusão dos serviços, já seguiram viagem.

"Estamos em um período de chuvas e elas estão concentradas nessa região, mas o Governo está atento e, toda vez que for preciso, o Governo voltará a fazer os serviços que forem necessários para assegurar trafegabilidade, garantir o escoamento da produção e o direito de ir e vir do cidadão", disse o secretário Marcelo de Oliveira.

Além dessa ação, a MT-322 já havia recebido serviços de manutenção ao longo dos seus 191 quilômetros de extensão, que foram executados ainda no ano passado. Agora a previsão é de que haja a contratação de empresa específica para realizar a manutenção rotineira da rodovia, ao longo de todo o ano. Um Plano Anual de Trabalho e Orçamento (PATO) já está dentro do planejamento para ser licitado pela Sinfra.

Já a respeito da pavimentação da rodovia, o se-



FOTO: SINFRA-MT

cretário Marcelo de Oliveira explicou que está sendo discutida uma via alternativa para a MT-322, em razão das complexidades que envolvem a pavimentação dessa

rodovia, por ela cruzar as áreas das reservas indígenas Maraiwatsede e do Parque do Xingu.

"Como a MT-322 está dentro da zona de amorteci-

mento da reserva indígena Maraiwatsede, nós estamos buscando uma solução.

Os prefeitos do Araguaia, junto com a associação dos produtores, estão

conversando com escritórios de projetos para elaborar o projeto executivo da pavimentação da MT-109 em Querência", pontuou o secretário.

Veículos pesados voltam a trafegar pela MT-322

PECUÁRIA BOVINA

Importação para abate no Brasil preocupa pecuaristas no estado

DA REPORTAGEM

A baixa oferta de animais prontos para abate, levou o Sindicato das Indústrias de Frios, Carnes e Derivados de Mato Grosso do Sul (Sicadems), a solicitar ao Ministério da Agricultura o sinal verde para a importação de gado vivo do Paraguai. O pedido foi feito no início do mês e ainda é analisado pelo Mapa, mas tem gerado repercussão no setor.

Em Mato Grosso, estado vizinho a Mato Grosso do Sul e dono do maior rebanho bovino do país, o assunto preocupa os pecuaristas. Diretor-técnico da Acrimat, a associação que representa dos criadores, Francisco Manzi explica que o alerta é com eventuais riscos à sanidade da pecuária brasileira.

"A carne bovina brasileira está presente na mesa de mais de 140 países que importam o nosso produto. E o que fez com que a nossa carne caísse no gosto desses consumidores, além da qualidade, foi a segurança alimentar e o controle sanitário do nosso reba-



FOTO: DIVULGAÇÃO

Entrada de animais "estrangeiros" pode colocar em risco sanidade do rebanho brasileiro

nho. Não temos nenhum caso de febre aftosa há mais de 25 anos e nenhuma outra enfermidade que pudesse criar alguma barreira para a exportação da nossa carne", explica Manzi. Apesar de entender o livre comércio, ele pondera:

"O que nos preocupa na notícia da importação de animais de outros países do Mercosul para serem abatidos no Brasil é se há nos outros países o mesmo rigoroso controle sanitário que nós temos aqui no Brasil", argumenta. De acordo

com a Organização Mundial de Saúde Animal (OIE), o Paraguai possui o mesmo status sanitário que os estados de Mato Grosso do Sul e Mato Grosso, reconhecido como área livre de febre aftosa com vacinação.

CAUSA E CONSEQUÊNCIA

Araguaia/Xingu: atraso no plantio da soja faz área com algodão cair mais de 6%

DA REPORTAGEM

Seguindo a realidade estadual, a área ocupada com algodão na safra 2020/21 na região Nordeste (Araguaia/Xingu), que abrange Canarana e Querência, terá uma queda de 6,1%, de 36.745 mil hectares para 34.504 mil/ha. Os dados são do último levantamento do Instituto Mato-grossense de Economia Agropecuária (Imea), com base em dados da Associação Mato-grossense dos Produtores de Algodão (Ampa).

Já a área na atual safra em Mato Grosso, com plan-

tio praticamente finalizado, deve ser 10% inferior ao ciclo anterior.

Conforme o boletim, a área na safra 2020/21 deve ser de 1.012.058 milhão de hectares, contra 1.132.055 mil/ha no ciclo anterior, diminuição de 10,6%.

O principal motivo para a queda é o atraso na semeadura da soja e, consecutivamente, perda da janela ideal para plantar o algodão.

Se a área plantada teve uma diminuição brusca, na produção a queda será ainda maior, de 2.123.266 milhões de toneladas para 1.767.451 mi/t, queda de 16,76%.



FOTO: AGR

Plantio de soja: uso de defensivos agrícolas

A previsão é que a produtividade caia de 125,10 @/há para 116,51 @/há na atu-

al safra, justamente, tendo o atraso no plantio como o principal motivo.

ILPF NA REDE

Histórico das pesquisas com ILPF é tema do 1º podcast

DA REPORTAGEM

Foi lançado nas principais plataformas agregadoras de podcast e de áudio por streaming o primeiro episódio do ILPF na Rede. Com temática específica sobre sistemas integrados de produção agropecuária, o podcast traz em sua estreia o histórico das pesquisas que deram origem ao que hoje são conhecidos como sistemas de integração lavoura-pecuária-floresta (ILPF).

O convidado deste primeiro episódio é o pesquisador aposentado da Embrapa, João Kluthcouski, mais conhecido como João K. No podcast ele bate um papo com os apresentadores Gabriel Faria, da Embrapa Agrossilvipastoril, e Renato Rodrigues, da Embrapa Solos. João iniciou os trabalhos com sistemas integrados ainda na década de 1980, quando buscava alternativas para melhorar a produtividade de arroz de sequeiro e de pastagens do Cerrado. Desse trabalho, saiu, por exemplo, o Sistema Barreirão, lançado pela Embrapa em 1991.

No podcast João contextualiza o momento em que iniciaram as pesquisas,

a desconfiância que os sistemas geravam em produtores, técnicos e pesquisadores e relata como isso foi mudando com o tempo e com o incremento de novas tecnologias no sistema. "O Brasil é o único país do mundo que mantém o solo vegetado 12 meses por ano. Você está assimilando carbono, mantendo matéria orgânica no solo. O Brasil é o único país no mundo que faz quatro safras por ano, tendo seis meses de chuvas", afirma.

O podcast ILPF na Rede é mais um canal de divulgação de informações sobre sistemas ILPF. Com foco em produtores, técnicos e estudantes, o podcast será produzido por meio de temporadas. A primeira delas terá 10 episódios, lançados semanalmente, sempre às segundas-feiras.

A cada episódio do ILPF na Rede os apresentadores recebem um convidado para uma entrevista sobre um tema específico dentro da ILPF. Para ouvir o ILPF na Rede basta fazer a busca com o nome do podcast em agregadores de podcast, como Spotify, Google Podcast, Apple Podcast, Deezer e Amazon Music.

FOTO: DIVULGAÇÃO



Podcast disponível nas principais plataformas

CONSORCIO INTERMUNICIPAL DE SAUDE DA REGIAO DO VALE DO PEIXOTO
 CNPJ: 02.997.711/0001-08 E-mail: citvaledopeixoto@gmail.com
 Municípios: Matupá, Novo Mundo, Peixoto de Azevedo e Terra Nova do Norte.

63º TERMO DE RATIFICAÇÃO
 INEXIGIBILIDADE DE LICITAÇÃO Nº 063/2021

O Consórcio Intermunicipal de Saúde da Região do Vale do Peixoto, por meio de seu Secretário Executivo, torna pública a ratificação do procedimento de Inexigibilidade de Licitação em epígrafe, visando à contratação da empresa O. J. ALMEIDA EIRELI, com CNPJ Nº 36.420.839/0001-39 no valor global de R\$ 103.062,00 (CENTO E TRÊS MIL, E SESSENTA E DOIS REAIS), tendo como fundamento o artigo 25, caput da Lei Federal nº 8.666/93, com o objeto os itens da Relação de Serviços Médicos no segmento de MÉDICO CLÍNICO GERAL, PLANTONISTA DE 12 (DOZE) HORAS DE SEGUNDA A SEXTA-FEIRA, E PLANTÕES DE 12 (DOZE) HORAS NOS FÉRIADOS E FINAIS DE SEMANA, E MÉDICO CLÍNICO GERAL PARA AUXÍLIO CIRÚRGICO (SOBREAVISO), do respectivo chamamento público e do Anexo I do EDITAL Nº 031/2020 DA CHAMADA PÚBLICA Nº 012/2020, que dispõe sobre credenciamento dos serviços por preço fixo. LOTE 01, item 01 e 02, CODIGO 4767 e 4768.

Peixoto de Azevedo/MT, 22 de fevereiro de 2021.

GLEICIANE NOLETO LOPES
 Presidente - CPL

RAFAEL SOUZA BARROS
 Secretário Executivo - CISVP

Rua Teotônio Villela, nº 645, Sala 2 e 3, Bairro Centro, CEP: 78.530-000, Fone: (66) 3575-2489
 Peixoto de Azevedo - MT

PREFEITURA MUNICIPAL DE PEIXOTO DE AZEVEDO – MT
AVISO DE PREGÃO ELETRÔNICO - SRP Nº 006/2021

A PREFEITURA MUNICIPAL DE PEIXOTO DE AZEVEDO, Estado de Mato Grosso, através de seu pregoeiro nomeado pela Portaria Municipal nº 055/2021, faz saber que estará realizando Licitação na Modalidade de Pregão Eletrônico - SRP nº 006/2021, regido pela Lei nº 10.520/2002, Decreto Federal nº 10.024/2019, Decreto Municipal nº 040/2008, subsidiado pela Lei nº 8.666/1993 e posteriores alterações, para seleção da melhor proposta pelo Menor Preço Por Item objetivando: "REGISTRO DE PREÇOS PARA FUTURA E EVENTUAL CONTRATAÇÃO DE EMPRESA HABILITADA PARA MANUTENÇÃO PREVENTIVA (LIMPEZA GERAL) E MANUTENÇÃO CORRETIVA DE AR CONDICIONADO (COM EMPREGO DE MATERIAL) ATENDENDO AS NECESSIDADES DAS SECRETARIAS MUNICIPAIS, CONFORME PMOC E TERMO DE REFERÊNCIA". Início da Sessão 05/03/2021 - Horário: 10:00 horas (horário de Brasília). Acolhimento das propostas eletrônicas: das 18h do dia 22/02/2021 às 09h00 do dia 05/03/2021 através do site www.bl.org.br. O Edital completo poderá ser adquirido no endereço abaixo ou baixado gratuitamente nos seguintes endereços eletrônicos: www.peixotodeazevedo.mt.gov.br e no site www.bl.org.br, informações pelo telefone: (66) 3575-5100, Local: Sala de Licitações no Paço Municipal Milton José Santana, situado a Rua Ministro César Cals, nº 226, Centro, Peixoto de Azevedo/MT, CEP: 78.530-000 e também pelo suporte da BLL (41) 3042-9909.

Peixoto de Azevedo/MT, 22 de Fevereiro de 2021.
 Natália Fernandes da Silva
 Pregoeiro Oficial

AGORA EM SINOP
 TEMOS UM NOVO CONTATO PARA MELHOR ATENDERMOS VOCÊ!
 TIRE SUAS DUVIDAS E OBTENHA INFORMAÇÕES SEM SAIR DE CASA.

(66) 99912-7919
 (66) 3211-1988

SINOP-MT

eLOG
 desenvolvimento digital de negócios

Amazônia
 Seguros para Agonegócios

Opções de seguros para sua produção agrícola, equipamentos, propriedade e funcionários.

Solicite mais informações
 Fone: (66) 2531-2152
 Whats: (66) 99205-4972

Tudo tipo de seguro a gente faz!

CORONA VIRUS (COVID-19)

O CORONA VIRUS faz parte de uma grande família viral que causa infecções respiratórias em seres humanos e em outros animais.

SINTOMAS
 FOME, TOSSO, FALTA DE AR, FEBRE, MARRAS, PERDIDA DO APETITE, DOR DE CABEÇA, DOR DE OSSOS, DOR DE MÚSCULOS, DOR DE GARGANTA, DIARREIA, TONTURA, CANSAÇO, DIFICULDADE PARA RESPIRAR, TORMENTILHA, MANchas na pele, náusea e vômito.

PREVENÇÃO
 SE VOCÊ TEMER SUSPEITA

AVISO AOS VIAJANTES

DIÁRIO DO ESTADO

Ronaldo
 CHURRASQUEIRO

99911-1302
 Sinop-MT

O ESTADO DE MATO GROSSO TEM UM NOVO JORNAL

DIÁRIO DO ESTADO
 66 3535-1000

VIAÇÃO ROSA LTDA - CNPJ : 09.552.818/0001-91
BALANÇO PATRIMONIAL CONSOLIDADO
ENCERRADO EM 31/12/2018

ATIVO	17.383.386,98
Ativo Circulante	16.515.346,74
Disponibilidades	11.972.850,37
Contas a Receber	2.277.637,39
Adiantamentos	2.246.034,76
Impostos e Contribuições a Recuperar	18.824,22
Ativo Não Circulante	868.040,24
Investimentos	1.004,84
Imobilizado	867.035,40
PASSIVO	17.383.386,98
Passivo Circulante	6.809.658,54
Fornecedores	4.678.740,22
Obrigações Tributárias	35.873,98
Obrigações Sociais e Trabalhistas	165.519,86
Emprestimos e Financiamentos	140.722,66
Adiantamentos de Clientes	1.544.774,05
Outras Contas a Pagar	41.165,20
Provisões	202.862,57
PATRIMONIO LIQUIDO	10.573.728,44
Capital Social	1.308.486,00
Reservas de Capital	11.212.222,60
Lucros/Prejuizos Acumulados	- 1.362.230,62
Lucros/Prejuizos do Exercício	- 584.749,54

Rodrigo Rosa da Silva
 CPF: 273.486.238-75

Isolete M.Santos
 CT - CRC: 15P 174534/0-6
 CPF: 071.977.328-83

VIAÇÃO ROSA LTDA - CNPJ : 09.552.818/0001-91
DEMONSTRATIVO DO RESULTADO CONSOLIDADO 2018

RECEITA OPERACIONAL BRUTA	16.371.302,40
(-) DEDUÇÕES DA RECEITA BRUTA	- 1.059.166,90
(=) RECEITA OPERACIONAL LÍQUIDA	15.312.135,50
(-) Custos Com Pessoal	2.733.923,58
(-) Custos Com Material	3.925.505,44
(-) Custos Gerais	5.325.259,45
(-) Despesas Tributárias	68.108,52
(-) Despesas Gerais	3.945.254,65
(-) Despesas Financeiras	78.198,43
(-) Despesa Indedutíveis	9.153,36
(+) Receitas Financeiras	25.676,21
(+) Receitas Não Operacionais	162.842,18
(=) Resultado do Exercício	- 584.749,54

Rodrigo Rosa da Silva
 CPF: 273.486.238-75

Isolete M.Santos
 CT - CRC: 15P 174534/0-6
 CPF: 071.977.328-83

VIAÇÃO ROSA LTDA - CNPJ : 09.552.818/0001-91
DEMONSTRATIVO DO RESULTADO 2018
TRANSPORTE COLETIVO URBANO DE SINOP

RECEITA OPERACIONAL BRUTA	2.834.294,61
(-) DEDUÇÕES DA RECEITA BRUTA	170.057,67
(=) RECEITA OPERACIONAL LÍQUIDA	2.664.236,94
(-) Custos Com Pessoal	2.125.394,71
(-) Custos Com Material	3.399.867,68
(-) Custos Gerais	273.130,92
(-) Despesas Tributárias	54.486,82
(-) Despesas Gerais	301.549,37
(-) Despesas Financeiras	4.958,67
(-) Despesa Indedutíveis	8.010,42
(+) Receitas Financeiras	5.123,50
(=) Resultado do Exercício	- 3.498.038,15

Rodrigo Rosa da Silva
 CPF: 273.486.238-75

Isolete M.Santos
 CT - CRC: 15P 174534/0-6
 CPF: 071.977.328-83

VIAÇÃO ROSA LTDA - CNPJ : 09.552.818/0001-91
BALANÇO PATRIMONIAL CONSOLIDADO
ENCERRADO EM 31/12/2019

ATIVO	31.424.959,75
Ativo Circulante	30.051.187,82
Disponibilidades	21.808.651,98
Contas a Receber	4.089.107,05
Adiantamentos	3.675.945,44
Impostos e Contribuições a Recuperar	38.800,55
Estoques	438.682,80
Ativo Não Circulante	1.373.771,93
Investimentos	1.004,84
Imobilizado	1.372.767,09
PASSIVO	31.424.959,75
Passivo Circulante	13.592.846,10
Fornecedores	9.161.895,83
Obrigações Tributárias	99.781,66
Obrigações Sociais e Trabalhistas	800.969,95
Emprestimos e Financiamentos	45.500,88
Adiantamentos de Clientes	2.905.103,85
Outras Contas a Pagar	23.563,86
Provisões	556.030,07
Passivo Não Circulante	106.235,32
Emprestimos e Financiamentos	106.235,32
PATRIMONIO LIQUIDO	17.725.878,33
Capital Social	1.308.486,00
Reservas de Capital	18.340.677,28
Lucros/Prejuizos Acumulados	1.946.980,16
Lucros/Prejuizos do Exercício	23.695,21

Rodrigo Rosa da Silva
 CPF: 273.486.238-75

Isolete M.Santos
 CT - CRC: 15P 174534/0-6
 CPF: 071.977.328-83

VIAÇÃO ROSA LTDA - CNPJ : 09.552.818/0001-91
DEMONSTRATIVO DO RESULTADO CONSOLIDADO 2019

RECEITA OPERACIONAL BRUTA	32.174.665,43
(-) DEDUÇÕES DA RECEITA BRUTA	- 2.115.512,31
(=) RECEITA OPERACIONAL LÍQUIDA	30.059.153,12
(-) Custos Com Pessoal	8.076.819,17
(-) Custos Com Material	8.534.656,82
(-) Custos Gerais	12.151.020,63
(-) Despesas Com Pessoal	99.171,40
(-) Despesas Tributárias	141.656,40
(-) Despesas Gerais	1.710.620,18
(-) Despesas Financeiras	235.286,28
(-) Despesa Indedutíveis	34.387,14
(+) Receitas Financeiras	45.436,49
(+) Receitas Não Operacionais	902.723,62
(=) Resultado do Exercício	23.695,21

Rodrigo Rosa da Silva
 CPF: 273.486.238-75

Isolete M.Santos
 CT - CRC: 15P 174534/0-6
 CPF: 071.977.328-83

VIAÇÃO ROSA LTDA - CNPJ : 09.552.818/0001-91
DEMONSTRATIVO DO RESULTADO 2019
TRANSPORTE COLETIVO URBANO DE SINOP

RECEITA OPERACIONAL BRUTA	3.935.784,31
(-) DEDUÇÕES DA RECEITA BRUTA	236.147,06
(=) RECEITA OPERACIONAL LÍQUIDA	3.699.637,25
(-) Custos Com Pessoal	2.673.209,07
(-) Custos Com Material	4.461.672,97
(-) Custos Gerais	623.636,37
(-) Despesas Tributárias	64.662,77
(-) Despesas Gerais	518.659,72
(-) Despesas Financeiras	4.034,01
(-) Despesa Indedutíveis	26.926,60
(+) Receitas Financeiras	9.051,47
(=) Resultado do Exercício	- 4.664.112,79

Rodrigo Rosa da Silva
 CPF: 273.486.238-75

Isolete M.Santos
 CT - CRC: 15P 174534/0-6
 CPF: 071.977.328-83

A PREFEITURA MUNICIPAL DE SANTA CARMEM, CNPJ Nº 37.465.283/0001-57, TORNA PÚBLICO QUE RECEBEREMO JUNTO A SEMAMT O PEDIDO DE LICENÇA PRÉVIA E LICENÇA DE INSTALAÇÃO DE PAVIMENTAÇÃO ASFÁLTICA NAS RUAS JOSÉ DE ALENCAR E MARTIM AFRONSO, SOB PROTOCOLO Nº 392700/2020, LOCALIZADAS NO MUNICÍPIO DE SANTA CARMEM.

Gabriel Salvaggio Gama, CNPJ: 39.758.272/0001-90, nome fantasia "Lava Jato Espanhol", torna público que requererá junto a Secretaria de Agricultura e Meio Ambiente de Colider - MT - SAMA: a licença Prévia (LP) Licença de Instalação (LI) e Licença de Operação (LO) da atividade de: 45.20-0-05 - Serviços de lavagem, lubrificação e polimento de veículos automotores. Endereço: Av. Tancredo Neves, Lote 664, S/N, Setor Norte, Perímetro Urbano Município de Colider MT.

T. S. COMÉRCIO DE GLP LTDA, CNPJ: 38.421.205/0001-13, torna público que requererá junto a Secretaria de Agricultura e Meio Ambiente de Sorriso - MT - SAMA: as Licenças: Prévia (LP), de Instalação (LI) e de Operação (LO), da atividade de: 47.84-9-00 - Comércio varejista de gás liquefeito de petróleo (GLP). Endereço: Rua São José, nº 1968, Bairro São José I. Não foi determinado EIA/RIMA. (Engº Florestal Ane C. Barceli 86-989768751).

CHÁCARAS 129 A 132, proprietários: SERGIO DE CARLI, CPF: 603.480.629-15. Torna público que requererá a Secretaria Municipal de Meio Ambiente e Turismo - SEMATUR/PG, o Licenciamento Ambiental (LP, LI e LO), de um Armazém Grãos no Município de Porto dos Gaúchos - MT. Não foi determinado EIA/RIMA.

FRIGORIFICO NUTRIBRAS S. A., CNPJ 08.090.575/0003-16, localizada na Rodovia MT 225 (Est. Vitoria), km 12, s/nº, Zona Rural, torna público que requer a SEMA/MT a Licença por Adesão e Compromisso para a atividade principal em Serviços de manutenção e reparação mecânica de veículos automotores instalado em Vera - MT. Não foi determinado EIA/RIMA.

FRIGORIFICO NUTRIBRAS S. A., CNPJ 08.090.575/0003-16, localizada na Rodovia MT 225 (Est. Vitoria), km 12, s/nº, Zona Rural, torna público que requer a SEMA/MT a Licença por Adesão e Compromisso para a atividade principal em Serviços de lavagem, lubrificação e polimento de veículos automotores instalado em Vera - MT. Não foi determinado EIA/RIMA.

FRIGORIFICO NUTRIBRAS S. A., CNPJ 08.090.575/0003-16, localizada na Rodovia MT 225 (Est. Vitoria), km 12, s/nº, Zona Rural, torna público que requer a SEMA/MT a Licença por Adesão e Compromisso para a atividade principal em Armazéns gerais (emissão de warrants) instalado em Vera - MT. Não foi determinado EIA/RIMA.

FRIGORIFICO NUTRIBRAS S. A., CNPJ 08.090.575/0003-16, localizada na Rodovia MT 225 (Est. Vitoria), km 12, s/nº, Zona Rural, torna público que requer a SEMA/MT a Licença por Adesão e Compromisso para a atividade principal em Armazéns gerais (emissão de warrants) instalado em Vera - MT. Não foi determinado EIA/RIMA.

FRIGORIFICO NUTRIBRAS S. A., CNPJ 08.090.575/0003-16, localizada na Rodovia MT 225 (Est. Vitoria), km 12, s/nº, Zona Rural, torna público que requer a SEMA/MT a Licença por Adesão e Compromisso para a atividade principal em Armazéns gerais (emissão de warrants) instalado em Vera - MT. Não foi determinado EIA/RIMA.

FRIGORIFICO NUTRIBRAS S. A., CNPJ 08.090.575/0003-16, localizada na Rodovia MT 225 (Est. Vitoria), km 12, s/nº, Zona Rural, torna público que requer a SEMA/MT a Licença por Adesão e Compromisso para a atividade principal em Armazéns gerais (emissão de warrants) instalado em Vera - MT. Não foi determinado EIA/RIMA.

FRIGORIFICO NUTRIBRAS S. A., CNPJ 08.090.575/0003-16, localizada na Rodovia MT 225 (Est. Vitoria), km 12, s/nº, Zona Rural, torna público que requer a SEMA/MT a Licença por Adesão e Compromisso para a atividade principal em Armazéns gerais (emissão de warrants) instalado em Vera - MT. Não foi determinado EIA/RIMA.

FRIGORIFICO NUTRIBRAS S. A., CNPJ 08.090.575/0005-88, localizada na Rodovia MT 225 (Est. Vitoria), km 12, s/nº, Zona Rural, torna público que requer a SEMA/MT a Licença por Adesão e Compromisso para a atividade principal em Armazéns gerais (emissão de warrants) instalado em Vera - MT. Não foi determinado EIA/RIMA.

NB TERMOMETRIA LTDA, CNPJ 12.028.240/0001-83, torna público que requererá junto a SAMA/SORRISO/MT a Licença Prévia (LP), Licença de Instalação (LI) e Licença de Operação (LO), para a atividade de: 33.12-1-02 - Manutenção e reparação de aparelhos e instrumentos de medida, teste e controle, localizada na Rua Dos Curios, nº 1206 - Sala 02, no Bairro Recanto dos Passaros, Município de Sorriso/MT, não foi determinado EIA-RIMA.

ALBERTINA MANENTI GHIZZO CEI: 51236190758-7, Localizada na Rodovia BR 163 KM 715 LOTE RURAL 17, ZONA RURAL, Guarantã do Norte-MT, solicita o comparecimento do funcionário RUBEM MARCONDES PENA FIEL, CPF 033.944.971-31, portador da CTPS 71773 SERIE 00019/MT, no prazo de 72 horas sob pena da letra "I" do Art. 482 da CLT, o qual configura Abandono de Emprego. Sinop/MT 24 de Janeiro de 2021.

INVIOSEG
 SEGURANÇA PRIVADA

CONTRATA
 PESSOAS COM NECESSIDADES ESPECIAIS

Candidatos interessados procurar a empresa na Av. Turumãs, 2531 Jd. Maringá, Sinop-MT, com currículo.

Marisete Marchioro Barbieri / Rob Edson Lima da Silva
 Pregoeiros

URBANO
 Como faz bem.

Oportunidade de emprego para PCD!

(Pessoa com deficiência)
 Estamos recrutando pessoas com deficiência para trabalhar em diversas áreas da empresa. Venha trabalhar com a gente!

Caso você tenha interesse, encaminhe seu currículo para o e-mail curriculo@urbano.com.br

Qu preencha a ficha de solicitação de emprego, na portaria da empresa, Rua João Pedro Moreira de Carvalho 2, 5269, chácara 574-F, Bairro de Chácaras - Sinop/MT, em horário comercial.

CAMPING CLUB
 PRAZER DE MORAR BEM!

Fundado em 30/05/1993

Pavimentação asfáltica em ritmo acelerado

Fone/Fax: (66) 3535-1090

Diário Oficial da União
 Diário Oficial do Estado do Mato Grosso

Publicações Oficiais em Jornais de Circulação local, Estadual e Nacional. Diários Oficiais do Estado e da União

Atas e Avisos
 Assembléias
 Balanços
 Balançetes
 Editais diversos
 Extravio de Documentos

Pregões
 Citações
 Licitações
 Notificações
 Abandono de Emprego
 Editais de convocação

Fone: 66 3532-0593 / 9994-3338 / 9919-2952
materias@diariodesinop.com.br - comercial@diariodesinop.com.br

Canal 30.1 | 89,5fm | al.mt.gov.br | FaceALMT

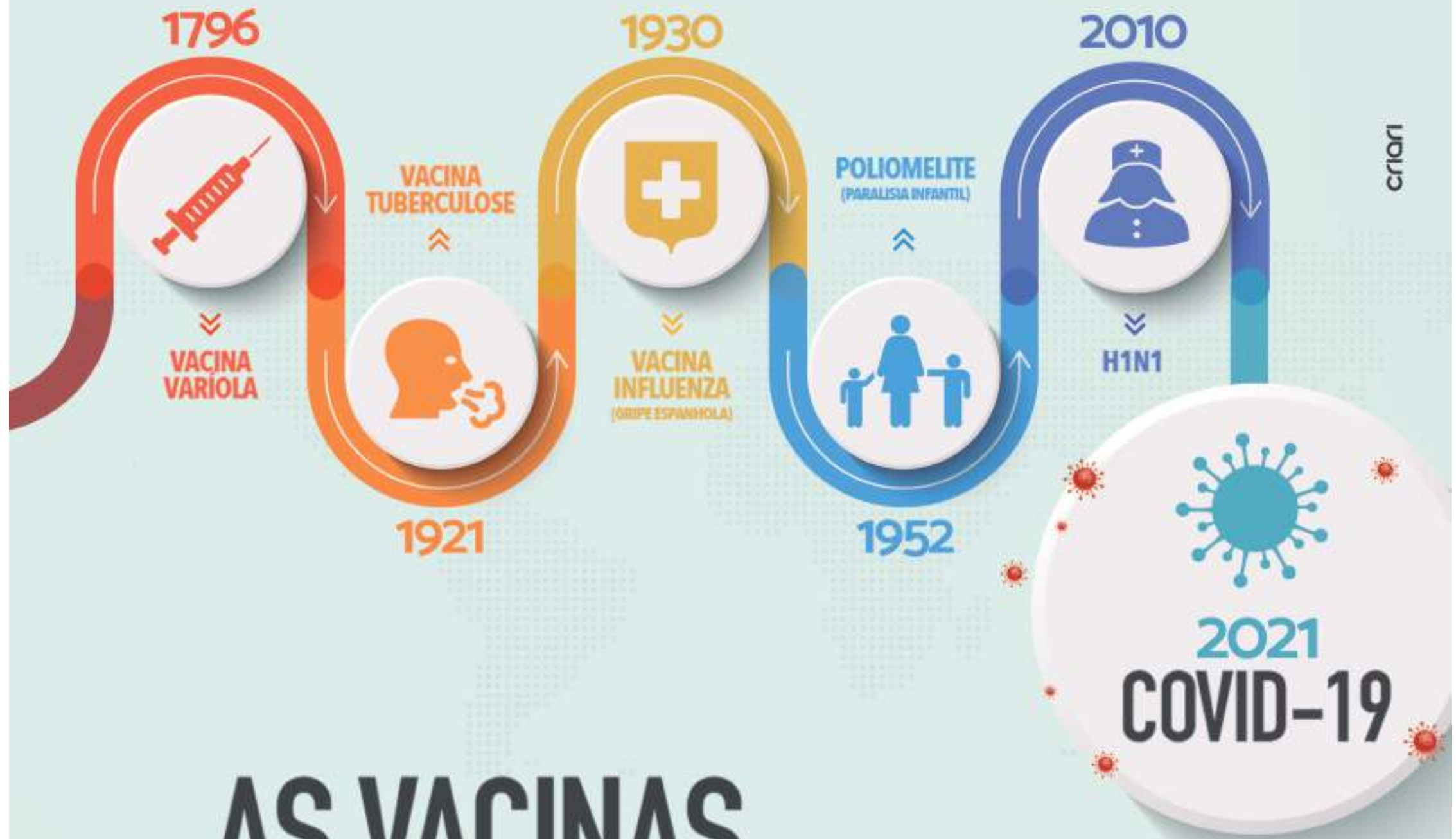

criar

**AS VACINAS
VEM SALVANDO
A HUMANIDADE.
NÃO ACREDITE
EM FAKE NEWS.**



FONTES: [HTTPS://PORTAL.FIDOCRUZ.BR/](https://portal.fidocruz.br/)



ALMT
Assembleia Legislativa

Voos regulares para 3 cidades

TRANSPORTE AÉREO. Asta iniciou operações para Juína, Lucas e Mutum e pretende ampliar destinos

FOTO: DIVULGAÇÃO

DA REPORTAGEM

A Asta Linhas Aéreas iniciou nesta semana as operações regulares em Mato Grosso. Serão realizados voos para Juína, Lucas do Rio Verde e Nova Mutum. Em uma parceria com as empresas Gol e Voepass, os consumidores poderão comprar seus bilhetes a partir destes municípios para qualquer destino nacional, retirando bagagens apenas no destino final.

“Este é um momento muito importante para Mato Grosso. O governo trabalha para que haja cada vez mais desenvolvimento, com concorrência saudável e consequente diminuição de preços de passagens aéreas e melhores serviços”, disse o secretário de Estado de Desenvolvimento Econômico, César Miranda.

Em julho, outras 7 cidades faziam parte do pacote, porém ficarão para um segundo momento, sendo elas: Água Boa, Aripuanã, Canarana, Juara, Pontes e Lacerda, Primavera do Leste e Tangará da Serra.

Ele ressaltou que Mato Grosso tem o programa VOE MT, que busca incentivar voos regionais. “O programa está passando por uma revisão, ouvindo os setores envolvidos para que seja atrativo para as empresas aéreas investirem no Estado e melhorar ainda nossa malha aérea”, afirmou.

Ainda segundo ele, o governador Mauro Mendes quer criar um bom ambiente de negócios para atrair estes investidores e, consequentemente, gerar mais emprego e renda para todos os municípios.

De acordo com o CEO

da Asta, Adalberto Bogsan, nos próximos dois anos o objetivo é chegar a 16 cidades, 11 em Mato Grosso e duas em outros Estados. “Com este acordo, os clientes terão a facilidade de compra de um bilhete único e único check-in em voos operados pela Asta. Nosso foco é fomentar a aviação por todas as regiões do Brasil, dando mais opções de destinos a passageiros do interior do Estado”, afirmou.

O senador Wellington Fagundes reforçou o potencial de Mato Grosso. “É um estado que, mesmo durante a pandemia, conseguiu aumentar a produtividade e os seus negócios, é um estado de oportunidades. Quem investir aqui terá, com certeza, bons resultados”, disse.

O presidente da Associação Brasileira das Empresas Aéreas (Abeaer), Eduardo Sanovicz, reforçou que é a data é importante, pois “marca o dia em que a integração se consolida para os consumidores de Mato Grosso”.

Tendo como foco principal o agronegócio da região, a companhia busca atender as necessidades das empresas e profissionais do setor, reforçando todos os procedimentos de segurança, de acordo com os protocolos recomendados pela Organização Mundial da Saúde (OMS) e determinações dos governos federal e estadual, incluindo: disponibilidade de álcool em gel nas aeronaves; uso de equipamentos de proteção pelos colaboradores; obrigatoriedade do uso de máscaras pelos passageiros; medidas especiais de higienização das aeronaves.

A companhia também coloca à disposição dos passageiros macacões descar-



táveis de TNT para venda no check-in, como mais uma opção de proteção durante os voos. Além dessas ações, como suas aeronaves não são pressurizadas, o ar interno é

trocado continuamente.

A ASTA

A Asta é uma empresa mato-grossense que, desde 1995, presta serviços de trans-

porte de cargas e passageiros no estado, com foco no agronegócio. A companhia conta com três aeronaves monomotor, o que a habilita a operar em qualquer pista dis-

ponível no país, atendendo regiões inóspitas para aeronaves de maior porte. Sua categoria de operação é a RBAC 135 – Linha Complementar e charter.

Operações regulares para 3 cidades

CUIABÁ

PM flagra torneio de futebol com mais de 500 pessoas

FOTO: PM/MT

DA REPORTAGEM

É por essa e por tantas outras que o brasileiro – de forma geral – merece o que recebe: corrupção no meio político, enganação e des-caso. E quando depende de si para cuidar da própria saúde, apronta uma como essa história.

Um torneio de futebol com cerca de 500 pessoas aglomeradas – em meio à pandemia do novo coronavírus, que já vitimou mais de 250 mil pessoas no país – foi fechado domingo (21) por policiais militares no bairro Cidade Verde, em Cuiabá. No local, a denúncia foi confirmada e constatada várias pessoas aglomeradas.

Em conversa com o organizador do evento, ele recebeu orientações acerca do decreto estadual que proíbe qualquer evento em locais públicos ou privado com mais de 100 pessoas. De imediato, o evento foi cancelado e as pessoas dispersadas, sem qualquer intercorrência. Irresponsáveis.



De imediato, o evento foi cancelado e as pessoas dispersadas

VÁRZEA GRANDE

Incêndio em loja de autopeça destrói cobertura e materiais

DA REPORTAGEM

Um incêndio na madrugada desta terça (23) destruiu a cobertura e materiais de uma loja de autopeça na Avenida da FEB em Várzea Grande. Segundo o Corpo de Bombeiros, o combate foi difícil pelo tipo de material

acumulado, como óleo, graxa e borracha. Ninguém ficou ferido.

De acordo com os bombeiros, o incêndio foi registrado no pátio de uma loja no bairro da Manga. Quando os militares chegaram, a cobertura já havia desabado. Duas linhas de frente foram mon-

tadas para o combate.

Diversos produtos inflamáveis dificultaram o trabalho dos bombeiros: peças usadas com óleo, graxa, muita borracha e peças plástica. Isso exigiu uma grande quantidade de água e desgastou físico dos 17 bombeiros que estavam na operação.

Os militares conseguiram impedir que o fogo se alastrasse para os fundos do depósito, onde havia pneus de tratores. Foram usados quase 40 mil litros de água para apagar o incêndio. As causas são desconhecidas e deverão ser apontadas por meio de perícias.

C.N.PARECIS

Leo Clube e Infraestrutura fazem limpeza da ponte do Rio Verde

DA REPORTAGEM

O Leo Clube de Campo Novo do Parecis, em parceria com a Secretaria de Infraestrutura, fizeram uma ação em prol do meio ambiente. Uma equipe foi formada para fazer a limpeza nos arredores da ponte do Rio Verde, local muito frequentado por mo-

adores.

Infelizmente muitos não tem consciência ambiental e acabam deixando todo lixo dentro da mata e dentro do rio, que possui águas cristalinas. A equipe retirou bebs de produtos que causam danos a fauna e flora. Todo o material foi levado ao lixão da cidade. A natureza agradece.

FOTO: DIVULGAÇÃO



Limpeza foi feita graças a parceria



SUPERACÃO E TRABALHO

EM PROL DO CIDADÃO MATO-GROSSENSE

ESTÉ É O NOSSO TRABALHO

- ✓ 477 LEIS
- ✓ 72 LEIS COMPLEMENTARES
- ✓ + DE 308 REUNIÕES DE COMISSÕES E DE CÂMARAS SETORIAIS TEMÁTICAS
- ✓ 2.356 PROJETOS DE LEIS PASSARAM PELAS COMISSÕES
- ✓ 49 LEIS COVID
- ✓ 320 PROJETOS DE LEIS COVID
- ✓ ECONOMIA + 100 MILHÕES
- ✓ 51 PEC's
- ✓ 10 EMENDAS À CONSTITUIÇÃO
- ✓ 166 RESOLUÇÕES
- ✓ 5.991 INDICAÇÕES



MANTENHA PELO MENOS 1,5 METRO
DE DISTÂNCIA DE OUTRAS PESSOAS.



PERTO DE VOCÊ PARA A MUDANÇA ACONTECER.



ALMT
Assembleia Legislativa