

SINOP**PREFEITO PRORROGA LANÇAMENTO DO IPTU**

Página -3

SORRISO**AZUL VAI SUSPENDE VOOS POR DOIS MESES**

Página -7

SOJA**AGRICULTORES DESTROEM ÁREAS COMPROMETIDAS PELAS CHUVAS**

Página -4

AUTORIA DE BOTELHO**4 LEIS PARA AMPLIAR OS DIREITOS DA MULHER**

Página -3

DIÁRIO DO ESTADO

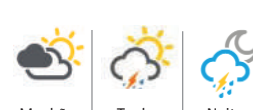
QUARTA-FEIRA O JORNAL DIÁRIO DO ESTADO DO MATO GROSSO

Máx 32 | Mín 22



WEBSITE

10 de março de 2021 - Ano II - Edição 495 - R\$ 3,00 | Informações: 66 3535-1000 | www.diariodoestadomt.com.br | Fundado em 2019

PORTO DOS GAÚCHOS

Ponte do Rio Arinos IV chega à etapa de superestrutura

A Secretaria de Infraestrutura e Logística iniciou a etapa de superestrutura das obras de construção da ponte de concreto sobre o Rio Arinos IV, na rodovia MT-220, em Porto dos Gaúchos.

Página -7

Soja (saca 60Kg) Venda

Sinop.....	R\$ 147,00
Sorriso.....	R\$ 147,00
Lucas R. Verde.....	R\$ 148,00
Nova Mutum.....	R\$ 149,00
Rondonópolis.....	R\$ 152,00

Fonte: IMEA

Milho (saca 60Kg) Venda

Sinop.....	R\$ 58,50
Sorriso.....	R\$ 59,00
Lucas R. Verde.....	R\$ 58,80
Nova Mutum.....	R\$ 59,30
Rondonópolis.....	R\$ 60,90

Fonte: IMEA

Arroz (saca 60Kg) Venda

Sinop	
Arroz Sequeiro Cultivar Primavera.....	R\$ 125,00

Sorriso	
Arroz Sequeiro Cultivar Primavera.....	R\$ 125,00

Fonte: AGROLINK

Algodão

Cuiabá.....	R\$ 122,65
Sorriso.....	R\$ 121,93
Lucas R. Verde.....	R\$ 122,07
Nova Mutum.....	R\$ 122,27
Rondonópolis.....	R\$ 123,13

Fonte: IMEA

Boi Gordo (compra comercial)

Sinop.....	R\$ 250,67
Nova Mutum.....	R\$ 252,50
Rondonópolis.....	R\$ 250,00

Fonte: IMEA

ÍNDICES DE PREÇOS

Cesta Básica.....	R\$ 523,60
-------------------	------------

Fonte: IMEA

Cotações

Dólar
+0,20%
R\$ 5,7904

Bovespa
+ 1 %
111.718,22 pts

Euro
+0,52%
R\$ 6,8876

Selic
(2 % a.a.)

Salário mínimo
R\$ 1.045



ASSESSORIA

Milho: 2,5 mi de hectares serão cultivados fora da janela

É debaixo de nuvens carregadas que a colheita da soja avança lentamente na Fazenda Bertamoni, em São José do Rio Claro. Dos 1,9 mil hectares cultivados com a oleaginosa, apenas 700 hectares foram colhidos até agora. A colheita está extremamente atrasada. Tem muita soja pronta para ser colhida, mas não conseguimos entrar com as máquinas. Tem dado janelas de uma a três horas no máximo por dia para colher, quando dá.

Página -4

INCONSTITUCIONAL TJ derruba a lei que previa dobrar salário de professores em 10 anos

DIVULGAÇÃO

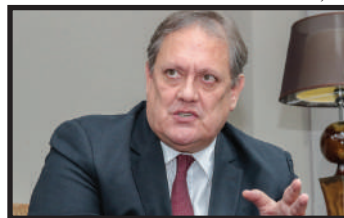

O Órgão Especial do Tribunal de Justiça decidiu, por unanimidade, que é inconstitucional o aumento anual dos subsídios dos servidores da Educação de Mato Grosso. Com isso, o Governo do Estado está proibido de aplicar a chamada "Lei da Dobra", que estava prevista no artigo 1º da Lei Complementar nº 510.

Página -3

COPA DO BRASIL

ASSESSORIA

LEC encara o Uberlândia pela primeira fase

O Luverdense viajou para Uberlândia onde enfrenta os donos da casa pela primeira fase da Copa do Brasil, duelo que será realizado no Estádio Parque do Sabiá nesta quinta à tarde. Nesta primeira fase da competição, a decisão é em jogo único. O mandante tem a obrigação de vencer. O empate favorece, neste caso, o Verdão do Norte.

Página -6

eLOG
encomendas centro-norte

ENVIOS EXPRESSOS

+150
Norte · Centro Oeste · Sudeste

LOCALIDADES

AGILIDADE
SEGURANÇA
RAPIDEZ

(65) 3623-2939

(65) 9 9699-3505

www.elogcomendas.com.br

Editorial

Reviravolta

Ao anular com uma canetada todas as ações movidas pela Lava Jato contra o ex-presidente Luiz Inácio Lula da Silva (PT) em Curitiba, o ministro Edson Fachin, do Supremo Tribunal Federal, tomou sozinho uma decisão de enorme impacto.

O despacho desta segunda (8) determina que os processos sejam encaminhados à Justiça Federal do Distrito Federal, para que as acusações do Ministério Público Federal sejam reexaminadas e o líder petista tenha novo julgamento.

A anulação das sentenças que condenaram Lula nos casos do triplex de Guarujá e do sítio de Atibaia restitui por ora seus direitos políticos e abre caminho para que ele volte a disputar eleições, embaralhando as cartas da sucessão do presidente Jair Bolsonaro.

Fachin tomou a drástica medida ao examinar um recurso apresentado pela defesa do ex-presidente no fim do ano passado, em que os advogados questionaram mais uma vez a competência da Justiça Federal do Paraná para julgar Lula.

Ao longo dos anos, o STF estabeleceu o entendimento de que somente processos relacionados ao esquema de corrupção descoberto pela Lava Jato na Petrobras tramitariam em Curitiba, sendo transferidas a outras jurisdições as demais ramificações.

A corte ainda não havia tratado do problema no caso específico de Lula, em que as conexões com os desvios na estatal não são incontestes. Ao fazê-lo, Fachin entendeu que as ações movidas contra o ex-presidente estavam no lugar errado e remeteu tudo para Brasília. Embora os questionamentos do líder petista à competência de Curitiba tenham sido recorrentes nos últimos anos, o ministro argumentou que somente agora a consolidação da jurisprudência do tribunal tornava viável seu exame.

A decisão não tem relação com os questionamentos feitos pela defesa de Lula à isenção do ex-juiz Sergio Moro, assunto de um habeas corpus que agora Fachin mandou arquivar. Existe a hipótese de que ele tenha procurado conter danos, impedindo o efeito cascata que uma reprovação a Moro poderia gerar.

Mas é possível que os advogados do ex-presidente insistam para que a corte examine os métodos heterodoxos do ex-juiz, com o objetivo de anular também as investigações que, sob sua supervisão, reuniram as provas anexadas às denúncias do Ministério Público, o que criaria tumulto em toda parte.

Os demais ministros do STF ainda terão chance de opinar sobre a decisão de Fachin no plenário, quando for recebido o recurso anunciado pela Procuradoria-Geral da República contra a medida. Caberá ao colegiado encontrar rapidamente o equilíbrio necessário para a preservação da ordem jurídica e da credibilidade do tribunal.

“

Ao anular com uma canetada todas as ações movidas pela Lava Jato contra o ex-presidente Lula, o ministro Edson Fachin tomou sozinho uma decisão de enorme impacto

”

Ranking dos Políticos - Facebook

Brasil: a Justiça mais cara do Planeta

DESPESAS DO PODER JUDICIÁRIO COMO PERCENTUAL DO PIB (%), PAÍSES SELECIONADOS

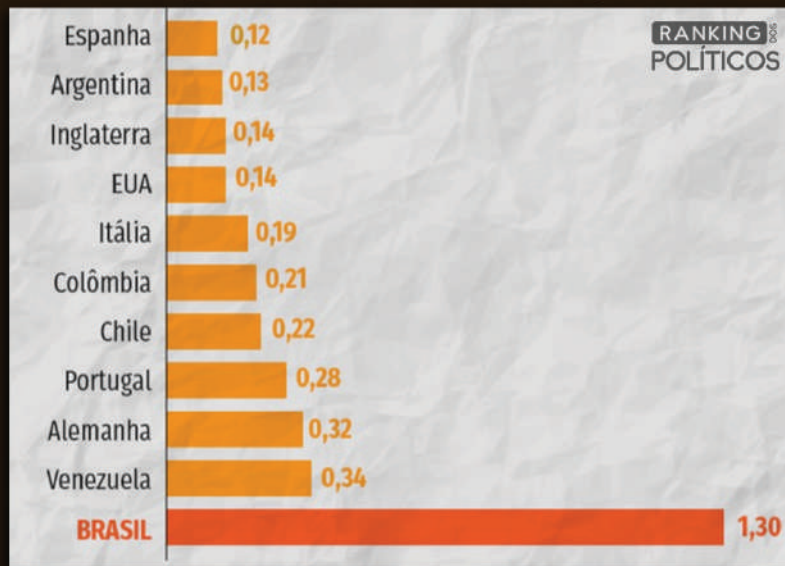

Fonte: CNI

IMAGEM DO DIA

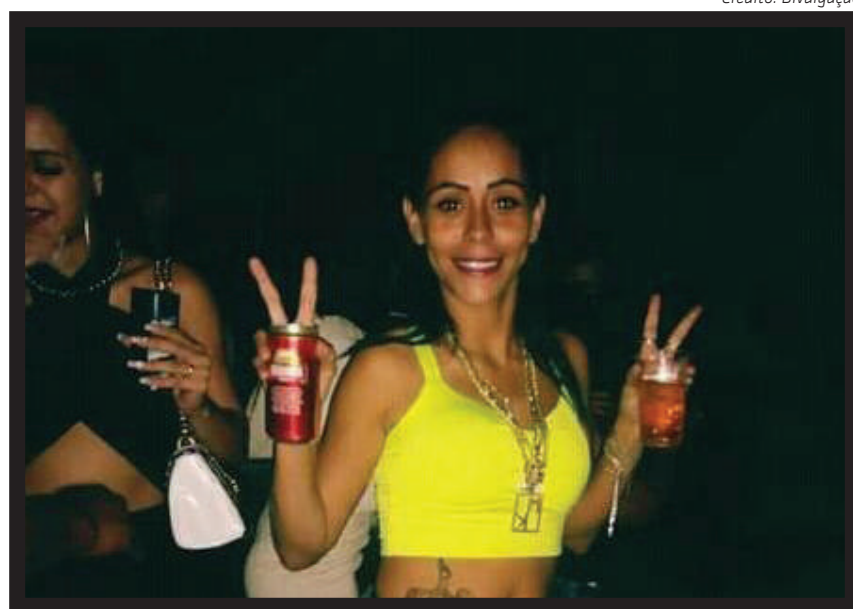

Crédito: Divulgação

Uma mulher foi encontrada morta com as mãos amarradas para trás, com uma mordaça de plástico na boca e com uma sacola de plástico na cabeça às margens da BR-070, em Várzea Grande. Testemunhas contaram à Polícia Civil que ela foi vista pela última vez sendo abordada por policiais militares. Em nota, a Corregedoria Geral da Polícia Militar informou que teve acesso ao BO registrado por familiares da vítima. A PM disse ainda que está fazendo os levantamentos necessários junto ao Batalhão da área onde supostamente ocorreu a abordagem descrita no BO para definir o procedimento a ser instaurado e investigar a conduta dos policiais. De acordo com a Polícia Civil, a vítima estava sem nenhum documento de identificação.



VACINAÇÃO

A Secretaria de Estado de Saúde divulgou os valores que deverão ser pagos a duas empresas especializadas para o fornecimento de 8,9 milhões de seringas visando campanhas de vacinação do Estado. Conforme o extrato da ata de registro de preços 006/2021, será pago R\$ 3,55 milhões para a Biotech Logística Ltda - EPP para fornecimento de 8 milhões de seringas e mais R\$ 252 mil para a Georgini Produtos Hospitalares Eireli, valor referente a 900 mil seringas.

"NOVO NORMAL"

Para não deixar de trabalhar durante a pandemia e ainda garantir a sua proteção contra a Covid-19, alguns motoristas de aplicativo têm usado da criatividade para se diferenciar na prestação do serviço. Em Cuiabá, um motorista da Uber decidiu criar uma cabine de plástico para se manter isolado dos passageiros. Para que os clientes não passem calor nos dias mais quentes, ele ainda improvisou um tubo que liga diretamente o ar-condicionado à parte traseira do veículo.

REDUÇÃO DA TIRAGEM EM RÊSPETO AOS FUNCIONÁRIOS

Em virtude da crise causada pelo coronavírus, o Diário do Estado MT informa aos seus leitores que seguirá presando pela qualidade da informação neste período, porém, em tiragem menor em respeito, principalmente, aos seus funcionários. Da apuração à distribuição, muita gente está envolvida, e na maior parte do tempo, próximos uns aos outros. Tudo ficará bem!

I.N.T.E.R.L.I.G.A.D.O



POR LEANDRO CARECA

Festival de amenidades

Como comentei aqui, alguns dias atrás resolvi me deixar levar pela "pressão" e criar uma conta no TikTok, rede social voltada para vídeos curtos. A ideia, claro, é compartilhar conhecimento, humor e um pouco de amenidades. Mas o cenário que encontrei é pior do que o esperado.

Sabendo do objetivo do serviço imaginei que encontraria, sim, um grande volume de coisas inúteis, mas não pensei que fosse tanto.

Em uma rápida avaliação do conteúdo do serviço encontrei uma verdadeira busca por visualizações, em um "vale-tudo" desmedido. Conteúdos que podem colocar a segurança (e até a vida) do usuário em risco são encontrados aos montes. Gente filmando coisas que deveria estar tentando evitar, então, nem se fala (nesse quesito destaco, principalmente, responsáveis que filmam crianças se dando mal e negligenciam o cuidado para ter o que registrar), opiniões sobre os mais variados temas, dadas por quem não faz ideia do que está falando e, claro, meninas usando o corpo para chamar a atenção. Isso, apenas, para começar

a "lista".

Existem, sim, conteúdos úteis, mas provavelmente é mais fácil achar dinheiro na rua que encontrar, sem grandes esforços em buscas, tais informações na rede. E se for para sair "caçando" uma informação, melhor usar o Google que o TikTok.

A ideia é interessante, e a esmagadora maioria dos que publicam quer destaque a qualquer preço, enquanto a maioria dos que navega quer derreter seu tempo no calor de amenidades. Um "show de horrores" moderno, que condiz com o perfil predominante nos usuários atualmente. Se vou continuar postando? Vou. Vai que encontro, nesse meio, quem se interessa por conteúdos menos inúteis.

E a gente vai ficando por aqui. Suas opiniões, sugestões e críticas são muito importantes, e você pode entrar em contato pelo fone (66) 99971-6500, pelo e-mail, lsmussi@hotmail.com ou visitar nosso perfil em facebook.com/paginadocareca. Do mais um grande abraço, e até a próxima, se Deus quiser!

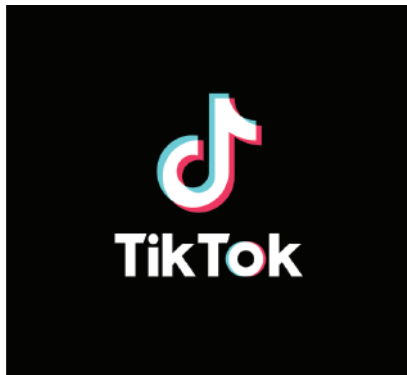

Em uma época onde a maioria dos usuários tem acesso à internet 24 horas por dia e não se preocupa em jogar seu tempo no ralo serviços como o TikTok são o passatempo perfeito. É algo que se você souber usar pode, sim, ter utilidade, mas que raramente alguém vai se esforçar para "saber usar".

CLIC FINAL

Mídias sociais e 2022

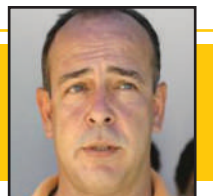

SÉRGIO CINTRA

O que aconteceu em Cuiabá foi simplesmente que o candidato com maior inserção digital incorreu em erros básicos: **explicitou seu autoritarismo**; incentivou o discurso do ódio e propagou as fake news

Recentemente, Cuiabá assistiu a um duelo eleitoral sem precedentes. Emanuel Pinheiro (rotulado de político analógico) versus Abílio (chamado de político digital), óbvio que isso não reflete a absoluta verdade dos fatos; mas, ainda que parcialmente, não deixa de ser verdadeiro.

O que se pode inferir é que a equipe de marketing digital do candidato derrotado foi muito superior à do vencedor; porém, somente a supremacia digital não é suficiente para garantir a vitória de nenhum candidato. Mais do que a inserção no universo digital, é necessário uma estratégia de marketing digital.

A pandemia acentuou a tendência contemporânea de identidade. Atualmente, temos uma identidade expandida e fluida, na qual o virtual e o artificial mesclam-se ao real e ao natural. Essa mistura abre novos caminhos e possibilidades na forma de perceber as tendências comportamentais do eleitor. Em dos erros crassos de muitos que tentam "ler" o momento é não considerar, por exemplo, o Facebook; o WhatsApp; o Twitter e o Instagram como tecnologias disruptivas. Claro que são. E são pelo simples fato de serem novas, eivadas de particularidades tais como: velocidade; capilaridade e conectividade que, certamente, interferem na maneira de nos comunicarmos, nos relacionarmos e de interagirmos com o cotidiano.

O plano planejado dessas mídias sociais pode gerar uma identidade en-

tre o candidato e os eleitores. O que aconteceu em Cuiabá foi simplesmente que o candidato com maior inserção digital incorreu em erros básicos: explicitou seu autoritarismo; incentivou o discurso do ódio e propagou as fake news. Essa combinação de fatores foi decisiva para que o eleitorado construísse uma imagem negativa de Abílio, levando-o à derrota no segundo turno, apesar das fragilidades do seu oponente.

2022 chegou primeiro que 2021. Quem pretende se candidatar, independentemente do cargo eletivo, tem de dar atenção às mídias sociais. Quando nada elas poderão possibilitar a inserção do candidato em grupos com valores e afinidades semelhantes à sua identidade; ampliar exponencialmente a sua visibilidade; contribuir para a construção de suas narrativas; e extrapolar sua territorialidade política.

Aqueles que entenderem que o mundo mudou e mudou drasticamente, entenderão que tudo está politizado pelas redes sociais: os consumidores politizam o consumo; os cidadãos participam ativamente da política opinando e o direito a voz (mesmo que virtual) garantiu o empoderamento àqueles que sempre estiveram à margem da sociedade.

Ninguém que pretenda concorrer nas próximas eleições poderá ignorar as sábias palavras do austríaco Peter Drucker (1909 – 2005): "A melhor maneira de prever o futuro é criá-lo."

SÉRGIO CINTRA É PROFESSOR DE LINGUAGENS E DE REDAÇÃO

EXPEDIENTE

DIÁRIO DO ESTADO
O JORNAL DIÁRIO DO ESTADO DO MATO GROSSO



DIÁRIO DO ESTADO MT GRAFICA E EDITORA LTDA
CNPJ: 22.770.157/0001-39

Diário do Estado de Mato Grosso

SINOP
Rua dos Angetins, 10 Sala 02 –
Jardim das Oliveiras – Sinop-MT
CEP 78552-442 Caixa Postal 180

CUIABÁ
Rua dos Angetins, 10 Sala 02 –
Jardim das Oliveiras – Sinop-MT
CEP 78552-442 Caixa Postal 180

Diretor-Geral
Carlos Oliveira

Diretor de Redação
José Roberto Gonçalves

Editor de Política
Clemerson Mendes

Diagramação e Artes
Thiago Slovinski

E-mails

atendimento@diariodoestadomt.com.br

comercial@diariodoestadomt.com.br

redacao@diariodoestadomt.com.br

Fone: 66 3535-1000

OS ARTIGOS DE OPINIÃO ASSINADOS POR COLABORADORES SÃO DE RESPONSABILIDADE EXCLUSIVA DE SEUS AUTORES

ASSINATURAS

Sinop - R\$ 600,00 anual
Outras cidades - R\$ 800,00 anual



www.diariodoestadomt.com.br

TJ derruba lei que previa dobrar salário de professores em 10 anos

INCONSTITUCIONAL. Desembargadores mantiveram reajustes concedidos pois servidores receberam de boa-fé

JOSÉ ROBERTO GONÇALVES
jrgsinop@hotmail.com

No Brasil, enquanto os professores precisam estudar, se ralar para conseguir dar sustentação à base educacional deste país, os políticos são sim privilegiados – e a gente não consegue nem justificar por quê. Vejam isso.

O Órgão Especial do Tribunal de Justiça de Mato Grosso (TJMT) decidiu, por unanimidade, que é inconstitucional o aumento anual dos subsídios dos servidores da Educação de Mato Grosso. Com isso, o Governo do Estado está proibido de aplicar a chamada “Lei da Dobra”, que estava prevista no artigo 1º da Lei Complementar nº 510. Proposta pelo Ministério Público Estadual em agosto de 2019, a Ação de Inconstitucionalidade foi julgada no dia 18 de fevereiro.

De acordo com o relator do processo, desembargador Rui Ramos Ribeiro, o Governo não poderá mais aplicar os efeitos da lei. Contudo, “por razões de segurança jurídica, deve ser aplicado efeito ‘extinctio’ a esta decisão, eis que tem-se informações que não houve o pagamento dos reajustes dos anos de 2018, 2019 e 2020, que estariam dotada de eficácia plena a partir do seu trânsito em julgado,

resguardado, entretanto, os reajustes já implementados, tendo em vista que os servidores beneficiários dos direitos conferidos pelo disposto reprochado, receberam de boa-fé, há mais de 5 anos, o reajuste salarial”.

(...) As verbas recebidas a título de subsídios possuem natureza alimentícia, de modo que, uma vez incorporadas de boa-fé ao patrimônio do servidor, são impossíveis de serem restituídas”, decidiu o desembargador. A ação foi movida pelo MPE por entender que foram previstos realinhamentos anuais de vencimentos em 10 anos, desde 2014, sem que houvesse qualquer estudo de impacto orçamentário quando da elaboração da norma.

Desde 2019, o Governo não paga da lei da dobra, que dá direito a 7,69% a mais na remuneração, anualmente, durante 10 anos. O não pagamento foi, inclusive, um dos motivos para uma das maiores greves da história dos profissionais de Educação. Naquele ano, os professores ficaram paralisados as atividades em 67 dias, de maio a agosto.

Ao analisar o caso, em fase liminar, o desembargador destacou que a falta prévia de dotação orçamentária não tem o poder de ensejar a

inconstitucionalidade da lei, mas tão somente a sua não aplicação no exercício financeiro corrente.

“Entretanto, a mencionada arguição já restou superada quando da análise liminar da presente ação direta de inconstitucionalidade, eis que ainda não que houvesse prévia dotação orçamentária à época da elaboração da norma, mesmo assim, se mostraria indispensável ao Judiciário responder se é inconstitucional, ou não, a lei que prevê aumento escalonado em 10 anos, transpassando vários planos plurianuais e mandatos”, conforme trecho extraído do acórdão.

PENSÃO VITALÍCIA

Enquanto isso, o ministro Gilmar Mendes (STF) determinou a restauração do pagamento da aposentadoria do ex-governador de Mato Grosso, atual deputado federal Carlos Bezerra (MDB), como noticiado ontem pelo Diário do Estado.

Bezerra tenta reverter a decisão do STF que deu provimento à Ação Direta de Inconstitucionalidade (ADI) que corta esses pagamentos para ex-governadores, ex-vice-governadores, substitutos constitucionais, viúvas e filhos dos ex-governadores concedida no fim de 2018. Ele



Desembargadores proibiu Lei da Dobra...

recebeu a pensão por cerca de 30 anos, sendo os últimos repasses na ordem de R\$ 11,5 mil. Em uma conta simples, recebeu R\$ 4,14 milhões dos cofres públicos...

O ministro mato-grossense apontou, em sua determinação que há “fundamento relevante” no pedido formulado pela defesa de Bezerra e que a suspensão da aposentadoria do político pode resultar “na ineficácia da medida, caso seja apenas

concedido o pedido ao final da tramitação da reclamação constitucional (periculum in mora)”. Isso porque, segundo Gilmar, o parlamentar já tem 79 anos, idade considerada avançada.

A defesa de Bezerra argumentou que ele foi governador entre os anos de 1987 e 1990 e o benefício foi concedido por uma Emenda Constitucional publicada em 1978, data anterior a Constituição Federal 1988. Por isso, a de-

terminação do supremo para a suspensão da aposentadoria vitalícia de governadores não se estenderia ao caso do parlamentar, conforme os advogados.

E é por políticos receberem salários maiores e terem mais privilégios que professores e outros demais trabalhadores o Brasil é e sempre continuará sendo um país mesquinho, inútil, de terceiro nível. Boa sorte a nós, escravos.

SOBRE O DIA DA MULHER

Quatro leis de Botelho ampliam direitos da mulher

DA REPORTAGEM

Aniversariante de 8 de março, Dia Internacional da Mulher, o primeiro-secretário da Assembleia Legislativa, deputado Eduardo Botelho, comemora o dia especial reforçando o compromisso de contribuir com a luta em defesa da mulher. O deputado também tem serviços prestados no combate à violência doméstica, além de audiências públicas para debater o assunto e sessões solenes para homenagear especialistas que atuam nesse combate, é autor de quatro leis que ampliaram os direitos da mulher, bem como defende a aprovação de mais três projetos e uma indicação.

Dentre esses avanços, está a Lei 10.902/2019 que dispõe sobre a instituição do Programa Feira da Mulher do Campo, para promover a inclusão e a valorização da mulher rural, através da comercialização e divulgação dos produtos oriundos da Agricultura Familiar, fomentando a economia local, garantindo emprego e renda para as trabalhadoras.

Outra iniciativa é a Lei 10.676/2018 que torna obrigatório que todos os hospi-

tais e maternidades (públicos e privados) tenham sala adequada para a realização de parto natural ou humanizado. É dele também a Lei 10.970/2019 que institui a implantação de cursos à mulher gestante sobre cuidados e atendimentos emergenciais a crianças de zero a seis anos da rede pública hospitalar.

Com objetivo de contribuir para o ingresso ou retorno das vítimas de violência doméstica ao mercado de trabalho, Botelho é autor da Lei 10.580/2017 que institui a Política Estadual de Qualificação Técnica e Profissional às Mulheres Vítimas de Violência Doméstica e Familiar em Mato Grosso.

Além de indicar a necessidade da criação de um hospital materno infantil público para atendimento especializado e exclusivo de mulheres e crianças em todas as regiões de Mato Grosso, Botelho trabalha pela aprovação de seus projetos em tramitação: Projeto de lei nº 702/2020 - Cria o fundo estadual para enfrentamento à violência contra as mulheres em Mato Grosso. Aprovado em 1ª votação, o Projeto de Lei nº 873/2020, que cria o programa de enfrentamento



Parlamentar é autor de mais três projetos e uma indicação em tramitação

à violência contra a mulher desde a primeira infância visando à conscientização de crianças em Mato Grosso. Também tramita na ALMT e aguarda o parecer da Comissão de Constituição, Justiça e

Redação – CCJR, o Projeto de Lei nº 78/21, que determina a contratação de mulheres vítimas de violência doméstica e familiar nas empresas que recebem incentivos fiscais do estado.

SORRISO

Vereadores protestam por pedágio seguir aberto e comércio fechado

DA REPORTAGEM

Só Notícias

Um grupo de vereadores foi até o pedágio da BR-163, entre Sorriso e Sinop, para protestar contra o decreto do Governo do Estado que definiu medidas para controle do contágio da Covid-19 em Mato Grosso. Os parlamentares reclamam que o decreto afetou o comércio, enquanto que o

pedágio da rodovia permanece aberto.

“O pedágio, onde passa gente do Brasil inteiro, tem contato direto do motorista com a atendente. E o pagamento é feito em dinheiro, em cédula. Então, se o pedágio, com tudo isso, pode funcionar 24 horas, por que o nosso comércio, seguindo os protocolos, não pode funcionar?”, afirmou o presidente

da Câmara, Leandro Damiani.

Além da bronca com as restrições impostas ao comércio, os vereadores também protestaram contra as condições da BR-163 e o serviço prestado pela concessionária.

Segundo Damiani, um documento seria redigido e encaminhado ao governador Mauro Mendes. “Já procuramos senadores e deputados

federais, acerca dessa via. Agora, em razão do funcionamento do pedágio e da cobrança para o nosso comércio, vamos fazer outro documento ao Estado”.

No total, foram 6 vereadores que participaram do ato. Além de Damiani, estiveram presentes no protesto Celso Kozak, Iago Mella, Rodrigo Machado, Maurício Gomes e Wanderley Paulo.

SINOP

Dorner prorroga por 30 dias data para o lançamento do IPTU 2021

DA REPORTAGEM

O Prefeito de Sinop, Roberto Dorner, decidiu prorrogar o lançamento e alterar a data prevista de início do pagamento do IPTU/2021 e da Taxa de lixo de Sinop, que seria no dia 14 de abril. A decisão de prorrogação por 30 dias foi tomada após análise, junto à equipe econômica, devido ao momento desfavorável para as finanças do contribuinte diante do cenário de pandemia e restrições econômicas de Sinop, de Mato Grosso e do país.

Dorner se mostrou sensível a causa e pretende auxiliar na recuperação econômica de quem foi afetado, para que os contribuintes tenham um fôlego financeiro. O prefeito tem se reuni-

do com técnicos e equipe econômica, e entendeu que é o momento de postergar o lançamento do Imposto Predial e Territorial Urbano (IPTU).

O IPTU será lançado 30 dias antes do vencimento da primeira parcela e será divulgado para todos os contribuintes, assim como a taxa de lixo, que irá acompanhar os mesmos vencimentos. Quando for lançado, os parcelamentos e descontos serão mantidos. A previsão é que para o pagamento em cota única, à vista, o desconto será de 15%. No parcelamento em 3x, o desconto será de 5%. Quem preferir pagar em 6x, não terá desconto. A projeção de arrecadação de IPTU para esse ano é de R\$ 60 milhões.



Previsão era 14 de abril, prorrogada por um mês

AGRICULTURA		PECUÁRIA		CONJUNTURA ECONÔMICA		Dólar Comercial		Dólar PTAX		Dólar Turismo		Euro Comercial		Euro x Dólar		INDICADORES					
Cotação do dia: 08/03/2021		Cotação do dia: 08/03/2021		Cotação do dia: 28/02/2021		5,7889 +0,17%		5,8397 +1,84%		6,0560 +0,21%		6,8835 +0,46%		1,1888 +0,24%							
SOJA	Campos de Júlio R\$/sc 157,00	BOI	Barra do Garças R\$/kg 288,61	Cesta Básica	Cuiabá R\$ 611,75	Mega-Sena		Quina		BOLSA DE VALORES BVSP BOVESPA IND		PONTOS		VOLUME		MÁXIMO (DIA)		MÍNIMO (DIA)		VARIACÃO	
MILHO	Rondonópolis R\$/sc 72,50	CA	Porto Alegre do Norte R\$/kg 275,70	VBP MT	Mato Grosso R\$ bi 112,73	Concurso 2350 (06/03/21)		Concurso 5509 (08/03/21)		111.718,22		31,05 bi		112.524,50		109.343,23		1 %		Última atualização: 09/03/2021 às 15h06	
ALGODÃO	Campo Verde R\$/sc 166,22	LEITE	Norte R\$/l 1,61	Emp. Agro	Mato Grosso 332.784	25 28 29 32 41 45		11 47 58 67 73													
FONTE: IMEA		FONTE: IMEA		FONTE: IMEA		Acumulada: R\$ 27.000.000,00		Acumulada: R\$ 6.000.000,00													

Mais de 2,5 mi de hectares devem ser cultivados fora da época ideal

MILHO. Sob nuvens carregadas e tempo úmido, colheita da soja não deslança no estado

FOTO: DIVULGAÇÃO

DA REPORTAGEM

É debaixo de nuvens carregadas que a colheita da soja avança lentamente na Fazenda Bertamoni, em São José do Rio Claro. Dos 1,9 mil hectares cultivados com a oleaginosa, apenas 700 hectares foram colhidos até agora. “A colheita está extremamente atrasada. Tem muita soja pronta para ser colhida, mas não conseguimos entrar com as máquinas. Tem dado janelas de uma a três horas no máximo por dia para colher, quando dá. O céu está fechado, o sol não sai. O maquinário está todo parado, esperando o céu abrir para podermos iniciar a colheita da soja e o plantio do milho, que está extremamente atrasado”, relata Cleverson Bertamoni.

A apreensão do agricultor retrata a realidade enfrentada por produtores rurais em todas as regiões de Mato Grosso. Nesta safra as lavouras de soja ocupam mais de 10,3 milhões de hectares no estado. Até a última sexta-feira, dia 26, pouco mais de

52% estavam colhidos, segundo o Imea. Bem menos que os 84% que já estavam colhidos nesta mesma época do ano passado. O ritmo atual também é inferior à média histórica para o período, que é de 69,7%.

Com a colheita da soja atrasada, o plantio do milho não deslança no estado. Na Fazenda Bertamoni, por exemplo, 800 hectares vão ter que ser semeados fora da época ideal. “Eu tenho um atraso de mais de 50% no plantio do milho. São 50% de 1,6 mil hectares que eu irei plantar, que vão ficar fora da janela. É um risco muito grande para nós. Vamos esperar que o céu abra, mas no momento, não está fácil aqui na região médio-norte”, desabafa o Cleverson.

No Centro Sul do estado, a situação é semelhante. Na Fazenda Helena, em Juscimeira, dos 3,3 mil hectares cultivados com soja, 2 mil hectares vão ser destinados ao milho na segunda safra. O plantio já deveria estar na reta final, mas, por enquanto, ainda está bem longe disso.

“A safra começou bem complicada, com seca em outubro. As águas que não chegaram naquela época – no finalzinho do ano passado – estão chegando agora no meio da colheita, atrasando todos os nossos trabalhos. Inclusive o plantio do milho. Hoje, estamos com 50% do milho plantado aqui nesta fazenda, no ano passado estávamos com 90% plantados já”, comenta o agricultor Osvaldo Pasqualotto.

A melhor janela para o cultivo do milho em Mato Grosso terminou em fevereiro. Só que ainda tem muita área para ser semeada. Nesta safra os milharais devem se estender por mais de 5,69 milhões de hectares no estado, um recorde. Até aqui, menos de 55% deste total foram plantados, segundo o Imea. Em 2020, o mês de março começava com quase 92% do terreno semeado. O ritmo atual também é bem menor que a média histórica para o período, que é de 80%.

Com o cultivo de grande parte das lavouras atrasado, a Aprosoja Mato Grosso



Colheita de soja mantém plantio da safrinha de milho em ritmo inferior

alerta: o milho semeado fora da janela indicada pelo zoneamento agrícola de risco climático (Zarc) pode ficar sem a cobertura do seguro rural.

“Nós entramos em contato com o Ministério da Agricultura para tentar avaliar tecnicamente se haveria um espaço para a dilação do

‘Zarc’, mas recebemos a resposta formal de que isso não seria possível.

Com isso, caso o produtor plante fora da janela indicada pelo Zoneamento, ele corre o risco de não ter a cobertura do seguro em caso de sinistro. Sabendo disso, a orientação é para que o agri-

cultor faça a notificação de agravamento de risco para que ele possa requerer de volta pelo menos parte do prêmio do seguro, sabendo que não haverá a cobertura. Esse é um direito”, conclui Thiago Rocha, consultor de política agrícola da Aprosoja-MT.

SOJA

Agricultores destroem áreas comprometidas pelas chuvas

FOTO: DIVULGAÇÃO

DA REPORTAGEM

O talhão estava bonito e com uma produtividade esperada de 70 sacas por hectare em média. No entanto, as chuvas frustraram as expectativas na fazenda do André Hoffmann, em Santa Carmem. Quase uma semana depois de ficar pronta para a colheita, a lavoura sentiu o excesso de umidade e o agricultor viu que não adiantaria mais insistir em esperar o tempo abrir.

“Vinhamos numa semana muito complicada, já vinha dando umidade muito alta. Não tinha grãos avariados, mas na segunda semana já começou o avariado e não conseguimos mais tirar a soja do campo. Depois que a soja ficou pronta, deu 5 dias de chuva e ela brotou. Algumas variedades apodreceram e

então não teve jeito. Tivemos que plantar milho por cima”, relata o agricultor.

Ao todo 280 hectares de soja foram destruídos. Mais de 10% da área total cultivada na fazenda. “Esse prejuízo é incalculável, não fizemos ainda as contas do tamanho do prejuízo”, conta Hoffmann. Outras propriedades no Médio Norte também enfrentam o mesmo problema, segundo o agricultor Antônio Galvan, que é vice-presidente da Aprosoja Brasil. A qualidade da produção em saído do campo é outro grande motivo de preocupação. São vários os registros de áreas com soja germinando nas vagens, grãos avariados, mofados, ardidos. Isso significa descontos e prejuízos na hora de entrega e aumenta a incerteza quanto ao desfecho desta safra, já que ainda tem



Umidade prejudica qualidade do grão

muita soja para colher.

Até a última sexta, pouco mais de 67% da área total cultivada em Mato Grosso estavam colhidos, segundo o Imea. O ritmo segue abaixo do registrado nesta mesma época do ano passado, quan-

do as máquinas já tinham avançado sobre mais de 91% das plantações.

Esta lentidão também atrapalha o cultivo da segunda safra de milho, que segue atrasado: chegou a 73% da área prevista.

HIDROPONIA

Saiba como escolher o melhor sistema para cultivar hortaliças

DA REPORTAGEM

A hidroponia tem ganhado espaço entre os produtores de hortaliças folhosas. É o que afirma o engenheiro agrônomo Cleonir Andrade, que é instrutor credenciado junto ao Senar Mato Grosso. Ele explica que a hidroponia é uma alternativa estratégica para quem busca garantir a qualidade da produção durante os períodos chuvosos, evitando as perdas causadas pelo excesso de chuvas. Nos canteiros convencionais, o tempo muito úmido prejudica o desenvolvimento das hortaliças, que começam a atrair fungos, bactérias e plantas daninhas.

Cleonir reforça ainda que o cultivo hidropônico também permite estabilização da produção durante o ano, mantendo a oferta durante os meses em que o desempenho nos canteiros costuma ser menor. Isso significa uma oportunidade de elevar os ganhos, considerando a relação de oferta e procura.

Mas antes de investir nesta técnica, é preciso escolher o sistema ideal para a sua produção. O instrutor listou os quatro sistemas mais comuns: floating, NFT, gotejamento e aeroponia.

Floating: neste sistema as plantas ‘flutuam’ numa espécie de piscina com solução nutritiva. Em geral, são apoiadas em placas de isopor com furinhos. Exige muita água e um excelente sistema de aeração. São próprios para regiões de clima de calor intenso.

NTF (Nutrient Film Technique): é o sistema mais difundido atualmente. Seu funcionamento é de forma intermitente (por exemplo, mantendo 10 minutos ligado e 10 minutos desligado enquanto houver luz do dia). Como não há substrato entre as raízes, a solução circula e volta rapidamente ao reservatório.

Gotejamento: os gotejadores ficam na superfície do substrato, sendo acionados por um temporizador de forma intermitente, de 2 a 3 vezes por dia. A maioria destes sistemas é do tipo aberto e, neste caso, é possível utilizar substratos diversos como a serragem de madeira.

Aeroponia: representa a tecnologia mais avançada em hidroponia, exigindo maior investimento dos produtores. Nela, a solução nutritiva é nebulizada em uma câmara escura, onde as raízes estão simplesmente suspensas e expostas ao ar interior.

FOTO: DIVULGAÇÃO



Técnica é apontada como alternativa estratégica

ESTUDO TÉCNICO

Reunião com entidades avança estudo de Áreas de uso Restrito

FOTO: REPRODUÇÃO

DA REPORTAGEM

Os estudos técnicos necessários para a definição das Áreas de uso Restrito em Mato Grosso estão próximos de serem executados. A pauta foi anunciada pelo deputado estadual Valmir Moretto (Republicanos), após uma reunião virtual entre sua equipe técnica, Embrapa, Secretaria de Estado de Meio Ambiente (Sema), juntamente com alguns pesquisadores da Embrapa devem iniciar as idas a campo já no mês de abril”, pontuou o deputado.

Da Embrapa, participaram da reunião representantes da Agrossilvipastoral, Territorial, Solos, Meio Ambiente, Geotecnologia, Cerrado, Informática Agropecuária, Pantanal e Amazônia Oriental.

“O objetivo foi avançarmos a elaboração dos estudos para a definição do regime de uso para as áreas de uso restrito localizadas no Vale do Guaporé e Vale do Araguaia. Ainda este mês teremos o esboço do plano de trabalho. A Secretaria de Estado de Meio Ambiente (Sema), juntamente com alguns pesquisadores da Embrapa devem iniciar as idas a campo já no mês de abril”, pontuou o deputado.

Da Embrapa, participaram da reunião representantes da Agrossilvipastoral, Territorial, Solos, Meio Ambiente, Geotecnologia, Cerrado, Informática Agropecuária, Pantanal e Amazônia Oriental.



Reunião foi realizada entre entidades

Grêmio deve estreiar com mudanças

PRÉ-LIBERTADORES. Com manutenção de Vanderson na lateral-direita e Pinares e Ferreira ganhando novas chances

FOTO: LUCAS UEBEL

DA REPORTAGEM

Pouco tempo separa a derrota para o Palmeiras na final da Copa do Brasil e a estreia na edição 2021 da Libertadores. Mas o Grêmio deve ter mudanças neste curto período para o duelo com o Ayacucho, nesta quarta (10), pela segunda fase da competição. Vanderson segue como titular, Ferreira e Pinares podem ser as novidades.

O lateral-direito tem tudo para fazer sua estreia na Libertadores já como titular. O jovem de 19 anos recebeu a prova de fogo na final com o Palmeiras e, apesar do resultado, saiu como destaque do time.

Além de Vanderson, Pinares deve ganhar mais espaço em 2021. Jean Pyerre foi preterido por Renato e começou no banco no domingo. Mas o chileno não estava à disposição na Copa do Brasil, pois foi contratado após o prazo de inscrição. Agora, Pinares poderá receber sequência do técnico após participar de três dos quatro gols do Grêmio contra o Brasil de Pelotas, pelo Gaúcho. Foi o reforço buscado justamente para fazer sombra a Jean.

“O jogador que decide sempre tem uma liberdade maior quando joga comigo. Vi vários vídeos dele antes de contratar. O que ele (Pinares) precisa é sequência de jogos. Sei que ele pode render ainda mais, foi uma grande contratação e esperamos que continue acrescentando. É jogador de seleção, toda vez que precisamos dele, entrou bem. Infelizmente, tivemos essa quebra porque não pode jogar a Copa do Brasil”, destacou Renato. A principal dúvida, porém, está no ataque. Ferreira tem sido dos nomes a injetar ânimo no Grêmio



Pinares no treino do Grêmio na segunda-feira

e era um dos mais abalados após o vice da Copa do Brasil. Surge como candidato para as vagas de Alisson ou Pepê. Este último, especialmente, vive fase turbulenta.

Perdeu a melhor chance gratuita contra o Palmeiras e se tornou alvo de críticas nas redes sociais. Ferreira foi testado pela esquerda no Gaúcho e tem chance de ga-

nhar essa vaga. Uma provável escalação tem: Paulo Víctor; Vanderson, Paulo Miranda, Kannemann e Diogo Barbosa; Maicon, Matheus Henrique, Alisson, Pinares e Pepê

(Ferreira); Diego Souza. O restante do time deve se manter na meta e Maicon e Matheus Henrique como dupla de volantes. O Grêmio jogará na

Arena às 20h30, e depois viajará a Quito para a volta, na semana que vem. O Ayacucho não poderá mandar o jogo no Peru por conta de restrições para receber brasileiros.

UBERLÂNDIA

Volante que levou empurrão de Hulk alega que recebeu falta

DA REPORTAGEM

O adversário de quinta do Luverdense ganhou notoriedade nacional por um lance, no mínimo, bizarro. Pelo Campeonato Mineiro, o Uberlândia foi goleado pelo Atlético-MG por 4 a 0. Mas o lance que marcou o jogo foi um encontro de Hulk no volante Franco.

Antes mesmo descer para o vestiário do Mineirão, Franco era o nome da vez. Foi ele quem levou um “chega para lá” de Hulk. Após a partida, os companheiros mostraram para ele o lance que viralizou no mundo todo. Apesar de considerar falta no lance, Franco levou na boa e entrou na brincadeira: “Se fosse no ombro a ombro, levaria a me-

lhor”.

O lance foi aos 18 do segundo tempo e o árbitro da partida (Emerson de Almeida) não marcou falta. Demonstração de força do Super-Herói do Galo? “Ele estava de costas para nosso campo. Fui perseguindo-o na marcação. Em determinado momento, ele saiu um pouco da bola e deu um jogo de corpo. No final ele acabou usando o braço o que caracterizou um empurrão, inclusive vendo vídeo. O juiz não deu falta. Por isso que caí daquele jeito, um pouco mais longe por causa do empurrão. Até brinqueei: ‘se fosse no ombro a ombro, ganharia dele, pois sou mais forte’. Brincadeira, ele é muito mais forte”, brincou Franco.



FOTO: REPRODUÇÃO

Hulk arremessa jogador do Uberlândia em estreia pelo Atlético-MG

COPA DO BRASIL

Luverdense viaja para encarar o Uberlândia pela primeira fase

DA REPORTAGEM

O Luverdense viajou para Minas Gerais onde enfrenta o Uberlândia pela primeira fase da Copa do Brasil, duelo que será realizado no Estádio Parque do Sabiá nesta quinta-feira (11), às 16h.

Nesta primeira fase da competição, a decisão é em jogo único. São 40 confrontos, dos quais as equipes visitantes são melhor ranqueadas pela CBF. Com isso, os mandantes têm a obrigação de vencer para avançar, enquanto o empate ou a vitória rival dá a vaga para quem joga fora de casa. Nessa condição, o Luverdense joga em território mineiro precisando apenas de um empate



FOTO: DIVULGAÇÃO

Equipe só empatou em casa com o Nova Mutum pelo Estadual

para avançar. No último fim de semana, em jogo truncado e catimbado, o Verdão do Norte perdeu a chance

de conquistar 3 pontos na 2ª rodada do Campeonato Mato-grossense ao empatar em 1 a 1 com o Nova Mu-

tum, que terminou a partida com apenas 9 jogadores em campo depois da expulsão de Welder e Jorge.

COPA DO BRASIL

Botafogo mostra cara de Chamusca e ganha confiança para jogo decisivo

DA REPORTAGEM

Marcelo Chamusca chegou ao segundo jogo no comando do Botafogo na vitória por 3 a 0 sobre o Resende no último domingo. Ainda é pouco para uma análise criteriosa, mas o técnico já faz o torcedor ter vontade de voltar a assistir aos jogos do time ao criar um novo ambiente no Estádio Nilton Santos.

O Botafogo foi a campo com quatro reforços contratados para a temporada: o goleiro Douglas Borges, o lateral-direito Jonathan, o volante Pedro Castro e o atacante Ronald. Os novatos mostraram suas credenciais e deixaram boa impressão. Principalmente o meio-campista, que deu consistência ao jogo alvinegro.

A escalação dos 4 jogadores foi fundamental para dar outra cara ao time. O

Botafogo virou a chave, com mudanças, reforços e um ambiente novo. Mais importante que tudo isso é a confiança que o resultado dá para o primeiro grande desafio da temporada de hoje pela Copa do Brasil.

Chamusca conseguiu tranquilidade para buscar a classificação diante do Moto Club no Maranhão. Três dias após o empate com o Boavista na estreia, o treinador alcançou o que projetou na primeira coletiva e já vimos um Botafogo mais organizado e com os princípios do comandante.

O Botafogo enfrenta o Moto Club nesta quarta, às 20h30, pela primeira fase da Copa do Brasil.

Por conta do regulamento da competição, precisa apenas de um empate para se classificar. Se perder, estará eliminado.

FOTO: VITOR SILVA



Botafogo apresenta evolução com Chamusca e vence o Resende

Iniciada etapa de superestrutura da ponte sobre o Rio Arinos IV

OBRAS AVANÇADAS. Essa obra é considerada importante para melhorar logística de toda a região do Vale do Arinos

FOTO: SINFRA

DA REPORTAGEM

A Secretaria de Estado de Infraestrutura e Logística (Sinfra) iniciou a etapa de superestrutura das obras de construção da ponte de concreto sobre o Rio Arinos IV, na rodovia MT-220, em Porto dos Gaúchos. Nesta fase, são lançadas as primeiras vigas longarinas da ponte, que terá uma extensão de 240 metros.

Esta obra é considerada uma importante ação do Governo do Estado para melhorar a logística de toda a região do Vale do Arinos, uma vez que irá permitir a interligação da MT-220 até as MTs 325 e 170, além do município de Juara e região.

De acordo com o engenheiro Alexandre Zigoski, superintendente de Execução e Fiscalização de Obras da Sinfra, os serviços de infraestrutura e mesoestrutura já foram finalizados e as obras estão atualmente na terceira etapa de execução. "A ponte é dividida em três grandes etapas de construção: Infraestrutura, que é a fundação; a mesoestrutura, que seriam os blocos e os pilares de sustentação; e a superestrutura, que compreende ao tabuleiro da ponte, onde os veículos irão trafegar. O lançamento da viga é o início da etapa de superestrutura que sustenta as vigas, pré-laje e laje", explicou. Até o momento, 68% dos serviços previstos já foram executados. Estão sendo investidos R\$ 16 milhões em



recursos do Fundo Estadual de Transporte e Habitação (Fethab) na construção da ponte. Para o secretário de Estado de Infraestrutura e Logística, Marcelo de Oliveira, a obra vai proporcionar desenvolvimento econômico de Porto dos Gaúchos,

Novo Horizonte do Norte, Juara e Tabaporá, que compõem a região do Vale do Arinos. Isto porque a construção da ponte vai facilitar o transporte e o escoamento da produção agropecuária da região em direção à BR-163, principal corredor logis-

tico do Estado.

"Vamos interligar toda a região do Vale do Arinos, de Porto dos Gaúchos a Juara. Trata-se de uma área que tem em torno de 400 mil hectares de produção agrícola e pelo menos 900 mil cabeças de rebanho bovino.

É uma importante região de Mato Grosso", concluiu o secretário.

Para o prefeito de Porto dos Gaúchos, Vanderlei de Abreu, a construção da ponte é a realização de um desejo antigo e muito esperado por todos da região. "A

obra da ponte do Rio Arinos aqui em Porto dos Gaúchos é um sonho de toda região há muitos anos. Parabéns ao Governo e a construtora que está conduzindo e executando a obra com uma rapidez além do esperado", afirmou.

Ponte tem 240 metros de extensão

CAUTELA

Azul suspende voos para Sorriso

FOTO: DIVULGAÇÃO

DA REPORTAGEM

Os voos da Azul Linhas Aéreas serão suspensos a partir de hoje (10) para Sorriso por conta do aumento dos casos de Covid-19 e da crise gerada pela pandemia. A previsão é que a suspensão dure dois meses, retornando os voos em 10 de maio – considerando possível melhora da pandemia. Em nota, a Azul disse que clientes prejudicados serão reembolsados. Com a suspensão, o aeroporto ficará sem nenhum voo comercial.

Em março do ano passado, a empresa já tinha suspenso temporariamente os voos de Cuiabá-Sorriso-Cuiabá devido à pandemia. Na época, o comunicado foi que voos estariam suspensos de 23 de março a 30 de junho, período em que a empresa acreditava que a pandemia já teria sido superada no país. As paralisações da operação do ano passado fizeram com que Sorriso registrasse queda de 56,55% no número de embarques e desembarques em 2020, comparando com 2019. No último ano foram 12.419 passageiros, ante 28.584 em 2019.



Medida foi tomada em virtude do aumento no número de casos de Covid

SORRISO

Praça das Fontes segue aberta ao trânsito de veículos

DA REPORTAGEM

A Secretaria de Segurança Pública, Trânsito e Defesa Civil de Sorriso informa que a Avenida Natalino João Brescansin deixará de ser fechada para o trânsito de veículos no trecho compreendido entre o Ginásio Domingão e a Praça das Fontes nos finais de tarde dos dias úteis e também no fim de semana. A medida, que deve ser mantida enquanto vigorarem os decretos estaduais 836 e 842 que impõem toque de recolher

e restrição de horário de funcionamento do comércio com o objetivo de frear a disseminação do novo coronavírus, que provoca a Covid-19.

Esta é mais uma forma de evitar aglomerações em espaços públicos – lembrando que seguem vigentes e necessários todos os protocolos para evitar novas contaminações, como a manutenção do distanciamento entre as pessoas, utilização de máscara facial, higienização constante das mãos e utilização de álcool 70%.

FOTO: DIVULGAÇÃO



Aberta à noite e nos fins de semana

SINOP

Lixo descartado irregularmente às margens de vicinal é removido

ASSESSORIA DE IMPRENSA

A Secretaria de Obras de Sinop realizou nesta semana a remoção do lixo descartado irregularmente às margens da Estrada Cláudia, localizada aos fundos do Residencial Daury Riva. Restos de material de construção, eletrônicos, podas de grama e árvores, bem como móveis residenciais, foram alguns

dos materiais encontrados às margens da via. Esta é a segunda vez que a equipe de limpeza retorna ao local para remover entulhos, em menos de uma semana. Sete caçambas de entulho foram removidas. Além da manutenção de área urbana, a ação tem objetivo de prevenir impacto ao meio ambiente causado pela decomposição dos objetos descartados, bem como evitar possíveis

criadouros de mosquito da dengue e abrigo para animais peçonhentos.

"A secretaria faz a limpeza das áreas públicas desde o início de janeiro e continuará fazendo ao longo de todo ano. Mas pedimos a compreensão da população para que não despeje lixo na beira das estradas e se alguém ver denuncie. Somente nesta estrada, em menos de uma semana, fizemos a

limpeza duas vezes", pediu o gestor da pasta e vice-prefeito, Dalton Martini.

O descarte irregular de resíduos em locais impróprios (quando não é destinado a esse fim) é crime previsto no Código Municipal de Meio Ambiente (Lei complementar 116/2015). O valor mínimo da multa prevista é de 100 Unidades de Referência (UR) e o máximo 10 mil (UR). Cada UR custa R\$ 2,95.

PEDIR ATESTADO MÉDICO É DIREITO DO PACIENTE

O atestado é um documento de fé pública e parte integrante do atendimento;

O objetivo do atestado é confirmar a veracidade de um ato médico;

Só pode ser emitido por profissional habilitado e inscrito no CRM;

Tem que ser feito em receituário próprio, sem rasuras e com letra legível;

Pode ser de 3 tipos:
- Atestado de Portador de Doença (também de comparecimento ou acompanhante)
- Atestado de Saúde ou de Sanidade
- Atestado de Óbito.



Proprietários de lotes sem limpeza serão multados

NOVA MUTUM. Medida é para evitar a disseminação do mosquito *Aedes aegypti*, transmissor da dengue, doença que, em tempos de Covid-19, tem causado muitas mortes silenciosas país afora

DA REPORTAGEM

De acordo com a Lei Municipal nº 2.031, de 28 de novembro de 2016, o qual autoriza o Poder Executivo Municipal a proceder à limpeza (roçada ou capinada e recolhimento de entulhos diversos) em terrenos baldios, cercados ou não, informa, que desde o Decreto nº 006, lançado em 21 de janeiro de 2021, onde se dá o prazo de 30 dias para todos os proprietários de terreno baldio realizar a limpeza de seus respectivos lotes urbanos, a partir de agora a Prefeitura de Nova Mutum realizará fiscalização em todos os bairros.

O objetivo, além da limpeza urbana, é evitar a proliferação do mosquito *Aedes aegypti*. "Já temos uma lista de pontos críticos na cidade, a respeito de lotes vazios com entulhos, mato alto, e objetivos que acumulam água. A partir de agora, nossa equipe estará nas ruas realizando a fiscalização e multando os proprietários", disse Calebe Benjamim da Silva, Supervisor de Planejamento e



FOTO: ASSESSORIA



Saiba mais em novamutum.mt.gov.br

prefeituradenovamutum

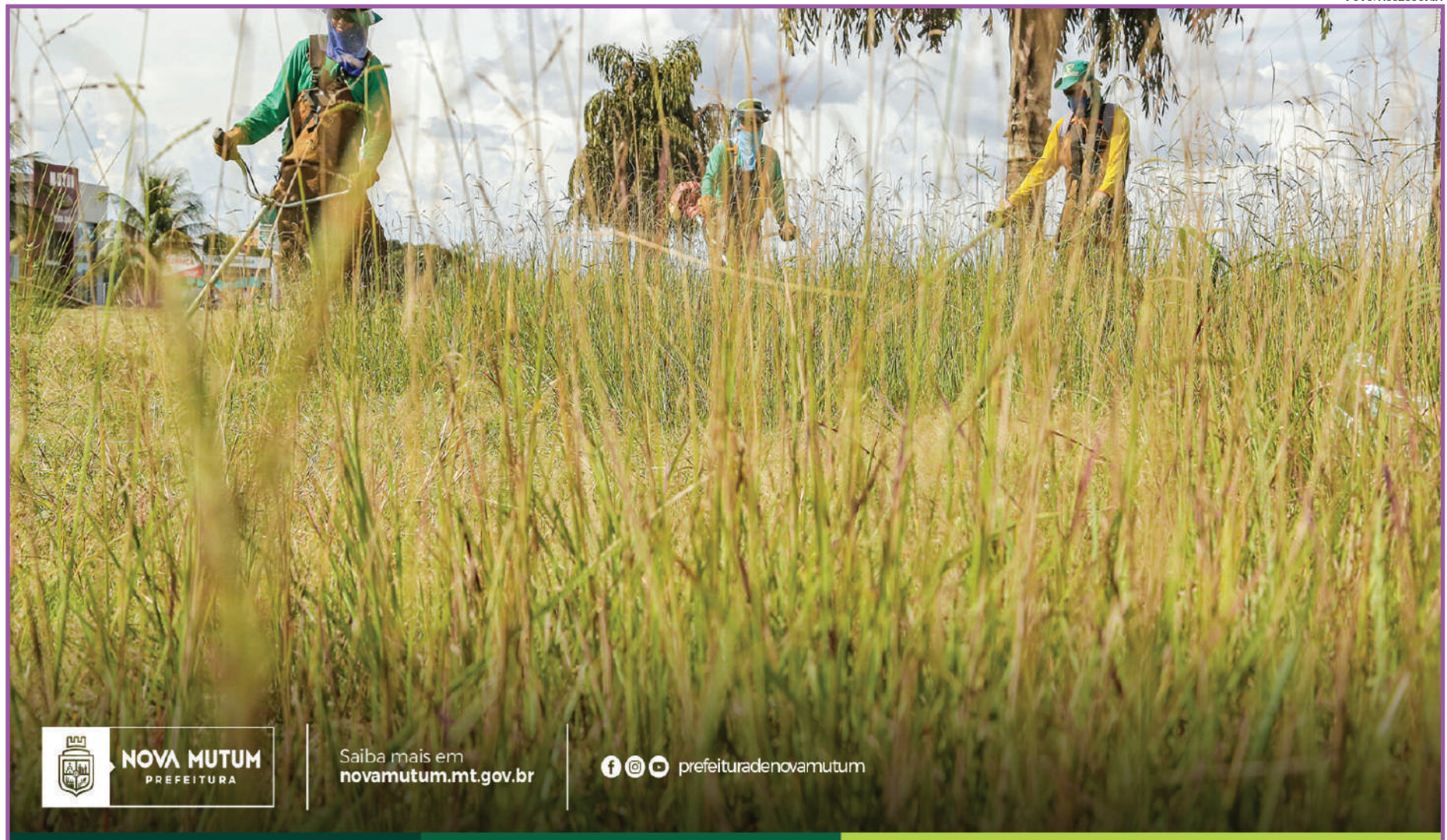
Desenvolvimento.

Os canais de denúncias são o telefone da ouvidoria: 0800 726 1199, ou se preferir podem se dirigir até a Prefeitura Municipal. A multa para terrenos

sujeitos é no valor de R\$ 1.388,40 e a limpeza, feita por empresa contratada pela Prefeitura é de R\$ 1,00/m² do lote, incluindo o metro de passeio da via.

Os valores foram definidos de acordo com a Unidade Padrão Fiscal do Município de Nova Mutum - (UPFM), que sofreu alterações, o decreto nº002, de 04 de janeiro

de 2021, encontrado no site da prefeitura: www.novamutum.mt.gov.br.

"Estamos visando uma maneira educativa para que cada proprietário limpe seu

Multa pode ultrapassar R\$ 1,3 mil

lote. A partir de agora se vistoriarmos o terreno e ele precisar de limpeza, daremos ordem de serviço para a empresa contratada limpar", finalizou Calebe.

ISSO É ROTINA PRA VOCÊ.

ÁGUA PARADA, PRA DENGUE, TAMBÉM.

CERTOS HÁBITOS SÃO ROTINA PRA GENTE. MAS POR QUE COMBATER A DENGUE AINDA NÃO?

Faça do combate à Dengue uma rotina. Só assim será possível eliminar esse perigo.



Vire garrafas de cabeça para baixo



Elimine água em vasos de flores



Limpe e tampe bem a caixa d'água



Mantenha calhas secas e limpas



Troque sempre a água do seu pet



Mantenha piscinas limpas

A DENGUE MATA.

MUDAR SUA ROTINA É CUIDAR DA SUA FAMÍLIA.