



PORTOS DO NORTE



DNIT prorroga bloqueio de caminhões até amanhã

O bloqueio de caminhões na BR-163 (Nova Santa Helena-Guarantã do Norte) foi prorrogado mais uma vez pelo Departamento Nacional de Infraestrutura de Transportes até amanhã. Existem filas de congestionamento há semanas entre o Norte do estado e o Pará (foto). Caminhoneiros que fazem o escoamento da soja estão parados na região por causa das chuvas intensas.

Página -7

Soja (saca 60Kg) Venda

Sinop.....	R\$ 60,00
Sorriso.....	R\$ 60,00
Lucas R. Verde.....	R\$ 60,00
Nova Mutum.....	R\$ 60,00
Rondonópolis.....	R\$ 60,00

Fonte: IMEA

Milho (saca 60Kg) Venda

Sinop.....	R\$ 60,00
Sorriso.....	R\$ 60,00
Lucas R. Verde.....	R\$ 60,00
Nova Mutum.....	R\$ 60,00
Rondonópolis.....	R\$ 60,00

Fonte: IMEA

Arroz (saca 60Kg) Venda

Sinop	
Arroz Sequeiro Cultivar Primavera.....	R\$ 60,00
Sorriso	
Arroz Sequeiro Cultivar Primavera.....	R\$ 60,00

Fonte: AGROLINK

Algodão

Cuiabá.....	R\$ 60,00
Sorriso.....	R\$ 60,00
Lucas R. Verde.....	R\$ 60,00
Nova Mutum.....	R\$ 60,00
Rondonópolis.....	R\$ 60,00

Fonte: IMEA

Boi Gordo (compra comercial)

Lucas R. Verde.....	R\$ 60,00
Nova Mutum.....	R\$ 60,00
Rondonópolis.....	R\$ 60,00

Fonte: IMEA

ÍNDICES DE PREÇOS

Cesta Básica.....	R\$ 444,27
-------------------	------------

Fonte: IMEA

Cotações

Dólar
1,47 %
R\$ 3,836

Bovespa
-0,41 %
94.216,87 pts.

Euro
1,71 %
R\$ 4,343

Selic
(6,5% a.a.)

Salário mínimo
R\$ 958,00

Página - 6



ASSESSORIA

TCE leva puxão de orelha de conselheiro!

O Diário Oficial de Contas do TCE-MT advertiu o próprio Tribunal de Contas do Estado, que segundo o conselheiro interino Moises Maciel, o órgão de fiscalização gastou R\$ 3,9 mi acima do limite permitido no 3º quadrimestre de 2018.

Página - 3

SÉRIE D

Sinop pega Palmas-TO, Iporá-GO e Corumbaense



A CBF divulgou a tabela básica (que traz apenas os jogos e os dias) da Série D. Neste ano, o Sinop encara o Iporá, Corumbaense e Palmas, no Grupo A10. Já na chave A11 estão União Rondonópolis, Anapolina, Operário-MS e Patrocinense. As partidas da primeira fase serão disputadas entre os meses de maio e junho.

Página - 6

EM AGOSTO



ASSESSORIA

NOVA UBS NO CAMPING CLUB

A construção do novo prédio da Unidade Básica de Saúde do Camping Club está em andamento, com previsão de término para agosto. O posto vai contar com um espaço amplo e melhor estrutura para atender a comunidade da região.

Página - 7

Editorial

A morte de um inocente e os monstros do ódio

Nesta terceira edição do Diário do Estado MT, o imenso repúdio a certos monstros, que não deveriam ser levados em consideração, mas que precisa-se deles falar – infelizmente.

Sabíamos que no Brasil majoritariamente solidário, sensível à dor alheia e que ama seus pequenos, existiam monstros de ódio. No entanto, ignora-se que fossem tantos e com tanta carga de sadismo. Estão sendo revelados pelos comentários sórdidos e até blasfemos, já que invocam a Deus como motivo da morte de Arthur, de 7 anos, neto inocente de Lula, condenado e preso por corrupção. Uma criança ainda não teve tempo de conhecer a que abismos de cegueira tanto a política como a ideologia podem conduzir. E cai sobre nossa consciência de adultos a infâmia de transformar em piadas baratas, em ironia e sarcasmo nas redes sociais a dor de um avô pela perda de seu neto. Lula, mesmo condenado e na cadeia, não perdeu nem sua dignidade de pessoa nem seu pedaço de história positiva que deixa escrita neste país.

Aqueles que se alegram pela perda do neto de Lula, que seria o castigo de Deus por ter apoiado como presidente governos como o da Venezuela que hoje mata de fome suas crianças, estão revelando a que ponto de cegueira e insensibilidade humana pode chegar o soberbo Homo sapiens. Essa ausência de empatia e decência chegou a infectar até políticos com responsabilidade, como o filho do presidente Bolsonaro, o deputado federal Eduardo, que tudo o que soube escrever na Internet sobre a triste morte do neto de Lula é que este deveria estar “em uma prisão comum, como um prisioneiro comum”, sem uma única palavra de piedade ou pelo menos de respeito por seu inimigo político. Como resposta, Fernando Lula Negrão escreveu que as palavras do filho do presidente “eram emblemáticas do caráter, da criação, dos complexos, da falta de misericórdia, dos ódios, das angústias e da falta de amor que é típica dos psicopatas, dos serial killers e dos covardes...”. Um duro julgamento que, tenho certeza, tem o aplauso dos milhões de brasileiros que não perderam a capacidade de mostrar solidariedade com a dor dos outros. Tentando lembrar tempos sombrios da História em que o ser humano chegou a se degradar a ponto de não só não respeitar a inocência da infância, como também fazer dela carne da infâmia, só nos vieram à memória aqueles campos de concentração nazistas onde as crianças eram queimadas vivas porque “não serviam para trabalhar”. Foi em um desses campos que um de seus dirigentes dedicava para a rega das flores de seu jardim a pouca água que havia, deixando as crianças morrerem de sede. Houve quem escrevesse que depois dos campos de concentração do nazismo não seria possível continuar acreditando em Deus. E depois desses ódios e insultos imundos despejados contra Lula por causa de sua dor por ter perdido o neto, é possível continuar acreditando no Brasil?

O Brasil dos esgotos, que manchou gratuitamente a alma de uma criança inocente, passará, como o nazismo passou. O outro Brasil, o anônimo, aquele que ficou horrorizado vendo os monstros soltos desfilando nas redes sociais, o majoritário, acabará — ou será somente a minha esperança? — dominando os monstros que hoje nos assustam para assim abrir caminho aos anjos da paz.

“

Aqueles que se alegram pela perda do neto de Lula estão revelando a que ponto de cegueira e insensibilidade humana pode chegar o soberbo Homo sapiens”

”

Ranking dos Políticos - Facebook

IMPOSTO SINDICAL



FIM DA MAMATA!

Medida acaba com “jeitinho” que sindicatos davam para cobrar imposto no setor privado e revoga desconto em folha para servidores públicos

IMAGEM DO DIA

Crédito: Divulgação



Caminhões fazem filas quilométricas na BR-163, no Pará, por conta das fortes chuvas que inviabilizam a trafegabilidade na região. O destino dos caminhoneiros são os portos em Mirituba e Santarém.



110 contêineres

VERGONHA NACIONAL

Destaque da edição do último Fantástico, tradicional programa da rede Globo, Mato Grosso voltou a ser destaque negativo em rede nacional. Dessa vez, as salas de aulas em latas (contêineres) foram alvo de extensa reportagem. Para piorar, até baias de cavalo são empregadas como salas de aula. A reportagem, o Governo do Estado afirmou que irá estudar medidas paliativas para melhorar a situação. Fica a indagação: até quando? Na edição de amanhã do Diário do Estado MT, uma análise completa do caso e dessa situação deprimente.

SUSTAR EFEITOS

A deputada Janaina Riva apresentou o projeto de Decreto Legislativo nº 2/2019 que susta os efeitos do Decreto Governamental 26/02/2019. O decreto do Executivo estadual estabelece procedimentos à rescisão de convênios, parcerias e instrumentos congêneres de descentralização de recursos do Estado para municípios e organizações da sociedade civil em que não foi efetivado qualquer repasse financeiro até 31 de dezembro de 2018.

AGORA É ASSIM!

Desde que anunciou o fim — ou, como alguns preferem, a pausa — de sua vida pública, o ex-ministro Blairo Maggi tem deixado o terno e o visual formal de lado e revelado um outro lado mais descontraído nas redes sociais. Corridas na praia, passeios de bicicleta, aventuras gastronômicas, são alguns dos registros publicados por Maggi. E neste feriado de Carnaval não foi diferente, mais uma habilidade revelada: “comigo agora é assim”, diz a legenda de um vídeo em que aparece com uma prancha de surf, em uma praia de Balneário Cambori

INTERLIGADO

Voltando da “folia”

O carnaval ficou para trás e a vida segue, “encerrando”, finalmente, o período de festas que começou em dezembro. Por mais que muita gente me critique, acho que o Brasil tem muita “festa” e muito feriado, e que isso atrapalha o desenvolvimento.

Seja como for, é hora de fazer acontecer, pois já estamos no terceiro mês de 2019. É justamente o que eu estou fazendo.

Meus amigos sabem muito bem que 2018 foi um ano para lá de atípico em minha vida. Com muitas mudanças, boas e ruins, encerrei o período de uma forma totalmente diferente da que comecei, e estou verdadeiramente satisfeito com isso. Novos projetos são sempre tentadores e nos ajudam a buscar algo cada vez melhor.

Sei que hoje muita gente está de “resaca” por conta do carnaval, torcendo para o dia começar tarde e acabar cedo. Muitos, inclusive, apresentam atestado falso no trabalho para poder “esticar” um pouco mais a “folga” e isso, inclusive, acaba me rendendo um “serviço extra”: verificar a autenticidade de atestados e confirmar a veracidade de informações prestadas pelos colaboradores de empresas para justificar atrasos e faltas.

Não entendeu? Simples: Sou, entre outras coisas, detetive e perito, e um dos trabalhos bastante comuns nessa época envolve justamente a averiguação desses documentos.

Não preciso nem dizer que é extremamente comum encontrar atestados e outros documentos falsos, não é mesmo? É claro que cada falsificação apresenta um nível diferente de qualidade, mas todas elas permitem que seja identificadas a adulteração.

Mesmo em casos mais extremos, onde alguém “surrupiou” um bloco de atestados do consultório médico quando o profissional de descuidou (sim, isso acontece) o sucesso do fraudador vai “pelo ralo”: quando se desconfia de uma situação e o documento parece original, uma simples ligação para o consultório confirma a presença (ou não) do indivíduo na data informada no atestado.

O que muda, de um caso para outro, é a forma que a situação vai ser encarada, que vai desde falsificação de documentos até crimes mais “graves”, como acontece no caso do roubo dos formulários.

Nessas horas tentar ser “espertinho” pode ser o mais curto dos caminhos para um baita problema.

E a gente vai ficando por aqui. Suas opiniões, sugestões e críticas são muito importantes, e você pode entrar em contato pelo fone (66) 99971-6500, pelo e-mail, lsmussi@hotmail.com ou visitar nosso perfil em facebook.com/paginadocareca. Do mais um grande abraço, e até a próxima, se Deus quiser!



POR LEANDRO CARECA

Mulher, machismo e violência

Que encontremos mecanismos, meios e caminhos para que a igualdade de gênero em sua plenitude seja algo real e verdadeiro

Nesta sexta-feira, 8 de março de 2019, será “comemorado” o Dia Internacional da Mulher, reconhecido como um dia especial pela ONU desde 1975, para que no mundo inteiro este dia seja um momento de reflexão e de alerta quanto às condições em que ainda vivem ou sobrevivem bilhões de mulheres, ainda tratadas como pessoas de segunda classe em diversos países, muitos dos quais se consideram ou são considerados estados democráticos de direito, inclusive o nosso Brasil. A cada ano a ONU cria ou estabelece um tema, em torno do qual as reflexões ou comemorações devem dar maior atenção ou ênfase. Neste ano de 2019, o tema indicado pela ONU é tecnologia e inovação, mas no sentido de como este binômio pode ser “trabalhado” para promover igualdade e equidade de gênero em termos de direitos, de oportunidades e de tratamento. O Dia Internacional da Mulher pode ser considerado um movimento global de celebração e também de denúncia. Celebração das conquistas sociais, econômicas, políticas e culturais das mulheres, graças a muitas lutas, sacrifícios, até mesmo de vidas humanas para que a igualdade de gênero seja algo real e palpável. Denúncia das mazelas, como discriminação, violência, especialmente estupro e feminicídios; desigualdade no mercado de trabalho e de salário e outras tantas formas que impedem que as mulheres sejam tratadas com justiça e a dignidade que merecem. A condição da mulher como objeto, como mera reprodutora humana, sem direitos fundamentais garantidos a todos os seres humanos vem de longe, por séculos, talvez milênios, este sofrimento faz parte de uma cultura onde o machismo e a violência tem sido práticas comuns e aceitas pelas diversas sociedades, desde a patriarcal até a chamada família “monogâmica” e nuclear dos tempos “modernos” ou atuais. Em diversos países, meninas são “dadas” em casamento ou vendidas em tenra idade, as vezes com 12 ou 13 anos; de forma arbitrária por seus pais; em outros países como a Índia o estupro coletivo é algo bem comum e a impunidade para os algozes acaba as vezes levando a mulher, a jovem ou a adolescente ao suicídio. Em inúmeros outros países as meninas não têm direito de ir e a escola, em outros lugares não podem votar ou até mesmo dirigir e permanecem praticamente na condição de escravas sexuais ou domésticas. Aqui no Brasil, apesar de muita propaganda e mentiras



JUACY DA SILVA

oficiais, a condição da mulher ainda está muito longe da tão sonhada igualdade de gênero ou do empoderamento de que tanto a ONU e diversos outros organismos internacionais propalam. Pesquisa recente, a segunda realizada pelo Fórum Brasileiro de Segurança Pública há poucos dias indica que em 2018 nada menos do que 16 milhões de mulheres, adolescentes e jovens do sexo feminino foram vítimas de algum tipo de violência, isto representa 27,4% da população feminina de 16 anos ou mais, com destaque para o fato de que até mesmo as mulheres idosas, de 60 anos ou mais não escaparam desta violência. Por faixa etária a violência atingiu 42,6% das mulheres jovens, entre 16 a 24 anos; 33,5% entre as mulheres de 25 a 34 anos; 27,1% na faixa etária de 35 a 44 anos; 17,8% entre as que tem entre 45 a 59 anos e 13,6% entre as idosas com mais de 60 anos. Neste grupo a violência atingiu 2,7 milhões de mulheres, o que não deixa de ser um absurdo abominável. Uma outra pesquisa que merece ser consultada foi realizada recentemente pela ONG ENOIS Inteligência jovem, em parceria com o Instituto Vladimir Herzog e o Instituto Patrícia Galvão, intitulado “O que é ser menina no Brasil”, sob a ótica do machismo e da violência contra a mulher. De pouco ou nada adiantam belos discursos, buquês de flores, caixas de bombons ou “mimos” de seus superiores, se no dia a dia milhões de mulheres continuam sendo vítimas de práticas machistas, discriminação e violência de toda ordem, chegando a desfigurar fisicamente, destruir psicologicamente ou assaltar mulheres indefesas. Que este 8 de março seja um dia marcado por reflexões mais profundas e encontremos os mecanismos, meios e os caminhos para que a igualdade de gênero em sua plenitude seja algo real e verdadeiro em nosso país. De pouco adianta ufanismo, patriotismo, belos discursos enquanto as mulheres que representam mais da metade da população brasileira continuam sendo discriminadas e vítimas de tanta violência, pelo simples fato de terem nascido mulheres. O machismo e a violência contra a mulher devem ser discutidos e “trabalhados” nas famílias, na escola, na comunidade, nas igrejas, no mundo do trabalho e nas instâncias institucionais, sem o que jamais iremos superar esta nódoa que tanto envergonha e mancha indelevelmente nossa sociedade. Pelo fim do machismo, da violência contra a mulher e pela plena igualdade de gênero em nosso país!

JUACY DA SILVA É PROFESSOR UNIVERSITÁRIO E MESTRE EM SOCIOLOGIA

CLIC FINAL

Pense muito antes de apresentar documentos falsos para tentar ganhar dias de folga, repor uma avaliação que tenha perdido ou qualquer outra coisa do gênero. Sendo descoberto você vai ter problemas muito maiores e, com toda a certeza, vai se arrependê-lo de tão arriscada tentativa.

DIÁRIO DO ESTADO

Diário do Estado de Mato Grosso

CE DE OLIVEIRA GRAFICA E EDITORA-ME
CNPJ: 22.770.157/0001-39
Rua dos Angellins, 10 Sala 02 - Jardim das Oliveiras - Sinop-MT
CEP 78552-442 Caixa Postal 180

Diretor-Geral
Carlos OliveiraDiretor de Redação
José Roberto GonçalvesEditor de Política
Clemerson MendesDiagramação e Artes
Thiago Slovinski

E-mails

atendimento@diariodoestadomt.com.br

comercial@diariodoestadomt.com.br

redacao@diariodoestadomt.com.br

Fone: 66 3535-1000

OS ARTIGOS DE OPINIÃO ASSINADOS POR COLABORADORES SÃO DE RESPONSABILIDADE EXCLUSIVA DE SEUS AUTORES

www.diariodoestadomt.com.br

TCE extrapola contas e leva puxão de orelha de um de seus conselheiros

GASTOS Prefeituras e o próprio órgão de fiscalização recebem termo de alerta por excesso de gasto com pessoal

CLEMERSON MENDES
clemersonsm@msn.com

O Diário Oficial de Contas do TCE-MT, publicado na última quinta-feira (28), trouxe em seus pareceres termos de alerta sobre o excesso com gastos de pessoal por 12 repartições públicas de Mato Grosso.

Entre os advertidos está.. o próprio Tribunal de Contas do Estado (!), que segundo o conselheiro interino Moises Maciel, o órgão de fiscalização gastou R\$ 3,9 milhões acima do limite permitido no 3º quadrimestre de 2018, de acordo com a Lei de Responsabilidade Fiscal (LRF).

Na observação feita pelo conselheiro interino, o Relatório de Gestão Fiscal do TCE comprometeu 1,26% da Receita Corrente Líquida Ajustada, extrapolando assim o limite que é de 1,23%, de acordo com o artigo 20, II, "a", da LRF.

"Diante do exposto,

ALERTO Vossa Excelência, Presidente do Tribunal de Contas do Estado de Mato Grosso, Senhor Gonçalo Domingos de Campos Neto, acerca da situação fiscal, e encaminhando anexas as informações contidas neste Relatório de Gestão Fiscal do 3º Quadrimestre, ressaltando que deverão ser adotadas as medidas previstas na modulação de efeitos da Resolução de Consulta 19/2018-TP", diz Maciel em seu parecer.

De acordo com o estabelecido no artigo 22, parágrafo único, da LRF, os Poderes e Órgãos que excederem 95% do limite total com pessoal estão sujeitos a algumas vedações, como criação de novos cargos, emprego ou função; alteração de estrutura de carreira que implique em aumento de despesa.

ALISTA CONTINUA
Além do próprio TCE, outros membros do setor público também entraram na lista dos fiscalizados que ultrapassaram os gastos com despesa de pessoal de acordo com a Lei de Responsabilidade Fiscal.

Entre eles estão a Assembleia Legislativa de Mato Grosso e as Prefeituras de Araputanga, Aripuanã, Brasnorte, Colniza, Cotriguaçu, Curvelândia, Denise, Juína, Nova Marilândia, Rio Branco e Várzea Grande.

O termo de alerta baseou-se nas informações fornecidas pelos próprios fiscalizados e constam do Relatório de Gestão Fiscal do 3º quadrimestre de 2018, encaminhado ao Tribunal de Contas.

Para o conselheiro interino Luiz Henrique Lima, a despesa com pessoal vem sendo um dos principais motivos que causam o desequilíbrio das contas públicas, por isso, se faz importante e necessário o acompanhamento simultâneo dessas despesas.

"Zelar pela gestão fiscal responsável dos ór-



Presidente do TCE Domingos Neto é notificado pelo próprio órgão

gãos sob sua jurisdição e uma das competências mais importantes do TCE, como guardião da responsabilidade fiscal", obser-

vou o conselheiro.

Agora todos os fiscalizados, incluindo o TCE-MT, terão de acordo com a notificação que foi en-

caminhada junto à publicação do alerta, a redução dessas despesas nos próximos Quadrimestres subsequentes.

DEFESA DA MULHER

ALMT aprovou sete leis em defesa da mulher na última legislatura

ASSESSORIA
DE IMPRENSA

Nesta semana em que as atenções se voltam à mulher, por conta do Dia Internacional da Mulher, a ser comemorado amanhã (8), a defesa das mulheres e a busca pela igualdade de gêneros estiverem presentes nas discussões da Assembleia Legislativa de Mato Grosso através da apresentação e aprovações de projetos.

Nos últimos quatro anos, durante a 18ª Legis-

latura, pelo menos sete leis foram propostas por parlamentares, aprovadas em plenário e sancionadas pelo governo, favorecendo ou reconhecendo a mulher.

Das sete leis, três tratam da informação e conscientização ao cidadão como mecanismo de proteção à mulher. A Lei 10.792, que cria o programa "Maria da Penha vai à Escola", pretende sensibilizar o público escolar sobre a violência doméstica e familiar contra a

mulher e ainda divulgar a Lei Maria da Penha. É voltada para os alunos e educadores de escolas públicas e particulares no estado, prioritariamente do ensino médio da rede pública estadual. A oferta do programa é de responsabilidade do órgão gestor estadual das políticas públicas para mulheres, em conjunto com a Secretaria de Estado de Educação, Esporte e Lazer, podendo, para isso, firmar parcerias e convênios com instituições governamentais e não

governamentais, empresas públicas e privadas, além de movimentos sociais. Outra lei que trata de informação é a 10.349/2015, que torna obrigatória, em Mato Grosso, a veiculação de propagandas contra a violência à mulher e o abuso e exploração sexual de crianças e adolescentes, com menção aos Disque-Denúncias 180 e 100 nos telões e equipamentos similares em shows realizados em área aberta, com público superior a mil e quinhentas pessoas.

FOLIA ESTENDIDA

Deputados e senadores se dão folga ampliada pós carnaval

DA REPORTAGEM

Como é de praxe o Brasil volta a normalidade a partir do meio-dia da quarta-feira de cinzas, mesmo com a ressaca pós carnaval. Mas em Brasília essa normalidade não acompanha o restante do país e da população assalariada. Até a próxima terça-feira (12), vai ser muito raro ver algum deputado federal ou senador da República com suas atividades rotineiras. Ontem, quarta-feira de cinzas pouco movimento no prédio do Congresso, por lá mais o pessoal que cuidava da troca o carpete do Salão Verde da Câmara e da lavagem do carpete azul do Senado, de acordo com informações da Agência Brasil. A partir de hoje está marcada sessões em ambas as casas, (Câmara e Senado), mas apenas para discursos e sem deliberações, com isso os parlamentares que esticarem a folia até a próxima terça-feira não terão nenhum tipo de prejuízo em

seus salários.

PONTO FORA DA CURVA

Apesar do presidente do Senado, o democrata Davi Alcolumbre, ter decretado ponto facultativo, ou seja, vai trabalhar quem quiser. Um deles desde ontem pela manhã de forma solitária continuou de forma normal seus trabalhos. Trata-se do senador Jorge Kajuru (PSB-GO), que com sua equipe de assessores teve no dia ontem (6), sete itens discutidos em sua agenda. "Sou um empregado público, o povo brasileiro é meu único patrão. Com o Kajuru não tem feriado, carnaval, natal, nem ponto facultativo", avisou o senador. Entre as atividades do senador Kajuru nas dependências do Senado estavam, reunião com seis prefeitos do estado de Goiás e uma reunião com especialistas do ministério da saúde comandado por Luiz Henrique Mandetta para uma discussão sobre doenças raras.

DEFESA SUPREMA

Selma contrata ex-ministro do STF para defendê-la

DA REPORTAGEM

Acusada pelo Ministério Público Eleitoral (MPE) de abuso de poder econômico e uso de caixa dois na eleição para o Senado Federal de 2018, a ex-juíza Selma Arruda vai fazer o que for preciso para manter intacto seu cargo de senadora.

Para compor a sua defesa ela contratou o ex-ministro do Supremo Tribunal Federal, Carlos Ayres Britto, que nunca fez questão de esconder sua afinidade política com a esquerda. Segundo a assessoria da senadora a escolha de Ayres Britto é uma estratégia de defesa.

ENTENDA O CASO

O Ministério Público alega que a ex-juíza contraiu despesas de natureza tipicamente eleitoral de, no mínimo, R\$ 1.246.256,36, "as quais foram quitadas com recursos de origem clandestina que não tiveram regular trânsito pela conta bancária oficial", diz trecho do relatório.

Para o MPE as apurações e a quebra de sigilo bancário da senadora e seus suplentes comprovariam essas irregularidades.

Em sua defesa, Selma Arruda diz que os recursos

utilizados seriam de um empréstimo de R\$ 1,5 milhão que teria feito junto ao seu suplente, Gilberto Possamai (PSL), que teria depositado em sua conta pessoal ainda em abril de 2018, e, portanto, não seria doação de campanha nem caixa dois.

Mas para o Ministério Público as investigações comprovaram que o valor envolvido não se direcionou a pagar atos ordinários da vida civil da candidata.

A quantia, afirma o órgão, "visou a, única e exclusivamente, adiantar as chances da candidata o pleito eleitoral". O valor de R\$ 1,5 milhão "serviu primordialmente à contabilidade paralela, a despesas não declaradas, com o fito de desequilibrar o pleito antes do início da disputa (pré-campanha)". "Em sã-bia linguagem popular, a representada queimou na largada", afirma ação.

As investigações ainda apontam que o contrato mútuo de empréstimo entre a ex-juíza e seu suplente foi feito apenas para tentar dar "legalidade" ao financiamento adiantado de campanha.

Além disso, de acordo com reportagem publicada pelo jornal Folha de S. Paulo, Selma Arruda responde por pagamentos que teriam sido



Senadora posa com livro sobre "o que é fazer a coisa certa"

feitos à empresa Genius Publicidade, empresa pertencente ao publicitário Luiz Gonzaga Rodrigues Júnior, conhecido como Júnior Brasa. A alegação da empresa de publicidade é que foi contrata, em abril de 2018 para prestar serviços de campanha e o valor desse serviço foi de R\$ 1,8 milhão, e que apenas R\$ 470 mil teriam sido pagos por Selma.

A contratação ocorreu dias após Selma Arruda se aposentar do cargo de juíza e anunciar a pré-candidatura. A empresa iniciou os serviços recebendo o valor inicial na pré-campanha. Selma pediu para fazer um novo contrato, com valores menores, mas a empresa negou. Pouco depois, a própria juíza pediu rompimento do contrato.

DE OLHO NA VAGA

Caso a decisão seja desfavorável à ex-juíza, uma nova eleição será marcada pelo TRE-MT para definir o substituto da senadora do PSL.

Carlos Fávaro (PSD), ex-vice-governador como já divulgado pelo Diário do Estado, é um dos favoritos na disputa, já que ele foi o terceiro colocado na eleição passada.

Derrotado na disputa pela reeleição ao governo do estado ano passado, o ex-governador Pedro Taques (PSDB), também teria se mostrado interessado na disputa, caso ela ocorra, mas não goza da simpatia do tucanato mato-grossense. Taques foi senador entre 2011 e 2014, quando deixou o cargo para concorrer ao governo de Mato Grosso.

NOVO FÔLEGO

Deputado petista vê na CPI novo fôlego em arrecadação do governo

DA REDAÇÃO

Em entrevista à Rádio Capital FM, o deputado estadual Lúdio Cabral (PT), disse ver na CPI da Renúncia e Sonegação Fiscal em vigor na Assembleia Legislativa, uma possibilidade para que o governo estadual possa ter uma injeção positiva em sua arrecadação.

O motivo da implantação da CPI presidiada pelo deputado estadual Wilson Santos (PSDB) e que ainda não teve efetivamente seus trabalhos iniciados, é de que a renúncia fiscal dada para grandes empresas em Mato Grosso foi concedida de forma irregular.

De acordo com o deputado petista, R\$ 3,4 bilhões em renúncias fiscais estão prevista no or-

çamento do governo do estado para o ano de 2019.

"Se a CPI conseguir uma revisão de metade das renúncias, é mais R\$ 1,7 bilhão no caixa para poder aplicar em serviços públicos", disse o deputado em entrevista à Rádio Capital FM. Ainda de acordo com Lúdio, o montante de renúncias no Estado é superior aos orçamentos da Saúde, da Educação ou da Segurança Pública, por exemplo. "Essa CPI pode contribuir para superar a tal crise financeira que o Estado enfrenta. Tenho batido muito nessa tecla de que todo esforço para redução e despesa, por mais que seja louvável, não dará conta de superar as necessidades que a nossa população tem por serviços de qualidade", concluiu Lúdio.

66 3535-1000
PUBLICAÇÕES OFICIAIS

CLASSIFICADOS

**PREFEITURA MUNICIPAL DE NOVA UBITATÁ – MT
TOMADA DE PREÇO Nº 001/2019
RESULTADO**

O Município de Nova Ubitatá-MT, torna público que na Tomada de Preço nº 001/2019, realizada no dia 19/02/2019, às 08:00 horas, na sua Sede Administrativa, licitação destinada a contratação de empresa para prestação de serviços na execução de obras de construção da cobertura da piscina do espaço esperança, homologada e adjudicada em 06/03/2019, sagrou-se vencedora do certame a empresa GMX CONSTRUTORA E INCORPORADORA LTDA. Nova Ubitatá - MT, 06 de março de 2019.

Mauro Odinei Soliani
Secretário de Administração.

CONTRATO Nº 009/2019 – DATA: 06/03/19 – OBJETO: EXECUÇÃO DE SERVIÇOS DE OBRAS DE CONSTRUÇÃO DA COBERTURA DA PISCINA DO ESPAÇO ESPERANÇA – CONTRATADO: GMX CONSTRUTORA E INCORPORADORA LTDA - CNPJ 12.619.217/0001-63 – VALOR DO CONTRATO: R\$ 66.127,81 - VIGÊNCIA: 10/12/2019 – ORIGEM: TOMADA DE PREÇO 001/2019.

Fone/Fax: (66) 3535-1090
Fundado em: 30/05/1993
Eltrop-027

Pavimentação asfáltica em ritmo acelerado

P.S. DA SILVEIRA & CIA LTDA - EPP, CNPJ 12.416.693/0001-87, torna público que requereu junto a SAMA/SORRISO/MT, a Licença Prévia (LP), Licença de Instalação (LI) e Licença de Operação (LO) para Atividade médica ambulatorial restrita a consultas, localizada na AV. Brasil, N 2281, sala 01, Vila Romana, Município de Sorriso/MT, não foi determinado EIA-RIMA. (TOP PROJETOS 3544-0266)

CLÍNICA FERNANDO E CAROLINA ODONTOLOGIA LTDA, CNPJ nº 22.175.411/0001-50, torna público que requereu junto a Secretaria de Agricultura e Meio Ambiente- SAMA/ Sorriso-MT a Licença Prévia (LP), Licença de Instalação (LI) e Licença de Operação (LO) para a atividade Odontológica. Localizado na Avenida Natalino João Brescansin, nº 3631, sala 01, residencial V'illage, Município de Sorriso/MT. Não foi determinado o EIA-RIMA.

VIDENTE YARA EM SORRISO-MT
Quer seu amor de volta? Está cansado de sofrer? Faça o desfaço qualquer tipo de trabalho. Amarração definitiva. Ligue agora e faça uma pergunta grátis
(66) 9 9944-2388

VENDAS

LOCAÇÃO / ALUGUEL
KITNET Contendo Sala e cozinha conjugada, 01 quarto, 01 banheiro social, 01 área de serviço e garagem. Endereço: Rua Sonia Maria, nº 12, Bairro Jardim das Azaleias na cidade de Sinop/MT. Valor: R\$ 500,00 (quinhentos reais) mensais. Contato: (66) 3531-7222 / (66) 99633-6623

KITNET Contendo Sala e cozinha conjugada, 02 quartos, 01 banheiro social, 01 área de serviço, portão eletrônico e cerca elétrica. Endereço: Avenida Notre Dame, Quadra 13, Lote 1, Bairro Residencial Paris na cidade de Sinop/MT. Disponível apartamento 08. Valor: R\$ 750,00 (setecentos e cinquenta reais) mensais. Contato: (66) 3531-7222 / (66) 99633-6623

KITNET Contendo Sala e cozinha conjugada, 02 quartos, 01 banheiro social, 01 área de serviço e garagem. Endereço: Rua dos Cedros, nº 1292, Bairro Jardim Botânico na cidade de Sinop/MT. Disponível apartamento 03. Valor: R\$ 900,00 (novecentos reais) mensais. Contato: (66) 3531-7222 / (66) 99633-6623

KITNET Contendo Sala e cozinha, 01 quarto, 01 banheiro social, 01 área de serviço e garagem. Endereço: Rua dos Cedros, nº 1292, Bairro Jardim Botânico na cidade de Sinop/MT. Disponível apartamento 03. Valor: R\$ 900,00 (novecentos reais) mensais. Contato: (66) 3531-7222 / (66) 99633-6623

CIDADE JARDIM - R\$1.200,00 Detalhes do imóvel: 4 Quartos(4), 1 Banheiro(s), 1 Cozinha, 1 Sala, 1 Área Serviço Descrição Casa Mobiliada, Com Seguro Residencial contra roubo, cerca elétrica, Portão Eletrônico, 200m da UFMT e UNIC Industrial Visitas Agendadas. Mobiliária Mato Grosso Av. dos Tarumãs, 1443 - Jardim Botânico, Sinop - MT. Telefone: (66) 3532-4489

JARDIM BOTANICO - R\$3.650,00 Detalhes do imóvel: 4 Quartos(4), 4 Quarto(s), 1 Banheiro(s), 1 Cozinha, 1 Sala, 1 Área Serviço Descrição Casa Mobiliada, Com Seguro Residencial contra roubo, cerca elétrica, Portão Eletrônico, 200m da UFMT e UNIC Industrial Visitas Agendadas. Mobiliária Mato Grosso Av. dos Tarumãs, 1443 - Jardim Botânico, Sinop - MT. Telefone: (66) 3532-4489

JARDIM IPORÁ - R\$1.100,00 Detalhes do imóvel: 2 Quarto(s), 1 Banheiro(s), 1 Cozinha, 1 Sala, 1 Área Serviço, 70 m² Descrição Casa apartamento R\$1.100,00 com 2 quartos sala e cozinha conjugada lavanderia garagem individual mobiliária Mato Grosso Av. dos Tarumãs, 1443 - Jardim Botânico, Sinop - MT. Telefone: (66) 3532-4489

CASA - Contendo: Sala e cozinha conjugada, 02 quartos, 01 banheiro social, 01 área de serviço e garagem. Endereço: Rua dos Azulejos, nº 1061, Bairro Santa Viridiana, na cidade de Sinop/MT. Valor: R\$ 800,00 (oitocentos reais) mensais. Contato: (66) 3531-7222 / (66) 99633-6623

CASA - Contendo: Cozinha e área de serviço conjugada, 01 banheiro e 01 suite. Endereço: Rua Roma, nº 535, Bairro Jardim Itália II na cidade de Sinop/MT. Valor: R\$ 800,00 (oitocentos e cinquenta reais) mensais. Contato: (66) 3531-7222 / (66) 99633-6623

SALA COMERCIAL medindo aproximadamente 60 m² contendo: 01 Banheiro social, 01 Cozinha, Avenida das Figueiras, nº 1646, Centro na cidade de Sinop/MT. Valor: R\$ 1.500,00 (um mil e quinhentos reais) mensais. Contato: (66) 3531-7222 / (66) 99633-6623

SALA COMERCIAL medindo aproximadamente 60 m² contendo: 02 Compartimentos e 01 Banheiro social. Endereço: Avenida das Figueiras, nº 1646, Centro na cidade de Sinop/MT. Denominado Sala 05. Valor: R\$ 1.500,00 (um mil e quinhentos reais) mensais. Contato: (66) 3531-7222 / (66) 99633-6623

SALA COMERCIAL medindo aproximadamente 45 m² contendo: 01 Copa, 01 lavabo, Endereço: Avenida das Itaúbas, nº 4891, Bairro Jardim das Palmeiras na cidade de Sinop/MT. Disponível Sala 01, 02. Valor: R\$ 1.500,00 (um mil e quinhentos reais) mensais. Contato: (66) 3531-7222 / (66) 99633-6623

RESIDENCIAL CARIAMA - R\$1.200,00 Detalhes do imóvel: 3 Quarto(s), 1 Banheiro(s), 1 Cozinha, 1 Sala, 1 Área Serviço, 60 m² Descrição Apartamento 401 bloco a 3 quartos, sala, cozinha, banheiro, lavanderia, garagem, condomínio R\$ 150,00. Mobiliária Mato Grosso Av. dos Tarumãs, 1443 - Jardim Botânico, Sinop - MT. Telefone: (66) 3532-4489

RESIDENCIAL CARIAMA - R\$1.100,00 Detalhes do imóvel: 2 Quarto(s), 1 Banheiro(s), 1 Cozinha, 1 Sala, 1 Área Serviço, 60 m² Descrição Apartamento 302 bloco A 2 quartos, sala, cozinha, banheiro, lavanderia, garagem, condomínio R\$ 150,00. Mobiliária Mato Grosso Av. dos Tarumãs, 1443 - Jardim Botânico, Sinop - MT. Telefone: (66) 3532-4489

JARDIM BOTANICO - R\$1.000,00 Edifício Prudente salas 02 e 13 (4 condomínios de 120,00, água e IPTU). Mobiliária Mato Grosso Av. dos Tarumãs, 1443 - Jardim Botânico, Sinop - MT. Telefone: (66) 3532-4489

BARRACÃO/GALPÃO Valor: R\$ 12.000,00 ÓTIMA LOCALIZAÇÃO FRENTE PARA BR 163 ÁREA DE

**REPÚBLICA FEDERATIVA DO BRASIL
ESTADO DE MATO GROSSO - MUNICÍPIO E COMARCA DE VERA**

**1º OFÍCIO EXTRAJUDICIAL DA COMARCA DE VERA-MT
REGISTRO DE IMÓVEIS, TÍTULOS E DOCUMENTOS**
Shahla Rheinheimer Poussam – Oficiala Designada
Estela Tibola de Souza – Oficiala Substituta

NOTIFICAÇÃO EXTRAJUDICIAL VIA EDITAL

**REQUERENTE: GUSTAVO FERREIRA DE SOUZA, CPF nº080.777.549-53.
NOTIFICADO: JOSÉ SOARES, RG/CPF e endereço desconhecidos.**

Assunto: Extrajudicial de Registro. GEORREFERENCIAMENTO – (art.213 da Lei 6015/73-LRP).

**REPÚBLICA FEDERATIVA DO BRASIL
ESTADO DE MATO GROSSO - MUNICÍPIO E COMARCA DE VERA**

**1º OFÍCIO EXTRAJUDICIAL DA COMARCA DE VERA-MT
REGISTRO DE IMÓVEIS, TÍTULOS E DOCUMENTOS**
Shahla Rheinheimer Poussam – Oficiala Designada
Estela Tibola de Souza – Oficiala Substituta

NOTIFICAÇÃO EXTRAJUDICIAL VIA EDITAL

**REQUERENTE: GUSTAVO FERREIRA DE SOUZA, CPF nº080.777.549-53.
NOTIFICADO: OSVALDO GONZALES, RG/CPF e endereço desconhecidos.**

Assunto: Extrajudicial de Registro. GEORREFERENCIAMENTO – (art.213 da Lei 6015/73-LRP).

Trata-se de procedimento Extrajudicial de Retificação (Georreferenciamento) envolvendo o imóvel matriculado sob nº1.165, deste CRI, que esta sendo processado nos termos dos artigos 212 e 213 da Lei 6015/73-LRP.

Tendo em vista que Vossa Senhoria é titular e/ou responsável pelo imóvel confrontante e não há sua anuência expressa na planta e no memorial descritivo apresentados e também, Vossa Senhoria fica **NOTIFICADO** do inteiro teor dos trabalhos técnicos que se encontram arquivados neste serviço registral, podendo nos termos do §2º do art. 213, impugnar fundamentalmente os trabalhos no prazo legal de 15 dias.

O pedido de retificação foi instruído com os documentos enumerados no artigo 213 da Lei dos Registros Públicos, os quais se encontram disponíveis neste serviço registral imobiliário para exame e conhecimento dos interessados.

Nos termos do §4º do artigo 214 da LRP, a falta de impugnação resulta na presunção legal de anuência do confrontante ao pedido de retificação de registro. Nos termos do § 10 do artigo 213 da LRP, esta notificação supre a notificação do cônjuge e eventuais outros condôminos titulares desse mesmo imóvel.

Portanto, são 03 (três) as opções que a lei confere ao NOTIFICADO:

- 1) Impugnar fundamentadamente;
- 2) Anuir expressamente (assinar as Declarações de Reconhecimento de limites anexos, reconhecer as firmas e enviar os trabalhos pelo Correio, para o endereço constante no rodapé);
- 3) Deixar transcorrer o prazo, aceitando os trabalhos tacitamente.

Eclareço, finalmente que eventuais falhas que venham a ser provadas no futuro não impedem novo procedimento retificatório nem vinculam a pessoa que anuiu nos presentes trabalhos, estando resguardados seus direitos reais nos termos da legislação civil, exceto nos de usucapião (art. 214,§5º, da Lei 6.015/73-LRP).

Trata-se de procedimento Extrajudicial de Retificação (Georreferenciamento) envolvendo o imóvel matriculado sob nº1.165, deste CRI, que esta sendo processado nos termos dos artigos 212 e 213 da Lei 6015/73-LRP.

Tendo em vista que Vossa Senhoria é titular e/ou responsável pelo imóvel confrontante e não há sua anuência expressa na planta e no memorial descritivo apresentados e também, Vossa Senhoria fica **NOTIFICADO** do inteiro teor dos trabalhos técnicos que se encontram arquivados neste serviço registral, podendo nos termos do §2º do art. 213, impugnar fundamentalmente os trabalhos no prazo legal de 15 dias.

O pedido de retificação foi instruído com os documentos enumerados no artigo 213 da Lei dos Registros Públicos, os quais se encontram disponíveis neste serviço registral imobiliário para exame e conhecimento dos interessados.

Nos termos do §4º do artigo 214 da LRP, a falta de impugnação resulta na presunção legal de anuência do confrontante ao pedido de retificação de registro. Nos termos do § 10 do artigo 213 da LRP, esta notificação supre a notificação do cônjuge e eventuais outros condôminos titulares desse mesmo imóvel.

Portanto, são 03 (três) as opções que a lei confere ao NOTIFICADO:

- 1) Impugnar fundamentadamente;
- 2) Anuir expressamente (assinar as Declarações de Reconhecimento de limites anexos, reconhecer as firmas e enviar os trabalhos pelo Correio, para o endereço constante no rodapé);
- 3) Deixar transcorrer o prazo, aceitando os trabalhos tacitamente.

Eclareço, finalmente que eventuais falhas que venham a ser provadas no futuro não impedem novo procedimento retificatório nem vinculam a pessoa que anuiu nos presentes trabalhos, estando resguardados seus direitos reais nos termos da legislação civil, exceto nos de usucapião (art. 214,§5º, da Lei 6.015/73-LRP).

Vera-MT, 27 de fevereiro de 2019.

Shahla Rheinheimer Poussam
Oficiala Designada
Cartório Registro de Imóveis
Títulos e Documentos Comarca de Vera-MT

Rua Chile, Nº 2229
78.880-000 - Vera - MT
certidaovera@terra.com.br
Fone/fax.: 66 3583-2525

Vera-MT, 27 de fevereiro de 2019.

Shahla Rheinheimer Poussam
Oficiala Designada
Cartório Registro de Imóveis
Títulos e Documentos Comarca de Vera-MT

Rua Chile, Nº 2229
78.880-000 - Vera - MT
certidaovera@terra.com.br
Fone/fax.: 66 3583-2525

O ESTADO DE MATO GROSSO TEM UM NOVO JORNAL

DIÁRIO DO ESTADO
O jornal do Mato Grosso
66 3535-1000

QUEIMADAS APAGUE ESSA IDEIA

Você tem o hábito de queimar lixo, folhas ou mato em terrenos baldios?

PARE! Isso é CRIME

Denuncie: **193 190**
(Corpo de Bombeiros) (Polícia Militar)

Ronaldo
CHURRASQUEIRO

Fone: (66) **99911-1302**
Sinop-MT

ADESTEC
Vagas de Emprego

1-Caseiro, com experiência, para o município de Poconé - MT;
2-Representante comercial, com experiência;
3-Escrita fiscal (rural/agronegócio), com experiência, cursando ou graduado em contábeis;
4-Balanceteiro/Auxiliar administrativo, com experiência, formação ou cursando administração ou ciências contábeis;
5-Auxiliar de mecânica industrial, com experiência;
6-Auxiliar de manutenção, com experiência;
7-Repositor, com CNH AB;
8-Dedetizador, com CNH AB;
9-Supervisor de Restaurante, com experiência em gestão na área de alimentos e bebidas, com CNH AB;
10-Auxiliar de produção, com experiência em ACM (fachada/leiteiro);
11-Auxiliar de produção, com experiência em painel isotérmico (usado como forno);
12-Vendedor, com experiência, CNH AB;
13-Técnico em Enfermagem;
14- Aplicador/Instalador de comunicação visual, com CNH B;
15-Consultor de Vendas Externo, com CNH AB e ter veículo próprio;
16-Mecânico linha pesada (ônibus/caminhão);
17-Eletricista para ônibus/caminhão, com experiência;
18-Auxiliar de Mecânico;
19-Pessoa com Deficiência;
20-Cuidadora de Idoso, com CNH e experiência;
21-Auxiliar de Vendas para auto elétrica, com experiência;
22-Representante Comercial, com experiência em agronegócio, para região;
23-Costureira, com experiência em alta costura;

Caso tenha alguma vaga a qual se interesse ficar a vontade em nos procurar, teremos o maior prazer em recebê-los. Lembrando que o encaminhamento é feito de acordo com o perfil e são realizados das 07h30min às 10h30min e das 13h30min às 16h30min.

(66) **3511-6868**
www.DISKINFORTE.com.br
Av. das Sibipiranas, Nº 5650 - Jardim Primavera - Sinop/MT

RESIDENCIAL CARIAMA - R\$1.200,00 Detalhes do imóvel: 3 Quarto(s), 1 Banheiro(s), 1 Cozinha, 1 Sala, 1 Área Serviço, 60 m² Descrição Apartamento 401 bloco a 3 quartos, sala, cozinha, banheiro, lavanderia, garagem, condomínio R\$ 150,00. Mobiliária Mato Grosso Av. dos Tarumãs, 1443 - Jardim Botânico, Sinop - MT. Telefone: (66) 3532-4489

RESIDENCIAL CARIAMA - R\$1.100,00 Detalhes do imóvel: 2 Quarto(s), 1 Banheiro(s), 1 Cozinha, 1 Sala, 1 Área Serviço, 60 m² Descrição Apartamento 302 bloco A 2 quartos, sala, cozinha, banheiro, lavanderia, garagem, condomínio R\$ 150,00. Mobiliária Mato Grosso Av. dos Tarumãs, 1443 - Jardim Botânico, Sinop - MT. Telefone: (66) 3532-4489

JARDIM BOTANICO - R\$1.000,00 Edifício Prudente salas 02 e 13 (4 condomínios de 120,00, água e IPTU). Mobiliária Mato Grosso Av. dos Tarumãs, 1443 - Jardim Botânico, Sinop - MT. Telefone: (66) 3532-4489

BARRACÃO/GALPÃO Valor: R\$ 12.000,00 ÓTIMA LOCALIZAÇÃO FRENTE PARA BR 163 ÁREA DE

RESIDENCIAL CARIAMA - R\$1.200,00 Detalhes do imóvel: 3 Quarto(s), 1 Banheiro(s), 1 Cozinha, 1 Sala, 1 Área Serviço, 60 m² Descrição Apartamento 401 bloco a 3 quartos, sala, cozinha, banheiro, lavanderia, garagem, condomínio R\$ 150,00. Mobiliária Mato Grosso Av. dos Tarumãs, 1443 - Jardim Botânico, Sinop - MT. Telefone: (66) 3532-4489

RESIDENCIAL CARIAMA - R\$1.100,00 Detalhes do imóvel: 2 Quarto(s), 1 Banheiro(s), 1 Cozinha, 1 Sala, 1 Área Serviço, 60 m² Descrição Apartamento 302 bloco A 2 quartos, sala, cozinha, banheiro, lavanderia, garagem, condomínio R\$ 150,00. Mobiliária Mato Grosso Av. dos Tarumãs, 1443 - Jardim Botânico, Sinop - MT. Telefone: (66) 3532-4489

JARDIM BOTANICO - R\$1.000,00 Edifício Prudente salas 02 e 13 (4 condomínios de 120,00, água e IPTU). Mobiliária Mato Grosso Av. dos Tarumãs, 1443 - Jardim Botânico, Sinop - MT. Telefone: (66) 3532-4489

BARRACÃO/GALPÃO Valor: R\$ 12.000,00 ÓTIMA LOCALIZAÇÃO FRENTE PARA BR 163 ÁREA DE

RESIDENCIAL CARIAMA - R\$1.200,00 Detalhes do imóvel: 3 Quarto(s), 1 Banheiro(s), 1 Cozinha, 1 Sala, 1 Área Serviço, 60 m² Descrição Apartamento 401 bloco a 3 quartos, sala, cozinha, banheiro, lavanderia, garagem, condomínio R\$ 150,00. Mobiliária Mato Grosso Av. dos Tarumãs, 1443 - Jardim Botânico, Sinop - MT. Telefone: (66) 3532-4489

RESIDENCIAL CARIAMA - R\$1.100,00 Detalhes do imóvel: 2 Quarto(s), 1 Banheiro(s), 1 Cozinha, 1 Sala, 1 Área Serviço, 60 m² Descrição Apartamento 302 bloco A 2 quartos, sala, cozinha, banheiro, lavanderia, garagem, condomínio R\$ 150,00. Mobiliária Mato Grosso Av. dos Tarumãs, 1443 - Jardim Botânico, Sinop - MT. Telefone: (66) 3532-4489

JARDIM BOTANICO - R\$1.000,00 Edifício Prudente salas 02 e 13 (4 condomínios de 120,00, água e IPTU). Mobiliária Mato Grosso Av. dos Tarumãs, 1443 - Jardim Botânico, Sinop - MT. Telefone: (66) 3532-4489

BARRACÃO/GALPÃO Valor: R\$ 12.000,00 ÓTIMA LOCALIZAÇÃO FRENTE PARA BR 163 ÁREA DE

ADESTEC
Vagas de Emprego

1-Caseiro, com experiência, para o município de Poconé - MT;
2-Representante comercial, com experiência;
3-Escrita fiscal (rural/agronegócio), com experiência, cursando ou graduado em contábeis;
4-Balanceteiro/Auxiliar administrativo, com experiência, formação ou cursando administração ou ciências contábeis;
5-Auxiliar de mecânica industrial, com experiência;
6-Auxiliar de manutenção, com experiência;
7-Repositor, com CNH AB;
8-Dedetizador, com CNH AB;
9-Supervisor de Restaurante, com experiência em gestão na área de alimentos e bebidas, com CNH AB;
10-Auxiliar de produção, com experiência em ACM (fachada/leiteiro);
11-Auxiliar de produção, com experiência em painel isotérmico (usado como forno);
12-Vendedor, com experiência, CNH AB;
13-Técnico em Enfermagem;
14- Aplicador/Instalador de comunicação visual, com CNH B;
15-Consultor de Vendas Externo, com CNH AB e ter veículo próprio;
16-Mecânico linha pesada (ônibus/caminhão);
17-Eletricista para ônibus/caminhão, com experiência;
18-Auxiliar de Mecânico;
19-Pessoa com Deficiência;
20-Cuidadora de Idoso, com CNH e experiência;
21-Auxiliar de Vendas para auto elétrica, com experiência;
22-Representante Comercial, com experiência em agronegócio, para região;
23-Costureira, com experiência em alta costura;

Caso tenha alguma vaga a qual se interesse ficar a vontade em nos procurar, teremos o maior prazer em recebê-los. Lembrando que o encaminhamento é feito de acordo com o perfil e são realizados das 07h30min às 10h30min e das 13h30min às 16h30min.

(66) **3511-6868**
www.DISKINFORTE.com.br
Av. das Sibipiranas, Nº 5650 - Jardim Primavera - Sinop/MT

Sinop e União conhecem tabela básica do Brasileirão Série D

MAIO E JUNHO | Representantes de Mato Grosso disputarão acesso para a Série C de 2020

JOSÉ ROBERTO GONÇALVES
jrgsinop@hotmail.com

A nova fórmula de "indicação" de clubes por parte das federações estaduais garantiu ao Sinop, por meio da boa campanha no vice-campeonato do Mato-grossense de 2018, mais uma participação na Série D do Campeonato Brasileiro. Desta forma, juntamente com o União Rondonópolis, as duas equipes serão os nossos representantes na última divisão nacional.

Nesta semana, a Confederação Brasileira de Futebol (CBF) divulgou a tabela básica, aquela que traz apenas os jogos e os dias, sem discriminar horários e locais – estádios. Diferentemente do que aconteceu nos últimos anos, nos quais as chaves com os mato-grossenses contavam ainda com representantes de cada um dos outros estados do Centro-Oeste, incluindo o Distrito Federal, desta vez a unidade federal estará disposta em outras chaves.

Neste ano, o Sinop encara o Iporá-GO, Corumbaense-MS e Palmas-TO, no Grupo A10. Já na

chave A11 estão, além do União, o Anapolina-GO, Operário-MS e Patrocinense-MG. As partidas da primeira fase serão disputadas entre os meses de maio e junho.

FÓRMULA

A competição tem início previamente marcado para o dia 4 de maio (sábado), contudo, os confrontos ainda não estão definidos em suas datas, horários e locais. O sistema de disputa não sofreu nenhuma alteração, sendo realizado em seis fases distintas. Na primeira, os 68 clubes formarão 17 grupos de 4 clubes cada, onde se classificarão 32 clubes para a fase seguinte: os primeiros colocados de cada grupo mais os 15 melhores segundos colocados. Daí em diante os clubes se enfrentarão no sistema eliminatório até ser conhecido o campeão.

O Galo do Norte fará sua estreia diante do Iporá, fora de casa, previamente marcada para dia 5 de maio. Já o União estreia em casa, contra o Anapolina, provavelmente no mesmo dia.

Confira a seguir al-

guns detalhes do regulamento e também no documento em anexo.

1) Critério 1: Ter sofrido descenso no Campeonato Brasileiro da Série C 2018;

2) Critério 2: Ter obtido a primeira ou segunda classificação no Campeonato Estadual de 2018, uma vez excluídos os clubes já pertencentes às séries A, B e C em 2019;

3) Critério 3: Ter obtido a terceira classificação Campeonato Estadual uma vez excluídos clubes já pertencentes às séries A, B e C; esse critério é restrito às Federações posicionadas de um a nove no RNF 2019;

4) Critério 4: Ter obtido a quarta classificação no Campeonato Estadual, uma vez excluídos os clubes já pertencentes às séries A, B e C; esse critério é restrito à Federação posicionada como primeira no RNF 2019.

DISPOSIÇÃO FINANCEIRA

1) O preço mínimo do ingresso será de R\$ 10;



TABELA PRÉVIA

Confira como estão dispostas as partidas de Sinop e União:

05/05 Iporá x Sinop
12/05 Sinop x Corumbaense
19/05 Palmas x Sinop
26/05 Sinop x Palmas
02/06 Corumbaense x Sinop
09/06 Sinop x Iporá

05/05 União x Anapolina
12/05 Operário x União
19/05 União x Patrocinense
26/05 Patrocinense x União
02/06 União x Operário
09/06 Anapolina x União

2) Os clubes farão jus aos seguintes benefícios de ordem financeira:

a) Passagens aéreas para as delegações dos clubes, limitadas a 25 pessoas por delegação, para dis-

tâncias acima de 700 km; b) Passagens rodoviárias ou aluguel de ônibus para as delegações dos clubes para distâncias de até 700 km, inclusive;

c) Cobertura das des-

pesas de hospedagem e alimentação, limitadas a 25 pessoas por delegação; d) Despesas com taxas de arbitragem e exames antidoping custeadas pela CBF.

Sinop e União pelo Estadual: deu Colorado no Gigante

ATACANTE

Reforço chega e já treina com o elenco do Luverdense

DA REPORTAGEM

O atacante Marquinhos chegou a Lucas do Rio Verde na última semana e já se juntou ao elenco do Luverdense. Natural de Macaé-RJ, o atleta já era um desejo antigo do clube. Com 29 anos, o atleta teve passagens por Botafogo, Atlético-GO, entre outros.

Marquinhos chega ao LEC com experiência e traçando grandes objetivos para 2019. "Fazia algum tempo que já vínhamos conversando e tentando negociar minha vinda, mas quando me destaquei no Macaé, pintou a negociação com o Botafogo, então na época acho que tomei a decisão certa e aceitei o desafio. Hoje, mais maduro e consciente do que preciso para retornar ao grande mercado, venho para

somar e ajudar não só o clube, mas meus companheiros dentro e fora de campo", destacou.

O diretor de futebol Maico Gaúcho ainda falou da chegada de mais reforços para o primeiro semestre. "Estamos avaliando o mercado e se pintar algum atleta pontual para nosso elenco estaremos tentando viabilizar a contratação, mas nesse início de temporada dificilmente conseguiremos tirar alguém dos clubes, pois todos que estão empregados são importantes em suas respectivas agremiações", afirmou.

"Agora vamos focar no Estadual e buscar vencer novamente dentro de casa contra o Operário VG, pois será um jogo extremamente importante e difícil, para depois voltarmos a pensar em Copa do Brasil", finalizou o diretor.



Marquinhos chegou e já se juntou ao elenco nos treinamentos

MORUMBI ALAGADO

SP deve pedir isenção de IPTU

DA REPORTAGEM

Após interditar sua sede social por 30 dias, o São Paulo estuda solicitar a isenção do Imposto Predial e Territorial Urbano (IPTU) à prefeitura. No último sábado, um temporal atingiu a região do Morumbi e danificou diversas áreas do clube, além de setores do estádio.

O presidente Carlos Augusto de Barros e Silva, o Leco, deve se reunir em breve com representantes da gestão de Bruno Covas (PSDB) para formalizar o pedido. O Tricolor se vê protegido juridicamente para exigir o benefício fiscal. A Lei 14.493/2007 diz que os imóveis na capital paulista prejudicados por enchentes e alagamentos poderão obter isenção do IPTU.

O direito será con-

cedido ao contribuinte que sofreu danos físicos no imóvel, nas instalações elétricas ou hidráulicas, ou ainda que teve prejuízo com a destruição de alimentos, móveis e eletrodomésticos.

Os recém-reformados vestiários do Morumbi, por exemplo, tiveram seu mobiliário bastante danificado. As piscinas e as quadras de tênis do clube foram alagadas, e o muro da Jules Rimet cedeu parcialmente. O São Paulo ainda não calculou o prejuízo sofrido com a enchente do final de semana passado.

Esta não seria a primeira vez que a agremiação tricolor recorrerá à isenção do IPTU. Em 2004, após um caso parecido de alagamento, o clube obteve o benefício da prefeitura.

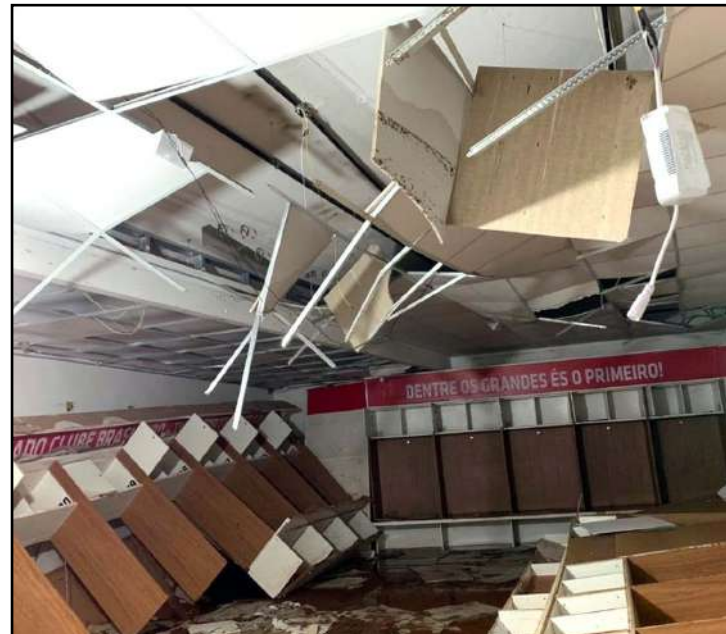

Morumbi foi alagado pelas fortes chuvas do último sábado

A tempestade que atingiu a sede social do São Paulo não afetou o planejamento para a realização das obras restantes

no Morumbi. O estádio receberá três partidas da Copa América de 2019, que será disputada entre 14 de junho e 7 de julho.

UM GIRO PELOS CLUBES

ALTOS E BAIXOS

No morro, a 3.750 metros de altitude, o Flamengo viu o goleiro Diego Alves brilhar e livrar o time da derrota. Por outro lado, Arrascaeta segue uma nulidade, perdido, desinteressado e novamente ficou de vendo contra o fraco San José. Se não fosse o goleiro, o Flamengo iria para o intervalo perdendo de 2 ou 3. O jogador talvez tenha feito o melhor jogo desde que chegou ao clube valorizando a fama que conquistou na Espanha.

JADSON TREINA

O meia Jadson está de volta. O armador treinou normalmente na quarta-feira, no CT Joaquim Grava, e já não apresenta limitações por causa das dores nos joelhos, motivo pelo qual ele ficou afastado dos trabalhos com o restante dos companheiros e passou as últimas duas semanas realizando fortalecimento nas pernas. Aparentemente, ele está liberado para ser utilizado pelo técnico Fábio Carille no clássico contra o Santos, no domingo, às 16h, na Arena.

FALTA DE RITMO

O Athletico-PR estreou com derrota na Libertadores 2019 ao perder para ao Deportes Tolima por 1 a 0, no Estádio Manuel Murillo Toro, em Ibagué. O técnico Tiago Nunes minimizou a falta de ritmo de jogo da equipe – sempre um time alternativo disputa as partidas do Estadual –, que fez sua primeira apresentação oficial na temporada, destacando como negativo a demora do Furacão em entrar para valer na partida.

DE CINEMA

Avenida Amancio Alcorta, 2570, Parque Patrióticos, Buenos Aires. Esse será o endereço de estreia do Cruzeiro na Libertadores. Quatro anos depois, o Cruzeiro voltará a atuar no estádio "El Palacio" ou oficialmente Tomás Adolfo Ducó, a casa do Huracán, um dos mais tradicionais clubes de Buenos Aires. Inaugurado em 7 de setembro de 1947, após seis anos de construção, o estádio foi feito a partir de um projeto faraônico, projetado para abrigar 116 mil pessoas, mas atualmente abriga 48.314 pessoas.

EVERSON IMBATÍVEL

Contratado do Ceará nesta temporada a pedido do técnico Jorge Sampaoli, o goleiro Everson tem agrado por conta de suas características na saída de jogo com a bola nos pés – além de, claro, ter sido seguro com as mãos. Até aqui, Everson disputou duas partidas completas pelo Santos e não foi vazado. São elas: vitória por 1 a 0 sobre o Mirassol e empate sem gols no clássico contra o Palmeiras, quando foi o melhor jogador em campo e impediu a derrota do Peixe, ambas pelo Campeonato Paulista.

MUITO TREINO

Enquanto a maioria das pessoas festejam o último dia de Carnaval, pelo menos oficialmente, o elenco do Cuiabá segue trabalhando duro se preparando para a sequência da temporada 2019. Na terça, por exemplo, os jogadores tiveram uma manhã intensa de treinamentos no CT do Cuiabá. Uma das novidades nos treinamentos é o retorno aos trabalhos com o restante do grupo do meia Marino, que se lesionou na estreia do Mato-grossense e está em fase final de recuperação.

Bloqueio dos caminhões é prorrogado até sexta-feira

MATO GROSSO-PARÁ | Há semanas existem filas de congestionamento entre o norte de Mato Grosso e o Pará

DA REPORTAGEM

A vida do caminhoneiro, que nunca foi fácil, vai ficando definitivamente cada vez mais difícil. Principalmente para quem utiliza a BR-163 para escoamento da safra pelos portos do Norte do país. E as chuvas intensas das últimas semanas estão dificultando mais ainda a situação.

O bloqueio de caminhões na BR-163, entre Nova Santa Helena e Guarantã do Norte, foi prorrogado novamente pelo Departamento Nacional de Infraestrutura de Transportes (DNIT) até esta sexta-feira (8). Existem filas de congestionamento há semanas entre o Norte do estado e o Pará. Caminhoneiros que fazem o escoamento da soja entre os estados estão parados na região por causa das chuvas intensas.

E os problemas são diversos. Talvez, dois se-

jam mais facilmente explicados. O primeiro: a subida das serras está com a pista escorregadia, dificultando a passagem de caminhões carregados; o segundo: onde não há asfalto, há muito atoleiro, barro que impede o fluxo normal dos veículos pesados.

Em nota divulgada nesta semana, o DNIT disse que a mudança é necessária para que se evite o aumento da fila de caminhões no local. O trecho BR-163/PA, constatou-se que o trecho entre Moraes Almeida e Novo Progresso, ambos no Pará, está degradado, necessitando de bloqueio e de ações emergenciais para restabelecimento da via em cinco segmentos.

O volume de caminhões tornou-se mais intenso na região neste ano. Além disso, o trecho tem sido degradado pelas intensas chuvas, o que dificulta a manutenção da



DNIT, Exército e PRF seguem trabalho para liberação da BR-163/PA

trafegabilidade dos caminhões que saem do Mato Grosso com destino aos portos de Miritituba-PA.

Foi determinado que os trabalhos de manuten-

ção, bem como de produção de material pétreo para reforço de subleito, ocorram 24 horas por dia. A produção deve chegar a 800 m³ de material diaria-

mente, atendendo a necessidade do serviço.

A prestação de assistência em saúde vai continuar na região, com a disponibilização de duas

ambulâncias, além de equipe médica. Refeições e água potável estão sendo disponibilizadas diariamente aos caminhoneiros que estão no local.

PARA ELAS:

Sinop: homenagens e programação festiva marcarão mês da mulher

ASSESSORIA DE IMPRENSA

A Secretaria de Assistência Social, Trabalho e Habitação inicia uma agenda festiva nos Centros de Referência de Assistência Social (CRAS) e no Centro de

Referência Especializado de Assistência Social (CREAS) para celebrar o mês da mulher. Internacionalmente, a data de 8 de março é dedicada ao reconhecimento da luta feminina, ao longo da história, pela igualdade social e seus direitos. Ho-

menagens, brincadeiras, sorteio de prêmios, entrega de rosas, entre outras ações estão previstas.

Na sexta (8) duas unidades do CRAS realizam o evento comemorativo: a do Boa Esperança, às 8h, e a do bairro Paulista, às 14h; no dia 11 de mar-

ço será a vez do CREAS, a partir das 13h30, promover as homenagens. No mesmo dia, o CRAS Palmeiras promove a confraternização, às 15h. Encerrando o cronograma, em 12 de março, tem o CRAS do bairro Menino Jesus, às 8h.

DADO DESOLADOR

MT: o segundo maior índice de desmatamento da Amazônia Legal

DA REPORTAGEM

Mato Grosso teve o segundo maior índice de desmatamento da Amazônia Legal em janeiro de 2019, segundo dados do Boletim do Desmatamento (SAD) do Instituto do Homem e Meio Ambiente da Amazônia (Imazon). No período analisado, 32% do desmatamento da área da Amazônia Legal foi feito em território mato-grossense.

Em janeiro de 2019, segundo o Imazon, 108 km quadrados foram desmatados. Ao todo, o

instituto registrou um aumento de 54% no desmatamento em relação ao mesmo período do ano passado.

Já as florestas degradadas na Amazônia Legal somaram 11 km² em janeiro de 2019 e ocorreram no Mato Grosso (55%), Pará (27%), Amazonas (9%) e Rondônia (9%).

Quatro municípios de Mato Grosso (Nova Maringá, Marcelândia, União do Sul e Ribeirão Cascalheira) aparecem na lista dos municípios críticos com relação ao desmatamento.

SINOP

Mulher acusada de mandar matar o marido vai a júri popular

DA REPORTAGEM

Cléia Rosa dos Santos, 35 anos, vai enfrentar o Tribunal do Júri, ainda sem data definida, pelas mortes do marido dela, Jandirlei Alves Bueno, 39, e do amante dela, Adriano Gino, 29. A decisão é da juíza Rosângela Zacarkim dos Santos, da 1ª Vara Criminal de Sinop.

Também serão julgados Adriano dos Santos e José Graciliano dos Santos, acusados de participação na morte do amante de Cléia. Ela foi presa em março de 2018 e confessou os crimes. Os dois suspeitos da execução também confessaram ter matado a vítima depois de terem sido contratados pela mulher.

Eles também indicaram à polícia o local onde

tinham enterrado o corpo de Adriano, que foi assassinado com golpes de enxada, em dezembro de 2017. O veículo oferecido em troca do assassinato foi apreendido pela polícia, na casa de Cléia.

Conforme a ação, supostamente, os homicídios teriam sido praticados mediante meio cruel e recurso que dificultou a defesa das vítimas, já que Jandirlei foi atacado quando estava dentro de casa, por golpes desferidos em seu abdômen, o que o fez agonizar no local por horas. Gino sofreu diversos golpes de enxada em sua cabeça, estando adormecido em razão de ter sido dopado pelos criminosos, de modo que não foi possível oferecer resistência.

Jandirlei Alves Bueno foi assassinado em outu-



Cléia e o marido, Jandirlei Alves Bueno

bro de 2016. De acordo com a polícia, o crime foi cometido por Adriano a pedido da mulher, de quem era amante. Os dois simularam um latrocínio - roubo seguido de morte - para tentar despistar a polícia. Jandirlei levou duas facadas no abdômen, foi hospitalizado e morreu

dois meses depois.

Conforme a polícia, Cléia queria se separar do marido para ficar com o amante. Como parte do plano, ela simulou que estava em estado de choque e não soube passar detalhes do que tinha acontecido no dia do suposto assalto à residência do casal.

SINOP

Nova UBS do Camping Club deve ser entregue em agosto

ASSESSORIA DE IMPRENSA

A construção do novo prédio da Unidade Básica de Saúde (UBS) do Camping Club está em andamento, com previsão de término para agosto. O posto, localizado na Rua Peraputanga, Quadra 17, Lote 18/19, vai contar com um espaço amplo e melhor estrutura para atender a comunidade da região.

Conforme o secretário de Saúde, Gerson Danzer, a implementação do projeto reforça os serviços na naquela localidade. "Estamos fazendo o possível para oferecer o melhor atendimento à população e com a essa unidade poderemos ofertar, inclusive, o tratamento odontológico.

Atualmente, os municípios daquela região estão sem dentista, porque o prédio é locado e não tem

um espaço adequado para a instalação de uma sala odontológica", observa.

A obra terá investimento de pouco mais de R\$ 1 milhão, obtido por meio de recursos do próprio município, de emendas impositivas da Câmara e também do Governo Federal (emendas parlamentares).

Atualmente, a UBS está localizada em um prédio provisório, que atende, além do Camping

Club, a comunidade Chácara Planalto e todas as chácaras e fazendas que estão em um raio de 70 km de distância.

O horário de atendimento da unidade é das 7h às 11h e das 13h às 15h e não há necessidade do paciente chegarem com antecedência ao local. Outras três UBSs também estão em processo de construção: nos bairros Menino Jesus, Jardim Montreal e Safira.



32% do desmatamento da área da Amazônia Legal foi feito em território mato-grossense

MEGA BAZAR BENEFICENTE APAMS

09/03/2019
8:30H ÀS 16:00H
LOCAL: SINDICATO RURAL (AV. DAS EMBALAGENS, 330 ST. COMERCIAL, SINOP - MT)

APAMS

CONTINUE DOANDO: (66) 9 9911.1177

Fatos & Fotos



Daniel Coutinho
COLUNISTA SOCIAL
www.danielcouthino.com.br



Em Sinop, o Carnaval foi simplesmente um estouro de alegria... Durante as quatro noites incríveis de festa, os foliões do Carnaval do Pilantras 2019, puderam pular, dançar e cantar muito com as bandas que passaram e agitaram toda a galera. Sem falar o tão esperado show do MC WM, que levou todos ao delírio com seus maiores sucessos do momento. Confira agora alguns click's dessa mega estrutura.



O ESTADO DE MATO GROSSO TEM UM NOVO JORNAL

DIÁRIO DO ESTADO

(66) 3535 - 1000



www.diariodoestadomt.com.br



informações telefônica 35327070
ligueligue.com
SERVIÇOS DE INFORMAÇÕES TELEFÔNICA

**SEU NOVO CLIENTE PODE ESTAR
ACESSANDO NOSSO SITE AGORA**



Baixe nosso **Aplicativo** pelo Google Play



ANUNCIE COM A GENTE!
✓ SITE ✓ APLICATIVO ✓ FACEBOOK ✓ INSTAGRAM



**QUEM RESPEITA SEU ESPAÇO,
MERECE SEU CARINHO.**
POLTRONAS EXCLUSIVAS
PARA MULHERES



www.viagemverde.com.br

66 3531-1075
65 3315-7500

DESPECHE SUAS ENCOMENDAS PELA VERDE EXPRESS