



Mato Grosso  
**sexta-feira, 07 de junho de 2019**  
 Ano I - Edição 66 - R\$ 2,00  
 Informações: 66 3535-1000



Máx 33 | Mín 19



ASSESSORIA

## CONSCIENTIZAÇÃO???

### Mais de uma tonelada de lixo é retirada por dia da BR-163

Cerca de 1,4 tonelada de lixo por dia foi retirada em 2018 de um trecho de 850,9 km da BR-163, sob concessão da Rota do Oeste. Segundo a concessionária, carcaça de pneus, embalagens plásticas diversas, vidro, papel, tecido, madeira, restos de móveis são alguns dos materiais que as equipes recolheram.

Página 7

#### PROPOSTA DE JUAREZ

### PEC para que FCO financie obras



O deputado federal Juarez Costa é o autor da PEC que visa garantir o acesso dos órgãos públicos aos Fundos Constitucionais. O projeto foi encaminhado para comissões competentes da Câmara Federal.

Página - 3

#### SINOP

### Educação e afetividade no Colégio Jean Piaget



"Agir sobre o objeto e transformá-lo". É com esse lema do pensador suíço Jean Piaget, que a educadora e empresária Suzana Prudente Corrêa conduz há 16 anos o Colégio Jean Piaget na cidade de Sinop.

Página - 9

#### Soja (saca 60Kg) Venda

Sinop	R\$ 64,00
Sorriso	R\$ 64,20
Lucas R. Verde	R\$ 65,00
Nova Mutum	R\$ 65,50
Rondonópolis	R\$ 68,80

Fonte: IMEA

#### Milho (saca 60Kg) Venda

Sinop	R\$ 22,15
Sorriso	R\$ 22,25
Lucas R. Verde	R\$ 22,95
Nova Mutum	R\$ 23,45
Rondonópolis	R\$ 29,35

Fonte: IMEA

#### Arroz (saca 60Kg) Venda

Sinop	
Arroz Sequêmo Cultivar Primavera	R\$ 43,50
Sorriso	
Arroz Sequêmo Cultivar Primavera	R\$ 43,53

Fonte: AGROLINK

#### Algodão

Cuilba	R\$ 91,05
Sorriso	R\$ 89,61
Lucas R. Verde	R\$ 89,61
Nova Mutum	R\$ 89,61
Rondonópolis	R\$ 91,79

Fonte: IMEA

#### Boi Gordo (carne com gordura)

Lucas R. Verde	R\$ 139,00
Nova Mutum	R\$ 140,00
Rondonópolis	R\$ 142,00

Fonte: IMEA

#### ÍNDICES DE PREÇOS

Cesta Básica	R\$ 453,25
--------------	------------

Fonte: IMEA

#### Cotações

	Dólar	-0,326 %	R\$ 3,8826
	Bovespa	1,26 %	97.204,85 pts
	Euro	0,574 %	R\$ 4,3816

Selic (6,5% a.a.)	Salário mínimo
	R\$ 998,00



DIVULGAÇÃO

### Operações ajudam a reduzir a criminalidade

A Secretaria de Estado de Segurança Pública deflagrou a Operação Integrada Ordem Pública na região de Cuiabá. A ação contou com a participação de mais de 70 agentes de fiscalização e segurança pública. Foram realizadas ações de saturação e bloqueios.

Página - 6



DIVULGAÇÃO

### COMÉRCIO E DIA DOS NAMORADOS

Os apaixonados estão animados e vão retribuir as juras de amor com presentes no próximo dia 12 de junho, o que para os lojistas de Sinop é muito bom.

Página - 4

#### PREÇOS PREOCUPAM

### Muito milho colhido em MT



DIVULGAÇÃO

Agricultores de Mato Grosso já trabalham na colheita do milho. A previsão é de uma safra de mais de 29 milhões de toneladas, alta de 12% na comparação com a anterior, segundo dados da Conab. Mas o preço preocupa.

Página - 8

#### CORTADO

### Neymar: 11 dias turbulentos



DIVULGAÇÃO

Nem meio tempo contra o Catar durou a esperança de ver Neymar longe das turbulências – que envolvem acusação de estupro e agressão por uma mulher de 26 anos – para ser notado novamente dentro de campo.

Página - 11

## Editorial

## O lugar do Coaf

A aprovação da medida que reorganizou a estrutura administrativa do governo federal pôs fim a uma queda de braço que o presidente Jair Bolsonaro (PSL) e os líderes partidários no Congresso deixaram se prolongar por tempo demais, desnecessariamente.

No centro da polêmica estava o Conselho de Controle de Atividades Financeiras (Coaf), que funcionava como apêndice do antigo Ministério da Fazenda desde sua criação — e que Bolsonaro resolveu transferir para o Ministério da Justiça ao tomar posse, em janeiro.

A intenção do presidente com a mudança era prestigiar o ministro Sergio Moro, que vê o conselho como instrumento essencial para o combate à corrupção, uma das suas prioridades à frente da pasta. Mas deputados de vários partidos decidiram barrar a ideia, insatisfeitos com a falta de diálogo com o Planalto e desconfiados diante da concentração de poderes nas mãos do ex-juiz da Lava Jato.

Bolsonaro jogou a toalha ao perceber que punha em risco outras alterações na Esplanada ao tentar reverter a decisão da Câmara dos Deputados e aceitou que o Coaf volte para a área econômica. Encerrada a controvérsia, nota-se que uma discussão banal, em torno de uma repartição que nunca merecera tanta atenção, se transformou numa batalha desgastante por causa de um capricho do presidente e da birra dos congressistas.

Como era fácil constatar observando as ruidosas manifestações nas ruas e nas redes sociais, pouca importância se deu ao exame do papel do Coaf e da conveniência de alterar o desenho da instituição.

Criado em 1998, o conselho tem como missão monitorar transações financeiras suspeitas e colaborar com o combate à lavagem de dinheiro e a outros crimes, alertando as autoridades sempre que detectar indícios de irregularidades.

Foi o Coaf que, há um ano, apontou as estranhas movimentações na conta bancária de um ex-assessor do senador Flávio Bolsonaro (PSL-RJ), filho do presidente que está sendo investigado pelo Ministério Público do Rio de Janeiro.

O órgão sempre atuou com independência, e a transferência para a Justiça representaria excesso de poder para Moro e risco para sua credibilidade. É sensato, pois, que fique na pasta da Economia.

A experiência internacional recomenda que órgãos de inteligência financeira como o Coaf fiquem apartados de policiais e procuradores, para conter vazamentos e evitar que sua isenção seja prejudicada por vieses dos investigadores.

Enquanto teve o conselho sob sua guarda, Moro buscou meios para reforçar seu quadro de pessoal e azeitar canais de comunicação com a Polícia Federal e o Ministério Público. Nada impede que o governo dê continuidade a esses esforços após a mudança de endereço.

“

e a transferência para a Justiça representaria **excesso de poder** para Moro e risco para sua credibilidade

”

## Ranking dos Políticos - Facebook

**ÓTIMA!**

**VEREADORES CORTAM PRÓPRIO SALÁRIO**

Em Arcos-MG, vereadores aprovam PL que reduz, entre outros, seus próprios salários. Confira as principais mudanças:

- Vereador: de R\$ 6,1 mil para R\$ 1,2 mil
- Prefeito: de R\$ 24 mil para R\$ 12 mil
- Secretários: de R\$ 7,9 mil para R\$ 6,3 mil
- Vice-prefeito: de R\$ 6,4 mil para R\$ 5,1 mil



## IMAGEM DO DIA

Crédito: S6 Notícias



O Corpo de Bombeiros concluiu o combate ao incêndio que atingiu umecedor, em Sorriso, onde havia várias toneladas de grãos localizado na BR-163, saída para Lucas do Rio Verde. Foram mais de 18 horas de trabalho intenso. Também foram usados uma pá carregadeira e um guindaste que removeram parte da estrutura atingida.



## "TÁ BOMBANDO"

O prefeito de Cuiabá Emanuel Pinheiro aproveitou o clima de descontração da entrega de uma nova etapa da obra do Pronto-Socorro, recentemente, para fazer elogios ao filho, o deputado federal Emanuelzinho. "Emanuelzinho pra mim é um dos melhores deputados da história de Mato Grosso. Tá bombando. Vai ser uma das grandes revelações da política do Estado", disse o prefeito. "Votei em você heim, deputado. Vai ter que ajudar Cuiabá", brincou o Emanuel, durante o evento.

## CONDENADO NA SODOMA

O Palácio Paiaguás prorrogou em um ano a permanência do ex-secretário de Fazenda (Sefaz) de Mato Grosso, Marcel de Cursi, na Secretaria de Gestão e Planejamento - até 27 de maio de 2020. Ele é fiscal de tributos estaduais e responde a um Processo Administrativo Disciplinar. Em 2017, foi condenado por organização criminoso e lavagem de dinheiro (Operação Sodoma). No PAD, é acusado por supostas irregularidades na concessão de incentivos fiscais por meio do Programa de Desenvolvimento Industrial e Comercial (Prodec).

## "NEM AÍ PRO POVO"

O presidente da Assembleia, Eduardo Botelho, fez duras críticas à Energisa, concessionária de energia de Mato Grosso. Segundo ele, há um enorme descontentamento da população, comprovado pelo número de reclamações, com os serviços e o atendimento da empresa. Para ele, a Energisa "não dá a mínima" aos consumidores. "Eles não procuram ninguém para discutir, apresentar uma solução. Não estão nem aí para o povo. Já passou dos limites a falta de consideração com os consumidores", disse.

## INTERLIGADO

## Acessando de longe

Acesso remoto. Esse recurso, ainda desconhecido por muita gente, permite que usuários em qualquer parte do planeta acessem computadores e outros dispositivos tecnológicos pela internet, independentemente de onde os mesmos estejam. As utilidades do recurso são muitas, e vão desde acompanhamento em atividades corriqueiras até manutenções expressivas.

Esse recurso passa longe de ser novo: vinte e tantos anos atrás já era possível fazer esse tipo de conexão, embora a internet da época limitasse brutalmente o uso. Com internet rápida e popularização da tecnologia é possível fazer acesso remoto de forma extremamente simples, baixando aplicativos com essa finalidade e executando sem sequer precisar instalar no computador.

Esse tipo de acesso facilitou tanto a vida do usuário quanto dos profissionais, reduziu tempo e custo de intervenção e, claro, o custo de manutenção e suporte.

Com isso é possível que um único profissional monitore, dê suporte e solucione problemas de um número expressivamente maior de clientes, sem ter que se deslocar a cada novo atendimento. É possível, inclusive, atender mais de um cliente ao mesmo tempo.

Se você ainda não utiliza esse tipo de aplicativo procure informações, tanto em pesquisas na internet quanto com os profissionais que prestam serviços em seus sistemas informatizados. Pode ser possível otimizar tempo e reduzir custos, trazendo vantagens imensas para seu dia a dia.

**E a gente vai ficando por aqui. Suas opiniões, sugestões e críticas são muito importantes, e você pode entrar em contato pelo fone (66) 99971-6500, pelo e-mail, [lsmussi@hotmail.com](mailto:lsmussi@hotmail.com) ou visitar nosso perfil em [facebook.com/paginadocareca](https://www.facebook.com/paginadocareca). Do mais um grande abraço, e até a próxima, se Deus quiser!**



POR LEANDRO CARECA

## Prevenção e medicação

Diante de todo este exercício de compreensão seria superficial ignorarmos quem são os principais atingidos por tamanha discrepância social: os trabalhadores

Não é alheio a ninguém o cenário violento que assola nosso país, e pra ser honesto não me recorde de algum período onde este cenário foi diferente. Até mesmo os mais ricos dos indivíduos não podem dizer que está totalmente seguro sem antes lançar mão de bons recursos de segurança particular.

Em 1991 a guerra do Golfo matou entre 25 e 50 mil iraquianos, no Brasil se calculava 30 mil homicídios no ano e paralelamente a isso eu estava pronto para experimentar e conhecer essa realidade, realidade que até então se resumia à segurança do útero materno. Em 2018 o número de homicídios registrados foi de mais de 50 mil e analisando retrospectivamente os 28 anos de dinâmica experimental e opinativa me deparei com mudanças radicais de posicionamentos pessoais, já fui do "bandido bom é bandido morto" quando adolescente ao "bandido é vítima da ausência estatal" já no início da vida adulta. O certo é que quanto mais experiências, conhecimentos científicos e político-sociais se acumulam fica mais atrativo ponderar que há validade em ambos os pensamentos no exercício filosófico.

É óbvio que a marginalização histórica e o desprezo por determinadas classes está diretamente ligada a essa disfunção social chamada violência, eu não ousaria afirmar o contrário e nem faria sentido, porém quando se pondera a validade da radicalização do pensamento, é de um aspecto completamente individual. Imagine que um integrante da sua família trabalha na educação pública, é professor. E que no exercício de suas obrigações funcionais há uma indisposição com um determinado aluno potencialmente perigoso que foi devidamente desligado compulsoriamente da escola. Este aluno adolescente então resolve perseguir o seu ente querido por este ter cumprido seu papel organizacional.

Nesta configuração de ameaça e iminente ataque é muito natural que você fique revoltado, pensando no quanto você e seu familiar trabalham e como ficam inseguros e reféns da ameaça feita por quem, além de não apoiar a sociedade, tem uma conduta altamente reprovável. Neste caso, seria melhor que este indivíduo "sumisse", ou que os agentes de segurança pública o trancafiassem eternamente para que você e seu parente possam trabalhar e viver em paz.

No segundo caso, a categorização dos infratores como "vítimas da sociedade" tem sustentação numa esfera política e social, ao pensar em ações de políticas públicas o estado leva em consideração as análises estatísticas. Difícilmente o governador vai



RODRIGO WRÓNSKI

considerar o caso específico do seu familiar para determinar onde as rondas policiais irão atuar. Mais difícil seria que os deputados federais diminuíssem a maioridade penal para 14 anos porque você está se sentindo inseguro diante do adolescente, salvo por simbolismo e representatividade de muitos outros casos parecidos, numa escala estatística expressiva, as vezes a lei leva o nome deste simbolismo, como é o caso Maria da Penha.

Esperatamente tendemos a levar em consideração a individualidade, pois nesta está a urgência da sobrevivência, individualmente não parece sensato esperar que o governo cuide das crianças da periferia, para que a próxima geração seja muito mais incluída, diante da ameaça iminente. É correto dizer que para fazer o bem social primeiramente é preciso estar vivo, trabalhando em paz, contribuindo e moldando novas características sociais. Não se distanciando dessa realidade, ainda devemos ter a compreensão que a política inclusiva é a prevenção desta doença nacional. E é muito melhor prevenir do que remediar.

Diante de todo este exercício de compreensão seria superficial ignorarmos quem são os principais atingidos por tamanha discrepância social: os trabalhadores. Na classe alta e política, grandes responsáveis por essa marginalização histórica, há o conforto e segurança dos melhores condomínios fechados, seguranças particulares, carros blindados. Sobre o trabalhador das classes média e baixa o ônus de décadas de displicência política e econômica, não me surpreende que atualmente presenciamos o maior apelo público por medidas de segurança de que me recorde nos 28 anos que possuo. Porém tão importante quanto tirar infratores das ruas para uma manutenção imediata da segurança é fomentar a educação, cultura, lazer e esporte onde ainda há escassez inclusiva.

A respeito dos conflitos ideológicos, imagino que ninguém tem claro na consciência o desejo de fazer uma limpeza étnica ou social, também não imagino o desejo ilógico de levar flores e chocolates a infratores, ou que freqüentemente fazemos é tentar elevar as políticas de segurança pública usando como instrumentos medidas diferentes que acreditamos ser opostas, mas que na realidade cabem e devem ser aplicadas simultaneamente. Reprimir os infratores adultos que foram historicamente desprezados e não tiveram acesso aos serviços públicos pode parecer muito cruel deste lado da análise, mas como dar paz e segurança imediata aos inocentes da classe trabalhadora e produtiva? O fato é que devemos nos prevenir, mas quando a infecção se instala no organismo, de imediato, é antibiótico que devemos tomar ou podemos não sobreviver.

**RODRIGO WRÓNSKI É SERVIDOR DO INSTITUTO FEDERAL DE MATO GROSSO**

CLIC FINAL

Existem incontáveis softwares de acesso remoto atualmente, cada um com suas vantagens e desvantagens. É sempre importante conhecer as características dos mais utilizados para escolher, de forma consciente, qual a melhor opção para suas necessidades.

DIÁRIO DO ESTADO

Diário do Estado de Mato Grosso

CE DE OLIVEIRA GRAFICA E EDITORA-ME  
CNPJ: 22.770.157/0001-39  
Rua dos Angelins, 10 Sala 02 - Jardim das Oliveiras - Sinop-MT  
CEP 78552-442 Caixa Postal 180

Diretor-Geral  
Carlos Oliveira

Diretor de Redação  
José Roberto Gonçalves

Editor de Política  
Clemerson Mendes

Diagramação e Artes  
Thiago Slovinski

E-mails

atendimento@diariodoestadomt.com.br  
comercial@diariodoestadomt.com.br

redacao@diariodoestadomt.com.br

Fone: 66 3535-1000

OS ARTIGOS DE OPINIÃO ASSINADOS POR COLABORADORES SÃO DE RESPONSABILIDADE EXCLUSIVA DE SEUS AUTORES

ASSINATURAS

Sinop - R\$ 600,00 anual  
Outras cidades - R\$ 800,00 anual

66 9 9984-4633  
66 9 9994-3338



www.diariodoestadomt.com.br

# Juarez Costa apresenta PEC para financiamento de obras públicas

**ACESSO AO FCO** | Aprovada, a lei vai ajudar estados e municípios a ampliar infraestrutura

DA REPORTAGEM

Esta semana o deputado federal Juarez Costa (MDB), apresentou na Câmara uma Proposta de Emenda à Constituição para que os municípios possam tomar de empréstimo parte dos recursos destinados ao Fundo Constitucional.

A PEC defendida pelo emedebista altera o artigo 159 da Constituição Federal. Atualmente o texto diz que 49% dos impostos recolhidos pelo governo federal sobre renda e proventos de qualquer natureza e sobre produtos industrializados, sejam distribuídos 21,5% para o Fundo de Participação dos Estados e do Distrito Federal, 22,5% para o Fundo de Participação dos Municípios e 3% para aplicação em programas de financiamento ao setor produtivo das Regiões Norte, Nordeste e Centro-Oeste.

A proposta do parlamentar sugere que os 3% des-

tinados ao financiamento do setor produtivo das três regiões, sejam liberados também para financiar a construção de obras públicas.

Com isso, os estados e municípios poderiam pegar de empréstimo essa parte do recurso a juros baixos para investir em infraestrutura. "É um recurso com juros baixos, de 6% ao ano, com prazo para pagar de até 20 anos, algo que ajudaria o poder público a corrigir o déficit de infraestrutura", argumentou.

Juarez usou de seu tempo de plenário na quinta-feira (05), para pedir o apoio dos parlamentares dos estados que fazem parte das três regiões do país.

Só em Mato Grosso, a emenda de Juarez deixaria o estado com R\$ 870 milhões para investimentos em obras públicas, para o ano de 2019. A PEC agora passa por análise da Comissão de Finanças e Tributação e tendo parecer favorável vai para votação em plenário.



Deputado federal Juarez Costa (MDB)

## AJUDA FEDERAL

# Governador confia em ajuda de Bolsonaro no segundo semestre

CLEMERSON SM  
clemersonsm@msn.com

Após encontro com o presidente Jair Bolsonaro na manhã de quarta-feira (05), em Barra do Garças, quando juntos lançaram ao lado do governador de Goiás, Ronaldo Caiado (DEM), o governador mato-grossense, Mauro Mendes, confirmou que o estado deverá ter uma ajuda do Governo Federal já no segundo semestre.

"Ele disse que estava estudando junto com a equipe econômica o caso e que, provavelmente no segundo semestre deste ano, nós vamos ter boas novidades para ajudar os Estados", diz o confiante Mendes em entrevista ao site MidiaNews.

Essa ajuda viria dos repasses atrasados do Fundo de Auxílio à Exportação (FEX), congelados desde o governo Temer.

Ao todo, são R\$ 400 milhões anuais que Mato



Mendes, Caiado e Bolsonaro "Juntos pelo Araguaia"

Grosso tem direito desse repasse. "Aproveitamos a oportunidade e falei com ele e com o chefe da Casa Civil [Onyx Lorenzoni]. Falei do momento difícil que o Estado de Mato Grosso vive e da importância da liberação do FEX e da compensação para Mato Grosso, em função da

desoneração da Lei Kandir", afirmou. O um dos pontos que faz com que o governador acredite na ajuda de Bolsonaro é o fato de, segundo Mendes, o presidente ter ciência da importância que Mato Grosso para a economia brasileira.

"Senti que ele tem

um respeito grande pelo o que Mato Grosso representa, como o maior produtor brasileiro, como o Estado que contribui muito com a balança comercial. E que a União precisa mexer seu corpinho para ajudar o Estado neste momento de dificuldade", disse.

## R\$ 62,5 MILHÕES

# Veto de Mendes é derrubado e deputados terão emendas

CLEMERSON SM  
clemersonsm@msn.com

O deputado estadual e presidente da Assembleia Legislativa de Mato Grosso (AL-MT), Eduardo Botelho (DEM), publicou na edição do Diário Oficial do Estado de quarta-feira (5) a relação de emendas parlamentares que tiveram o veto do Governador Mauro Mendes (DEM) derrubado pelos deputados estaduais no início de abril deste ano. O Poder Executivo Estadual deverá repassar pelo menos R\$ 62.514.319,00 para pagar obras e indicações de deputados estaduais.

As emendas referem-se a legislatura 2015-2019 - anterior a atual (2019-2023). O deputado estadual que tem maior número de emendas a serem pagas é o atual secretário de Estado de Cultura de Mato Grosso (Sedec-MT), Alan Kardec (PDT), com R\$ 3.152.173,00. Ele é seguido pelo ex-parlamentar Wancley Carvalho (PV) (R\$ 3.014.812,00).

A maior parte dos deputados estaduais deverão ter em torno de R\$ 2,5 milhões e 2,78 milhões em emendas liberadas. No dia 2 de abril de 2019, os deputados de



Plenário na Assembleia Legislativa de MT

Mato Grosso derrubaram, por 18 votos a 2, o veto do governador Mauro Mendes as emendas impositivas. As emendas impositivas estão previstas em uma Proposta de Emenda à Constituição (PEC), aprovada em novembro de 2018 pela Assembleia Legislativa. O montante destinado às emendas repre-

senta 1% da Receita Corrente Líquida (RCL) do Estado. A distribuição é feita da seguinte forma: 12% para a saúde, 25% para educação, 6,5% para a cultura local ou regional e outros 6,5% para projetos de esporte. O restante dos recursos, ou seja, 50% dos recursos das emendas fica de livre escolha de cada

deputado. A notícia não deve ter agradado o governador Mauro Mendes, que no início do ano aplicou uma série de medidas de austeridade - como o "congelamento" de concursos públicos e benefícios aos trabalhadores -, por meio de leis aprovadas pela própria Assembleia Legislativa.

## DE OLHO NO PODER



### PRESSÃO PELA REFORMA...

Um grupo de governadores está preparando uma carta pública com o objetivo de pressionar o Congresso Nacional para que os parlamentares mantenham os estados e municípios dentro da Reforma da Previdência que está sendo discutida na Câmara e no Senado. Dez governadores já assinaram a carta que deve ser publicada hoje, que cause um impacto visando a reunião que os gestores estaduais terão na próxima terça-feira (11), em Brasília. O documento, que possui três páginas, repudia a sugestão de retirar os entes da federação da proposta de reforma da Previdência. Segundo os governadores, o déficit nos regimes de aposentadoria dos servidores chega a R\$ 100 bilhões e pode quadruplicar até 2060.

### REMÍDIO FAVORÁVEL...

O presidente da Câmara de Vereadores de Sinop, Remídio Kuntz (PR), é favorável a PEC 376 de autoria do deputado mato-grossense Valtenir Pereira (MDB), que amplia os mandatos do Legislativo e Executivo em nível municipal para que possa haver uma sincronia entre todos os cargos em uma única eleição. A justificativa do deputado que também é defendida por Remídio é de que assim, uma grande economia seria feita aos cofres públicos, tendo em vista que cada eleição custa R\$ 3 bilhões. Caso seja aprovada as eleições de ano que vem seriam canceladas e todas aconteceriam de forma unificada em 2022.

### POR QUAIS MOTIVOS?

Esta semana o presidente Jair Bolsonaro enviou à Câmara, Projeto de Lei que eleva para 40 a quantidade de pontos para suspensão da CNH. Esta coluna adoraria saber em base em quais dados o presidente achou ser uma boa medida. Bolsonaro presta um desserviço e premia os maus condutores desse país. Será que ele pensou na possibilidade de isso aumentar o número de acidentes?

### PROCESSO QUE NÃO ACABA MAIS...

O quarteto fantástico, formado pelo ex-presidente Lula, os ex-ministros Antônio Palocci e Paulo Bernardo, mais o empresário Marcelo Odebrecht, mais uma vez se tornaram réus em ação apresentada pelo Ministério Público. Os três políticos são suspeitos de terem recebido propina da Odebrecht em troca de favores políticos. Segundo a acusação, a empreiteira prometeu a Lula, em 2010, R\$ 64 milhões para ser favorecida em decisões do governo. De acordo com o Ministério Público Federal, o dinheiro teria sido colocado à disposição do PT.

## ATENÇÃO, USUÁRIOS DE PLANO DE SAÚDE!

É LEI! Os planos de saúde não podem impor limite para:

- consultas médicas
- fisioterapia
- exames
- número de dias em internação (mesmo em CTI/UTI)



# Dia dos Namorados aquece comércio

**HORA DO PRESENTE** | Pesquisa aponta que boa parte dos empresários tem se preocupado com a data

ASSESSORIA  
DE IMPRENSA

Os apaixonados estão animados e vão retribuir as juras de amor com presentes no próximo dia 12 de junho, o que para os lojistas de Sinop é muito bom. A pedido da Câmara de Dirigentes Lojistas (CDL) Sinop, o Centro de Informações Socioeconômicas (CISE) da Unemat realizou uma pesquisa direta de opinião com os empresários e os consumidores sobre as expectativas com o Dia dos Namorados.

A pesquisa contou com uma amostra de 120 empresários e 221 consumidores entrevistados e identificou que 21% eram de segmentos empresariais que têm relação direta com o Dia dos Namorados e 100% destes entrevistados afirmou que realizará campanha específica para a data.

Os empresários também foram questionados sobre qual a expectativa de vendas. A maioria (74%) afirmou que será igual ao ano anterior. Já para 26% dos entrevistados, as vendas para o dia dos namorados serão melhores do que no ano passado. Já para os consumidores foi perguntado se pretendem comprar presentes para a data. A maioria dos entrevistados (53%) afirmou que comprará presentes. Os entrevistados também foram questionados se gastarão mais ou menos em relação

ao ano anterior. Para a maioria (46%), o gasto para o presente do Dia dos Namorados será maior que do ano anterior. Sobre o canal utilizado para compras dos presentes, 49% respondeu que comprará o presente nos estabelecimentos locais.

## QUANTO?

Foi questionado aos consumidores sobre o quanto pretendem gastar em média na compra do presente para o Dia dos Namorados. A maioria dos entrevistados (32,6%) afirmou que pretende gastar em média entre R\$ 50 e R\$ 100 e 26,4% gastará em média entre R\$ 100 e R\$ 150. Além disso, aproximadamente 28% dos entrevistados afirmaram que utilizarão o cartão de crédito. Sobre qual o presente preferido para a data, 18% afirmou que o jantar romântico será o presente preferido, seguido de acessórios e perfumes que empataram com 14% da preferência cada um.

“Os lojistas estão cautelosos porque o dia das mães não foi tão bom como eles esperavam mas a julgar pelas expectativas da população em relação ao consumo com a data romântica os empresários podem rever seus planos e apostar nas vendas. Como sempre afirmamos o otimismo é fundamental então, bons planos e boas vendas”, afirmou o presidente da CDL Sinop Marco Antônio Alves.



Jantar romântico está entre as principais opções para a data

## CONTA DE LUZ

# Famílias de baixa renda podem solicitar abatimento na conta

DA REPORTAGEM

As famílias de baixa renda inscritas no Cadastro Único para Programas Sociais do Governo Federal têm direito à Tarifa Social de Energia Elétrica. O benefício, cujo desconto no valor da conta de luz varia de 10% a 65%, é calculado de acordo com o consumo mensal de energia do domicílio. Em março de 2019, segundo dados da Agência Nacional de Energia Elétrica (Aneel), 11% dos domicílios de Mato Grosso receberam o desconto.

Durante o último ano, de maio de 2018 a maio de 2019, o setor de Energia Elétrica foi alvo de quase um terço (27%) das reclamações recebidas pelo Procon-MT via Sistema Nacional de Informações de Defesa do Consumidor (Sindec). Dos problemas relatados pelos consumidores, 81% se refere

à cobrança indevida ou abusiva por parte dos fornecedores do serviço.

Secretária adjunta de Proteção e defesa dos Direitos do Consumidor (Procon-MT), Gisela Simona ressalta que o benefício é para unidades que consomem até 220 KWh. Outras condições: a ligação deve ser monofásica e o consumidor deve estar inscrito no Cadastro Único para Programas Sociais do Governo Federal.

## ACESSO

O benefício pode ser requerido por famílias com renda de até meio salário mínimo por pessoa ou que tenham algum membro que receba o Benefício de Prestação Continuada da Assistência Social (BPC).

As famílias com renda mensal de até três salários e que possuam membros portadores de doença ou deficiência, cujo tratamento



De maio/2018 a maio/2019, setor foi alvo de 27% das reclamações

médico demande o uso continuado de aparelhos com alto consumo de energia elétrica, também podem solicitar o desconto.

Já as famílias indígenas

e quilombolas com renda de até meio salário por pessoa terão direito ao desconto de 100% na conta de energia elétrica até o limite de consumo de 50 KWh/mês.

FOTO: DIVULGAÇÃO

## GERAL

# Produção industrial cresce 0,3% de março para abril

AGÊNCIA BRASIL

A produção industrial brasileira teve alta de 0,3% na passagem de março para abril deste ano. O crescimento veio depois de uma queda de 1,4% na passagem de fevereiro para março. Os dados são da Pesquisa Industrial Mensal, do Instituto Brasileiro de Geografia e Estatística (IBGE).

De acordo com a pesquisa, em abril, no entanto, houve quedas nos outros quatro tipos de comparação: -3,9% na comparação com abril de 2018, -0,1% na média móvel trimestral, -2,7% no acumulado do ano e de -1,1% no acumulado de 12 meses.

Na passagem de março para abril, houve alta em três das quatro grandes categorias econômicas, com destaque para os bens de consumo duráveis (3,4%). Também tiveram crescimento os bens de capital, isto é, as máquinas e equipamentos (2,9%), e os bens de consumo semi



Entre as 26 atividades pesquisadas, 20 tiveram alta

e não duráveis (2,6%). Por outro lado, os bens intermediários, isto é, os insumos industrializados usados no setor produtivo, caíram 1,4% de março para abril.

Entre as 26 atividades industriais pesquisadas, 20

tiveram alta na produção, com destaque para veículos automotores, reboques e carrocerias (7,1%), máquinas e equipamentos (8,3%), outros produtos químicos (5,2%) e produtos alimentícios (1,5%), todos revertendo as quedas

registradas em março.

Das seis atividades em queda, o destaque foi para as indústrias extrativas, que recuaram 9,7%, registrando o quarto resultado negativo do setor e acumulando perda de 25,7% no período.

## VACA LOUCA

# Suspensão da exportação de carne bovina para a China

DA REPORTAGEM

O Ministério da Agricultura informou nesta semana que suspendeu as exportações de carne bovina para a China porque um animal no Mato Grosso contraiu encefalopatia espongiforme bovina (EEB), a chamada doença da “vaca louca”.

De acordo com o ministério, a suspensão das exportações atende a um acordo sanitário entre Brasil e China e é temporária e “protocolar”. A pasta informou que a medida é “automática” e está prevista no documento assinado em 2015 com a China, que prevê a suspensão quando houver algum risco após a detecção de alguma doença. Segundo o ministério, não há risco sanitário no Brasil.

A doença foi detectada em uma vaca de 17 anos, já abatida. Todo o material “de risco específico para a doença”, informou o Ministério da Agricultura, foi removido durante o abate e incinerado.

“Outros produtos derivados do animal foram identificados, localizados e apreendidos preventivamente,

não havendo ingresso de nenhum produto na cadeia alimentar humana ou de ruminantes. Não há, portanto, risco para a população”, informou.

De acordo com a pasta, mesmo com o caso registrado em Mato Grosso, a classificação de risco para a doença não será alterada e continuará como “insignificante” no país. No começo de maio, uma comitiva brasileira, chefiada pela ministra da Agricultura, Tereza Cristina, visitou uma série de países asiáticos. Um dos principais objetivos da visita era a liberação de frigoríficos brasileiros para exportar para a China. Segundo a Associação Brasileira das Indústrias Exportadoras de Carne (Abiec), a China é principal mercado para carne do Brasil em faturamento e o segundo em volume (atrás somente de Hong Kong). Em 2018, os embarques de carne bovina para a China somaram 322,4 mil toneladas e US\$ 1,49 bilhão. Os números representam alta de 52,54% e 60,04%, respectivamente, em relação a 2017.



Suspensão atende a acordo sanitário entre Brasil e China

66 3535-1000 PUBLICAÇÕES OFICIAIS

CLASSIFICADOS

CUIDAR DE VOCÊ. ESSE É O PLANO



Unimed Norte do Mato Grosso Cooperativa de Trabalho Médico, inscrita no CNPJ/MF sob nº 73.967.085/0001-55...

Table with 2 columns: CONTRATO, CFP/CNPJ and values for various contracts.

NOTIFICAÇÃO EXTRAJUDICIAL

NOTIFICADO: EDSON DOS SANTOS DA SILVA – CPF: 014.438.191-58.

LOTEADORA ASSAI S/S LTDA, pessoa jurídica de direito privado, estabelecida na Rua Rui Barbosa, nº 567, 7º andar, sala 704...

LOTEADORA ASSAI S/S LTDA. Henrique Favoreto Oliveira CPF/MF 004.466.019-77 E/OU Carlos Rafael Menegazzo – OAB/PR 48.017.

06.07.08/06/2019.



Jeep Suzuki Vitara 1998 - Tração 4x4, Bancos de couro, Direção hidráulica, Porta-copos, Retrovisores elétricos, Rodas de liga leve, GPS, Câmera de Ré, Travas elétricas, Vidros elétricos, Volante com Regulagem de Altura...

R\$ 23.000,00 / 66 99994-3338

ADESTEC Vagas de Emprego. 1-Departamento Pessoal, com experiência e referência; 2-Vendedor, com experiência no setor automotivo; 3-Escritã Fiscal Rural, com experiência e referência...

SILVA INDUSTRIA E COMERCIO DE MADEIRAS EIRELI - ME (SILVA MADEIRAS). CNPJ: 30.278.546/0001-70...

CRUZ & POLESSEL LTDA. CNPJ nº 02.394.386/0001-99, torna público que requereu junto à Secretaria Municipal de Meio Ambiente e Desenvolvimento Sustentável de SINOP/MT...

NILDA BLEMER CARDOSO. CPF: 502.689.371-68 torna público que requereu junto à Secretaria Municipal de Meio Ambiente e Desenvolvimento Sustentável de SINOP/MT...

PREFEITURA MUNICIPAL DE NOVA MUTUM AVISO DE LICITAÇÃO TOMADA DE PREÇOS Nº 018/2019. Objeto: contratação de empresa para prestação de serviços de elaboração de projetos elétricos de baixa e média tensão em edificações públicas municipais...

AVISO DE LICITAÇÃO TOMADA DE PREÇOS Nº 019/2019. Objeto: contratação de serviços técnicos profissionais especializados em assessoria e consultoria junto aos órgãos públicos localizados no Distrito Federal/Brasília - DF...

AVISO DE PUBLICAÇÃO PREGÃO PRESENCIAL Nº 060/2019. Objeto: contratação de empresa especializada que executa atividades de alerta sanitário para o recebimento e destinação final dos resíduos sólidos domiciliares e comerciais...

PREFEITURA MUNICIPAL DE SORRISO AVISO DE RESULTADO PREGÃO PRESENCIAL Nº 055/2019. O MUNICIPIO DE SORRISO - MT, TORNA PÚBLICO O RESULTADO DO PREGÃO PRESENCIAL Nº 055/2019. TENDO COMO OBJETO: "REGISTRO DE PREÇOS PARA FUTURA E EVENTUAL CONTRATAÇÃO DE EMPRESA ESPECIALIZADA NA PRESTAÇÃO DE SERVIÇOS DE TRANSPORTE DE PESSOAS E/OU ALUNOS...

PREFEITURA MUNICIPAL DE PEIXOTO DE AZEVEDO - MT PREGÃO PRESENCIAL - SRP Nº 026/2019 AVISO DE SUSPENSÃO. A PREFEITURA MUNICIPAL DE PEIXOTO DE AZEVEDO, estado de Mato Grosso, através de seu Pregoeiro e Equipe de Apoio...

PREFEITURA MUNICIPAL DE NOVA UBIATÁ - MT TOMADA DE PREÇOS Nº 005/2019. A Comissão Permanente de Licitação da Prefeitura Municipal de Nova Ubitatá - MT, torna público que realizará no dia 27/06/2019, às 08:00 horas, na Rua Pará, 1.850...

PREFEITURA MUNICIPAL DE VERA - MT AVISO DE LICITAÇÃO PREGÃO PRESENCIAL Nº 027/2019 - REGISTRO DE PREÇOS Nº 019/2019. O Município de Vera - MT, através de seu Pregoeiro Oficial, torna Público para conhecimento dos interessados, que realizará às 08h00min (Horário Local) do dia 24 de Junho de 2019...

Ronaldinho Churrascaria. Churrascaria, pratos, bebidas. Telefone: (66) 99911-1302. Sinop - MT.

ligueligue.com SERVIÇOS DE INFORMAÇÕES TELEFÔNICA. SEU NOVO CLIENTE PODE ESTAR ACESSANDO NOSSO SITE AGORA. ANUNCIE COM A GENTE! SITE - APLICATIVO - FACEBOOK - INSTAGRAM.

DIÁRIO DO ESTADO O jornal do Mato Grosso 66 3535-1000

INFORMAÇÃO CULTURA VARIEDADES CLASSIFICADOS PUBLICAÇÕES OFICIAIS DIÁRIO DO ESTADO O jornal do Mato Grosso 66 3535-1000

BOLETIM SINE OFERTAS DE EMPREGO

As vagas são rotativas, ou seja, são disponibilizadas para o dia, podendo não estar mais disponível para o dia seguinte

O Sistema Nacional de Empregos (SINE-Sinop) oferece as seguintes vagas de emprego para esta quinta-feira, 18 de abril:

- 02 vagas para açougueiro, com ensino médio incompleto;
04 vagas para agente de segurança, com experiência comprovada;
08 vagas para ajudante de açougue, com ensino médio completo;
01 vaga para alinhador de pneus, com experiência;
01 vaga para almoxarife Júnior, com ensino médio completo e experiência;
01 vaga para analista de cobrança, com ensino médio completo;
01 vaga para analista farmacêutico Jr., com superior completo;
01 vaga para analista financeiro, com superior completo;
01 vaga para assessor de vendas, com experiência e CNH B;
01 vaga para assistente administrativo, com ensino superior em contábeis ou administração;
01 vaga para assistente de escrita fiscal, com experiência na função;
01 vaga para atendente de polo, com superior completo;
01 vaga para auxiliar administrativo, cursando superior e com experiência;
01 vaga para auxiliar administrativo com disponibilidade para trabalhar em fazenda;
01 vaga para auxiliar administrativo, com experiência e ensino médio completo;
07 vagas para auxiliar administrativo, PCD, com ensino médio completo;
01 vaga para auxiliar administrativo/vendas, com ensino médio e conhecimento em vendas;
01 vaga para auxiliar de almoxarifado, com ensino médio completo;
03 vagas para auxiliar de confeitaria, com experiência comprovada;
01 vaga para auxiliar de entrega, com experiência;
01 vaga para auxiliar de garantia, com ensino médio completo e conhecimento em peças de oficinas;
02 vagas para auxiliar de laboratório, com superior completo;
02 vagas para auxiliar de limpeza, com referências;
10 vagas para auxiliar de linha de produção, vaga exclusiva para PCD;
01 vaga para auxiliar de mecânico industrial, com experiência;
08 vagas para padeiro, com habilidade na função;
03 vagas para auxiliar de produção industrial, com ensino médio completo;
01 vaga para auxiliar de vendas, com ensino médio completo;
01 vaga para auxiliar técnico de refrigeração, com CNH AB, e médio incompleto;
01 vaga para barbeiro, com curso e experiência;
01 vaga para chapeador, com referências;
01 vaga para classificador de grãos, com ensino médio completo;
01 vaga para controlador de acesso, com experiência;
01 vaga para costureira, com experiência;
01 vaga para design gráfico, com experiência;
01 vaga para eletricista de distribuição, com CNH AB;
01 vaga para eletricista industrial, com experiência e ensino médio completo;
01 vaga para eletrotécnico, com ensino médio e CNH AB;
01 vaga para empacotador a mão, com disponibilidade de horários;
20 vagas para empacotador a mão. É preciso disponibilidade de horários e finais de semana. Não é necessário experiência, podendo ser o primeiro emprego. Vaga exclusiva para PcD (Pessoa com Deficiência);
09 vagas para empacotador, primeiro emprego;
03 vagas para empregadas domésticas, com referências;
01 vaga para encarregado comercial, com superior completo ou cursando;
01 vaga para esteticista, com ensino médio completo;
01 vaga para executivo de contas hoteleiras, com superior completo em publicidade/marketing ou administração;
01 vaga para garçom, com experiência;
01 vaga para instalador de insulflim, com experiência e CNH;
01 vaga para jardineiro, com experiência;
06 vagas para lavador de veículos, com experiência;
01 vaga leiturista, com CNH e ensino médio completo;
01 vaga para lombador frigorífico, com experiência na função;
01 vaga para marceneiro, com experiência;
02 vagas para mecânico, com experiência em injeção eletrônica;
01 vaga para mecânico de automóveis, com experiência;
01 vaga para mecânico de manutenção de caminhão diesel, com experiência;
01 vaga para mecânico de máquinas agrícolas, com experiência;
01 vaga para mecânico, com experiência e CNH AB;
01 vaga para montador de móveis, com experiência e ensino médio completo;
01 vaga para montador de quadro de comandos elétricos, com ensino médio completo e CNH AB;
01 vaga para motorista de caminhão basculante, com experiência e CNH D;
03 vagas para motorista de ônibus urbano, com experiência;
02 vagas para motorista entregador, com ensino médio completo e CNH AB;
20 vagas para operador de caixa/vaga exclusiva para PCD;
09 vagas para operador de COI, com ensino médio completo e certificação NR13, 33 e 35;
02 vagas para operador de máquina de bordar, com ensino médio completo;
01 vaga para operador de munck, com experiência;
01 vaga para operador de secador, com experiência;
02 vagas para operador de telemarketing, com experiência;
01 vaga para operador de tombador, com experiência;
04 vagas para operador de utilidades (caldeira) com ensino médio de cursos NR 13, 33 e 35;
02 vagas para padeiro, com experiência;
01 vaga para peão na agropecuária, com experiência;
01 vaga para pintor de automóveis/máquinas pesadas, com experiência;
02 vagas para promotoras de vendas, com ensino médio completo e CNH;
01 vaga para recepcionista de oficina, com ensino médio completo;
19 vagas para repositor de mercadorias. Vaga exclusiva para PCD (Pessoa com Deficiência). É preciso ter ensino médio completo e disponibilidade de horários;
10 vagas para soldador, com experiência;
10 vagas para técnico em enfermagem, com curso técnico completo;
01 vaga para técnico em saúde bucal, com curso técnico;
02 vagas para torneiro mecânico, com experiência;
12 vagas para vendedor externo, com experiência;
02 vagas para vendedor interno, com experiência.

As vagas são rotativas, ou seja, são disponibilizadas para o dia, podendo não estar mais disponível para o dia seguinte

O Sine fica na Rua Avenida das Acácias, 280 - Jardim Botânico - em frente à igreja Todos os Santos e atende pelos telefones (66) 3511-1809 / 3531-9786. EXCEPCIONALMENTE HOJE O FUNCIONAMENTO DO SINE SERÁ DAS 8h às 13h.



## VOOS RETOMADOS EM SORRISO...

Após solicitação da Administração Municipal, uma equipe da empresa Azul Linhas Aéreas esteve nesta manhã (6) em Sorriso para participar de uma reunião e vistoriar as reais condições da pista do Aeroporto Regional Adolino Bedin. Após ouvir as solicitações da Prefeitura, o assessor especial da presidência da Azul, Ronaldo Veras, sinalizou a possibilidade da retomada dos voos comerciais em Sorriso. O vice-prefeito, Gerson Bicego, destacou a importância da união de forças para que os voos comerciais retornem a Sorriso. "Estamos felizes com a vinda da Azul e essa sinalização da retomada dos voos comerciais."

## DESCARTE CORRETO DO LIXO...

A Prefeitura de Cláudia trabalha em conjunto com os moradores para manter a cidade limpa. Quando lixo e resíduos são jogados em vias públicas ou depositados de forma incorreta no meio ambiente podem poluir o solo e os lençóis freáticos, o que afeta a flora e a fauna do local. No município são realizadas duas coletas diárias, durante cinco dias da semana (segunda a sexta-feira). Os materiais recolhidos são levados para as caixas de transbordo, que são direcionadas uma vez na semana, para o aterro de Primavera.

## PM REFORÇADA EM PEIXOTO...

O prefeito Mauricio Ferreira participou da entrega de 7 novas viaturas, camionetes S10, ao CR15 - Comando Regional da Polícia Militar do Estado de Mato Grosso. O ato aconteceu em frente ao 22º Batalhão da PM de Peixoto de Azevedo. Uma das novas viaturas foi destinada a atender o Destacamento da Polícia Militar do Distrito de União do Norte.

# Operações integradas ajudam na redução da criminalidade

**COMBATE AO CRIME** | Ação deflagrada na capital contabiliza mais de 70 agentes de fiscalização e segurança pública

ASSESSORIA DE IMPRENSA

A Secretaria de Estado de Segurança Pública (Sesp) deflagrou na quarta-feira (5) a Operação Integrada Ordem Pública na região de Cuiabá.

A ação contou com a participação de profissionais da Polícia Militar, Corpo de Bombeiros, Polícia Civil, Centro Integrado de Operações Aéreas (Cioper), além do apoio e parceria da Prefeitura Municipal de Cuiabá, por meio da Secretaria de Mobilidade Urbana e da Secretaria de Serviços Urbanos, contabilizando mais de 70 agentes de fiscalização e segurança pública.

Foram realizadas ações de saturação, bloqueios e fiscalizações em bares e comércios dos bairros da região do Grande CPA.

Esta é a terceira edição, neste ano, da Operação Integrada Ordem Pública em Mato Grosso, sendo a primeira realizada na Região Integrada de Segurança Pública (RISP) 13, em Água Boa, e a segunda da RISP 3, em Sinop. Em 2018,

quando ainda estava concentrada na Polícia Militar, foram mais de 30 ações nos mais diferentes bairros da capital. Durante a operação, a PM deu segurança às equipes de serviços urbanos da Prefeitura para a limpeza de muros e postes das siglas que fazem apologia a facções criminosas.

O comandante adjunto do Comando Regional 1, tenente-coronel Marcos Antônio Guimarães, destaca que a ação importante para evitar que criminosos possam delimitar área.

"É uma ação importante porque retoma algumas situações dos bairros e está na segunda fase, que é a de levantamento de informações e contenção, e essa operação vai continuar sendo realizada com frequência", destacou.

## REDUÇÃO DE CRIMES

A Sesp tem realizado diversas ações em todo o estado para levar mais segurança aos cidadãos. Em Cuiabá, o reflexo é medido pela redução de 23% nos casos de assassinatos, no período de janeiro a maio



FOTO POR: GABRIEL AGUIAR

Operação Ordem Pública foi realizada quarta em Cuiabá

deste ano, em comparação ao mesmo período de 2018. Foram registrados 40 homicídios neste ano contra

52 casos nos cinco primeiros meses do ano passado.

O uso de inteligência policial e o profissionalismo

dos policiais e servidores da Segurança Pública levaram à redução ainda de 50% dos casos de latrocínio, baixan-

do de quatro ocorrências na capital para duas neste ano, além da queda de 12% dos roubos e 6% nos de furtos.

## ARIPUANÃ

# Homens que aguardavam avião no aeroporto são presos com ouro

DA REPORTAGEM

Dois homens foram presos na quarta-feira (5) em Aripuanã com um carregamento de ouro avaliado em aproximadamente R\$ 7 milhões. De acordo com a assessoria da Polícia Militar, os dois suspeitos aguardavam uma aeronave em um aeroporto na zona rural.

Uma equipe da polícia fazia rondas quando avistou uma aeronave de pequeno porte pousando e logo em seguida levantando voo novamente, sem que ninguém descesse. Próximo da área de pouso havia uma caminhonete Hilux com dois homens do lado de fora, bem próximos ao veículo. Os policiais suspeitaram da situação e decidiram abordá-los.

Dentro do carro, em

uma caixa de papelão, estava o ouro: precisamente 6,5 kg. Um dos suspeitos, 34 anos, foi flagrado com uma pistola no bolso e confessou ser o dono do ouro. Ele disse que estava aguardando a aeronave que levaria o ouro, mas não afirmou se seria o avião que os policiais viram. A outra arma, também pistola, estava no carro. O outro suspeito, 33, também foi detido.

O dono do ouro disse ser proprietário de um moimho - equipamento que faz a moagem das pedras e separação do ouro - dentro de um garimpo na região, mas admitiu não ter nota fiscal do metal e nem registro das armas. Os dois foram conduzidos à delegacia e podem responder por crimes como porte ilegal de arma de fogo e de ordem econômica.



FOTO: DIVULGAÇÃO

Ouro foi avaliado em R\$ 7 milhões

## SORRISO

# Dupla é conduzida à delegacia por suspeita de tráfico de drogas

DA REPORTAGEM

Na noite de quarta (5), a Força Tática da Polícia Militar, com apoio do serviço de inteligência da PM, conseguiu apreender um menor e um maior por suspeita e tráfico de drogas. O flagrante foi registrado o beco São Tomé, bairro São Matheus, em Sorriso.

Segundo o sargento Antônio Marcos, o serviço de inteligência recebeu informações de que a residência que fica no beco, estaria funcionando como boca de

fumo (local de venda de drogas).

Nas imediações, a FT abordou um menor com drogas que admitiu estar trabalhando para o maior que foi capturado na casa apontada na denúncia.

No local os policiais encontraram vários papéis de maconha, balança de precisão, plástico filme utilizado para embalar a droga, além de uma grande quantidade de dinheiro em espécie. Diante do flagrante, ambos foram conduzidos à Delegacia da Polícia Civil.



FOTO: PORTAL SORRISO

Denúncias apontavam para residência que estaria funcionando como boca de fumo

## CUIABÁ

# Morador pede socorro a vizinhos, mas morre carbonizado em incêndio

DA REPORTAGEM

Um morador morreu carbonizado na noite de quarta-feira (5) em um incêndio em uma quitinete no Bairro Baú, em Cuiabá. De acordo com a Polícia Militar, vizinhos ouviram a vítima pedindo socorro.

As pessoas tentaram ajudar e chegaram a quebrar vidros da casa, mas o morador acabou morrendo carbonizado. O incêndio ocorreu por volta de 23h.

A vítima foi identificada como Manoel Dias de Oliveira, 42 anos. Ele era funcionário de uma academia e morava nessa quitinete desde janeiro. Segundo a PM, vizinhos sentiram o cheiro forte de fumaça e ouviram gritos de socorro. Manoel estaria preso dentro da casa.

"Os vizinhos escutaram pedidos de socorro e viram que a quitinete estava pegando fogo. Ele estava pedindo ajuda e o vizinho quebrou vidraças, mas não conseguiram destrancar a porta. A vítima, infelizmente, morreu carbonizada", relatou o tenente da PM, Marcelo Moes- sa de Souza.

A polícia acredita que o incêndio foi acidental, já que a vítima pedia socorro. Uma perícia será feita no local para identificar como as chamas começaram. Equipes do Corpo de Bombeiros apagaram o incêndio. Uma equipe da Polícia Civil também foi ao local e começou a levantar as primeiras informações para começar a investigação. O corpo foi enviado ao Instituto Médico Legal (IML) de Cuiabá.

FOTO: DIVULGAÇÃO

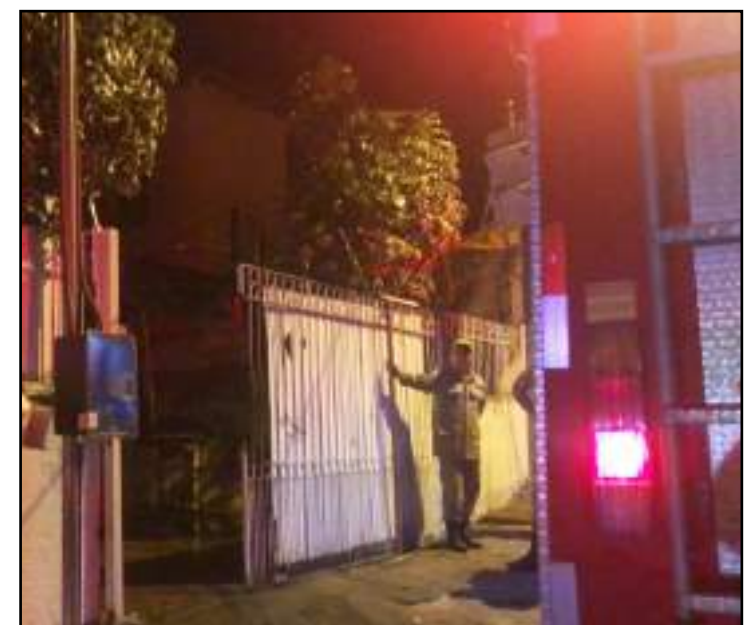

Vítima foi identificada como Manoel Dias de Oliveira

# Cerca de 1,4 tonelada de lixo todos os dias da BR-163 em MT

**RETIRADA...** | Em 5 anos, mais de duas mil toneladas de material descartado inadequadamente foram retiradas

DA REPORTAGEM

Cerca de 1,4 tonelada de lixo por dia foi retirada em 2018 de um trecho de 850,9 km da BR-163, sob concessão da Rota do Oeste. Segundo a concessionária, carcaça de pneus, embalagens plásticas diversas, vidro, papel, tecido, madeira, restos de móveis são alguns dos materiais que as equipes recolheram.

Em cinco anos de concessão da rodovia, mais de duas mil toneladas de material descartado inadequadamente foram retiradas da BR-163. Ao todo, foram 514 toneladas removidas e 100% dos produtos foram reciclados, coprocessados ou receberam destinação ambientalmente correta, conforme prevê a Política Nacional de Resíduos Sólidos. Após o recolhimento, a concessionária atua na destinação adequada, protegendo o meio ambiente e aumentando a segurança na via.

O diretor de Engenharia e Operações da Rota do Oeste, Thales Mariano, avalia que todo o trabalho com foco no recolhimento e destinação de materiais apresenta dois pontos muito positivos: o primeiro é relacionado à preservação do meio ambiente; o segundo é evitar acidentes envolvendo veículos e objetos na pista.

Além das margens da rodovia ou mesmo na pista, o diretor da Rota do Oeste lembra que a conduta coloca em risco terceiros, uma vez que pode

atingir outros veículos provocando acidentes.

A prática de "atirar do veículo ou abandonar na via objetos ou substâncias" é considerada infração de trânsito média, com previsão de multa, de acordo com o artigo 172 do Código Nacional de Trânsito (CTB). Do total de resíduos removidos, 68,6% são reciclados ou coprocessados. O principal material recolhido da rodovia são os pneumáticos, que somam 312 toneladas encaminhadas para a empresa Ecopneu para serem trituradas e, posteriormente, usadas como combustível para caldeiras. Também passam pelo coprocessamento os materiais contaminados (que tiveram algum contato com produto químico, como embalagens de agrotóxicos, de Arla, estopas embebidas em combustível, etc). Para destinação adequada das 28,7 toneladas de materiais recicláveis, a Rota do Oeste mantém convênio com a Colecta (Rondonópolis), Reciclate (Várzea Grande), Luverdense Ambiental (Lucas do Rio Verde), Recicla Sorriso (Sorriso) e Reciclo (Sinop). O restante, apontado como não reciclável, é encaminhado para aterros sanitários licenciados. Para coletar e armazenar os materiais descartados no trecho sob concessão da BR-163, a Rota do Oeste conta com 18 veículos de inspeção, 18 guinchos e locais apropriados nas 18 bases de atendimento.



Concessionária atua na destinação adequada, protegendo o meio ambiente

SINOP

## Secretaria inicia fechamento de cruzamentos violentos

ASSESSORIA DE IMPRENSA

As secretarias de Trânsito e de Obras iniciaram a execução do plano estratégico de melhorias no trânsito, com intervenções em 18 cruzamentos considerados violentos, visando a diminuição nos números de acidentes. Assim, após estudos criteriosos que viabilizem as alterações, as intervenções estão concentradas, principalmente, nos cruzamentos das avenidas Embaúbas, Sibipirunas, Acácias e Figueiras.

O fechamento dos cruzamentos ocorre a pedido do Trânsito em parceria com Obras que realiza a cada dois dias uma nova etapa do trabalho. O plano de ação prevê, ainda, a construção de uma rotatória nos cruzamentos da Avenida das Acácias com Caviúnas. Sejam diários ou não, os acidentes de trânsito se transformaram em um grave problema que a população enfrenta. Segundo a Secretaria Municipal de Trânsito, em 2018, por exemplo, ocorreram



FOTO: ASSESSORIA

Cruzamentos estão sendo fechados em 18 pontos

2.148 acidentes, dos quais 74 destes com mortes. Só no primeiro trimestre de 2019 foram registrados 543. Com a conclusão das intervenções será possível a Secretaria mensurar as melhorias do tráfego, e planejar novas ações, principalmente, no que se refere à segurança no trânsito. "Todo este trabalho é, também, acompanhado por nosso Departamento de Educação para o Trânsito.

Nosso objetivo é verificar a viabilidade e monitorar para que consigamos trafegar de modo seguro por nossas ruas e avenidas", explica o secretário da pasta, Roberto Trevisan.

### AÇÕES PARA O TRÂNSITO

As mudanças nesses cruzamentos fazem parte de uma série de ações que a Prefeitura de Sinop tem

executado com foco em melhorias no trânsito do município. Ainda na parte de sinalização, a secretaria, desde 2017, trabalho na recuperação de duas mil placas e neste ano já foram adquiridas mais duas mil que serão implantadas em vários pontos do município identificados como locais de maior movimento, além da substituição de algumas que estão danificadas.

PIORES ANOS

## Mais de 4,4 mil pontos de queimada em Mato Grosso

DA REPORTAGEM

O período de estiagem em Mato Grosso começa em junho e fica mais intenso entre os meses de julho e setembro. Em 2019 o fogo chegou mais cedo no estado.

O número de focos de incêndio é maior do que o registrado no mesmo período do ano passado. São 4.431 queimadas registradas até o dia 3 de junho. Em 2018 foram 2.834 pontos, aumento de 56%.

Segundo o climatologista da Universidade Federal de Mato Grosso (UFMT), Rodrigo Marques, de janeiro a março deste ano choveu menos do que o esperado. Mato Grosso faz parte da Amazônia Legal. O desmatamento nessa área aumentou 13,7% entre 2017 e 2018, chegando a 7,9 mil quilômetros quadrados destruídos.

O pesquisador diz que isso é natural, já que as áreas verdes estão acabando. "Se você abre essas áreas e tira a vegetação, diminui a recarga dos aquíferos. Mesmo que chova a mesma quantidade,

a água não fica. Ela escoou para o rio. Este ano tende a ser um dos piores anos que a gente já teve em relação a queimadas no Brasil", afirmou.

O ranking dos municípios que mais registraram pontos de queimada em 2019 é liderado por Nova Maringá, que teve 292 pontos de queimada, seguido de Nova Ubiratã, com 210, Feliz Natal, com 187, Brasnorte, com 184, e Paranatinga, com 176. Todos estes municípios ficam na área da Amazônia Legal. Os bombeiros já estão se preparando para muito trabalho. Foram abertas novas salas de controle em cidades do interior. Conforme o tenente-coronel Dércio Santos Silva, as salas foram abertas em Barra do Garças, Tangará da Serra, Cáceres e em Sinop.

"Essas salas estarão aparelhadas, vão fazer o geo monitoramento, vão ter o controle operacional em cada região, o que vai facilitar muito o tempo resposta e o controle logístico e operacional de cada região", disse.

FOTO: REPRODUÇÃO



São 4.431 queimadas registradas até o dia 3 de junho

SINOP

## 2ª etapa do Circuito de Vôlei de Praia está com inscrições abertas

ASSESSORIA DE IMPRENSA

A Prefeitura de Sinop, por intermédio da Gerência de Esportes, promove no próximo dia 15 de junho a segunda etapa do Circuito de Vôlei de Praia. Desta vez, o evento tem novo local para realização: a quadra de areia do residencial Aquarela das Artes.

A competição será aberta para os naipes feminino e masculino, nas modalidades dupla e misto 4x4 (neste caso, é necessário pelo menos um representante do sexo feminino na equipe).

O circuito, que é abert-

to à população, está programado para acontecer a partir das 14h. As inscrições são gratuitas e devem ser feitas até o dia 14, na sede da Gerência (Avenida dos Jacarandás, 2424, Setor Industrial Sul). O sistema de disputa será definido no congresso técnico, que acontecerá no dia do evento, sendo das duplas realizado às 14h e, do misto 4x4, às 15h30.

O dia 15 de junho será destinado ao Vôlei de Praia. Durante o período da manhã, entram em quadra as equipes que disputarão a IX Edição dos Jogos Estudantescas Escolares - modalidades individuais.



FOTO: ASSESSORIA

Segunda etapa será realizada semana que vem

# Produtores de MT colhem grande safra, mas preços preocupam

**MILHO** | A produtividade deve ser boa, mas os custos também aumentaram

DA REPORTAGEM

Agricultores de Mato Grosso já trabalham na colheita do milho. A previsão é de uma safra de mais de 29 milhões de toneladas, alta de 12% na comparação com a anterior, segundo dados da Companhia Nacional de Abastecimento (Conab). Mas o preço preocupa.

A produtividade deve ser boa, mas os custos também aumentaram. Na fazenda gerenciada por Elton José Cargnin, em Sinop, a colheita começou 20 dias antes do prazo previsto. A urgência se dá porque há prazos de contratos a cumprir. Lá, a previsão é de colher 18 mil toneladas de milho e quase metade disso já foi comercializado. Os valores ficaram entre R\$ 20 e R\$ 21 a saca. “A expectativa é de que se mantenham esses valores e, à medida que a colheita for avançando, a gente já vai entregando esses milhos, fazendo a venda”, conta.

Um problema na propriedade vai ser a falta de

espaço para armazenar o milho que não foi vendido. Apesar de ter sete armazéns, seis deles ainda estão ocupados com 60% da produção de soja que foi colhida na última safra, na esperança de preços melhores.

“A gente colheu de 60 a 63 sacas na safra 2017/18 e o custo era menor que nesta. Logo, a conta não fecha para gente plantar a próxima. Como a gente ainda tem uma quantidade de soja na fazenda, a gente quer se desfazer do milho nesses valores e segurar a soja para a venda futura, para ver se melhora o preço”, diz Elton.

Em outra fazenda de 1,5 mil hectares, também em Sinop, a colheita começou no tempo planejado, mas metade da produção de milho também já foi comercializada de forma antecipada. E, mesmo não tendo armazém na propriedade, o produtor pretende guardar o restante da produção, à espera de preços melhores.

“Vou entregar em armazém e vou pagar o servi-

ço para segurar meu grão lá. Fica na média de R\$ 1,80 por saca para receber e armazenar por um período de 2 a 3 meses”, conta o produtor César Kempf.

## EFEITO DA PESTE SUÍNA

Os agricultores torcem pela reação do preço do milho e da soja, mas a China pode atrapalhar o mercado, por causa da peste suína, explica o analista de mercado Antônio Sartori.

Segundo o último relatório do governo americano, a China importou 91 milhões de toneladas de soja do Brasil, Argentina e Estados Unidos no ano passado. Este ano, o volume está estimado em 86 milhões.

“Porque tem o problema da gripe suína africana. O rebanho de suínos da China é de pouco mais de 400 milhões de animais e nós trabalhamos com fontes de mais de 100 milhões de cabeças sacrificadas. Isso significa um plantel que vai consumir 25% menos”, diz Sartori.



Em uma fazenda, colheita começou 20 dias antes do prazo previsto

## PREVISÕES

# MT: segundo semestre deve ser mais propício para a arroba do boi gordo

DA REPORTAGEM

A arroba do boi gordo tende a ser mais valorizada no segundo semestre do ano e o momento é favorável para o pecuarista que confina para o segundo giro, uma vez que pode aproveitar o momento para receber mais pela arroba, avalia o Instituto Mato-grossense de Economia Agropecuária (Imea).

Mas, para garantir, se faz necessária a utilização do mercado futuro para o travamento do preço da arroba no período. Para isso, é interessante acompanhar como está o movimento na bolsa de valores, a B3. Tirando o diferencial de base de -11,76%

(média histórica) entre Mato Grosso e São Paulo, para outubro, a arroba registra valores de R\$ 142,08 para Mato Grosso. “Esse valor é 1,81% maior em relação ao apresentado em maio no mercado físico. Também vale ressaltar que é 4,19% superior que o observado em abril na bolsa, demonstrando mais otimismo e impulsionamento do mercado para outubro. Dessa forma, o produtor que souber utilizar esta ferramenta pode cobrir seus custos e ainda assegurar uma melhor receita na segunda metade do ano”, acrescenta o instituto.

Semana passada, em Mato Grosso, as arrobas do



Semana passada, arrobas do boi e da vaca gorda seguiram em queda

boi e da vaca gorda seguiram em queda. A desvalorização foi de 0,31% e 0,16%, respectivamente, atrelada à melhora na oferta de animais

e o panorama foi favorecido pela disponibilidade de gado também oriundo de confinamento. As informações são do site Só Notícias.

## MEDIAÇÃO

# Aprosoja conquista padronização do georreferenciamento em MT

ASSESSORIA DE IMPRENSA

Com objetivo de desburocratizar e facilitar o sistema de regularização de georreferenciamento em Mato Grosso, a Associação dos Produtores de Soja e Milho de Estado (Aprosoja-MT) conseguiu a padronização de documentos solicitados pelos cartórios, por meio de um Termo de Acordo de Mediação Extrajudicial firmado com Associação dos Notários e Registradores (Anoreg), Instituto Nacional de Colonização e Reforma Agrária (Incrá), Instituto de Terra de Mato Grosso (Intermat), Corregedoria Geral de Justiça e Assembleia Legislativa.

Com a medida, todos os cartórios mato-grossenses deverão seguir um único check list, que garantirá mais celeridade ao processo e evitará prejuízos ao setor produtivo. Conforme o acordo firmado, a Corregedoria Geral de Justiça tem o prazo de 15 dias para baixar o provimento com a relação de documentos de padronização. O acordo foi mediado pela Câmara de Mediação, Conciliação e Arbitragem e, ao longo de três sessões, as entidades participantes construíram juntas a lista de documentos a serem solicitados pelos cartórios dos 141 municípios mato-grossenses. Foram elencados 11 documentos necessários para a realização do processo, sem prejuízos aos órgãos de controle como Incra e Intemat e

aos produtores rurais. Para o presidente da Aprosoja-MT e vice-presidente da Aprosoja Brasil, Antonio Galvan, que liderou a iniciativa, a falta de um padrão para o georreferenciamento acarretou inúmeros prejuízos aos produtores rurais, que sofriram há anos com as diversas exigências existentes nos diferentes cartórios do Estado. Segundo ele, o acordo é um alívio para o produtor.

“Usamos a Câmara de Mediação pela primeira vez para se resolver um problema gravíssimo que assolava o Estado, que é o registro de georreferenciamento nos cartórios. O caminho foi a busca do diálogo, com a criação de um grupo de trabalho com as entidades interessadas para que, junto com as equipes técnicas de cada órgão, pudesse haver o acordo final. Só tenho a agradecer todos os participantes. Com certeza, resolvemos um problema que vinha se arrastando há anos e causando muitos prejuízos ao produtor rural”, destacou Galvan. O presidente da Anoreg, José de Arimateia, fez parte das discussões e parabenizou a iniciativa da Aprosoja-MT em solucionar a problemática em que todos saíram ganhando com o resultado. “Foi espetacular. Acredito que sempre que pudermos deveríamos ter uma provocação, assim como aconteceu por parte da Aprosoja. Todos saímos daqui ganhando, essa é a verdade. As formalidades têm que ser cumpridas, con-

forme permite a legislação, mas há possibilidade de se flexibilizar alguma coisa, como foi feito”, afirmou Arimateia. Pela Assembleia Legislativa de Mato Grosso participaram o deputado Ondanir Bortolini (Nininho), presidente da Comissão de Regularização Fundiária e Agropecuária da Casa de Leis e o deputado Dilmar Dal’Bosco, bem como a equipe técnica dos parlamentares. “Quero parabenizar o presidente da Aprosoja, Antonio Galvan, e os representantes da Anoreg, Intemat, Incra e a Câmara de Mediação. Acredito que vai ser um ganho muito grande para o Estado. Quem vai ganhar são os nossos produtores, pecuaristas, proprietários rurais, que vão ter um processo mais ágil na regularização e efetivação do georreferenciamento”, lembrou Nininho. Presidente do Instituto de Terras de Mato Grosso, Francisco Serafim também contribuiu com as deliberações e com a construção da lista única de solicitação de documentos. Ele disse que tal acordo já era um desejo antigo do Intemat e afirma que é momento de comemoração. Serafim também parabenizou a Aprosoja-MT pela iniciativa.

“O Intemat desejava isso há muito tempo. A desburocratização do sistema de atendimento e a facilitação do relacionamento entre os interessados, como os produtores rurais, os proprietários de áreas rurais, com os cartórios e o próprio Inter-

mat. Então hoje é motivo só de comemoração. Nós temos que agradecer a participação da Aprosoja, dos cartórios, da Corregedoria, Assembleia Legislativa. Isso foi uma união de esforços, com objetivo único, desburocratizar, facilitar, sem perder a segurança das ações desenvolvidas pelo Intemat e cartórios. Um ganha-ganha”, qualificou o presidente. A juíza auxiliar da Corregedoria Geral de Justiça do Poder Judiciário de Mato Grosso, Edleuza Zorgetti acompanhou toda construção do acordo. Ela lembrou da angústia que havia pela padronização no georreferenciamento e avalia que a construção conjunta é garantia de sucesso.

“Muito bom o resultado. Nós tínhamos uma angústia, pois não havia uma padronização o que, conforme os inúmeros relatos, gerava muitos prejuízos. Então através da Anoreg, da Aprosoja, Corregedoria e todos os órgãos envolvidos foi feita uma discussão e deliberado um padrão. Então, isso é muito positivo porque através de uma padronização construída por todos os envolvidos tem 100% de chances de dar certo”, avaliou a juíza. Também participaram das negociações pela Aprosoja o diretor-executivo, Wellington Andrade, os técnicos Renato Olivir Basso e Maria Solidade Soares Abreu. Fizeram parte da equipe de trabalho ainda técnicos da Anoreg, Incra, Intemat e Assembleia Legislativa.

## FORTELECIMENTO

# Cuiabá sediará encerramento da 14ª edição do Circuito Aprosoja

ASSESSORIA DE IMPRENSA

A Associação dos Produtores de Soja e Milho de Mato Grosso (Aprosoja-MT) encerra o 14º Circuito Aprosoja na próxima segunda-feira (10), em Cuiabá. A cerimônia de encerramento está marcada para às 19h, no Cenarum Rural, e contará com a palestra do jornalista William Waack e presenças confirmadas da ministra de Agricultura, Pecuária e Abastecimento, Tereza Cristina, e do deputado federal e presidente da Frente Parlamentar da Agropecuária (FPA), Alceu Moreira.

Waack ministrará a Palestra: “ Cenário Político-Econômico: Onde Estamos e Para Onde Vamos”. A ministra Tereza Cristina e deputado Alceu Moreira terão participação especial no evento juntamente com o presidente da Aprosoja-MT e vice-presidente da Aprosoja Brasil, Antonio Galvan, e toda diretoria da Aprosoja-MT. As inscrições para o evento já estão abertas, são gratuitas, porém, com vagas são limitadas.

A caravana da Aprosoja-MT, composta por diretores, delegados e colaboradores da entidade percorreu

os núcleos das regiões Norte, Oeste e Sul, nos meses de abril, maio e segue até a próxima sexta-feira pelas cidades localizadas na Região Leste de Mato Grosso.

O evento é um dos maiores e mais aguardados do setor produtivo no Estado e tem por objetivo levar informação e discutir assuntos relevantes para os associados à entidade. O tema escolhido pela diretoria para esta edição foi “Custo + Tributação = Agricultura em Risco”, que desdobrou subtemas que impactam a produção agropecuária como Funrural, Lei Kandir e Fethab.

O tema central vem sendo apresentado durante a palestra do economista e comentarista do Canal Rural, Miguel Daoud. E como novidade para esta edição, após a palestra ocorre uma mesa redonda com a participação do presidente Antonio Galvan, diretor-executivo da Aprosoja Brasil, Fabricio Rosa, vice-presidentes regionais e delegados coordenadores de cada cidade.

A mediação ficou a cargo do jornalista e apresentador do Programa Direto ao Ponto, Glauber Silveira. Outra inovação desta edição foi o momento aberto para perguntas do público.



Evento contempla 24 municípios em Mato Grosso



# EDUCAÇÃO E AFETIVIDADE: ESSE É O COLÉGIO JEAN PIAGET

Há 16 anos, o Colégio oferece educação qualificada em Sinop

FOTO: JOSÉ ROBERTO GONÇALVES

CLEMERSON MENDES  
clemersonsm@msn.com  
Colaborou José  
Roberto Gonçalves

“Agir sobre o objeto e transformá-lo”. É com esse lema do pensador suíço Jean Piaget, que a educadora e empresária Suzana Prudente Corrêa conduz há 16 anos o Colégio Jean Piaget na cidade de Sinop.

Durante essa trajetória ela buscou, e uma até hoje levar os ensinamentos adquiridos há época de quando trabalhou com grandes expoentes na educação brasileira, como é o caso de Mário Sérgio Cortella e principalmente com o patrono da educação brasileira, Paulo Freire.

Mais do que o ensino tradicional, o Colégio Jean Piaget em Sinop busca oportunizar aos seus alunos desde a sua iniciação escolar, até o momento em que se preparam para os desafios do ensino superior, um ensino-aprendizagem que busca a reflexão e a transformação do indivíduo e para isso, ela acredita que o ensinamento pode devêr ficar restrito apenas a uma sala de aula fechada, ou nas palavras dos livros didáticos. Sendo assim, os alunos do Colégio Jean Piaget têm a oportunidade de serem elementos ativos, presentes e transformadores do conhecimento.

O Vitrine desta semana convida você leitor, para acompanhar a trajetória da nossa personagem que há 40 anos dedica a sua vida a oferecer uma educação de qualidade.

**DIÁRIO DO ESTADO MT – Há quanto tempo a senhora está envolvida com educação?**

SUZANA CORRÊA – Já tem 40 anos. Comecei meu trabalho efetivo quando estava praticamente me formando, em 1980. De lá para cá, trabalhei em escolas estaduais, municipais, particulares. Comecei ensinando em faculdade. Terminei o curso de Biologia e uma das minhas professoras me convidou para lecionar.

**DE – O que te atraiu para ir à vertente educacional?**

SC – Meu curso, Ciências Biológicas, era voltado para licenciatura, e ele já nos colocava de frente com os alunos, porque nós tínhamos que fazer estágio, e durante a faculdade eu senti que tinha vocação para professora. Desde pequena, em casa, com minha família, eu ensinava meus amigos de rua dando aulas particulares para aqueles que estavam precisando de reforço. Eu sentava e ensinava todos eles.

**DE – Depois de ter iniciado no nível superior, o que te fez ‘migrar’ para os níveis de ensino anteriores?**

SC – Eu trabalhava na faculdade como professora e apareceram convites para lecionar em escolas, para disciplinas como Ciências. Era uma necessidade de pessoas que estavam procurando professores e eu encarei para constituir uma experiência. Desta forma, comecei a ir para o Estado, para o Município porque havia uma carência nessa área. E eles gostavam do meu trabalho a ponto de ter recebido muitos convites em pouco tempo depois de formada. Sempre fui muito próxima dos estudantes. A professora que me convidou na faculdade me colocava algumas incumbências, que eu sinto que algumas pessoas que me convidavam eram em função do tipo de aula que eu

aplicava, utilizando o quadro para alternativas, como desenhos, e isso chamou atenção.

**DE – Esse início foi onde?**

SC – Em São Paulo, capital, eu atravessava a cidade dando aulas. Trabalhava na OSEC (Organização Santamarense de Educação e Cultura), que é a Universidade de Santo Amaro [atualmente Unisa], e eu trabalhava nas imediações. O pessoal me chamava para ensinar nas escolas que eram próximas da universidade. Então eu trabalhava no Bairro do São José, no Grajaú, e sempre com a parte de ciências, laboratórios, que era a parte prática. Eu tenho uma grande experiência com laboratório, porque na faculdade a gente já trabalhava muito com a parte prática, e acho que em função disso me chamavam para eu trabalhar nessas escolas com ciências naturais, biologia, até com química. Um pouco menos, mas até física trabalhei.

**DE – E a vinda para Sinop?**

SC – Essa vinda para o Mato Grosso se deu num dado momento da minha vida, depois de uma longa caminhada, eu tinha vontade de montar um espaço de educação próprio. Eu acreditava que as minhas ideias seriam colocadas em prática num projeto de escola. Eu não tinha muita noção do que seria uma empresa-escola, tributos... Eu tinha muito mais a paixão, o sonho, a vocação para o magistério do que para a empresa em si. De repente, eu me vi empresária também. E aí eu fui tendo que cuidar da parte empresarial, que significa toda a instalação burocrática necessária para o funcionamento da empresa. A escola é uma empresa, embora ela tenha um caráter pedagógico muito forte que tem a ver com a minha pessoa, por eu ter me marcado como uma educadora.

**DE – A senhora conseguiu alinhar a parte empresarial, a empreendedora, com a educação?**

SC – Eu diria que sim. Como nós estamos falando muito de empreendedorismo, eu percebo que isso aconteceu. Lá atrás, não tinha essa nomenclatura, como é usada hoje em dia. Eu me vejo mais como alguém de liderança, porque você não faz nada sozinho, tanto é que minha mãe, que é minha sócia, teve um papel fundamental nessa transformação na formação da empresa. Ela foi a ‘cabeça’ empresarial. E eu vim com toda minha bagagem e experiência que construí ao longo de praticamente 25 anos em São Paulo, e depois esses últimos 15, 16 que estou em Sinop.

**DE – Como se deu a escolha do conceito do Colégio Jean Piaget em Sinop?**

SC – O conceito partiu das experiências que adquiri e por que passei. Eu trabalhei no governo de São Paulo (gestão da Luíza Erundina), na equipe do professor Paulo Freire. Ele, inclusive, foi uma espécie de chefe durante determinado período, enquanto ele foi secretário de Educação. Posteriormente, com a saída dele, o Mário Sérgio Cortella foi o meu chefe. Então se desenvolveram políticas públicas de educação e eu participei de todas essas, participei da construção de programas em escolas importantes de formação humana, como o Colégio Santa Maria. A minha conceituação veio com



Educação para os menores dentro das salas de aula, mas também fora delas



Leitura sob as árvores: alternativa às salas de aula



Atividades lúdicas e diferenciadas são a marca do Colégio

de minha própria prática, dos meus estudos e dos estudos que eu fazia coletivamente com os colegas, com as oportunidades educacionais que eu tive. Foram muito ricas.

**DE – O que conseguiu desenvolver de positivo da rede pública de ensino para o ensino particular?**

SC – Toda a conversa que tínhamos em relação ao que é conhecimento, como o constrói, o que é a realidade, os conhecimentos que brotam dessa realidade, os problemas que você tem dessa realidade, como exemplo esgotos a céu aberto. Discutíamos isso: alunos que moravam na periferia de São Paulo, e de que forma que a educação poderia ajudar a resolver aquele problema tão danoso à saúde deles. E a partir disso, a gente tinha que elaborar conteúdos científicos que mostrassem todo o problema com a contaminação, os problemas em morar em um ambiente insalubre. Tínhamos que estudar os conceitos nos livros, internet, folders, e nós elaborávamos os materiais científicos, fazendo entrevistas, buscando material no Instituto Butantã, Instituto Biológico, em várias instituições que produziam conhecimento científico, e isso fez com que a gente aprendesse que conhecimento é feito por realidade e por respaldo no passado com aquilo que

já foi sistematizado, urbanizado, que já estava descrito. E a partir disso ficou mais fácil implantar uma pedagogia. O conhecimento não é dado, ele é construído diariamente. Mas isso implica em muito estudo e muita dedicação para você identificar os problemas e buscar soluções para eles. E assim é com tudo, desde melhorar os meios de comunicação através do telefone, hoje nós temos os aparelhos celulares muito avançados. Ele não serve somente para conversar, tem inúmeras outras funcionalidades.

**DE – É perceptível que o Colégio tem uma preocupação muito grande com atividades multidisciplinares e extracurriculares. O que isso reflete na qualidade de ensino?**

SC – Fundamentalmente, o conhecimento não está circunscrito ao livro ou à apostila, ou a uma sala fechada. Expandir significa conhecer, busca, troca. Nós buscamos encontrar parcerias no ensino superior, buscar parcerias com quem está produzindo

do algum tipo de conhecimento, como o laboratório de biotecnologia da Família Bianchi. O importante é levar os alunos para a realidade, para eles perceberem que o conhecimento adquirido foi produzido a partir da realidade, do que está sendo produzido in loco. É tornar prático a metodologia de conhecimento, você busca na realidade e depois você tem o respaldo daquilo que já está sistematizado e organizado nos livros ou na internet.

**DE – Hoje, o Jean Piaget atende alunos de que faixa etária?**

SC – Pré-escola, crianças com idade até 4 anos, pré-I, pré-II, até o ensino médio, jovens de 16, 17 anos. Desde a iniciação básica até o pré-vestibular.

**DE – Que frutos o colégio já colheu quanto à preparação desses jovens e adolescentes para a vida?**

SC – Como o colégio tem 16 anos de história, é mais recente que temos visto nossos alunos terminando

do faculdade, mas o maior presente que nós tivemos foi o primeiro lugar em Medicina da nossa aluna Evelyn, que estudou aqui 13 anos. Ela ingressou na Universidade Federal de Mato Grosso (UFMT) esse ano como primeira colocada. Ela poderia escolher onde quisesse com a pontuação obtida. Nós temos encaixado alunos excelentes, brilhantes. A própria Raquel Geraldelli está cursando Jornalismo na Fasipe. A Evelyn corou nosso trabalho porque um primeiro lugar em Medicina não é toda hora que acontece, principalmente em uma federal, que é bastante concorrida. Como a quantidade de alunos no 3º ano é menor, é mais fácil para acompanharmos o destino deles, se estão bem colocados. Foram alunos honestos, parceiros, responsáveis. A minha gratidão é pelo mérito que eles alcançaram, tendo sua base de estudos aqui conosco.

**DE – Qual o diferencial do Colégio Jean Piaget?**

SC – Nós ainda insistimos numa proximidade com o jovem, a família, nós de fato trabalhamos com a afetividade em alta, os familiares sentam aqui comigo. Essa aproximação, ambiente familiar, essa amizade é real, e isso faz com que os alunos se sintam acolhidos, não sendo meros passageiros, e sim o colégio como uma extensão da casa dele.

FOTO: DIVULGAÇÃO

FOTO: ARQUIVO PESSOAL

# 'Reafirmo: Fui estuprada por Neymar', diz Najila Trindade

A modelo Najila Trindade Mendes Souza, suposta vítima de estupro de Neymar, confirmou sua versão em entrevista ao SBT na noite de ontem, cerca de uma hora antes do amistoso do Brasil com o Qatar (veja abaixo).

Diante da pergunta direta do jornalista Roberto Cabrini, se havia sofrido estupro ou se a relação tinha sido consentida, a modelo de 26 anos reafirmou a acusação que a levou a registrar um Boletim de Ocorrência na 6ª Delegacia de Defesa da Mulher na última sexta-feira: "Fui vítima de estupro. Agressão juntamente com estupro."

Segundo Najila, que admite que tinha a intenção de manter relação sexual com o atacante, a discussão começou por causa do uso de preservativo. "Eu perguntei se ele havia trazido preservativo. Eu disse que não. Então eu disse que não ia acontecer nada além daquilo. Então ele me virou, cometeu o ato e começou a me bater violentamente", declarou.

Najila também comentou sobre a mudança de advoga-

do nos últimos dias em meio à repercussão do caso. José Edgard Cunha rescindiu o contrato sob a alegação de que ela havia relatado agressão, sem mencionar estupro, e depois mudou a versão.

"Ele não estava acreditando totalmente em mim. Eu na verdade senti preconceito da parte dele. Ele disse para mim que 'você vai ter de cortar a unha, a gente vai ter de levar isso para a frente'. Deu a entender que eu não fui estuprada. 'Você fez porque você quis. Eu vou isentar essa parte. Vou falar da agressão porque eu tenho as provas, você me mostrou as provas', afirmou a modelo, ao citar o advogado. "Ele só acreditou porque viu a foto que o próprio Neymar mandou para mim. Minha foto machucada."

"Conheci pelo Instagram. Foram conversas normais. Ele respondeu e trocamos mensagens. Depois de um tempo ele pediu o WhatsApp e eu mandei"

"Ele pagou a passagem e o hotel. Era um intuito sexual, desejo meu, ficou claro pra ele. Ele perguntou quan-

do eu poderia ir, eu não podia por questão financeira e agenda no trabalho. Ele disse que podia resolver isso. Viajei com o intuito de encontrar com ele"

"Quando ele chegou estava agressivo. Como eu tinha muita vontade de ficar com ele, tentei manejar. Começamos a trocar carícias, se beijar. Até aí tudo bem. Só que ele começou a me bater. Falei: 'para, tá doendo'"

"Perguntei se ele tinha trazido preservativo. Ele disse que não. Eu disse que então não aconteceria nada e ele ficou calado, me virou, cometeu o ato. Pedi pra parar e ele continuava, batendo na minha bunda violentamente"

"A partir do momento que ele me segurou violentamente me batendo, sem preservativo, ele estava me obrigando. Fui vítima de estupro. Agressão juntamente com estupro"

"Vi o que falam de mim. Tem muitos trabalhos para fazer do que todo esse escândalo. Eu não iria me expor dessa forma para arranjar dinheiro dele"



Modelo concedeu entrevista ao SBT

## CRUZADAS

**PALAVRAS CRUZADAS DIRETAS**  
www.coquetel.com.br © Revistas COQUETEL

Estrogênio (Fisiol.)	Fonte de energia do controle remoto (pl.)	Nebulina; nevoeiro Grande (abrev.)	(?) marra: à força (pop.)	Ensinar a ler e a escrever	Imaginário; fantástico Por tela de metal em
A hora decisiva					
A água utilizada como descolorante		Possuir determinado preço			
Em (?) de: em defesa de	Cântico de louvor Barra (de roupa)		Nome; reputação Espécie de jaguada		
		Ave comedora de carniça			
Fêmea da alcateia			Agita; faz tremor Dítono de "leia"	O "guia" do pirata para o tesouro (Lit.)	
Agência espacial dos EUA (sigla)	Vogais de "vini"	Capital paraense			Silaba de "rocha"
Seduzir					
		(?) kwon do, arte marcial coreana	Erva também chamada "salsão"		
Espaço para encenar uma peça			Menor flexão verbal (Gram.)		Quilograma (red.)
Letra "eme" Página (na internet)	Distraída (fig.) Produzir som forte		O acusado no tribunal Homem, em inglês		Anestésico hospitalar
		Formato de vigas Realiza; executa		Equivalência a "tu" Avista; enxerga	
Parte mais dura da madeira	Do início ao (?): por completo				
Firme					
Ávido; guloso					

## CHARGE DO DIA

**VÍCIO EM REDES SOCIAIS**

## Horóscopo

- ♈ Áries** Ocorre um aumento das (21/3 a 20/4) obrigações e das brigas com autoridade. Acalme-se antes de se expressar. Busque práticas para minimizar o estresse.
- ♉ Touro** Aumenta sua seriedade nas (21/4 a 20/5) relações e sua rigidez de pensamento, o que atrapalha uma melhor percepção da conjuntura. Busque ter leveza.
- ♊ Gêmeos** Você foca demais nas (21/5 a 20/6) responsabilidades e nas questões da gestão patrimonial. As urgências precisam de atenção, só não se martirize.
- ♋ Câncer** A arrogância causa tensões (21/6 a 22/7) perante as incumbências mútuas. Ser duro demais só atrapalha mais a condução dos problemas que lhe cansam.
- ♌ Leão** Sua inteligência emocional é (23/7 a 22/8) demandada pelas adversidades difíceis. Encare com determinação para as resolver e abraçar as oportunidades.
- ♍ Virgem** Ao ficar mais sensível aos (23/8 a 22/9) relacionamentos, você se engaja em ações conjuntas. Só não exagere e se envolva com o que não é seu. Seja autônomo.
- ♎ Libra** Você sente mais a pressão (23/9 a 22/10) das obrigações, mas não ache que tem que resolver tudo sozinho. Estabeleça as prioridades e encaminhe as atividades.
- ♏ Escorpião** Sua integridade será (23/10 a 21/11) testada porque a conjuntura questiona valores antes definidos. Não seja dominador quando mostra o que pensa.
- ♐ Sagitário** Existem restrições (22/11 a 21/12) orçamentárias que atrapalham a evolução dos problemas. Faça ajustes no lugar de resistir. Reorganize as prioridades.
- ♑ Capricórnio** Nutra sua estabilidade (22/12 a 20/1) interna para administrar as relações com gente autoritária. Evite o drama criado pelos outros e não se dobre a eles.
- ♒ Aquário** Aumenta sua tensão por (21/1 a 19/2) causa do peso da rotina e dos desconfortos presentes. Seja sábio para buscar as saídas possíveis e abraçar as mudanças.
- ♓ Peixes** Confusões no meio social (20/2 a 20/3) causam abalos nas relações de afeto. Não se engaje neles, mesmo que o entorno incite a agressividade. Recolha-se.

**Solução**

O	H	E	N	Z	V	B	O	A
T	E	A	V	T	B	V	N	
I	L	W	I	J	O	N		
P	E	H	I	E	L	S		
D	V	E	R	E	V	W		
O	V	Z	O	H	V	E	L	
O	d	i	v	i	l	e	j	
N	W	E	L	H	F	J		
N	W	E	L	O	N	O		
N	W	E	L	E	B	I	I	
N	B	V	S	V	N			
V	L	V	V	V	B	O	T	
N	V	J	O	H	W			
N	E	L	V	A	T	O	J	
V	D	V	E	G	I	X	O	
I	N	F						

**Espaço da Mulher**

**QUEM RESPEITA SEU ESPAÇO, MERECE SEU CARINHO.**

**POLTRONAS EXCLUSIVAS PARA MULHERES**

**VERDE TRANSPORTES**

www.viagemverde.com.br

66 3531-1075  
65 3516-7500

DESPIACHE SUAS ENCOMENDAS PELA VERDE EXPRESS

# 11 dias mais turbulentos da carreira de Neymar

**CORTADO** | Jogador já havia sido liberado para depor no Rio nesta sexta-feira

DA REPORTAGEM

Nem meio tempo contra o Catar durou a esperança de ver Neymar longe das turbulências – que envolvem acusação de estupro e agressão por uma mulher de 26 anos – para ser notado novamente dentro de campo. A torção no tornozelo mais tarde foi diagnosticada como ruptura ligamentar no hospital de Brasília, o ponto culminante do capítulo mais delicado e grave nos 10 anos de carreira do atacante do PSG. Nos 11 dias dos mais delicados na Seleção.

Como de hábito, todas as lentes e atenções se voltaram para Neymar. A lesão aos 17 minutos tirou o jogador de campo e provocou mudança de regras, com a entrada no vestiário do pai do jogador, Neymar Santos Silva. Logo atrás veio Edu Gaspar.

O coordenador técnico disse que autorizou a entrada do pai de Neymar. Também esperava o presidente da República, Jair Bolsonaro, que não foi ao vestiário, mas foi até o hospital em Brasília para visitar Neymar, cerca de uma

hora antes do corte.

“Eu estava assistindo ao jogo na tribuna e fui informado de que o pai do Neymar estava próximo ao vestiário. Obviamente autorizei para ele ter o pai próximo num momento como esse. Eu autorizei o pai do Neymar a entrar no vestiário para acompanhar o atleta”, disse Edu.

A desconvoação não parecia passar pela cabeça de Tite, que rebateu mais de uma pergunta sobre o assunto avisando que não ia pensar sem fato concreto. Neymar já estava liberado até o depoimento desta sexta-feira (7), na Delegacia de Repressão a Crimes de Informática, e não embarcaria para Porto Alegre nesta quinta.

O corte é o fim de processo desgastante que dura mais de um mês. Envolve o soco num torcedor em Paris, a troca da faixa de capitão, a pequena lesão ainda na preparação em Teresópolis até o ponto mais grave, a acusação de estupro. O sentimento é duplo. Ao mesmo tempo que há baque por perder o principal jogador, também há certo alívio pelo pacote de pro-

blemas Neymar.

“Neymar é imprescindível, mas não é insubstituível. A gente pega historicamente a Copa de 1962. Pelé saiu e o time continuou jogando bem. A equipe potencializa as individualidades”, dizia Tite.

Na entrevista coletiva nem Tite nem o auxiliar Cleber Xavier ou Edu Gaspar davam sinais negativos sobre a situação do atacante. No intervalo, Tite contou ter visto apenas o tornozelo de Neymar inchado.

Tite tem até a noite do dia 13 para convocar um substituto. O procedimento exige que os exames sejam enviados à Conmebol para que a organizadora da Copa América possa validar a lesão e, só então, permitir a inscrição de um novo jogador.

Neymar saiu de campo logo após o gol de Richarlison. Sentiu dores ao tentar o drible no meio de campo. O atacante caiu no chão, se levantou e tentou seguir em campo. Ele se agachou, pediu para não receber a bola até sair para o banco de reservas, onde chorou momentos antes de descer para o vestiário.



Bolsonaro abraça Neymar e posa para foto depois de contusão

UEFA CURTIU

## Conmebol pretende reviver a Copa Intercontinental

DA REPORTAGEM

O presidente da Conmebol, Alejandro Domínguez, tem o plano de recriar a Copa Intercontinental, que entre 1960 e 2004 opôs os campeões da Libertadores e da Copa dos Campeões (depois Liga dos Campeões) da Uefa. Nesta quinta-feira, após o Congresso da Fifa em Paris, o presidente da Uefa, Aleksander Ceferin, foi questionado se havia alguma possibilidade de recriar a disputa entre os campeões continentais de Europa e América do Sul. Resposta: “Por que não?”.

Em 2017, a Fifa reconheceu os vencedores do torneio como campeões mundiais. Agora o projeto tem outro peso, menor, até porque a Fifa acaba de anunciar a criação de um novo Mundial de Clubes, com 24 participantes - sendo oito da Europa e seis da América do Sul. A Conmebol não quer criar concorrência ao torneio da Fifa, mas aproveitar o fato de que os duelos entre clubes de diferentes continentes vão ficar bem menos frequentes - o novo Mundial só será disputado uma vez a

CAMPEONES INTERCONTINENTALES RECONOCIDOS POR LA FIFA COMO CAMPEONES MUNDIALES DE CLUBES

Rank	Clube	Anos
1	Estudiantes de La Plata	1968
1	Olimpia	1979
1	Gremio	1983
1	River Plate	1986
1	Racing	1967
1	Pezenoord	1970
1	Atlético de Madrid	1974
1	Flamengo	1981
1	Estrella Roja	1991
1	Vélez Sarsfield	1994
1	Borussia Dortmund	1997
2	Independiente	1973, 1984
2	Juventus	1985, 1995
2	Santos	1962, 1963
2	Internazionale	1964, 1965
2	São Paulo	1992, 1993
2	Ajax Amsterdã	1972, 1993
2	Bayern Múnich	1976, 2001
2	Porto	1997, 2004
3	Milan	1969, 1989, 1990
3	Real Madrid	1960, 1998, 2002
3	Peñarol	1961, 1966, 1982
3	Boca Juniors	1977, 2000, 2003
3	Nacional	1971, 1980, 1988

### Clubes campeões do antigo torneio intercontinental de clubes

cada quatro anos.

O assunto é tratado com cautela, como um plano que precisa ser bem trabalhado para não ser descartado prematuramente. A entidade sul-americana não vê possibilidade de tirar a ideia do papel antes de 2021, ano em que estreia o novo formato do Mundial de Clubes, com 24 participantes.

A “nova” Intercontinental também envolveria menos custos, menos tempo e uma organização mais simples, já que envolveria apenas dois times se enfrentando num campo neutro. Também é provável que o plano da Conmebol enfrente resistência na ECA, a associação de clubes europeus.

A Intercontinental foi

organizada pela última vez em 2004. A partir do ano seguinte, entrou no calendário o Mundial de Clubes da Fifa, disputado por sete times, representantes das seis confederações e do país-sede - Japão, Emirados Árabes Unidos e Marrocos já abrigaram o campeonato. Em 2019 e 2020, suas últimas edições, o torneio será no Catar.

TRANSFERÊNCIAS

## Corinthians já se prepara para a abertura da janela internacional

DA REPORTAGEM

O Corinthians espera a abertura da janela de transferências para definir qual será a postura diante de eventuais propostas por seus atletas. Há a possibilidade de venda de pelo menos um jogador. Porém, a diretoria do Timão assegura ainda não ter recebido ofertas. A possível venda de jogadores serviria para dar respiro aos cofres do clube. Mesmo “sem problema de dinheiro” o Corinthians se planeja para vender um ou dois jogadores, como afirmou o diretor financeiro Matias Romano Ávila ao Globoesporte.com no começo do mês passado. O orçamento alvinegro para esta temporada prevê arrecadação de R\$ 50 milhões com transferência de atletas.

Há um entendimento de que a janela do meio do ano, que abre em junho e julho, dependendo do país, é a mais interessante e pode render ao clube negócios melhores. Alguns jogadores estão em evidência, como Pedrinho, de 21 anos, com contrato até dezembro de 2020, e Mateus Vital, da mesma idade, com vínculo até o fim de 2021. Mas as situações são diferentes.

Enquanto o estafe de Vital mantém discrição, o de Pedrinho assegura ter recebido inúmeras sondagens. Clayson, de 24, e titular absoluto da equipe, é outro na mira de times de fora do país. Seu contrato também vai até o fim de 2021. Veja abaixo quem pode sair.

**PEDRINHO**

Atualmente com a seleção olímpica para a disputa do Torneio de Toulon, na França, Pedrinho tem sido titular e cresceu de produção do começo do ano para cá. Seu estafe assegura que há “bastante contato” com times de fora e tem a intenção de negociar.



Pedrinho com a camisa do Corinthians: pode sair

SÉRIE B

## Cuiabá terá 5 desfalques

DA REPORTAGEM

O Cuiabá enfrenta nesta sexta-feira (7) o Londrina, às 18h15, pela 7ª rodada da Série B do Campeonato Brasileiro, no Estádio do Café. A equipe ocupa a 10ª colocação na competição nacional, com 8 pontos, sendo duas vitórias, dois empates e duas derrotas. Já o time londrinense está no G4, em 3º, com 13 pontos: quatro vitórias, um empate e uma derrota.

Para este duelo, o técnico Itamar Schülle tem alguns desfalques importantes. Os volantes Jean Patrick e Alê estão suspensos. Outra baixa é o zagueiro Edson Borges, titular em todos os jogos, que está machucado e não viajou. Eduardo Ramos segue sem condição de jogo e o atacante Júnior Todinho teve lesão muscular contra a Ponte Preta.

Na zaga, o zagueiro canhoto Alef deve ganhar sua



Equipe treinou ontem em academia de Londrina

primeira oportunidade na Série B. A probabilidade é dos volantes Escobar e Marinho assumirem o meio-campo, juntamente com o meia Escudero. No lugar de Júnior Todinho, o técnico Itamar tem algumas opções, como os atacantes Hugo Cabral, Rodolfo e Jailson.

As boas notícias são os

retornos do lateral-esquerdo Danilo e do atacante Caio Dantas, que se recuperaram de lesões no tornozelo e embarcaram com a equipe para o Paraná.

O time deve ir a campo com: Victor Souza; Toty, Edinei, Alef e Danilo; Escobar, Marinho e Escudero; Felipe Marques, Matheus Pato e

Hugo Cabral.

Há quatro jogos sem vencer, a pressão por pontuar aumentou no Cuiabá. A equipe joga hoje contra o Londrina e na próxima terça-feira (11) recebe o Atlético-GO na Arena Pantanal, antes da paralisação de 30 dias da Série B para a realização da Copa América no Brasil.

FOTO: DIVULGAÇÃO

FOTO: ASSESSORIA

FOTO: DIVULGAÇÃO

FOTO: MARCOS RIBOLLI

# Lei Federal agora permite internação involuntária de dependentes químicos

**SANCIONADA** | Texto determina que internação depende de aval de médico e terá prazo máximo de 90 dias

DA REPORTAGEM

A Lei nº 13.840, de 5 de junho de 2019, que prevê, entre outras medidas, a internação involuntária de dependente de drogas, foi publicada no Diário Oficial da União desta quinta-feira (6).

Ela foi sancionada pelo presidente da República, Jair Bolsonaro, e dispõe sobre o Sistema Nacional de Políticas Públicas sobre Drogas e as condições de atenção aos usuários ou dependentes e para tratar do financiamento das políticas sobre drogas.

No seu artigo 23-A, o texto diz que o tratamento do usuário ou dependente de drogas deverá ser ordenado em uma rede de atenção à saúde, com prioridade para as modalidades de tratamento ambulatorial, incluindo "excepcionalmente formas de internação em unidades de saúde e hospitais gerais nos termos de normas dispostas pela União e articuladas com os serviços de assistência social e em etapas".

Entre essas etapas, está a que trata da internação do dependente, que somente deverá ser feita em "unidades de saúde ou hospitais gerais, dotados de equipes multidisciplinares e deverá ser obrigatoriamente autorizada por médico

devidamente registrado no Conselho Regional de Medicina (CRM) do estado onde se localize o estabelecimento no qual se dará a internação".

De acordo com a lei, serão consideradas dois tipos de internação: voluntária e involuntária. Na internação involuntária, o texto diz que ela deve ser realizada após a formalização da decisão por "médico responsável e indicada depois da avaliação sobre o tipo de droga utilizada, o padrão de uso e na hipótese comprovada da impossibilidade de utilização de outras alternativas terapêuticas previstas na rede de atenção à saúde".

O documento indica que a internação involuntária deverá ocorrer no prazo de tempo necessário à desintoxicação do paciente, "no prazo máximo de 90 dias, tendo seu término determinado pelo médico responsável; e que a família ou o representante legal poderá, a qualquer tempo, requerer ao médico a interrupção do tratamento".

A lei prevê também que todas as internações e altas deverão ser informadas, em, no máximo, de 72 horas, ao Ministério Público, à Defensoria Pública e a outros órgãos de fiscalização, por meio de sistema informatizado único".



FOTO: DIVULGAÇÃO

Internação não dependerá da boa vontade do usuário

Fone/Fax:  
(66) 3535-1090

**CAMPING CLUB**

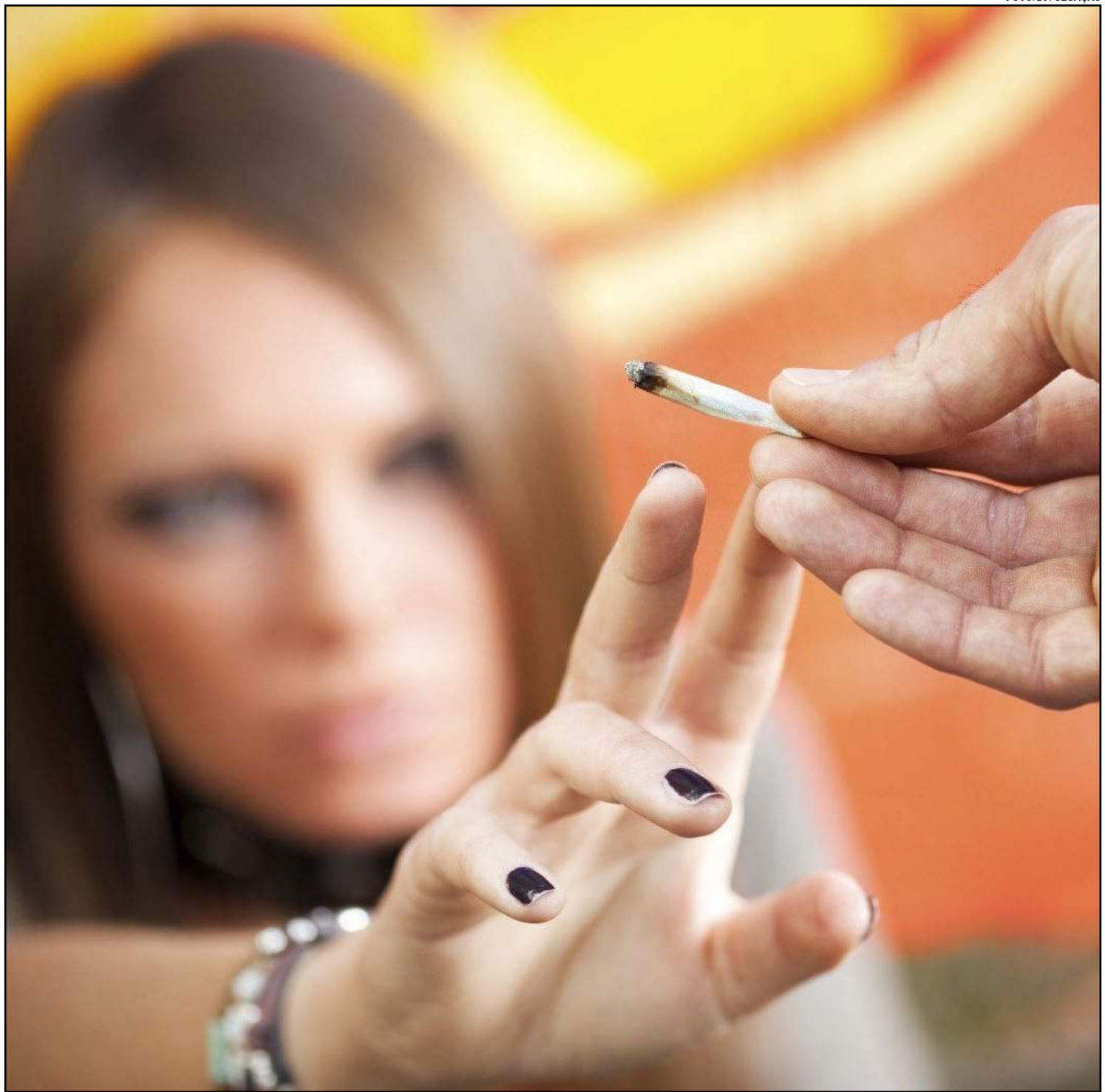
**PRAZER DE MORAR BEM!**

Fundado em:  
30/05/1993

Sinop - MT

## Pavimentação asfáltica em ritmo acelerado



O ESTADO DE  
MATO GROSSO TEM  
UM NOVO JORNAL

**DIÁRIO DO ESTADO**  
(66) 3535 - 1000

www.diariodoestadomt.com.br