



Mato Grosso
quinta-feira, 20 de junho de 2019
Ano I - Edição 74 - R\$ 2,00
Informações: 66 3535-1000



Manhã Tarde Noite Máx 33 | Mín 20



REPRODUÇÃO

SINOP

Motoristas transitam a 125 km/h nas avenidas

A Secretaria de Trânsito de Sinop realizou um estudo com equipamentos móveis para aferir a velocidade nas principais avenidas e divulgou um balanço com os números dos testes realizados. Toda a aferição foi feita durante o dia, quando o tráfego é mais intenso. No cruzamento das avenidas Itaúbas com Flamboyants, a maior velocidade chegou a 125 km/h.

Página 6

SINOP

Câmara devolve R\$ 550 mil à Prefeitura

DIVULGAÇÃO



Um grupo de vereadores se reuniu com a prefeita Rosana Martinelli para devolução de parte dos recursos não utilizados pela Câmara de Sinop referentes ao duodécimo. **Página - 3**

DIVIDIU MESMO?

MT custeia previdência do seu vizinho MS

ASSESSORIA



Em outubro/1977, através de uma Lei Complementar, assinada pelo então presidente Ernesto Geisel, ocorreu a oficialização da divisão de Mato Grosso, criando o Mato Grosso do Sul. **Página - 3**

Soja (saca 60Kg) Venda

Sinop.....	R\$ 64,00
Sorriso.....	R\$ 64,20
Lucas R. Verde.....	R\$ 65,00
Nova Mutum.....	R\$ 65,50
Rondonópolis.....	R\$ 68,80

Fonte: IMEA

Milho (saca 60Kg) Venda

Sinop.....	R\$ 22,15
Sorriso.....	R\$ 22,25
Lucas R. Verde.....	R\$ 22,95
Nova Mutum.....	R\$ 23,45
Rondonópolis.....	R\$ 29,35

Fonte: IMEA

Arroz (saca 60Kg) Venda

Sinop	
Arroz Sequeiro Cultivar Primavera.....	R\$ 43,50
Sorriso	
Arroz Sequeiro Cultivar Primavera.....	R\$ 43,53

Fonte: AGROLINK

Algodão

Cuiabá.....	R\$ 91,05
Sorriso.....	R\$ 89,61
Lucas R. Verde.....	R\$ 89,61
Nova Mutum.....	R\$ 89,61
Rondonópolis.....	R\$ 91,79

Fonte: IMEA

Boi Gordo (compra comercial)

Lucas R. Verde.....	R\$ 139,00
Nova Mutum.....	R\$ 140,00
Rondonópolis.....	R\$ 142,00

Fonte: IMEA

ÍNDICES DE PREÇOS

Cesta Básica.....	R\$ 453,25
-------------------	------------

Fonte: IMEA

Cotações

	Dólar
-0,249 %	R\$ 3,8501
	Bovespa
0,9 %	100.303,41 pts
	Euro
-0,197 %	R\$ 4,3141

Selic (6,5% a.a.)	Salário mínimo R\$ 998,00
-----------------------------	-------------------------------------



JOSÉ ROBERTO GONÇALVES

Atividade física em studio é bem melhor!

Alternativas ao estilo clássico de academias estão ganhando espaço no mercado. Por isso, o Studio Hobbie é pioneiro em Sinop com treinamentos funcionais, dirigidos individualmente para cada aluno, atendendo de forma personalizada suas necessidades.

Página -9



DIVULGAÇÃO

AINDA MAIS PROTAGONISTA

Nem parecia uma atleta que sofreu uma lesão no começo de uma preparação para Copa do Mundo. Aqueles dias de tratamento intenso para o problema na coxa esquerda exigiram muita força mental de Marta. **Página -6**

IMPACTOS DE INSUMOS

Debate sobre os defensivos

ASSESSORIA



O presidente da Aprosoja-MT Antonio Galvan participou de audiência pública para debater o uso de defensivos agrícolas em áreas de agricultura no estado.

Página - 8

COMEÇA SEXTA

3ª edição da Startup Weekend

DIVULGAÇÃO



Pelo terceiro ano consecutivo, a CDL Sinop apoia, patrocina e sedia a Startup Weekend que, em sua 3ª edição, será realizada entre os dias 21 e 23 de junho. Serão 54 horas de imersão em novos negócios.

Página - 07

Editorial

Disputa virtual

Uma agência de marketing na Espanha, chamada Enviawhatsapp, participou, em 2018, da campanha à Presidência de Jair Bolsonaro (PSL) com disparos em massa de mensagens políticas em aplicativos e redes sociais. O dono da empresa, Luis Novoa, diz em áudio obtido e confirmado por esta Folha que “empresas, açougues, lavadoras de carros e fábricas” brasileiros adquiriram seu software durante as eleições. O proprietário afirma, contudo, que desconhecia a finalidade das aquisições até que o WhatsApp cortou, sob alegação de mau uso, as linhas telefônicas de sua empresa. O caso vem à tona oito meses depois de o jornal ter revelado, em outubro de 2018, que empresas do Brasil compraram pacotes de disparos em massa de mensagens contra o PT com vistas a uma operação propagandística para apoiar Jair Bolsonaro no segundo turno. As campanhas eleitorais de 2018, como se sabe, se deram dentro de um quadro inédito de participação da internet, tanto por meio de aplicativos quanto de redes sociais. Nesse ambiente — reconheça-se, de difícil controle — não foi apenas o candidato do PSL que se beneficiou de expedientes virtuais espúrios. Disparos em massa e a praga das fake news também atuaram a favor de outros partidos, como os tradicionais PT e PSDB. Há uma série de desobediências à legislação eleitoral nesses procedimentos. A compra de disparos em massa, por exemplo, pode ser enquadrada como financiamento irregular de candidaturas, já que empresas, segundo a atual legislação, estão proibidas de fazer doações. Além disso, é vedado o recurso a mecanismos automáticos de disseminação de mensagens, como os chamados robôs — de fato uso, como é notório, durante a disputa.

Por outro lado, a lei permite a contratação de impulsionamentos on-line a favor de candidaturas, mas a operação só é autorizada a partidos, coligações e candidatos — e por meio da ferramenta responsável pelo serviço, cujo provedor deve ter sede e foro no Brasil ou representante legalmente estabelecido no país. O caso divulgado pela Folha no ano passado mereceu atenção da Procuradoria-Geral da República, da Polícia Federal e do Tribunal Superior Eleitoral (TSE), que instaurou um procedimento para apurar os fatos. Até aqui, contudo, o processo pouco ou nada avançou. Antes de tudo, o que de fato salta aos olhos nesses episódios é o elevado grau de dificuldade para definir as regras e fiscalizar seu cumprimento no mundo da comunicação digital. Na prática, qualquer pessoa pode, de seu computador, contratar pacotes de disparos em massa e interferir na campanha. Estabelecer controles eficazes e punições proporcionais é um desafio que ainda está por ser vencido.

“

Há uma série de desobediências à legislação eleitoral nesses procedimentos

”

Ranking dos Políticos - Facebook



IMAGEM DO DIA



Crédito: ACNUR/Divulgação

O Brasil recebeu cerca de 80 mil novos pedidos de refúgio em 2018 — mais que o dobro dos 33,8 mil requerimentos de 2017. O aumento colocou o país como o sexto que mais recebeu solicitações do tipo no último ano. Os dados são de um estudo sobre pessoas forçadas a deixar suas regiões de origem por motivos de guerra, perseguição, violência e violação aos direitos humanos. No total, cerca de 70,8 milhões se enquadraram nessa condição no ano passado.



BATE-REBATE

O deputado federal José Medeiros (Podemos) podia ter “ido dormir sem essa”. Ele foi respondido à altura pelo jornalista Glenn Greenwald, do site The Intercept Brasil, ao questionar as razões do americano ainda não ter sido preso. Greenwald é responsável pelo vazamento de conversas que teriam sido protagonizadas pelo ministro da Justiça Sérgio Moro e o procurador da República Deltan Dallagnol e que colocariam em xeque a Operação Lava Jato. Moro, por sinal, esteve dando explicações aos senadores durante todo o dia de ontem.

BATEU, LEVOU

Medeiros começou dizendo: “Se a pessoa é pilhada com algo roubado é presa por receptação. A pergunta é: por que @ggrenwald ainda está solto?”, questionou o deputado em sua página no Twitter. Greenwald, em seguida, respondeu: “Alguém tem uma cópia da Constituição que possa emprestar a este deputado autoritário (e não exatamente ético)?”. Na resposta o americano ainda anexou o link de uma matéria que fala sobre a cassação de Medeiros enquanto era senador, por uma suposta fraude em ata envolvendo o empresário sinopense Paulo Fiúza.

NÃO VAI CEDER

A deputada Janaina Riva contou que, antes dos servidores da Educação deflagrarem greve, ela os alertou sobre o “pulso firme” do governador Mauro Mendes. “Quando me procuraram antes da greve, dei a sugestão a eles para que esperassem um pouco mais. A gente [parlamentares] tinha dito isso uma vez, de que Mauro Mendes era diferente do Pedro Taques. Que dificilmente ele iria ceder à pressão”, disse. Mendes já afirmou que não há condições de atender às reivindicações.

INTERLIGADO

Por preço de original

Convivemos, há muito tempo, com a pirataria e a falsificação. Muita gente compra produtos com essa origem pelo preço atraente, outros por não conseguirem diferenciar um do outro. Seja como for, quando se compra algo pirata se tem a certeza de que não se pode esperar a mesma qualidade do produto de referência.

Um dos grandes indicativos que nos leva a identificar a falsificação, em linhas gerais, é o valor, abaixo do praticado habitualmente. Mas alguns falsificadores perceberam que isso serve de “termômetro” para o cliente e resolveram mudar de estratégia, simplesmente colocando o produto falsificado pelo mesmo valor do original.

Isso mesmo: você vai comprar o produto e ele tem a mesma aparência e o mesmo preço que paga com frequência. Do que desconfiar? Então, com essa nova “modalidade” de venda de produtos pirata muita gente tem “embarcado” nessas compras e só percebe depois, durante o uso do produto, que algo está errado.

Se você imagina que é difícil “esbarrar” em situações como essas está enganado:



um amigo meu comprou um produto que utiliza para sua saúde e encontrou, dentro do pote, algo que identifiquei como sendo pó de gelatina sabor tangerina, que em nada tem a ver com o produto adquirido. Uma pessoa da minha família comprou um chinelo de marca, em uma loja que se autopromove oficial (você dificilmente vai atrás de “confirmar” isso antes da compra) e com poucos dias de uso o produto começou a deformar e soltar a tinta.

Em ambos os casos o valor do produto falsificado era exatamente igual ao do original. Em um dos casos a compra foi feita via Mercado Livre, no outro, em uma loja física, devidamente caracterizada e “decorada” de forma convincente. A coisa está feia...

E a gente vai ficando por aqui. Suas opiniões, sugestões e críticas são muito importantes, e você pode entrar em contato pelo fone (66) 99971-6500, pelo e-mail, lsmussi@hotmail.com ou visitar nosso perfil em facebook.com/paginadocareca. Do mais um grande abraço, e até a próxima, se Deus quiser!



POR LEANDRO CARECA

Ampliação da produção já depende de ferrovias

Uma nova safra recorde de milho e algodão começou a ser colhida e deve avançar a produção em junho e julho. Além do fator produtividade e a cotação dos produtos, uma das dúvidas é saber se o Estado de Mato Grosso terá infraestrutura e logística suficiente para escoar a safra atual até aos mercados consumidores da Ásia e Europa, entre outros destinos.

Todo ano, empresários do setor, produtores e governos têm dificuldade de criar condições para transportar grãos, oleaginosas e fibras. Para se ter uma noção, o último levantamento da (Conab) Companhia Nacional de Abastecimento, divulgado pela mídia semana passada, mostra que a safra total de 2018/2019 será de 66,36 milhões de toneladas, um crescimento de 7,5%. Em todo o Brasil, a produção atingirá 238,9 milhões de toneladas. Mato Grosso detém 28 por cento da produção nacional. A pergunta que não quer calar é se veremos filas de caminhões em terminais, como o Multimodal de Rondonópolis, Alto Araguaia (eixos ferroviários) e em armazéns de empresas.

Uma outra vertente apontada por dados do Ministério da Economia mostra que Mato Grosso praticamente dobrou suas exportações de algodão em relação a 2018, se considerado o período janeiro a maio. Neste ano, os negócios externos somaram 447,96 mil toneladas de fibra exportada pelo Brasil no intervalo dos cinco meses. O Estado representou 66,17% das exportações do país, com 296,43 mil toneladas entre os mesmos meses. A China, em guerra comercial com os Estados Unidos, importou 80,94 mil toneladas. Já a Indonésia adquiriu 54,30 mil toneladas — sendo estes dois países asiáticos responsáveis por 45,62% da exportação de pluma de Mato Grosso. Na safra 2018/2019, o Estado produzirá 1,846 milhão de toneladas de algodão em pluma, ou seja, 35,4% a mais em relação ao ciclo agrícola passado.

A tendência apontada pelo Instituto Mato-grossense de Economia Agropecuária é que pelo menos três fatores — o impasse comercial EUA-China, a demanda de países asiáticos e a produção recorde da safra 2018/2019 de algodão — devem alavancar níveis nunca atingidos de exportação de pluma mato-grossense, maior produtor do Brasil. Não é preciso reforçar que é essencial a logística de volumes em grande escala, como ferrovias, para levar os produtos ao exterior. Os preços crescentes da pluma e o crescimento da área de plantio do algodão em todos os estados impactaram o crescimento da produção.

No caso do milho, Mato Grosso já exportou 4,922 milhões de toneladas, resultado extraordinário para o período de janeiro a maio deste ano. Em 2018, nos 5 meses, foram 3,791 milhões de toneladas. O porto de Barcarena, no Pará, com 1,341 milhão de



WELYDA CRISTINA DE CARVALHO

toneladas, já é a segunda rota de exportação do milho mato-grossense este ano, de janeiro a maio, na chamada logística pelo Arco Norte, o que reforça a necessidade da implantação da Ferrogrão e da construção e interligação da Ferrovia de Integração Centro-Oeste (FICO) com a Ferrovia Norte-Sul.

O que pode mitigar o escoamento da produção é que, no caso do milho, a commodity será consumida internamente em Mato Grosso, com o início da operação de fábricas de etanol, esse fator abre uma janela de oportunidades de negócio ao produtor, segundo o IMEA, além da demanda para o confinamento de bovinos. Mas, não alivia a falta de armazenamento e eficiência dos modais para o fluxo dos produtos. Entretanto, de novo vem a preocupação: terá Mato Grosso resolvido seus gargalos de logística para “tirar a safra da lavoura”? Há sinais positivos no radar para responder. Mas, os projetos têm que ser efetivados de verdade. Porém, de olho no campo nos últimos 6 meses foi possível verificar a construção de armazéns nas áreas produtivas. Ademais, a expansão da produção está ligada ao uso de áreas de pastagens ou degradadas. Esse volume todo cada vez maior de produção para ser transportado adequadamente depende, de novo, dos eixos ferroviários planejados, como a Ferrovia Norte-Sul, a FICO e a Ferrogrão.

Para efeito de comparação, há 10 anos Mato Grosso produzia 28,3 milhões de toneladas de grãos, fibras e oleaginosas, segundo a Conab. E veja que no início do artigo citei que a previsão para 2018/2019 é de 66,36 milhões de toneladas, dado da mesma Conab. Ou seja, mais do que dobramos em 10 anos de produção. E mesmo com rodovias ruins, e eixo ferroviário incompleto, e sem hidrovias, a safra é escoada, a duras penas. Imagine com maior produção de soja, algodão e milho a cada safra diante da demanda que se apresenta nos próximos anos?

Por isso, defendemos, desde o início do ano, quando publicamos neste espaço nosso primeiro artigo, um debate em que todos, empresários, governantes, parlamentares e agências reguladoras fixem seu foco na melhoria e na adequada infraestrutura capaz de dotar Mato Grosso com suporte para sua produção agrícola, com melhor condição para produtividade, competitividade exterior e, por consequência, melhor geração de emprego, tributos e renda. Mato Grosso tem pressa na infraestrutura e logística!

WELYDA CRISTINA DE CARVALHO É ADVOGADA, PÓS-GRADUADA EM DIREITO PROCESSUAL CIVIL PELA FESMP/MT

CLIC FINAL

O que devemos “aprender” com essa nova modalidade de pirataria? Que devemos, independentemente das aparências e impressões, conferir criteriosamente as características do produto, buscando detalhes que garantam sua autenticidade. Se ainda assim restarem dúvidas o melhor a se fazer é desistir da compra. Na esmagadora maioria dos casos não vale a pena “arriscar”.

DIÁRIO DO ESTADO

Diário do Estado de Mato Grosso

CE DE OLIVEIRA GRAFICA E EDITORA-ME
CNPJ: 22.770.157/0001-39
Rua dos Angelins, 10 Sala 02 - Jardim das Oliveiras - Sinop-MT
CEP 78552-442 Caixa Postal 180

Diretor-Geral
Carlos Oliveira

Diretor de Redação
José Roberto Gonçalves

Editor de Política
Clemerson Mendes

Diagramação e Artes
Thiago Slovinski

E-mails

atendimento@diariodoestadomt.com.br
comercial@diariodoestadomt.com.br

redacao@diariodoestadomt.com.br

Fone: 66 3535-1000

OS ARTIGOS DE OPINIÃO ASSINADOS POR COLABORADORES SÃO DE RESPONSABILIDADE EXCLUSIVA DE SEUS AUTORES

ASSINATURAS

Sinop - R\$ 600,00 anual

Outras cidades - R\$ 800,00 anual

66 9 9984-4633

66 9 9994-3338

www.diariodoestadomt.com.br

Câmara devolve R\$ 550 mil para Prefeitura de Sinop

RECURSOS ECONOMIZADOS | Ato marcou a devolução dos recursos que serão utilizados para asfaltar Estrada Jacinta

CLEMERSON SM
clemersonsm@msn.com

Um grupo de vereadores, liderados pelo presidente da Câmara, Remídio Kuntz (PR), se reuniram na última terça-feira (18), com a prefeita de Sinop, Rosana Martinelli (PR), para um ato oficial de devolução de parte dos recursos não utilizados pela Câmara referentes ao duodécimo.

Entre os meses de janeiro e junho, os parlamentares de Sinop economizaram um montante de R\$ 1,4 milhão. Deste valor, R\$ 550 mil foram devolvidos ao Executivo no ato com a prefeita que aconteceu no Paço Municipal.

O presidente da Câmara disse que o dinheiro da devolução já está nos cofres do Executivo e reiterou ainda que apesar de divergências entre os dois poderes em alguns projetos, o Legislativo não pode atrapalhar o

Executivo, pois eles têm que pensar é na população.

“Passamos o dinheiro ontem (17) através Caixa e hoje viemos fazer a visita e esse pedido a prefeita. Nós não podemos atrapalhar o município, não podemos atrapalhar a prefeitura. Às vezes a gente tem divergências em alguns projetos, mas a gente tem que pensar na população. Essa economia não é da mesa, é dos 15 vereadores de Sinop. Dando toda estrutura para os servidores ainda conseguimos essa economia”, destacou o presidente do legislativo municipal.

A prefeita Martinelli reconheceu o esforço da Câmara de Vereadores na economia dos recursos, agradeceu pelo gesto e já informou que os R\$ 550 mil devolvidos serão investidos para realizar a pavimentação asfáltica da Estrada Jacinta.

“Agradecemos ao presidente Remídio e aos 15 vereadores por essa devolução que vamos estar revertendo

em obras. Atendendo ao pedido da população, atendendo ao pedido da Câmara de Vereadores, nós vamos estar executando essa obra ainda no ano de 2019, prometeu Rosana.

O asfaltamento da Estrada Jacinta deve custar cerca de R\$ 5 milhões, sendo que a maior parte do recurso será investido na drenagem, devido ao grande volume de água que passa por aquele local no período chuvoso.

Parte dos recursos adquiridos com a arrecadação do IPTU também serão utilizados para concretização da obra, juntamente com mais R\$ 825 mil via emenda parlamentar do ex-deputado federal Nilson Leitão (PSDB), com recursos do Estado via emenda do deputado estadual Dilmar Dal’Bosco (DEM), além de mais R\$ 1 milhão oriundos da iniciativa privada via empresários do ramo imobiliário que vai contabilizar um montante de R\$ 1 milhão.



Vereadores em ato com a prefeita Martinelli

HERANÇA INDEVIDA?

Mesmo após divisão do Estado, MT custeia previdência de MS

DA REPORTAGEM

Em outubro 1977 através de uma Lei Complementar, assinada pelo então presidente Ernesto Geisel, ocorreu a oficialização da divisão do Estado de Mato Grosso, criando o Mato Grosso do Sul.

Com pouco mais de quatro décadas da divisão, o estado original, Mato Grosso, ainda arca com o pagamento de 152 aposentadorias e 544 pensões de servidores que passaram a ser pertencentes ao estado de Mato Grosso do Sul.

Ao todo, só em 2018, o valor pago por Mato Grosso aos beneficiários, ultrapassou a casa dos R\$ 60 milhões. Os dados foram constatados pelo MT Prev, e apresentados pelo presidente da autarquia, Eliton Oliveira de Souza e pela equipe técnica da Assembleia Legislativa, criada pela CPI que trata da previdência mato-grossense.

DÉFICIT - Outra situ-

ação que provoca astronômico passivo nas contas do MT Prev diz respeito ao reequilíbrio de aposentadorias e pensões em razão de leis que instituíram planos de carreira para diversas categorias de servidores públicos nas décadas recentes, seja por via administrativa, seja por força de decisões judiciais. Os valores são impressionantes e totalizam quase R\$ 50 milhões anualmente, apenas em acréscimo aos benefícios.

Atualmente, o MT Prev paga quase 28 mil aposentadorias e quase sete mil pensões por morte. Todos os benefícios concedidos e pagos são auditados e passam pelo crivo do controle interno, por meio da Controladoria-Geral do Estado (CGE) e externo, pela Secretaria Especial de Previdência do Tribunal de Contas do Estado de Mato Grosso (TCE/MT). O presidente da autarquia mostrou preocupação com o déficit previdenciário crescente, que bateu a soma de



FOTO: FÁBIO RODRIGUES / ALMT

Reunião da CPI da Previdência

R\$ 1,1 bilhão no exercício do ano passado. “Essa diferença entre o que arrecadamos com as contribuições e o que temos a pagar em benefícios é coberta por recursos do

Tesouro estadual, isto é, dinheiro que deixa de ir para atender educação, saúde, segurança pública e outras demandas sociais”, alertou Eliton Souza.

DECRETO DAS ARMAS

Campos e Fagundes votam contra e Selma favorável

CLEMERSON SM
clemersonsm@msn.com

Aconteceu na última terça-feira, votação no Senado Federal, com parecer da Comissão de Constituição e Justiça (CCJ), que acabou por suspender o decreto do presidente Jair Bolsonaro (PSL), que busca facilitar a compra e o porte de armas no país.

Dos três senadores mato-grossenses, dois deles, Wellington Fagundes (PR) e Jayme Campos (DEM), se juntaram aos outros 45 senadores que votaram pela suspensão do decreto presidencial. Já a senadora Selma Arruda, do mesmo partido do presidente, votou contrária ao parecer da CCJ, outros 27 senadores votaram como a senadora de Mato Grosso.

Com a definição do veto, a matéria agora vai para apreciação dos deputados na Câmara. Enquanto a Câmara dos Deputados não votar o tema e confirme a decisão do Senado, o decreto do presidente Jair Bolsonaro continua valendo.

“Por 47 a 28, o Senado derrotou nosso Decreto sobre CACs e Posse de Armas de Fogo. Esperamos que a Câmara não siga o Senado, mantendo a validade do nosso Decreto, respeitando o Referendo de 2005 e o le-

gítimo direito à defesa”, disse Bolsonaro, no Twitter.

O texto chegou ao Plenário em regime de urgência, depois de passar pela Comissão de Constituição e Justiça (CCJ) na última quarta-feira (12). O colegiado rejeitou o parecer original do senador Marcos do Val (Cidadania-ES), que era contrário ao PDL 233/2019 e favorável ao decreto de Jair Bolsonaro.

Com a rejeição, a CCJ adotou como parecer um voto em separado do senador Veneziano Vital do Rêgo (PSB-PB). Para o parlamentar, o presidente da República “extrapolou o poder regulamentar”.

Vários senadores favoráveis à derrubada do decreto presidencial relataram que sofreram ameaças e agressões nas últimas semanas — principalmente por meio de redes sociais ou aplicativos de mensagens — por serem contra o decreto. Os relatos fizeram o presidente do Senado, senador Davi Alcolumbre (DEM), se solidarizar com os demais 80 senadores e dizer que o Senado mostrou sua grandeza ao votar o PDL sem ser pressionado por essas ameaças. Uma das que relatou ameaças recebidas foi a senadora Eliziane Gama (Cidadania).

GREVE NOVELESCA

Sintep pressiona deputados que pressionam governador

DA REPORTAGEM

Depois de receber Sindicato dos Trabalhadores da Educação (Sintep) e representantes do movimento grevista da educação na tarde de terça-feira (18) a vice-presidente da Assembleia Legislativa, deputada estadual Janaina Riva (MDB), usou a tribuna durante a sessão para reafirmar o apoio aos servidores públicos e à luta dos educadores pela garantia dos direitos deles. A parlamentar que tem feito um trabalho de articulação junto ao governo e demais Poderes, sugeriu a união de todos e a formação de uma força tarefa para pôr fim à greve.

Quando conversava com alguns servidores no meu gabinete na tarde de hoje eu disse a eles da necessidade realmente de vir uma proposta do Poder Executivo para fazer cessar a greve. Isso é imprescindível tanto para os servidores públicos, quanto para a Assembleia Legislativa para que nós posamos fazer qualquer tipo de trabalho.

Temos discutido nos últimos dias não só a lei, mas

também outras possibilidades, porque várias sugestões foram apresentadas. Muita gente distorceu o que falei sobre o momento das greves, mas quando eu falei sobre esse momento certo ou errado para a greve, todas as vezes eu deixei claro que essa opinião minha não é a do Sindicato e que eu respeito a decisão do sindicato e dos servidores. Não sou eu quem tenho que decidir quando é o momento certo de vocês entrarem em greve, mas eu jamais deixaria de dar meu apoio a todos vocês, nunca”, disse.

Na abertura da sessão de terça à noite, a galeria do plenário foi preenchida por representantes dos trabalhadores da educação das diferentes regiões do estado. A professora do Centro de Formação e Atualização dos Profissionais (Cefapro), de Cáceres, Maria Clara Amaral, acredita na pressão junto aos deputados agilizar a proposta de negociação. E, apesar do que o governo tenta implantar na mídia, o movimento nas grandes cidades continua fortalecido. “Estamos com 90% dos pro-



FOTO: SINTEP/MT

Sessão plenária da ALMT

fissionais em greve”, relatou.

Os representantes do Sintep/MT permaneceram até ontem (19), no plenário da ALMT acompanhando as sessões matutinas, como forma de pressionar dos parlamentares. “Cobramos de

cada deputado o compromisso com os profissionais da educação, que são eleitores e pressionarão inclusive os representantes regionais no parlamento”, alertou o presidente do Sintep/MT, Valdeir Pereira.



FOTO: MOREIRA MARIZ/AGÊNCIA SENADO

Plenário do Senado em votação

MT: proposta para alavancar economia é apresentada

AQUECIMENTO | Comerciantes entregam a Mauro plano de expansão sem aumento de tributos

FOTO: GCOM-MT/MAYKE TOSCANO

ASSESSORIA DE IMPRENSA

A expansão econômica como alternativa para alavancar a arrecadação do estado sem aumentar a carga tributária, foi a proposta apresentada na terça-feira (18) pelo setor produtivo do comércio de Mato Grosso, durante reunião com o governador de Mato Grosso, Mauro Mendes (DEM) e com o secretário-chefe da Casa Civil, Mauro Camargo, realizada no Palácio Paiaguás, em Cuiabá. O documento entregue ao chefe do executivo estadual foi elaborado pela equipe econômica-tributária das entidades e confirma que o aumento de impostos amplia a crise que já acomete o país, pois as empresas do comércio local irão sofrer, ainda mais, com a concorrência provocada pelo uso crescente do comércio eletrônico, além da concorrência com estados vizinhos, que possuem menor carga tributária.

Para a Fecomércio-MT, a proposta das entidades visa estimular o aumento da arrecadação estadual, sem onerar a população, que é quem paga a conta do aumento de impostos. "O principal personagem que é penalizado com o aumento da carga tributária é o cidadão, que paga mais impostos. O

empresário é, apenas, um mero repassador desses impostos ao governo". A proposta ressalta também a importância do comércio para a economia e a empregabilidade no estado, além de ser o principal arrecadador da principal fonte de recursos do governo estadual – o Imposto sobre Circulação de Mercadorias e Prestação de Serviços (ICMS). Para se ter uma ideia, o setor do comércio, sozinho, representou 66% da fonte de receita do estado, que somou mais de 6,7 bilhões de reais em 2018.

A não manutenção da carga tributária atual do ICMS, acentuará a forma predatória da guerra fiscal, através de benefícios que continuam largamente sendo oferecidos por outros estados brasileiros. A proposta também aborda a grande diferença da alíquota cobrada para empresas incluídas no Simples Nacional, em relação aos demais regimes de tributação do ICMS no estado. Por exemplo, a carga tributária média de ICMS de uma empresa no Simples é de 7,5% e salta para uma tributação média de 19% no regime normal, o que, na prática, gera desestímulo no empresariado e influenciando no progresso das empresas e, por conseguinte, na arrecadação do estado.



Ideia é reaquecer economia de MT

CARNE BOVINA

Encontro de investidores árabes e o setor produtivo em Várzea

DA REPORTAGEM

O Instituto Mato-Grossense da Carne (IMAC) organizou um encontro entre investidores dos Emirados Árabes Unidos e representantes da cadeia produtiva da carne bovina nessa terça-feira (18) para promoção de negócios no setor. Representantes do Fundo de Desenvolvimento Abu Dhabi visitaram uma unidade industrial localizada em Várzea Grande (MT) e participaram de reunião com produtores rurais, empresários e representante do governo do Estado. Após o encontro promovido pelo IMAC, os representantes do Fundo de Desenvolvimento avaliam realizar investimentos na cadeia produtiva da carne. De acordo com o representante de comércio da Embaixada dos Emirados Árabes no Brasil, Abdelrahman Abdulla Almaazmi, a aproximação entre investidores internacionais e nacionais poderá render bons resultados para o setor da

carne. "O IMAC tem um trabalho muito importante na valorização da carne de Mato Grosso e na aproximação com os investidores", destacou Almaazmi. O presidente do IMAC, Guilherme Linares Nolasco, destacou o papel da entidade ao colocar na mesma mesa de negócios produtores, indústrias, investidores e consumidores da carne de Mato Grosso. "Existem muitas possibilidades e o IMAC apresentou o segmento da carne bovina aos interessados. Esta é a nossa função institucional de aproximar os elos da cadeia e buscar alternativas que possam beneficiar todos os integrantes. O mercado externo quer investir na cadeia da carne, seja no setor da engorda ou no processo final da produção", afirmou Guilherme Nolasco. O produtor Francisco Camacho, que possui uma unidade de confinamento, defendeu a atração de investidores para o desenvolvimento da cadeia da carne. "Uma visita muito proveitosa e vimos que



FOTO: DIVULGAÇÃO

Cadeia produtiva da carne bovina

há um grande mercado para carne de Mato Grosso e um potencial de investimento lá fora disposto a investir no estado e no Brasil. Estão interessados tanto na produção quanto no financiamento das operações", destacou Camacho.

MERCADO - A relação comercial da carne bovina entre Mato Grosso e os Emi-

rados Árabes Unidos vêm se intensificando. Em 2019, nos primeiros cinco meses, o estado movimentou US\$ 53,1 milhões com a venda de carne, 36% a mais do que o ano de 2018 inteiro. Em volume, de janeiro a maio deste ano foram enviadas 14,8 mil toneladas de carne bovina, enquanto de janeiro a dezembro de 2018 foram 9,6 mil toneladas.

COMISSÁRIA DA UE DIZ

"Acordo comercial com Mercosul é prioridade"

AGÊNCIA BRASIL

As negociações da UE com o Mercosul, o quarto maior bloco comercial do mundo, se intensificaram desde que as negociações comerciais da Europa com os Estados Unidos foram congeladas após a vitória de Donald Trump nas eleições presidenciais de 2016.

No entanto, os nervos da UE em relação a uma onda de importações de carne bovina e a hesitação do Mercosul sobre a abertura de alguns setores industriais, como o automobilístico, fizeram com que prazos pasassem. Um acordo pode estar próximo, mas fora do

alcance.

Comissária de Comércio da UE, Malmstrom disse que não deseja definir um novo prazo, mas acredita que um acordo possa ser fechado durante o mandato atual Comissão Europeia, que vai até o final de outubro.

"Há alguns assuntos complicados faltando - agricultura e alguns outros... Eu acho que há uma janela agora para fechar isso, durante esta Comissão. Eu absolutamente farei o meu melhor. Esta é a prioridade número um agora", disse ela em evento organizado pelo centro de pesquisa Bruegel em Bruxelas.

Malmstrom disse que



FOTO: DIVULGAÇÃO

Negociação entre os blocos comerciais

os dois lados estavam se aproximando, com ofertas já feitas por produtos agrícolas menos polêmicos.

Em termos de redução de tarifas, poderia ser o acor-

do comercial mais lucrativo da UE até agora, com a economia potencialmente quatro vezes maior do que para os acordos com o Canadá e o Japão combinados.

MERCADO DE TRABALHO

Desemprego de longo prazo no BR cresce 42,4% entre 2015 e 2019

DA REPORTAGEM

O número de brasileiros que procuram trabalho há pelo menos dois anos chegou a 3,3 milhões no primeiro trimestre de 2019, destacou hoje o Instituto de Pesquisa Econômica e Aplicada (Ipea). O número de desempregados de longo prazo é 42,4% superior ao do mesmo período de 2015, primeiro ano da recente recessão da economia brasileira.

Uma das responsáveis pelo estudo, a técnica de planejamento e pesquisa do Ipea, Maria Andréia Parente Lameiras, disse que o mercado de trabalho é "o pior retrato" da crise econômica enfrentada no país e afeta mais os trabalhadores menos escolarizados e as famílias de menor renda.

"Estamos com o mercado de trabalho ainda muito deteriorado, embora nos últimos meses a gente veja alguma reação. Mas a crise tem dificultado a geração mais forte de postos de trabalho", afirmou. "Além de reagir depois da economia como um todo, a reação [do merca-

do de trabalho] costuma ser muito lenta no começo".

O estudo do Ipea analisou dados da Pesquisa Nacional por Amostra de Domicílios (Pnad), do Instituto Brasileiro de Geografia e Estatística (IBGE).

Segundo o levantamento, as mulheres são mais afetadas do que os homens pelo desemprego de longo prazo, e 28,8% das desempregadas estão nessa situação há pelo menos dois anos. No caso dos homens, o percentual é de 20,3%.

Os trabalhadores do Norte e do Nordeste sofrem mais com o desemprego de longo prazo do que os do Sul, Sudeste e Centro-Oeste, e os moradores de regiões metropolitanas estão mais expostos a isso do que os das áreas não metropolitanas. Os pesquisadores mostram ainda que o número de desempregados que procuram trabalho há pelo menos dois anos cresce mais rápido entre os jovens.

Apesar disso, na faixa etária de 40 anos ou mais, 27,3% dos desempregados estão nessa situação.

FOTO: DIVULGAÇÃO

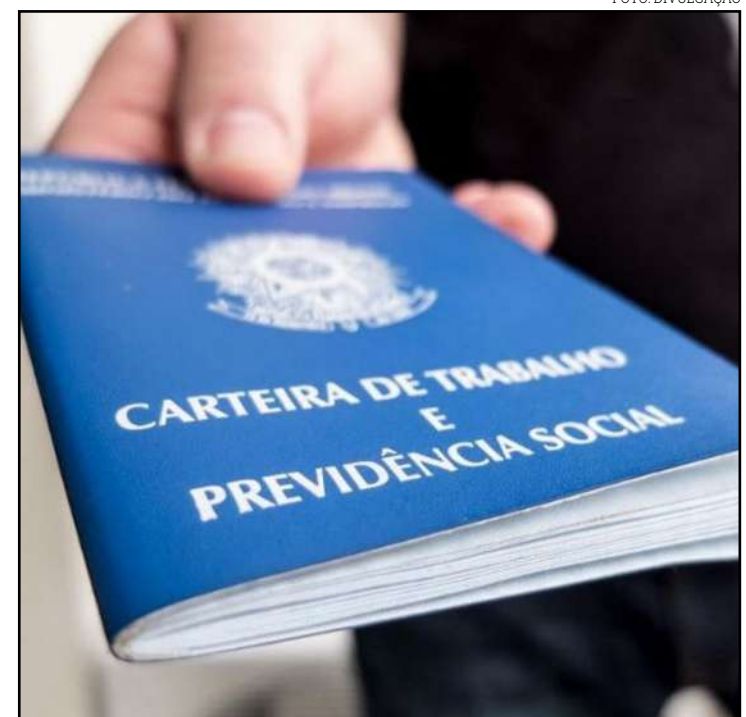

Mercado de trabalho está deteriorado

66 3535-1000 PUBLICAÇÕES OFICIAIS

CLASSIFICADOS

CARTÓRIO GIOCONDO 1º OFÍCIO André Luís Giocondo Oficial MATO GROSSO MARCELÂNDIA Registro de Imóveis - Títulos e Documentos EDITAL DE LOTEAMENTO ANDRÉ LUÍS GIOCONDO, Oficial do Cartório de Registro de Imóveis, Títulos e Documentos, desta Comarca de Marcelândia, Estado de Mato Grosso, faz saber a todos, quanto ao presente Edital...

PREFEITURA MUNICIPAL DE PEIXOTO DE AZEVEDO - MT AVISO EDITAL COMPLEMENTAR 001/2019 AO RDC INTEGRADO PRESENCIAL 001 2019 A PREFEITURA MUNICIPAL DE PEIXOTO DE AZEVEDO, Estado de Mato Grosso, através de seu Presidente da CPL, torna público para conhecimento dos interessados...

APERFEIÇA: EIRELI, CNPJ: 1.524.281/0001-05torna público que requerer Secretária Municipal de Meio Ambiente SEMMA/Peixoto de Azevedo, as Licenças Ambientais Prévia, Instalação e Operação para a atividade 'Manutenção de Veículos'...

BOLETIM SINE OFERTAS DE EMPREGO As vagas são rotativas, ou seja, são disponibilizadas para o dia, podendo não estar mais disponíveis para o dia seguinte. O Sistema Nacional de Empregos (SINE-Sinop) oferece as seguintes vagas de emprego para esta quinta-feira, 18 de abril:

ligueligue.com.br SERVIÇOS DE INFORMAÇÕES TELEFÔNICA Seu novo cliente pode estar acessando nosso site agora ANUNCIE COM A GENTE! SITE / APLICATIVO / FACEBOOK / INSTAGRAM

PREFEITURA MUNICIPAL DE NOVO MUNDO - MT AVISO DE LICITAÇÃO PROCESSO LICITATÓRIO Nº 025/2019 PREGÃO PRESENCIAL PARA REGISTRO DE PREÇOS Nº 20/2019 Tipo: Menor Preço Por Item

VENDEMS LOCAÇÃO / ALUGUEL KITNET Contendo: Sala e cozinha conjugada, 01 quarto, 01 banheiro social, 01 área de serviço e garagem.

VENDEMS APARTAMENTO - Setor Residencial Norte - Sinop / MT. Ref. 13870.508. Ótima oportunidade. Apartamentos novos, 02 quartos, 01 banheiro social, 3 Banheiros, 2 Cozinhas, Lavanderia, Sacada.

Unimed Norte do Mato Grosso CUIDAR DE VOCÊ, ESSE É O PLANO. Unimed Norte de Mato Grosso Cooperativa de Trabalho Médico, inscrita no CNPJ/MF sob nº 73.967.085/0001-55, com sede a Rua das Nogueiras, nº 583, na cidade de Sinop, Estado de Mato Grosso...

ADESTEC Vagas de Emprego 1-Departamento Pessoal, com experiência e referência; 2-Vendedor, com experiência no setor automotivo; 3-Escritá Fiscal Rural, com experiência e referência; 4-Auxiliar Financeiro, com experiência, superior completo, domínio pacote Office; 5-Secretária do Lar, com experiência e referência; 6-Auxiliar de Pátio, com experiência, para área hospitalar; 7-Assistente Comercial, feminino, superior completo, experiência; 8-Auxiliar de Escritório, masculino, CNH AB, com experiência; 9-Auxiliar de Mecânico, com experiência; 10-Técnico em Refrigeração, com experiência, para o município de Sorriso - MT; 11-Vaqueiro, com experiência e referência; 12-Vendas, com experiência em artigos esportivos; 13-Vendedor Externo, com CNH AB, veículo próprio e disponibilidade para viagens; 14-Operador de Máquinas Router, com experiência; 15-Pessoa com Deficiência; 16-Representante Comercial, com experiência; 17-Técnico em Enfermagem; 18-Vendas, com experiência.

VENDEMS APARTAMENTO - Setor Residencial Norte - Sinop / MT. Ref. 13870.508. Ótima oportunidade. Apartamentos novos, 02 quartos, 01 banheiro social, 3 Banheiros, 2 Cozinhas, Lavanderia, Sacada. AVENIDA JACARANDA-R\$1.900,00 Detalhes do imóvel 140 m² Descrição 10x14-140m2 3 Banheiros, 2 Cozinhas, Imobiliária Mato Grosso Av. dos Turumãs, 1443 - Jardim Botânico, Sinop - MT. Telefone: (66) 3532-4489

VENDEMS JARDIM DAS ITAUBAS-R\$3.000,00 Detalhes do imóvel 150 m² Descrição 3 quartos separados por 5x10 Sala inteira de 15x10 podendo ser ampliado e terminar a obra conforme o locatário estipular. Imobiliária Mato Grosso Av. dos Turumãs, 1443 - Jardim Botânico, Sinop - MT. Telefone: (66) 3532-4489

O ESTADO DE MATO GROSSO TEM UM NOVO JORNAL DIÁRIO DO ESTADO O jornal do Mato Grosso 66 3535-1000

Imagem de um homem em um ambiente profissional, usado para a seção de empregos do ADESTEC.

VENDEMS CASA - Contendo: Sala e cozinha conjugada, 02 quartos, 01 banheiro social, 01 área de serviço e garagem. Endereço: Rua dos Açúcares, nº 1061, Bairro Maria Viríndia II na cidade de Sinop/MT. Valor: R\$ 800,00 (oitocentos reais) mensais. Contato: (66) 3531-7222 / (66) 99633-6623

VENDEMS JARDIM IPANEMA - em Sinop/MT 03 Dormitórios sendo 01 suite Cozinha Gourmet Grande c/ Churrasqueira 01 Banheiro Social | 01 Lavabo Sala TV | Lavanderia Grande nos fundos agenda uma visita com o corretor aceita financiamento. Imobiliária Mato Grosso Av. dos Turumãs, 1443 - Jardim Botânico, Sinop - MT. Telefone: (66) 3532-4489



DIVULGAÇÃO

PECADO PARLAMENTAR...

O vereador de Jaciara, Everton Ribeiro da Silva (PR), 24 anos, foi preso com uma porção de maconha dentro do carro dele, segundo a Polícia Militar. O jovem, que é líder religioso, declarou que o entorpecente não pertence a ele e que deve se posicionar sobre o caso em um vídeo na internet. De acordo com o boletim de ocorrência, registrado pela PM, Everton foi abordado no Bairro Jardim Aeroporto e atendeu a ordem de parada dada pelos militares. Em seguida, durante buscas dentro do veículo, uma porção de maconha foi encontrada. O vereador foi levado para uma delegacia e foi ouvido. Segundo a Polícia Civil, ele assinou a um Termo Circunstanciado de Ocorrência (TCO) por uso de droga e librado.

CRIME AMBIENTAL...

Moradores do Assentamento 12 de Outubro em Cláudia, a 608 km de Cuiabá, fizeram um abaixo assinado em forma de protesto contra a morte de peixes que aconteceu este mês no Rio Teles Pires. O caso aconteceu pela segunda vez e está sendo investigado pela Secretaria Estadual do Meio Ambiente (Sema). Os moradores do assentamento reuniram várias assinaturas para protestar e cobrar providências das autoridades, pois não é a primeira vez que a mortandade de peixes acontece no rio. O segundo caso registrado na região alagada pela usina depois que as comportas foram abertas. De acordo com os moradores, é possível ver os peixes mortos na água e também borbulhas frequentes, que seriam os peixes tentando acesso à superfície para respirar.

MULAS TECNOLÓGICAS...

Agentes da Penitenciária Major Eldo Sá, em Rondonópolis, a 218 km de Cuiabá, apreenderam o sétimo drone sobrevoando a unidade com aparelhos de celulares neste ano. A suspeito é que os aparelhos seriam entregues a presos. Ao todo, três celulares foram apreendidos. Os agentes chegaram a avistar dois homens que estavam operando o equipamento. Ao notarem a presença dos servidores, eles fugiram. Até a publicação desta reportagem, eles não haviam sido presos ou identificados.

Balanço de testes em avenidas aponta motoristas a 125 km/h

SINOP | Números foram divulgados pela Secretaria de Trânsito; alta velocidade preocupa

ASSESSORIA DE IMPRENSA

A Secretaria de Trânsito, Transporte e Urbanos de Sinop realizou um estudo com equipamentos móveis para aferir a velocidade nas principais avenidas e divulgou, esta semana, um balanço com os números dos testes realizados.

Toda a aferição foi feita durante o dia, quando o tráfego é mais intenso. Na Avenida dos Tarumãs, por exemplo, 15% dos veículos foram mais velozes tiveram média de 88 km/h. No cruzamento das avenidas Joaquim Socreppa com Sibipirunas, 15% dos veículos passaram pelo local a velocidades de 97 km/h.

Já nas avenidas das Palmeiras, Bruno Martini e Flamboyants a maior média foi superior a 100 km/h, sendo que no cruzamento das avenidas Itaúbas com Flamboyants a média máxima chegou a 125 km/h. Na Bruno Martini, próximo a faculdades os estudos apontaram que alguns condutores chegaram a velocidades de 110 km/h e em frente ao Cemitério, as altas velo-

idades alcançaram até 98 km/h.

De acordo com o secretário de Trânsito Roberto Trevisan, além das ações educativas realizadas diariamente em escolas, ruas e empresas, essa iniciativa utilizando os equipamentos visam dar mais segurança tanto para motoristas e pedestres. "Temos que ter consciência no trânsito, pois respeitar as leis é respeitar a sua vida e a vida do próximo. Os equipamentos de fiscalização servem como uma medida educativa, de controle de tráfego, temos a obrigação de reduzir as ocorrências relacionadas a acidentes no trânsito", explicou.

TRÂNSITO EM SINOP

O número de mortes no trânsito em Sinop cresceu 25,4% entre os anos de 2017 e 2018, passando de 59 para 74, indicou pesquisa recente divulgada pela Secretaria Municipal de Trânsito e Transporte Urbano. O último ano encerrou registrando, ainda, mais de 2,1 mil acidentes (2.195) em vias públicas do município.



FOTO: DIVULGAÇÃO

Dados mostram que, em 2017, 35,3 mil pessoas morreram no trânsito brasileiro

SINOP

Secretaria compra kits de EPIs para servidores que trabalham com limpeza

DA REPORTAGEM

A Secretaria de Saúde de Sinop contemplou os profissionais de limpeza da saúde municipal com kits completos de Equipamentos de Proteção Individual (EPIs), contendo bota de borracha cano longo, sapato babuche, avental, luvas látex e óculos de proteção. Neste primeiro momento foram entregues 48 kits. De acordo com a coordenadora da Central de Apoio Logístico em Saúde de Sinop (CALS), Rosângela Debastiani do Santos, os servidores que trabalham com a limpeza estão em constante contato com detritos, produtos químicos e lixos em geral, além das exposições de

riscos, como alturas e pisos molhados que podem resultar em pequenos acidentes.

"O EPI a ser utilizado dependerá de uma análise de risco da atividade dos funcionários, como por exemplo, as tarefas que envolvem umidade (lavagem de pisos), utilizam-se as botas de borracha, luvas e avental. Já para a manipulação de ácidos ou cloro, os óculos, juntamente com as luvas de látex, as botas e o avental irão proteger o servidor de respingos, além de outras funções", explica a coordenadora.

O EPI, é todo dispositivo de uso individual, destinado a proteger a saúde e a integridade física do trabalhador.



FOTO: ASSESSORIA

Pelo menos 48 kits já foram entregues

VERA

Saúde bucal: Projeto odontológico gratuito para crianças

ASSESSORIA DE IMPRENSA

Durante todo o primeiro semestre de 2019, as dentistas Evelin Oenning e Jéssica Leticia Danette, da Secretaria de Saúde de Vera, realizam o Projeto Saúde na Escola, atendendo crianças das Escolas Municipais Aloizio Jacob Webler, Sílvia Helena Machado, Nilza Oliveira Pipino, Vitor Valendorf, das CMEIs Padre Antônio, Maria José Camilo e da APA de Vera. Ao todo, 1.311 alunos foram atendidos. O projeto visa à escovação, aplicação

de flúor além de realizar nos alunos uma avaliação bucal geral e tendo a necessidade as crianças são encaminhadas para receber o tratamento em consultório.

O projeto foi realizado durante todo o primeiro semestre e terá continuidade no segundo. De acordo com Evelin, o projeto é fundamental para promover a saúde bucal e prevenir as doenças. "É importante o trabalho realizado por este projeto no sentido de promover a saúde bucal das crianças e prevenindo os agravos de doenças bucais", destacou a dentista.



FOTO: ASSESSORIA

Projeto terá continuidade junto à rede municipal de ensino

SORRISO

Prefeitura aguarda recursos da CEF para asfaltar Nova Aliança

ASSESSORIA DE IMPRENSA

O prefeito de Sorriso, Ari Lafin, visitou nesta semana o bairro Nova Aliança para conversar com os moradores sobre pavimentação. No local, cinco ruas ainda não estão pavimentadas. Na reunião com os moradores, Lafin ressaltou que a obra já está licitada e aguarda liberação do valor por parte da Caixa Econômica Federal para o início da obra. "O valor de contrapartida da Prefeitura, orçado em R\$ 47,36 mil, está na conta. Aguardamos agora a liberação de R\$ 592 mil por parte da CEF para iniciarmos

a obra", explicou o prefeito. A obra está orçada em R\$ 639,36 mil. "O projeto já está pronto. Sabemos que esse é um anseio antigo da população do Nova Aliança e de extrema necessidade do Bairro. Estamos empenhados na busca da liberação desses recursos", destacou. O presidente do bairro, Júlio Pereira, reforçou que a busca pela melhoria na estrutura física do Nova Aliança tem sido uma preocupação constante da Associação de Moradores. Segundo ele, o Nova Aliança conta com 167 imóveis - 67 deles localizados nas cinco ruas ainda sem pavimentação.

RONDONÓPOLIS

Dupla flagrada praticando crime ambiental na região do Campo Limpo

DA REPORTAGEM

Uma ação conjunta da Polícia Militar Ambiental e fiscais da Secretaria de Meio Ambiente de Rondonópolis resultou na detenção em flagrante de dois homens que estavam queimando fios de cobre de instalação elétrica, na região do Campo Limpo, na última terça (18). Atear fogo em área urbana é um crime ambiental. Os dois homens, que alegaram estar a serviço de uma empresa, após serem autuados pelo crime ambiental de atear fogo em área urbana, foram encaminhados para Delegacia da Polícia Civil para que fossem tomadas as devidas providências. Ao serem flagrados praticando um crime

ambiental, os dois justificaram que estavam queimando os fios de cobre para serem vendidos e não sabiam que era proibido. Além da dupla, também foi encaminhado à delegacia o veículo em que estavam, Fiat Strada. Na carroceria do veículo foi localizado mais uma quantidade de fios de cobre, também entregues à Polícia. O local onde os dois homens foram flagrados queimando os fios de cobre de instalações elétricas é considerado um dos pontos críticos usados para o descarte irregular de lixo na cidade e que têm sido alvo da fiscalização constantes das equipes da Sema e de forças policiais, por meio do Gabinete de Apoio à Segurança Pública (Gasp).

Sinop promove 3ª edição da "Startup Weekend"

COMEÇA SEXTA | Evento transforma ideias inovadoras em potenciais negócios

ASSESSORIA DE IMPRENSA

Pelo terceiro ano consecutivo, a CDL Sinop apoia, patrocina e sedia a Startup Weekend que, em sua 3ª edição, será realizada entre os dias 21 e 23 de junho. O evento que reúne empreendedores de diversos campos do conhecimento tem como objetivo transformar ideias inovadoras em potenciais negócios – dando ferramentas para que projetos sejam tirados do papel. “O Startup Weekend Sinop é um evento de imersão, que reúne pessoas com perfil empreendedor, dispostos a emular novos negócios em um período de 54 horas. O network e as experiências compartilhadas pelos mentores são o ponto forte desse modelo. Pessoas com diferentes habilidades formam uma equipe para desenvolver uma ideia e transformá-la em um negócio”, explica Adriano Barreto, um dos organizadores.

O evento de Sinop faz parte de uma rede global de incentivo à Startup abraçada pela Techstars – uma empresa americana voltada para esse tipo de negócio. Essa “rede” já viabilizou a realização Startups Weekends em mais de 1,4 mil cidades em 156 países. Dessas iniciativas resultaram mais de cinco mil empresas criadas a partir de ideias sugeridas nesses eventos. “Durante essas 54

horas de evento as equipes trabalham para validar suas ideias e produtos. Ao final, a nova empresa sai do evento 70% pronta”, revela Rodrigo Paiva, um dos voluntários que participa do Startup Weekend Sinop.

ENVOLVIDOS

O Startup Weekend Sinop contará com a participação de 150 pessoas. Esse grupo será dividido em três campos do conhecimento: programadores, designers e negócios. “Nesse ambiente de imersão vamos combinar uma pessoa de cada categoria para que desenvolvam uma ideia nova, de algo que não esteja sendo trabalhado ainda. Essa multidisciplinaridade é proposital. Quanto mais diversa for a equipe que está modelando o projeto dessa empresa, mais chances de dar certo”, acrescenta Paiva.

Ao final do evento, os três projetos mais bem pontuados (com maior viabilidade), serão incubados pelo Sebrae, que dará a mentoria necessária para que o negócio comece a rodar. “Esse evento não tem fins lucrativos. É uma iniciativa de voluntários que dedicam parte do seu tempo para criar um ambiente de ideias inovadoras, capaz de fomentar a cultura do empreendedorismo na nossa região. O Startup Weekend Sinop tem sido marcado como um evento capaz de reunir pessoas que pensam de for-



Adriano Barreto e Rodrigo Paiva fazem parte da organização

ma inovadora, que são entusiastas de tecnologia e novos negócios. Quando o evento termina, essa rede de conta-

tos continua viva e operando”, comenta Barreto.

Na edição de 2017, o evento de Sinop ficou em 2º lu-

gar entre as melhores “Startup Weekend” e em 2018 na 6ª melhor colocação. Para mais informações so-

bre a 3ª edição acesse https://www.sympla.com.br/techstars-startup-weekend-sinop-2019__503805.

VERA

Grupo de tabagismo ajuda pessoas a largar o cigarro

DA REPORTAGEM

O tabagismo é um caso de doença crônica, causado pela nicotina presente nos produtos a base de tabaco, existe uma variedade de produtos no mercado para atender aos vários gostos. O ato de fumar é responsável por 90% de todos os casos de câncer de pulmão e fator de risco para muitas outras doenças como Acidente Vascular Cerebral (AVC) e problemas cardíacos.

Pensando nisso, a duas Unidades Básicas de Saúde de Vera oferecem Grupos de Tabagismo para ajudar pessoas que querem parar de fumar. No tratamento gratuito do tabagismo oferecido pelo Sistema Único de Saúde (SUS), o fumante pode trocar experiências, ação que é fundamental para o sucesso do tratamento. A informação sobre o início do grupo de tabagismo é divulgada nas UBSs e é levada para os pacientes pelos agentes comunitários de saúde.

De acordo com a enfermeira da UBS Sol Nascente, Patrícia Rossatto, o grupo serve de apoio para que as pessoas que querem parar de fumar deixem de verdade



FOTO: DIENY VIEIRA

No Brasil, 428 pessoas morrem por dia por causa da dependência a nicotina

o vício. Segundo o Instituto Nacional do Câncer (Inca), o tabagismo é considerado uma doença pediátrica, pois 80% dos fumantes começam a fumar antes dos 18 anos.

Dado a relevância e dificuldade em parar com o vício, o tratamento é lento, mas o mais importante é a pré-disposição do fumante em largar o cigarro. “Vale lembrar que o paciente é o

protagonista do grupo com seu interesse de parar de fumar. Então os profissionais deste grupo trazem informações referentes ao vício, as complicações do uso do tabaco. E estratégias que eles vão inserindo no seu dia a dia. Na roda de conversa eles expõem como foi a semana, quais foram as dificuldades que eles enfrentaram, onde eles acabaram se apoiando.

Cada um passa por uma consulta médica individual onde os tratamentos são feitos de forma individual, por que alguns podem ter ansiedade, depressão e outros problemas acarretados pelo longo período de uso do tabaco. E aí é entregue a medicação e o adesivo de nicotina para uma semana, e isso incentiva o paciente a voltar a enfermeira.

ASSEPSIA

Polícia já apreendeu 1,3 mil celulares e drogas em presídios

DA REPORTAGEM

O superintendente penitenciário do Estado, Gilberto Carvalho, revelou que até maio foram apreendidos 1,3 mil ilícitos que tentaram ingressar nas unidades prisionais de Mato Grosso. Entre eles, celulares e drogas.

Na terça (18), a Polícia Civil deflagrou a “Operação Assepsia” contra acusados de permitir a entrada de aparelhos celulares em uni-

dades prisionais do Estado. “Diuturnamente, em todas as nossas unidades, tem essa tentativa de entrada de ilícitos.

São celulares e drogas. As nossas unidades, hoje, são equipadas com detectores de metais e nas maiores tem os scanners corporais. Então, é difícil falar que vai ter uma ação para evitar essa tentativa de entrada é constante. Este ano, até maio foram 1.300 apreensões”, disse.



FOTO: DIVULGAÇÃO

Superintendente penitenciário Gilberto Carvalho trouxe dado alarmante

NÚMERO DE QUEIMADAS

Mais de 5 mil focos de calor em 6 meses

DA REPORTAGEM

Mato Grosso bateu o recorde em número de focos de calor nos primeiros seis meses do ano, segundo dados do Instituto Nacional de Pesquisas Espaciais (Inpe), divulgados nesta quarta-feira (19). Foram 5.325 registros de janeiro a junho de 2019. O índice atual é 57% maior que no mesmo período do ano passado, onde foram registrados 3.383 focos de calor, em todo o estado.

Nos últimos dois meses, segundo os dados, o aumento de focos de calor foi considerável. Em maio foram registrados 1.118 focos e em junho, até o momento, 1.026. Entretanto, o mês com maior número de focos de calor foi março, com 1.188 pontos.

O levantamento aponta ainda que entre os dias 13 e 17 de junho foram registrados 132 focos de calor. E, somente ontem, mais de 100 registros.

FOTO: REPRODUÇÃO



Dados do Inpe apontam que índice aumentou nos dois últimos meses

E AGORA... EU CHAMO SAMU OU BOMBEIROS?

SAMU 192

- Problemas cardiorrespiratórios
- Intoxicação
- Queimaduras graves
- Choques elétricos
- Ocorrência de maus-tratos
- Trabalhos de parto
- Crises hipertensivas
- Acidentes com produtos perigosos
- Transferências de pacientes com risco de morte

BOMBEIROS 193

- Prevenção e combate a incêndios
- Resgates
- Acidentes rodoviários e ferroviários
- Incidentes hidráulicos, elétricos ou com redes de gás
- Cortes de árvores com risco de queda
- Captura de animais
- Denúncias

Fonte: Ministério da Saúde

Aprosoja-MT participa de debate sobre uso de defensivos agrícolas

IMPACTOS DE INSUMOS | Presidente da entidade disse que é de interesse dos produtores reduzir o uso dos insumos

DA REPORTAGEM

O presidente da Associação dos Produtores de Soja e Milho de Mato Grosso (Aprosoja-MT) e vice-presidente da Aprosoja Brasil, Antonio Galvan, participou de audiência pública, na Ordem dos Advogados do Brasil, Seccional Mato Grosso (OAB-MT), para debater o uso de defensivos agrícolas em áreas de agricultura no estado.

Em pauta, os impactos que os insumos podem causar à saúde humana e a busca por medidas alternativas para diminuição do uso dos produtos. No encontro, diversos pontos de vistas foram apresentados por professores da Universidade Federal de Mato Grosso (UFMT), deputados estaduais, acadêmicos da UFMT, representantes do Conselho Regional de Agronomia e Engenharia do Estado (Crea-MT), pesquisadores, produtores rurais, dentre outros.

O professor Wanderlei Pignati, principal expositor

da tarde, apresentou estudos que defendeu a implementação de um programa para redução de defensivos agrícolas no Brasil e no mundo. Após ouvir e assistir a apresentação, o presidente da Aprosoja disse que é de interesse dos produtores reduzir o uso dos insumos, já que os mesmos representam custo na produção, mas que são necessárias medidas seguras e cautelosas, pois trata-se da atividade que garante a sustentação alimentar.

“Nenhum produtor usa defensivo porque quer ou gosta, mas porque é preciso. É um remédio para planta, assim como o remédio que usamos para curar doenças do ser humano. Nós, produtores rurais, não podemos ser penalizados e taxados de envenenadores. Todos os insumos utilizados na produção de alimentos possuem as dosagens permitidas pelos órgãos regulatórios”, ponderou Galvan.

Ainda de acordo com Galvan, os pontos e soluções apresentadas nos estudos do

professor Pignati precisam ser melhor elaborados, uma vez que em uma das defesas do pesquisador é a maior taxação nos defensivos. “Algumas medidas apresentadas pelo Pignati são completamente plausíveis, cito aqui o monitoramento e o controle, que já existem. Agora, tentar impor medidas econômicas como uma taxação progressiva, que aumente ainda mais o custo da produção é querer acabar com a atividade agrícola”, enfatizou Galvan.

O presidente reforçou que a Aprosoja trabalha com inúmeros projetos para diminuição de defensivos por meio do uso de biológicos, mas que a substituição ainda não é economicamente viável e que os estudos ainda precisam avançar ainda mais. “Alguns testes já estão sendo realizados, inclusive na minha propriedade já estou tentando diminuir a quantidade de defensivos, mas é um processo gradativo e delicado. Concordamos que tudo em mau uso ou uso excessivo é prejudicial”.



FOTO: ASSESSORIA

É de interesse dos produtores reduzir o uso dos insumos

SINOP

Produtores fornecem milho para a produção de etanol

DA REPORTAGEM

Em Mato Grosso, a indústria do etanol ganhou um aliado: o milho. Por lá, produtores do grão têm vendido parte da safra para usinas. É o caso do produtor Leonildo Barei, de Sinop.

Ele espera colher entre 150 e 160 sacas de milho por hectare. Do total, 30% já foi vendido para uma empresa que produz etanol de milho.

“Está estimulando o produtor a plantar seu milho e comercializar local. Está acima do preço mínimo, em pouco melhor, coisa que nós

sempre tivemos dificuldade de ter um preço mínimo praticado em pico de colheita”, afirma.

A usina que comprou o milho de Barei ainda está sendo construída, mas já está fazendo estoque do grão. Lá, devem ser processados 3,6 mil toneladas de milho por dia.

Cinco usinas de etanol de milho estão em funcionamento no Mato Grosso. A previsão é que o estado produza 1,1 bilhão de litros de etanol do cereal, o que representa 75% da produção nacional.



FOTO: DIVULGAÇÃO

Indústria do etanol ganhou um aliado: o milho

PECUÁRIA

Abate de bovinos sobe 1,6% no 1º trimestre, diz IBGE

ASSESSORIA DE IMPRENSA

O país registrou um abate de 7,89 milhões de cabeças de bovinos sob algum tipo de serviço de inspeção sanitária no primeiro trimestre de 2019, segundo as Pesquisas Trimestrais do Abate de Animais divulgada na última semana pelo Instituto Brasileiro de Geografia e Estatística (IBGE). O resultado foi 1,6% superior ao obtido no primeiro trimestre de 2018. Em relação ao quarto trimestre de 2018, porém, houve redução de 3,6%. Em números absolutos, foram abatidas 121,06 mil cabeças de bovinos a mais no primeiro trimestre de 2019 em relação ao mesmo período do ano anterior, refletindo aumentos em

14 das 27 Unidades da Federação. Os destaques foram Mato Grosso (+144,40 mil cabeças), Tocantins (+35,59 mil cabeças), Rondônia (+27,87 mil cabeças), Mato Grosso do Sul (+25,59 mil cabeças), Paraná (+11,60 mil cabeças) e Santa Catarina (+3,90 mil cabeças). As quedas mais intensas ocorreram no Pará (-36,93 mil cabeças), Minas Gerais (-25,53 mil cabeças), Goiás (-23,29 mil cabeças), Rio Grande do Sul (-14,51 mil cabeças), São Paulo (-11,23 mil cabeças), Acre (-9,56 mil cabeças), Maranhão (-9,46 mil cabeças) e Bahia (-9,27 mil cabeças). Mato Grosso manteve a liderança no abate de bovinos, com 17,1% da participação nacional, seguido por Mato Grosso do Sul (11,3%) e São Paulo (9,8%).



Peixoto que eu quero
GESTÃO 2017 - 2020



ATENÇÃO
REGULARIZE AGORA!

SUA ESCRITURA DEFINITIVA



Lei Municipal 1032/2019



A PREFEITURA IRÁ FAZER A VENDA DIRETA EM ÁREAS ACIMA DE 1.000M²



FORMAS DE PAGAMENTO

À VISTA 20% DE DESCONTO OU EM ATÉ 12 PARCELAS



DESDE QUE REALIZADOS ATÉ SETEMBRO/2019



AVENIDA ROTARY INTERNACIONAL, NO ANTIGO CARTÓRIO.

ATIVIDADE FÍSICA EM STUDIO É BEM MELHOR!

Studio Hobbie atende há 6 anos, oferecendo treinos diferenciados aos alunos

JOSÉ ROBERTO GONÇALVES
jrgsinop@hotmail.com

Lembra daquele estilo de academia bastante exibido nas novelas e filmes dos anos 80 e 90, no qual o importante era a malhação, o suor? Este modelo ainda é praticado, mas está um tanto antiquado, concorda? Por isso que alternativas estão surgindo no mercado, e formas diferenciadas de oferecer atividade física ganham corpo.

Um desses modelos é o studio. Por isso, o Studio Hobbie é pioneiro em Sinop com treinamentos funcionais, dirigidos individualmente para cada aluno, atendendo de forma personalizada suas necessidades.

“O aluno chega ao studio já ciente de que esta não é uma academia convencional. Definimos o período semanal, o horário que melhor se encaixe a ele, e montamos um cronograma de exercícios. Tudo é explicado para que o aluno tenha ciência desde o início sobre por que está fazendo tais exercícios. Tudo com muita cautela para que o resultado seja alcançado”, explica o proprietário do Studio Hobbie, Moacir Wrzciz, formado em Licenciatura e Bacharelado em Educação Física, com especializações na área, e que também é professor na empresa.

Ao Vitrine, o educador físico conta um pouco dos motivos que fazem essa forma de treinamento estar ganhando cada dia mais adeptos pais afora.

DIÁRIO DO ESTADO MT – Quanto tempo de atuação tem o Studio Hobbie?

MOACIR WRZCIZ – Já temos praticamente 6 anos de atuação em Sinop, tendo sido inaugurado em 2013.

DE – Há muitos anos, havia um padrão de academias. O Studio, porém, segue uma nova linha. Como é feito o atendimento?

MW – As academias ‘normais’, normalmente são muito monótonas, desinteressantes e desestimulantes. Muitas vezes, os alunos acabam desistindo de seus objetivos por não transmitir um treinamento adequado e personalizado para cada pessoa. E isso não acontece com o método do studio. Aqui, os treinamentos são individualizados, onde as necessidades de cada aluno são levadas em conta, em um programa de exercícios personalizado. Isso além de ser muito agradável para os alunos, promove um contato mais direto com o professor. Aqui, nosso atendimento é vip, com acompanhamento permanente dos professores e atualização dos treinamentos conforme a evolução do corpo de cada um, graças também às avaliações periódicas. Também trabalhamos com um número reduzido de alunos por professor, no máximo 5, para que ele possa dar atenção específica. No studio, também não colocamos mais do que

“**Tudo a seu tempo. Tem que ter paciência. Tem que ter disciplina**”

12 alunos, com no máximo 3 professores por horário.

DE – Qual o diferencial do Studio Hobbie?

MW – São os professores, todos capacitados, especializados nesta área de atuação. Formados, com vários cursos na área de saúde. Nosso diferencial, que eu gosto de destacar, é que, em primeiro lugar, visamos sempre a saúde dos alunos, porque se o aluno não tiver uma boa saúde, em dia, ele não vai conseguir vir. Ele tem que pensar mais na saúde do que na própria estética, contornos do corpo. A saúde vem primeiro, depois vem a estética harmoniosa. Também destacamos o limite de alunos por horário na academia, que evita trans-

tornos, choques em aparelhos, enfim, aquele desgaste que normalmente uma academia cheia propicia quanto à não execução correta dos exercícios. Neste período de uma hora de treinamento, o aluno consegue fazer o treino por completo, sem precisar ficar em filas de aparelhos. Outro diferencial é a aparelhagem toda nova, sendo que os mais antigos passam por manutenção constante e outros nós estamos comprando para agregar aos treinamentos. Aparelhos modernos, que procurem atender as necessidades de cada aluno. Trabalhamos com recuperação, fortalecimento de pessoas que tiveram lesões, ou pós-cirúrgicos. Também nos preocupamos com ganho de massa, perda de peso e qualidade de vida.

DE – Esse ramo da educação física ainda pode ser mais explorado?

MW – Há muito tempo, o pessoal achava que quem fazia educação física é porque não estava afim de estudar ou somente para quem gostava de praticar esportes e nada mais. Hoje em dia, mostra-se que o curso de educação física é um dos mais importantes na área da saúde porque a pessoa tendo uma saúde em dia, por meio da atividade física, a pessoa consegue ter uma saúde muito melhor, evitando doenças cardíacas, obesidade, estresse do dia a dia, problemas psicológicos. Ela tem desenvolvido essa atuação, mostrando também ser uma área muito boa para quem quer se aperfeiçoar precisa estar se especializando cada vez mais. Tem muita coisa boa nessa área de especialização. Entre elas, parte da bioquímica, parte da biomecânica, do exercício, fisiologia do esporte e o próprio treinamento desportivo. As pessoas estão procurando ter um estilo de vida mais saudável, que não seja estressante, e a prática de exercícios aumenta essa qualidade de vida. É muito importante essa área da educação física, e os professores têm que estar se aperfeiçoando, se especializando nessa área, que tem crescido e que ainda tem muito mais para crescer. Por conta da correria do cotidiano, as pessoas se alimentam mal, e isso desencadeia muitas doenças, e nesse ponto entra a importância de fazer

atividades físicas. Outra possibilidade que cresce na área da educação física é o turismo, onde o profissional pode ganhar muito com eventos, trabalhando em hotéis, spas, resorts, e até mesmo em cruzeiros. São de boa remuneração. O turismo de esportes de aventura, é uma área muito rentável, tais como montanhismo, escalada, trilhas, mergulho, mountain bike.

DE – Qual público vocês atendem (homem, mulher, a faixa etária)?

MW – Atendemos homens, mulheres, terceira idade e crianças a partir dos 12 anos. Não há limite de idade, basta a pessoa conseguir fazer certos movimentos, como agachar, subir e levantar, tirar seu corpo da inércia, já é suficiente para que ela possa ter uma melhora em sua condição por meio da prática esportiva. Destacamos também a importância da atividade física nessa melhor idade porque ela influencia, inclusive, nas atividades cotidianas dela,



Moacir Wrzciz é proprietário e professor do Studio Hobbie



Aparilhagem busca atender necessidades do aluno

melhorando tudo e possibilitando uma maior independência quanto a certos movimentos.

DE – Como satisfazer as vontades e necessidades do cliente que ingressa no Hobbie?

MW – Entender que ele quer algo diferente. Temos alunos com experiências frustradas em outras academias e que nos procuram para ter um prazer no seu exercício. A Hobbie entende que o ser humano não é um amontoado de ossos e músculos, mas sim que cada um possui uma característica física, afetiva, psicológica e social diferente. Por isso, nós profissionais, mais do que nunca precisamos escutar o cliente, buscando motivá-los de formas diferentes, conscientizá-lo em buscar uma vida mais saudável, dando dicas, incentivando a fazer uma caminhada, por exemplo, além do exercício tradicional no studio. Tentamos desmistificar algumas coisas que o cliente vê na TV, ab-

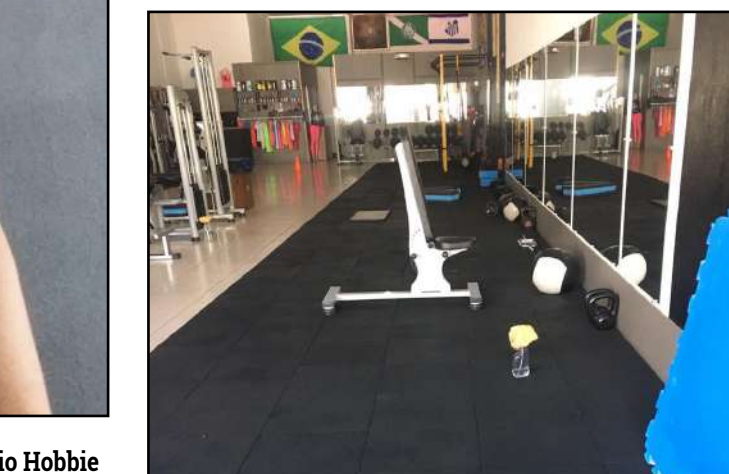
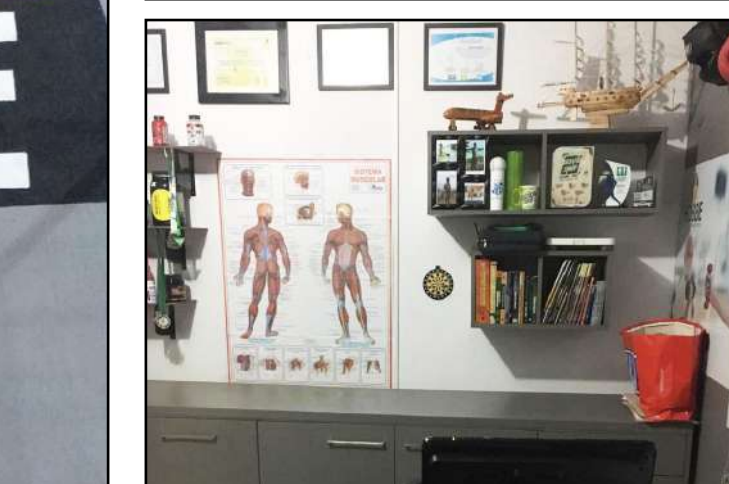
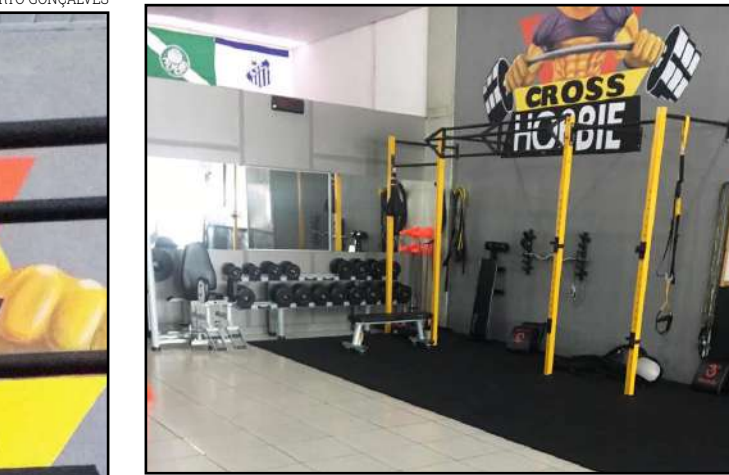

Alunos encontram suplementos e vestuário personalizado

surve da mídia. O que vemos ainda são corpos bonitos, bem trabalhados, como exemplo de beleza a seguir seguida. E não é assim que funciona. Cada corpo é um corpo. Tudo a seu tempo. Tem que ter paciência. Tem que ter disciplina.

DE – Somente os exercícios fazem milagres?

MW – Só exercício não faz milagre. O exercício é só uma parte do benefício, mas a pessoa tem que ter uma alimentação equilibrada, precisa descansar, tudo é um complemento um do outro. Se você quer perder peso, deve fazer exercícios, mas associados a uma alimentação saudável, dentre outros fatores.

DE – Qual o papel do professor na busca por metas de seus alunos?

MW – O professor tem que ter coerência com seus alunos, sempre em sintonia com os mesmos, tem que ter integralidade. Dar o devido reconhecimento ao aluno

como forma de recompensa pelo seu esforço. Ter empatia, reconhecendo os problemas de cada um. É fundamental sempre trabalhar com metas também, as próprias e aquelas que os alunos querem alcançar.

DE – O que você diria então para quem é um potencial novo cliente/aluno do Studio Hobbie?

MW – Costuma dizer que uma mente não depende de um corpo são. E por mais ágil que a mente seja, ela sempre vai precisar de um corpo que a suporte e a acompanhe. TODOS devemos fazer exercícios, independente da idade, por mais que cada pessoa tenha uma individualidade, uma restrição. Não importa que seja uma caminhada, uma pedalada, ou se você gosta de andar de skate, o importante é fazer uma atividade física prazerosa. A pessoa deve sempre buscar primeiro saúde e depois estética, pois uma sempre estará alinhada a outra.

'Toy Story 4' se renova



Woody ganha a companhia de Garfínho na nova aventura

Estreia amanhã. Quarto longa da franquia de animação da Pixar põe brinquedos em ambiente diferente e apresenta mais personagens

Quase 25 anos depois da estreia do primeiro "Toy Story", que revolucionou a indústria de cinema ao se tornar o primeiro grande filme de Hollywood totalmente animado em computador, é chegada a vez de acompanhar a quarta história de Woody, Buzz e companhia.

"Toy Story 4", que chega amanhã aos cinemas, apresenta os personagens já conhecidos em uma nova casa, com uma nova dona e os desafios de aprender a lidar com Garfínho, um brinquedo feito a partir de um talher e que sofre de uma crise existencial.

A animação do novo personagem, inclusive, passou

pelas mãos do brasileiro Claudio de Oliveira. A ideia era usá-lo para retratar um tipo de brinquedo que as crianças inventam de forma espontânea.

"Escolhemos esse caminho ao observar como nossos filhos fazem projetos de arte e brincam com todo tipo de coisa. E se uma dessas invenções ganhasse vida? Como seria esse personagem que não entende nada desse mundo? Garfínho acabou se tornando muito divertido", afirma o diretor Josh Cooley, que já tinha atuado como roteirista em "Divertida Mente" (2015).

"Não trabalhava na Pixar, mas me sinto muito or-

"Woody está em uma casa nova, com uma dona nova. Tudo é novo para ele, e isso tem um caráter muito forte. O filme é sobre como ele lida com isso."

JOSH COOLEY, DIRETOR

gulhoso de ter assumido esse desafio. Parte da equipe trabalhou no filme original e outra parte teve "Toy Story" como seu primeiro trabalho. Isso fez com que pusessemos muito amor neste filme", afirma ele.

Uma das mudanças perceptíveis é que o romance insinuado entre Woody e Bo Peep nas primeiras histórias é agora concretizado.

"Essa era como uma espécie de nota de rodapé. Poder

aprofundar isso sempre me pareceu fascinante. O fato de Woody ter que passar por uma grande transformação fez com que essa parecesse uma transformação natural", defende Cooley.

Bo Peep também surge mais poderosa e valente. "Pensamos em reintroduzi-la quase como uma personagem nova. Queríamos que fosse poderosa e sincera. Ela era um brinquedo perdido, algo que Woody sempre evi-

tu ser. Esse é seu maior medo. E o que acontece se ele fica cara a cara com seu maior medo? E se esse medo é Bo Peep, com quem ele se importa? Woody apenas quer fazer seu trabalho e estar presente para seu dono para sempre, mas Bo Peep sabe que as coisas não são assim. O tempo passa e ela, de alguma maneira, está de boa com isso, o que a torna uma catalisadora da verdadeira mudança de Woody", afirma o produtor Jonas Rivera.

Essa transformação no protagonista, aliás, foi a grande motivação para fazer um quarto filme após um elogiadíssimo fim de trilogia, em 2010, responsá-

vel por premiar a franquia com dois Oscars (animação e canção original).

Mais uma vez dublado por Tom Hanks nas cópias com idioma original, o caubói enfrenta uma situação que o público nunca viu.

"Ele está em uma casa nova, com uma dona nova. Tudo é novo para ele, e isso tem um caráter muito forte. Bonnie não vai ser a mesma criança que Andy foi. Há brinquedos novos. O filme é, portanto, sobre como Woody lida com isso", conclui Cooley.

TV e Entretenimento

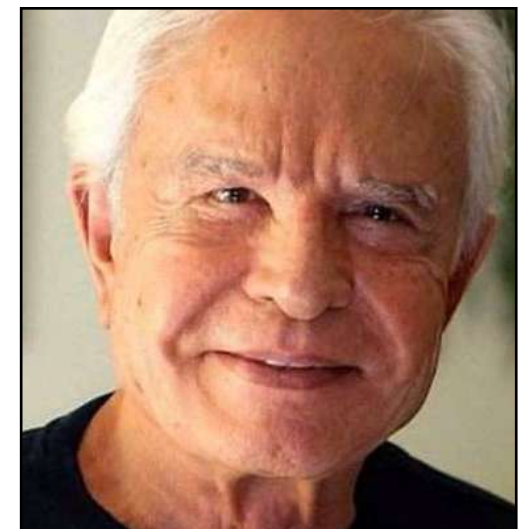

Cid Moreira recupera perfil em rede social após invasão de hacker

Cid Moreira usou as redes sociais, na última terça-feira (18), para contar que recuperou seu perfil no Instagram, após ter sido hackeado. O jornalista foi vítima de um bandido que invadiu sua rede social, que tem mais de 270 mil seguidores. "Depois de sermos roubados por um turco, depois de roubar todo o nosso material, a presença de quase 300 mil pessoas, estamos aqui de volta e contamos com a ajuda de vocês", disse vídeo.

No último fim de semana, uma pessoa se passou por administrador da rede, entrou em contato com o veterano por email, e, após conseguir a senha, invadiu a conta.

Vale lembrar que desde que aderiu ao Instagram, em novembro do ano passado, Cid se tornou muito ativo na web. Famosos como Tata Werneck e Padra Fábio de Melo seguem o apresentador.

CRUZADAS

CHARGE DO DIA

PALAVRAS CRUZADAS DIRETAS
www.coquetel.com.br © Revistas COQUETEL

É exercido pelos juizes	Terminação verbal do infinitivo (Gram.)	Orvalho congelado que se precipita	United States (sigla)	Asa-(?) aparelho de voo	Dois estilos da natação
Feliz com os resultados de um projeto	Armazenar mercadorias para venda		(?) prévio, direito do trabalhador	Universidade Federal de Brasília (sigla)	Escondido
500, em romanos				Nome da cadeia	Luan (?) cantor
Slogan ideológico				Nome da letra "W"	
	Veste da cozinha				
Seca	Lado; lama				
Região mais fria do Brasil		"Se (?) Rua Fosse Minha", ciranda		Eu e os outros	
				Casa; moradia (fig.)	
Combustível usado em caminhões				Um, em inglês	
				Base da mesa (pl.)	
				Medicamento em forma de creme	Primeiro verbo
Delicado; singelo	Veículo coletivo comum no Japão	Reza; oração		Imitar a "voz" do cão	Proteção do livro
(?) Rossi, ator brasileiro					
Dupla; casal				Tempo marinho	
		Gosta muito de			
Banda do guitarrista Pedro Lucas		Marca do plural		(?) -nosso, oração cristã	Tricampeão (red.)
		Letra do remédio genérico		Sorrir	
				O antigo "pi" (Gram.)	
Término; encerramento	Arte pintada nos muros				

BANCO

NOVA FRONTEIRA

ROBERTO MARINHO O PODER ESTÁ NO AR

Solução

E	I	F	V	G	O
R	I	B	D	I	W
A	I	H	L	S	E
I	V	W	V	H	d
T	S	O	T	V	I
3	0	3	d	0	3
V	d	0	S	%	I
J	V	T	3	E	I
3	N	O	N	I	T
7	V	L	N	3	V
0	L	7	3	3	V
8	N	0	L	S	7
0	S	0	L	S	0
8	0	H	7	9	0



Horóscopo

♈ Áries Você precisa se dedicar (21/3 a 20/4) intelectualmente às necessidades do seu trabalho, mas não se esqueça da sua família por causa disso.

♉ Touro Existe maior firmeza de valores e (21/4 a 20/5) integridade na sua postura, mas não seja inflexível. Aja com tolerância diante dos desentendimentos.

♊ Gêmeos Discernimento e firmeza são (21/5 a 20/6) cruciais para administrar seu dinheiro. Não coloque suas finanças em perigo. Analise melhorias possíveis.

♋ Câncer Momento de parcerias (21/6 a 22/7) relevantes e de estreitar conexões confiáveis. Mas as rivalidades se manifestam e exigem espírito de conciliação.

♌ Leão Organize sua rotina e assim (23/7 a 22/8) lide com as instabilidades e os problemas, analisando com muito discernimento as origens.

♍ Virgem Ultrapasse os empecilhos (23/8 a 22/9) sociais com reserva. Prime pela presença de quem confia para não sofrer com a interferência externa.

♎ Libra É preciso se equilibrar entre (23/9 a 22/10) querer se recolher e dar conta das exigências emocionais no trabalho. Priorize o que importa, e descanse.

♏ Escorpião Seja discreto com suas (23/10 a 21/11) emoções e crítico nas comunicações, porque as pessoas à sua volta tendem a especular mais nessa fase.

♐ Sagitário Organize a vida financeira (22/11 a 21/12) para garantir o atendimento das necessidades básicas. Haverá tentações de todos os lados, que você precisa evitar.

♑ Capricórnio Ao se recolher e analisar (22/12 a 20/1) as relações, ocorre uma dissonância com o meio hostil que lhe causa desconforto. Evite a convivência obrigatória.

♒ Aquário Realize melhorias com (21/1 a 19/2) fundamento e busque estabilidade interior para evitar se estressar. Existe a chance de crescimento emocional.

♓ Peixes Adicione valor às relações (20/2 a 20/3) confiáveis e as atuações coletivas, nutrindo amizades e cooperações. Seja discreto no período.

Quem respeita seu espaço, merece seu carinho.

Poltronas exclusivas para mulheres

VERDE TRANSPORTES

www.viagemverde.com.br 66 3531-1075 65 3516-7500

DESPACHE SUAS ENCOMENDAS PELA VERDE EXPRESS

Marta esquece susto com lesão e assume protagonismo fora de campo

SELEÇÃO FEMININA | Cobrando pênalti, craque decide contra a Itália e segue pedindo apoio ao esporte

DA REPORTAGEM

Nem parecia uma atleta que sofreu uma lesão no começo de uma preparação para Copa do Mundo. Àqueles dias de tratamento intenso para o problema na coxa esquerda exigiram muita força mental de Marta. E, em processo de recuperação, é como se ela tivesse encontrado naquele momento de dificuldade um ânimo extra para esse torneio.

Nas últimas semanas, o que vemos na França é uma versão forte e ao mesmo tempo leve da melhor jogadora de todos os tempos. Também através de suas falas e atitudes, tem assumido um protagonismo no torneio.

Na vitória contra a Itália, aguentou mais tempo em campo do que esperava, saindo aos 37 da segunda etapa. A Rainha ainda não está 100% de sua forma, mas traz na Copa uma versão com características marcantes. Nas últimas semanas, Marta subiu o tom, como jamais fizera antes, ao pedir igualdade no esporte. Sabe da sua força no cenário do futebol, e fez barulho. Após o gol de pênalti que a levou a quebrar mais um recorde, de gols em Co-

pas do Mundo, repetiu seu discurso.

“Sem dúvida é uma oportunidade que estamos tendo de pedir por mais apoio. De lutar por igualdade, pelo empoderamento, não é nada fora do normal, mas sim buscar demonstrar o quanto nós mulheres somos capazes de desempenhar qualquer atividade. Por ser uma Copa que está sendo vista por todos, a maior transmissão da história. Fique claro que não é só no esporte, é uma luta por igualdade para todas”, disse Marta.

A brasileira trouxe esse discurso forte desde o seu primeiro jogo no Mundial, contra a Austrália. Na ocasião, a camisa 10 já atuou com a chuteira que pedia igualdade de gênero. Mas não somente de luta tem sido feita a quinta Copa do Mundo da melhor de todos os tempos. Ao acompanhar de perto a seleção brasileira, é notório a esforço que ela tem feito para manter o astral do grupo em alta.

A camisa 10 não larga de seu cavaquinho. Algo que gera até brincadeira entre as companheiras. Chama também atenção a forma irreverente e bem-humorada que tem aparecido publicamente. Ao mesmo

tempo, é uma das mais “pilhadas” nos treinamentos, grita, orienta. Sem saber se jogará outro Mundial daqui a quatro anos, é como se ela tivesse buscando viver tudo de forma especial. A lesão que assustou semanas antes da Copa, aos poucos, vai ficando no passado. “Lógico que voltando de uma lesão a gente sempre tem um receio. Eu fui até onde poderia ir sem sentir nada. O cansaço físico não foi o que afetou a minha saída, mas sim uma questão de pensar mais para frente. Se eu pudesse, ficaria o jogo inteiro, mas poderia correr o risco de sofrer uma nova lesão, ou sentir mais dores. Então, preferi prevenir”, disse Marta.

PRÓXIMA PARADA

Por conta do equilíbrio da chave, o Brasil avançou na terceira posição do Grupo C da Copa do Mundo Feminina com duas vitórias, assim como Austrália e a líder Itália. Agora espera o encerramento das outras chaves para conhecer seu próximo adversário - e também saber a data do confronto pelas oitavas de final. Provavelmente, a seleção enfrentará a França no domingo, às 15h, em Le Havre.



Marta comemora com chuteira de igualdade de gênero

COPA AMÉRICA

Brasil mostra que falta articulação a um meio-campo que não funciona

FOTO: DIVULGAÇÃO



Gabriel Jesus passou em branco novamente em uma importante competição oficial

DA REPORTAGEM

O Brasil criou 19 finalizações ao gol, teve dois gols (bem) anulados e trocou 679 passes, o que se traduz em 63% do tempo de jogo com a posse de bola. Além disso, sofreu apenas cinco finalizações, sendo apenas uma certa. Números que ajudam a entender que o empate contra a Venezuela não foi um jogo ruim, ou de baixo nível. Se uma bola tivesse entrado, a narrativa e as críticas teriam sido outras. É sempre assim.

O que o jogo foi é um duelo de um time com uma ideia, mas que precisa de ajustes para funcionar em sua plenitude. E isso seria colocar, chutando, umas 8 desas finalizações ao gol para

chegar a um ou dois gols. Se defensivamente o Brasil de Tite é seguro e sofre muito pouco, o ajuste está no meio-campo. Ele passa por nomes, por posicionamento tático e também por ideia de jogo. Começando pela ideia. Tite já disse diversas vezes que gosta que Daniel Alves e Filipe Luis participem da articulação das jogadas. O momento de articulação é diferente da armação ou conclusão. É a hora que a jogada ganha corpo, toma seus primeiros contornos. Será pelo lado ou por dentro? Quem está melhor encaixado para receber a bola? Temos que tocar rápido ou devagar? Veja que são decisões muito mais mentais que físicas, e Dani e Filipe já mostraram ter esse perfil.

O problema é que falta um jogador no meio com esse tipo de tomada de decisão. Alguém que aproxime dos zagueiros e responda a essas perguntas olhando para o campo do adversário, desenhando essa jogada, fazendo os meios e atacantes trabalharem. Na prática, o 4-1-4-1 do Brasil com a posse de bola tem muita gente dando profundidade ao time (os marcados em amarelo) e pouca gente vindo ocupar a imensa faixa central que a Venezuela deixa.

Esse jogador também não é Philippe Coutinho. No Barcelona, ele é criticado quando joga por dentro, compondo um dos volantes do 4-1-4-1. Foi a mesma função na qual deu muito errado na Copa, e para ajustá-lo

ao time, Tite dá mais liberdade de movimentos, sem compor tanto o alinhamento. Podemos dizer que o Brasil é um misto entre 4-2-3-1 e 4-1-4-1, mas como se defende muito pouco porque é um time seguro, pouco se pode ver o posicionamento.

Tudo isso, na prática, forma uma cratera no meio-campo. A imagem abaixo é um outro exemplo desse posicionamento. Aqui, Thiago Silva toma para si o papel de articulação e avança na mesma faixa de Casemiro e Arthur. Ele vai dar um passe longo para Richarlison, já que viu que ele começou a se deslocar lá na faixa direita, numa condição em que pode sair na frente do gol. Isso é articulação. Isso é pensar o jogo.

LÍDER DO BRASILEIRÃO

Palmeiras tem seu melhor começo da história do BR

DA REPORTAGEM

Com a vitória do Palmeiras sobre o Botafogo por 1 a 0 confirmada no Superior Tribunal de Justiça Desportiva (STJD) na terça-feira, o Verdão garantiu a marca de 25 pontos na ponta do Brasileirão durante a parada para a Copa América. O número é um recorde do Alviverde na competição e amplamente maior que os resultados nas campanhas dos títulos brasileiros do clube na era dos pontos corridos.

A marca de 2019 é 11 pontos superior a de 2018, quando o Palmeiras se sagrou decacampeão nacional. O time na época, tinha quatro vitórias, dois empates e três derrotas, contra os oito

triumfos e um empate deste ano. Em relação a campanha do título de 2016, a atual é seis pontos melhor.

Uma das principais diferenças do Verdão deste ano para 2018 e 2016 é a defesa. O sistema defensivo palmeirense só levou dois gols neste Brasileirão, acumulando 16 de saldo. Em 2016, a equipe havia sofrido dez gols, com nove de saldo, enquanto em 2018 foram oito gols sofridos, com saldo de cinco.

Ainda no comparativo com as duas últimas campanhas dos títulos brasileiros, o Palmeiras de 2016 só igualou a pontuação deste ano na 12ª rodada, já em 2018, o Verdão chegou aos 26 pontos apenas na 16ª rodada do torneio nacional.

FOTO: DIVULGAÇÃO



Palmeiras venceu fora de campo também e soma 8 vitórias em 9 jogos

SÃO PAULO

Bruno Alves jogou todas as partidas com Cuca

DA REPORTAGEM

O zagueiro Bruno Alves é o único jogador de linha do São Paulo que atuou em todas as partidas sob o comando de Cuca.

O técnico assumiu a equipe no dia 1 de abril e, desde então, foram 14 partidas à frente do Tricolor.

Além da capacidade técnica e a regularidade de Bruno Alves, outro fator vem chamando a atenção no zagueiro: a liderança. As demonstrações de entrega e

cobrança aos companheiros o fizeram se tornar capitão, em rodízio realizado quando outros líderes do grupo não estão atuando. A faixa normalmente pertence a Hernanes e Hudson, jogadores mais antigos do elenco.

A última demonstração de comando de Bruno Alves aconteceu na nona rodada do Brasileirão. Após o gol de Alexandre Pato no empate por 1 a 1 com o Atlético-MG, em Belo Horizonte, os jogadores que estavam atuando comemoraram com um

abraço coletivo perto dos reservas. Ao ver que os jogadores fora de campo não estavam juntos na roda para celebrar o empate, Bruno Alves os chamou incisivamente para que participassem daquele momento.

Na final do Paulistão, Bruno Alves mostrou que também tem seu lado acolhedor e tentou manter um clima de união no elenco. Logo após perder o título para o Corinthians, Reinaldo e Igor Gomes foram consolados pelo zagueiro. “Levan-

ta. Ei! Caímos de pé. Não abaixa essa cabeça”, disse o zagueiro.

Bruno Alves chegou ao São Paulo no dia 21 de agosto de 2017, mas teve dificuldades para se firmar na equipe principal em seu primeiro ano no clube. Em 2018, no entanto, se destacou e passou a ser um dos pilares da zaga Tricolor. Nesta temporada, fez 30 jogos dos 33 disputados.

Em maio, ele renovou contrato com o São Paulo até o meio de 2023.

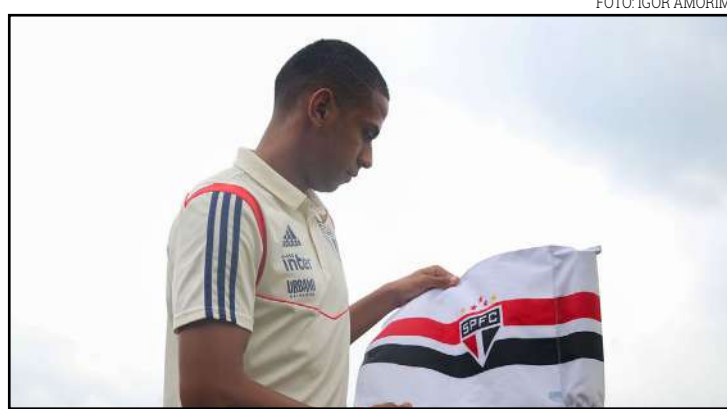

Bruno Alves chama jogadores do banco para vibrar junto no gol do São Paulo

FOTO: IGOR AMORIM

Costureira dispensada com base em postagem no Facebook é indenizada

JUSTA CAUSA | Funcionária havia apresentado atestado médico alegando que a filha estava doente

DA REPORTAGEM

A Justiça do Trabalho reverteu a justa causa dada a uma costureira sob a justificativa de excesso de faltas ao serviço.

A empresa dispensou a trabalhadora após rejeitar os atestados médicos apresentados por ela, em razão de postagens em seu perfil no Facebook.

Proferida na Vara do Trabalho de Nova Mutum, a sentença foi mantida pela 1ª Turma do Tribunal Regional do Trabalho de Mato Grosso (TRT/MT) ao julgar recurso apresentado pela empresa. Com a decisão, a trabalhadora irá receber as verbas rescisórias garantidas a quem é dispensado sem justa causa, além da indenização substitutiva do período da estabilidade no emprego, já que estava grávida de cinco meses na época da dispensa.

Ao se defender, a empresa alegou que rescindiu o contrato pelo excesso de faltas da empregada, o que constituiria desídia, uma das hipóteses previstas no artigo 482 da Consolidação das Leis do Trabalho (CLT) para o rompimento do contrato por justa causa do empregado.

Segundo afirmou por diversas ocasiões, a funcionária faltou ao serviço sem justificativa, mas a "gota d'água" se deu quando ela não compareceu por dois dias alegando estar com a filha doente, mas em vídeos publicados em seu perfil na rede social a menina aparecia com todo vigor e vitalidade.

A costureira contestou a afirmação, explicando que as gravações não haviam sido



FOTO: TRT-MT

Decisão foi tomada pelo Tribunal Regional do Trabalho de Mato Grosso

feitas no mesmo dia de sua publicação, conforme podia ser confirmado na legenda da postagem. Além disso, apontou que meras imagens não são suficientes para atestar as condições de saúde de uma criança.

Ao reanalisar o caso, o relator do recurso no Tribunal, desembargador Edson Bueno, confirmou o entendimento, expresso na sentença, de que o atestado médico é um documento que goza de fé pública, e para des-

constituí-lo é preciso que se apresente prova convincente da existência de fraude.

Ainda na sentença, a juíza chegou a registrar que foram entregues dois atestados, um em nome da costureira, e outro, em nome de sua filha, assinados por dois médicos diferentes, sem que nenhum dos documentos indicasse qualquer indício de falsidade ou rasura.

Conforme ressaltou o desembargador, "o fato de estar, aparentemente, saudá-

em vídeo publicado no Facebook, por si só, não significa que a criança estava em plenas condições de saúde, com destaque para o fato de que a Ré não detém conhecimento para chegar a tal conclusão".

Quanto à alegação de faltas injustificadas anteriormente, o relator apontou que se elas não foram caso de punição no momento apropriado, também não podem legitimar a dispensa posteriormente, uma vez que fica presumido o perdão tácito.

LAGO DO MANSO

Jacaré ataca homem na porta de banheiro de restaurante

DA REPORTAGEM

Um jacaré atacou um homem em um restaurante localizado na região do Lago de Manso, em Chapada dos Guimarães, a 65 km de Cuiabá, na terça-feira (18). Segundo os responsáveis pelo estabelecimento, a vítima é um motorista que presta serviços ao restaurante.

O homem foi ao banheiro durante a madrugada e se deparou com o animal silvestre estava na porta do local.

João Lucas de Olivei-

ra, um dos responsáveis pelo restaurante, contou que o motorista sofreu apenas ferimentos leves na perna.

O jacaré foi colocado em uma caixa d'água até a chegada de uma equipe da Polícia Ambiental, que fez a remoção. "O corte foi superficial. Ele (o jacaré) não é muito grande. Deve ter atacado porque estava assustado", disse.

Uma equipe da Polícia Ambiental foi ao local e resgatou o animal. Ele não tinha ferimentos e foi solto em uma chácara no Rio Manso.

FOTO: JOÃO LUCAS DE OLIVEIRA



Animal foi resgatado e solto em uma chácara no Rio Manso

Fone/Fax:
(66) 3535-1090

CAMPING CLUB

PRAZER DE MORAR BEM!

Fundado em:
30/05/1993

Sinop - MT

Pavimentação asfáltica em ritmo acelerado



O ESTADO DE
MATO GROSSO TEM
UM NOVO JORNAL

DIÁRIO DO ESTADO

(66) 3535 - 1000

www.diariodoestadomt.com.br

