DIÁRIO DO ESTADO

www.diariodoestadomt.com.br

Mato Grosso
09 a 11 de Março de 2019
Ano I - Edição 05- R$ 2,00
Informações: **66 3535-1000**

Manhã | Tarde | Noite — Máx **32** | Mín 20

ARQUIVO PESSOAL

EXECUTOU AGRÔNOMO

Fazendeiro vira réu por homicídio qualificado

O fazendeiro Paulo Faruk de Moraes se tornou réu pelo assassinato do agrônomo Silas Henrique Palmieri Maia, que foi morto a tiros em Porto dos Gaúchos, na tarde do último dia 18 de fevereiro. Agora, ele responderá por homicídio qualificado por motivo fútil e sem chance de defesa à vítima. *Página -7*

Soja (saca 60Kg) Venda

Sinop	R$ 60,00
Sorriso	R$ 60,00
Lucas R. Verde	R$ 60,00
Nova Mutum	R$ 60,00
Rondonópolis	R$ 60,00

Fonte: IMEA

Milho (saca 60Kg) Venda

Sinop	R$ 60,00
Sorriso	R$ 60,00
Lucas R. Verde	R$ 60,00
Nova Mutum	R$ 60,00
Rondonópolis	R$ 60,00

Fonte: IMEA

Arroz (saca 60Kg) Venda

Sinop Arroz Sequeiro Cultivar Primavera	R$ 60,00
Sorriso Arroz Sequeiro Cultivar Primavera	R$ 60,00

Fonte: AGROLINK

Algodão

Cuiába	R$ 60,00
Sorriso	R$ 60,00
Lucas R. Verde	R$ 60,00
Nova Mutum	R$ 60,00
Rondonópolis	R$ 60,00

Fonte: IMEA

Boi Gordo (compra comercial)

Lucas R. Verde	R$ 60,00
Nova Mutum	R$ 60,00
Rondonópolis	R$ 60,00

Fonte: IMEA

ÍNDICES DE PREÇOS

Cesta Básica	R$ 444,27

Fonte: IMEA

Cotações

Dólar
-0,373 %
R$ 3,870

Bovespa
1,13 %
95.404,37 pts.

Euro
0,443 %
R$ 4,347

Selic (6,5% a.a.)

Salário mínimo R$ 958,00

CBF

Luverdense decide fora vaga contra o Fluminense

O Luverdense, único mato-grossense que chegou à terceira fase da Copa do Brasil, vai encarar o Fluminense e decide no Rio de Janeiro a vaga na fase seguinte. Os confrontos já estavam definidos por chaveamento, mas a CBF realizou nesta sexta-feira o sorteio dos mandos de campo. **Página -6**

DIVULGAÇÃO

DECRETADO

16 DELEGACIAS FECHADAS

Foi decretado pelo governo a suspensão das atividades em 16 delegacias da Polícia Civil em Mato Grosso. O governador Mauro Mendes justificou, além da falta de efetivo para as localidades, o baixo índice de produtividade e registros de ocorrências nas unidades onde não são comarcas, ou seja, que não tem juiz, nem promotor e defensor público. *Página -3*

NOVA MUTUM

4 kg de maconha apreendidos

A Polícia Militar apreendeu na madrugada desta sexta-feira mais de quatro kg de drogas, em uma residência na Avenida das Seriemas, centro de Nova Mutum, dois suspeitos foram presos. Algumas porções de maconha foram encontradas no guarda-roupas. **Página - 7**

BOLSONARO DECRETA

Fim das lombadas eletrônicas

ASSESSORIA

Utilizando-se de sua conta pessoal no Facebook, o presidente Jair Bolsonaro deu uma declaração que agradou aos caminhoneiros de todo o país. Segundo ele, as rodovias federais brasileiras deixarão de ter as lombadas eletrônicas.

Página - 3

Editorial

O disparate do MEC

O grupo de ministros mais ideológicos do governo Jair Bolsonaro (PSL) dá a impressão de competir, dia a dia, pela produção de estultices. Nessa acirrada contenda, que envolve áreas relevantes, o titular da Educação, Ricardo Vélez Rodríguez, tem merecido destaque.

Já em seu discurso de posse, deixou claro o tipo de preocupação paranoica que nortearia sua atuação. Atacou uma fantasiosa ideologia de gênero que estaria a conspurcar a formação dos jovens do país e disparou contra o fantasma do marxismo cultural. No posto, o ministro pouco deixou ver, até agora, de seus planos para aspectos centrais do ensino do país —como elevar a qualidade do aprendizado e superar o gargalo do nível médio, para citar alguns.

Em vez disso, envolveu-se em decisões questionáveis, caso da nomeação de ex-alunos sem nenhum traquejo em gestão pública para postos relevantes da pasta. Num episódio constrangedor, acabou por exonerar um funcionário após a publicação de um edital que estabelecia critérios deficientes para a compra de livros didáticos.

Na coleção de declarações infelizes, disse que o turista brasileiro se comporta como um canibal, a furtar objetos de hotéis e aviões — um comportamento a ser corrigido, para ele, na escola. Também atribuiu erroneamente uma frase chula ao cantor Cazuza (1958-1990), o que ocasionou um pedido de desculpas à mãe do artista.

Na última semana, Vélez houve por bem conclamar as escolas do país a um ato de civismo entrelaçado com propaganda do governo. Enviou por e-mail a estabelecimentos públicos e privados uma mensagem na qual exortava alunos, professores e funcionários a se perfilarem para cantar o hino nacional diante da bandeira. A carta solicitava que as cerimônias fossem gravadas em vídeo, o que demandaria autorização dos pais. Apresentava, ademais, um texto a ser lido nas ocasiões.

"Brasileiros! Vamos saudar o Brasil dos novos tempos e celebrar a educação responsável e de qualidade a ser desenvolvida na nossa escola pelos professores, em benefício de vocês, alunos, que constituem a nova geração. Brasil acima de tudo. Deus acima de todos!", dizia a peça, num endosso forçado ao slogan de campanha de Bolsonaro.

Tamanho disparate, que mais parece sátira ficcional de um movimento ufanista, não poderia deixar de provocar imediatas reações de repúdio. É espantoso que o ministro não as tenha previsto.

Diante da péssima repercussão, Vélez anunciou que reformularia a carta para suprimir a propaganda bolsonarista. Assumiu, parcialmente, um equívoco —foi o que mais fez neste início de gestão.

> "disse que o turista brasileiro se comporta como um canibal, a furtar objetos de hotéis e aviões"

Ranking dos Políticos - Facebook

IMAGEM DO DIA

Crédito: Reprodução

Ontem o dia foi de homenagens às mulheres, em comemoração ao Dia Internacional da Mulher. Nas redes sociais, muitos usuários deixaram mensagens de carinho, afeto e respeito a elas.

PONTA DO ICEBERG

A Operação Fantoche da Polícia Federal pode ter encontrado até o momento somente "a ponta do iceberg" do esquema de corrupção instalado no Sistema S. Em fevereiro, a PF cumpriu 40 mandados de busca e apreensão e 10 de prisão em sete estados Pernambuco, Minas Gerais, São Paulo, Paraíba, Distrito Federal, Mato Grosso do Sul e Alagoas. O desenrolar da investigação, pode atingir o sistema em Mato Grosso.

DESDE 2002

O esquema, até o que se sabe, atuou de forma contínua, desde o ano de 2002, executando contratos firmados por meio de convênios com o Ministério do Turismo e entidades paraestatais do intitulado "Sistema S". Estima-se que o grupo já tenha recebido mais de R$ 400 milhões decorrentes desses contratos. O montante, se comprovado esquema nos mesmo moldes em outros estados, tende a ser ainda muito maior.

ERRO DE TEMER

Veterano na política, o deputado federal Carlos Bezerra aproveitou reunião recente da bancada com o presidente Jair Bolsonaro para dar conselhos ao chefe do Executivo nacional. "Já acabou esse discurso de esquerda, acabou a campanha, agora é governar, é isso que o povo quer", avaliou o mato-grossense. Bezerra conta que na reunião foi claro ao dizer a Bolsonaro que o maior problema do Brasil não era a Previdência. "Se ele focar só na Previdência, vai cometer o mesmo erro do Michel Temer", completou.

I.N.T.E.R.L.I.G.A.D.O

POR LEANDRO CARECA

Tão fácil comprar...

Quando se fala em atestado médico falso, assunto do artigo anterior, se imagina, muitas vezes, um "esquema" extremamente complexo que faz com que o documento chegue até suas mãos, mas não é bem isso que acontece. Em um "comércio" cada vez mais "descarado", atestados pedem ser comprados até mesmo em redes sociais, por pessoas que sequer têm contato com a área médica. A explicação está em uma palavra: falsificação.

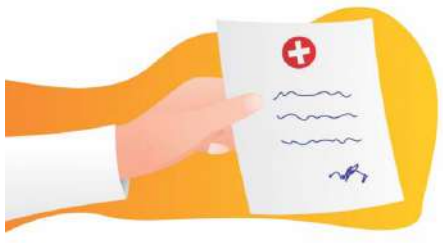

Em outros tempos realmente existia uma questão de "desvio" de blocos de atestado, com ou sem a participação direta do médico, e posterior comércio, de forma reservada e criteriosa. O tempo passou e algumas gráficas passaram a imprimir blocos "a mais" e vender no mercado negro. Hoje muitas pessoas que têm conhecimentos de artes gráficas e uma impressora acabam por "despejar" esses documentos, com custos que vão, normalmente, de R$ 50,00 a R$ 200,00, podendo variar dependendo do que o "cliente" procura.

É evidente que em um mercado dessa natureza o atestado não é o único "produto" a venda: receitas de medicamentos controlados também são comercializadas com o mesmo descaramento, causando incontáveis problemas na vida de quem resolve, além de se automedicar, fazer isso com drogas extremamente fortes e específicas.

Se vender atestados e receitas não fosse o suficiente, os próprios medicamentos controlados, originais ou falsificados, podem ser comprados sem grandes dificuldades em algumas farmácias ou pela internet.

Comprar ou vender qualquer um desses itens, evidentemente, é crime, e além dos problemas de saúde que você pode ter, ainda tem chances de ter grandes problemas com a justiça. Quem acredita que tudo se resolve com o bom e velho "jeitinho brasileiro" pode ter uma grande (e desagradável) surpresa ao tentar se aventurar no mundo do comércio de atestados, receitas e medicamentos.

E a gente vai ficando por aqui. Suas opiniões, sugestões e críticas são muito importantes, e você pode entrar em contato pelo fone (66) 99971-6500, pelo e-mail, lsmussi@hotmail.com ou visitar nosso perfil em facebook.com/paginadocareca. Do mais um grande abraço, e até a próxima, se Deus quiser!

CLIC FINAL

Sempre que você souber de alguém que ofereça, sob qualquer pretexto, documentos médicos falsos e medicamentos controlados para comercialização, denuncie. Se cada um fizer sua parte, conseguiremos afastar essas práticas do nosso dia a dia. Pode parecer difícil, mas se desejamos um País melhor, temos que lutar por isso!

Reforma da Previdência

RENATA VIANA

A famigerada "Reforma da Previdência" é uma unanimidade nacional, desde que **não reduza os privilégios** de certas castas de vestais

Agora vamos seguir com nosso diálogo sobre as quantas andam as contas públicas do Brasil, no artigo anterior desvendamos que a saúde fiscal dos estados federados não anda bem e tendem a se agravar se não houver um ajuste firme na forma como e com o que se gasta o dinheiro arrecadado. Nesse desenrolar da história que está sendo escrita, vamos desvendando os personagens do passado e do presente que tem voz ativa, ora no auxílio na construção do caos, ora na arquitetura da solução que precisa ser desenhada, para que os esqueletos do passado parem de assombrar nossa vida, falaremos sobre a previdência social do país.

Após a grande festa carnavalesca, resta a ressaca do choque de realidade necessário a todos os brasileiros, e o refresco da memória recente que o tema central do debate no pós-carnaval será a esperada reforma da "Previdência". Como quase tudo que é necessário fazer na terra descoberta por Cabral, a famigerada "Reforma da Previdência" é uma unanimidade nacional, desde que não reduza os privilégios de certas castas de vestais. E elas são variadas. Decantada desde os anos 80, a tal da reforma nunca foi reformada de fato, mas borrada como uma maquiagem barata, via de regra tímida e insuficiente. Ninguém se atreve de fato a enfrentar o problema social da Previdência, que remunera os mais humildes com uma aposentadoria de país de 3° mundo e a classe abastada com os mimos noruegueses.

A atual discussão da Reforma da Previdência foi proposta em 2016, mas segue dando o que falar. E deve continuar exigindo a atenção de todos por bastante tempo, até que seja aprovada e colocada em prática. Estamos falando de modificações na forma como o brasileiro contribui para se aposentar e, principalmente, nas regras para encerrar a sua atividade profissional. A Reforma da Previdência Social é um conjunto de alterações nas regras previdenciárias do Brasil, discutidas pelo Governo Federal junto ao Congresso Nacional. Ela foi apresentada no formato de Proposta de Emenda à Constituição (PEC), protocolada com o número 287/2016 – ou seja, ainda em 2016, e agora volta como PEC nº 06/2019.

O estado brasileiro possui um grande desafio que é a manutenção do sistema previdenciário sustentável. Todos os meses são pagos, apenas no Regime Geral de Previdência Social (RGPS)/INSS, quase R$ 34 bilhões correspondentes a cerca de 29 milhões de benefícios.

As despesas do INSS, que atualmente giram em torno de 8%, podem chegam em 2060 com percentual de 18%, o que inviabilizaria a Previdência. Para se ter uma ideia, em 2017, o déficit do RGPS foi de R$ 182,4 bilhões. Entre mudanças e ajustes, temos uma proposta bastante clara quanto às possíveis novas regras para a aposentadoria no Brasil. Idade mínima de aposentadoria, percentuais maiores de contribuição dos servidores públicos, entre outras mudanças que ainda serão maturadas no processo de discussão no congresso. Hoje, os trabalhadores da iniciativa privada seguem o teto da aposentadoria do INSS, mas os servidores públicos podem receber até o valor integral de seu salário. Caso a PEC seja aprovada, todos os colaboradores passarão a receber apenas o teto do INSS, que hoje é de R$ 5.645,80. Inclusive político. A única categoria que não deverá ser atingida são a dos trabalhadores rurais. Fato consumado é que os investidores internacionais estão de olho no Brasil para respirarem mais aliviados em um futuro próximo, onde se demonstre maturidade política e espírito estadista de todos os envolvidos. A reforma não é uma questão de querer ou não, de governo A ou B, é pauta de sobrevivência fiscal de um país. Notório que a fatura de anos de desmandos nas contas da previdência levou a atual situação, e remédio amargo se faz necessário para que em pouco tempo não se tenha que adotar medidas ainda mais desfavoráveis. Se todas as conjunturas forem possíveis, essa reforma deverá ser votada até o meio do ano. Mas o componente mais influente certamente é um governo forte. Governo enfraquecido não enfrenta os "lobbys" poderosos de sindicatos, empresas e categorias influentes. A questão é saber se o atual governo de Jair Bolsonaro terá cacife político para implantar a reforma necessária. Até lá, o jogo político, as pressões de quem for atingido de alguma maneira e o espírito de barganha política da Câmara e do Senado devem passar por rigorosos testes.

RENATA VIANA É ADVOGADA E CONSULTORA POLÍTICA

DIÁRIO DO ESTADO
Diário do Estado de Mato Grosso
CE DE OLIVEIRA GRAFICA E EDITORA-ME
CNPJ: 22.770.157/0001-39
Rua dos Angelins, 10 Sala 02 – Jardim das Oliveiras – Sinop-MT
CEP 78552-442 Caixa Postal 180

Diretor-Geral
Carlos Oliveira

Diretor de Redação
José Roberto Gonçalves

Editor de Política
Clemerson Mendes

Diagramação e Artes
Thiago Slovinski

E-mails
atendimento@diariodoestadomt.com.br
comercial@diariodoestadomt.com.br
redacao@diariodoestadomt.com.br
Fone: 66 **3535-1000**

OS ARTIGOS DE OPINIÃO ASSINADOS POR COLABORADORES SÃO DE RESPONSABILIDADE EXCLUSIVA DE SEUS AUTORES

www.diariodoestadomt.com.br

Governador decreta fechamento de 16 delegacias em Mato Grosso

SEGURANÇA | A falta de efetivo é o principal motivo apresentado por Mauro Mendes

CLEMERSON MENDES
clemersonsm@msn.com

FOTO: MAIKE TOSCANO

Houve um tempo em que se inaugurava Delegacias, e não as fechava...

Foi decretado pelo governo a suspensão das atividades em 16 delegacias da Polícia Civil em Mato Grosso. Para chegar a esta decisão o govenador Mauro Mendes (DEM), justificou além da falta de efetivo para as localidades, o baixo índice de produtividade e registros de ocorrências nas unidades onde não são comarcas, ou seja, que não tem juiz, nem promotor e defensor público.

Aprovada pelo Conselho Superior de Polícia, e com o respaldo da Secretaria de Segurança Pública, a decisão foi embasada no estudo técnico da própria PC que considerou essa posição necessária, pois essas delegacias não apresentam atendimento eficaz à sociedade e gerarem um custo anual de mais de R$ 840 mil através de alugueis de prédios, energia elétrica e viaturas locadas, como informa a assessoria de imprensa do governo estadual.

"A situação das delegacias mostra um cenário deficitário e ineficiente para atendimento adequado à população dos municípios, colocando em risco a vida dos servidores que estão nessas unidades e deixando muito aquém a prestação de serviço policial", pontuou o delegado geral Mário Dermeval Araveschia de Resende.

As delegacias que deixarão de funcionar estão em Acorizal, Alto Paraguai, Bom Jesus do Araguaia, Carlinda, Castanheira, Jangada, Luciara, Nossa Senhora do Livramento, Nova Lacerda, Nova Marilândia, Novo Santo Antônio, Ponte Branca, Santo Afonso, São José do Povo, Tesouro e União do Sul.

NÚMEROS OFICIAIS

Em números apresentados pela assessoria de imprensa, o atual efetivo da Polícia Judiciária Civil é de 227 delgados, 692 escrivães, além de 2.101 investigadores de polícia. A Polícia Civil tem atualmente um policial civil para 1.139 moradores ou um delegado para 15.163 habitantes.

Para o delegado geral da Polícia Civil, nesses números são insuficientes para dar conta de toda a demanda no estado, e que há a necessidade de abertura de novo concurso público para os quadros da segurança pública, tendo em vista que por volta de 200 policias estão na iminência da aposentadoria.

O delegado pondera que, mesmo com abertura de concurso hoje, os novos policiais somente chegariam às delegacias no final de 2020, em virtude do processo seletivo que compreende publicação do edital, etapas de provas e formação na academia de polícia.

Ao todo, nas 16 delegacias que serão fechadas, 46 policiais passam a ficar sem função, mas já há a promessa por parte dos responsáveis pela decisão em remaneja-los para reforçarem as unidades policiais nas cidades mais próximas. As 13 viaturas (locadas) também serão redistribuídas a outras unidades ativas.

DECISÃO NÃO AGRADOU

A decisão de fechar as 16 delegacias não foi muito bem digerida. Principalmente por alguns deputados estaduais que fizeram questão de expor a indignação em plenário da Assembleia.

Como é o caso do deputado e também delegado da Polícia Civil, Claudinei Lopes (PSL).

Na tribuna o parlamentar citou o caso da Polícia Militar de Ponte Branca, uma das afetadas pela decisão, que será obrigada a se descolar por 100 km até Alto Araguaia (unidade mais próxima) para reportar casos de flagrante.

DECISÃO POLÊMICA

Maluf fiscalizará as contas do governo Mauro Mendes em 2019

CLEMERSON MENDES
clemersonsm@msn.com

FOTO: DIVULGAÇÃO

Guilherme Maluf: de ex-deputado a agora conselheiro do TCE

Depois do governador Mauro Mendes comprar uma intensa briga pela indicação de Guilherme Maluf para conselheiro do Tribunal de Contas do Estado, será o próprio Maluf, agora o responsável por fiscalizar as contas do Governo de Mendes relativas ao ano de 2019 a serem julgadas em 2020.

O motivo de tamanha 'coincidência' é pelo fato de que o ex-deputado, que renunciou ao cargo na Assembleia Legislativa para assumir como conselheiro do TCE, passa a assumir a relatoria de todas as contas que estavam sob a tutela do conselheiro interino Luiz Carlos Pereira.

POSSE QUESTIONADA

Depois de algumas idas e vindas, tendo sua posse inicialmente suspensa através de decisão proferida pelo juiz Bruno D'Oliveira Marques, a pedido do Ministério Público Estadual, e a decisão ser cassada pelo presidente do Tribunal de Justiça de Mato Grosso, desembargador Carlos Alberto Alves da Rocha, autorizando assim a nomeação e posse de Maluf, o MPE não desistiu e voltou a recorrer da decisão. Os promotores questionam a idoneidade moral e a reputação de Maluf, além de seu conhecimento técnico para exercer o cargo de conselheiro do Tribunal de Contas.

A desconfiança dos promotores parte do princípio de que o ex-deputado, que chegou a presidente a Assembleia Legislativa, é réu em um esquema de desvio de recursos públicos da secretaria de Educação de Mato Grosso, investigação que faz parte da Operação Rêmora. Demais órgãos estaduais de administração direta, órgãos estaduais de administração indireta, prefeituras, câmaras municipais, órgãos de administração indireta municipais e órgãos previdenciários dos municípios também estão sob relatoria do conselheiro Guilherme Maluf.

FACADA EM CANDIDATO

Agressor de Bolsonaro é declarado por peritos como 'doente mental'

DA REPORTAGEM

Adélio Bispo de Oliveira, o agressor de Jair Bolsonaro durante campanha eleitoral na cidade de Juiz de Fora-MG, através de documento elaborado por peritos a justiça Federal sofre de uma doença mental denominada de transtorno delirante permanente paranoide.

Caso este laudo seja aceito pela Justiça Eleitoral, Adélio pode ser considerado inimputável aos olhos da Justiça, ou seja, não pode ser acusado ou responsabilizado por seus atos. De acordo com a reportagem da revista Exame, os psicólogos e psiquiatras que foram responsáveis por entrevistarem o agressor, informaram que ele diz ter não cumprido sua missão, e que assim que possível, considera matar o presidente Bolsonaro.

A perícia médica encomendada pela Justiça Federal resultou em dois laudos divergentes, de acordo com o procurador da República, Marcelo Medina, assim como o documento apresentado pela defesa de Adélio.

Em nota enviada à reportagem da revista Exame, o Ministério Público Federal em Minas Gerais afirma que "nada pode informar sobre o teor dos três laudos e sobre o andamento do processo", mas informa que foi solicitado esclarecimentos complementares por "entender que há divergências relevantes". Tanto a defesa de Bolsonaro como de Adélio terão prazo para solicitar esclarecimentos.

PARA OS CAMINHONEIROS

Bolsonaro decreta o fim das lombadas eletrônicas nas BRs

DA REPORTAGEM

FOTO: REPRODUÇÃO

Pronunciamento do presidente em transmissão no Facebook

Utilizando-se de sua conta pessoal no Facebook, o presidente Jair Bolsonaro (PSL) deu uma declaração que agradou aos caminhoneiros de todo o país. Segundo ele, as rodovias federais brasileiras deixarão de ter as lombadas eletrônicas.

Para o presidente, esse tipo de equipamento não traz nenhum tipo de benefício prático como a redução de acidentes, por exemplo. Servem apenas para inflar a arrecadação do governo.

A partir de agora então, nenhuma nova balança eletrônica será instalada nas BRs, em relação as já existentes, o presidente prometeu que assim que os contratos vigentes chegarem ao final, eles não serão renovados.

"Há uma quantidade enorme de lombadas eletrônicas no Brasil. É quase impossível andar pelo país sem receber uma multa. A gente sabe, ou desconfia, que o objeto não é diminuir acidentes", disse o presidente da República.

Bolsonaro ainda acrescentou que não será permitido às concessionárias de rodovias utilizarem valores que deveriam, por contrato, serem direcionados à manutenção para a instalação de lombadas.

Cortam o Estado de Mato Grosso, as rodovias BRs-364, 163, 158, 070, 174, 242 e 251 e muitos caminhoneiros serão beneficiados.

DEMISSÃO VOLUNTÁRIA

Servidores da MIT aderem ao Plano de Demissão Voluntária

DA REDAÇÃO

Os funcionários da Empresa Mato-Grossense de Tecnologia da Informação estão sendo estimulados a aderirem ao Plano de Demissão Voluntária desenvolvido pela Secretaria de Planejamento e Gestão do Governo de Mato Grosso. De acordo com a secretário Basílio Bezerra, até o momento 161 servidores da MTI aderiram ao programa de demissão voluntária.

Com isso, o governo visa ter uma economia de R$ 11 milhões já para 2019 em relação aos gastos com pagamento desses servidores públicos.

"Está sendo um sucesso. Importante é que representa uma real forma de reduzir o custo com pessoal no Estado. Para se ter uma ideia, a gente vai reduzir em torno de 35% com valor da folha com o PDV. Para 2019, uma redução de R$ 11 milhões somente na MTI", disse o secretário.

Ele afirmou também que outras estatais vão aderir ao PDV, na busca do mesmo objetivo de redução de gastos com o funcionalismo. É o caso da Empaer (Empresa Mato-grossense de Pesquisa, Assistência e Extensão Rural, onde a previsão é de que a adesão seja de 150 servidores.

SERVIDORES CELETISTAS

Os servidores celetistas são os primeiros para onde o PDV vem sendo direcionado, porém, o Governo não descarta que o plano seja estendido também para outros servidores, como os estatutários, por exemplo, que são regidos pelo Estatuto de Servidores Públicos, diferente do caso do celetistas.

"Os estatutários têm uma questão um pouco peculiar. Nós estamos trabalhando também em uma proposta de PDV, que ainda será aprovada pelo governador Mauro Mendes, para a administração direta, autarquias e fundações públicas, que são os servidores estatutários", explicou o secretário.

EM CARTAZ

ALITA: ANJO DE COMBATE

Uma ciborgue é descoberta por um cientista. Ela não tem memórias de sua criação, mas possui grande conhecimento de artes marciais. Enquanto busca informações sobre seu passado, trabalha como caçadora de recompensas e descobre um interesse amoroso.

CRUZADAS

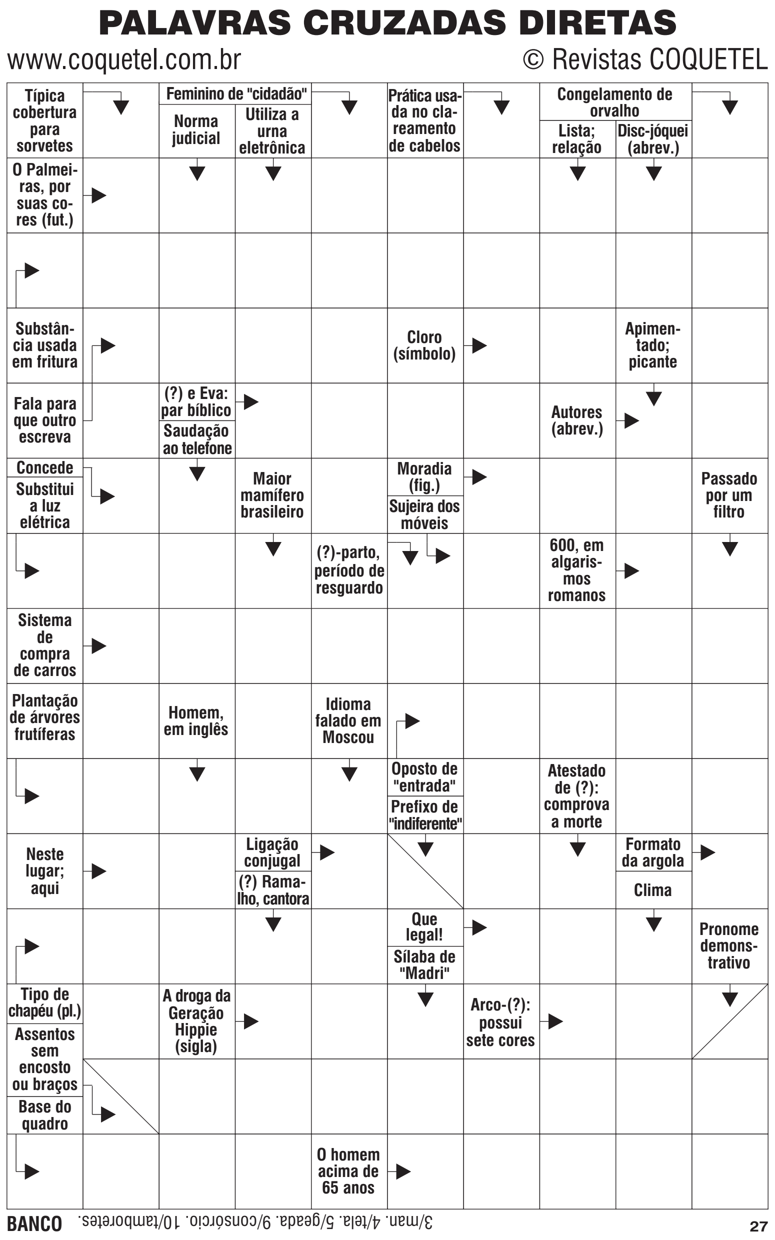

BANCO 3/man. 4/tela. 5/geada. 9/consórcio. 10/tamboretes. 27

Solução

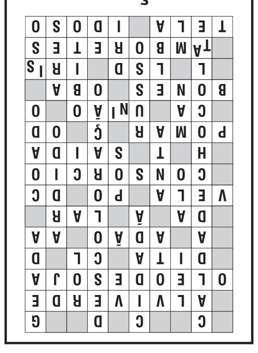

CHARGE DO DIA

Chargeonline.com.br - © Copyright do autor

TV e Entretenimento

Xuxa pede respeito após falsa discussão com Bolsonaro viralizar

Na última quarta-feira (6), o nome de Xuxa teve seu nome envolvido em uma fake news. Às afirmações em questão mostravam que a apresentadora teria discutido com o presidente Jair Bolsonaro no Twitter. Em seu Instagram, a rainha dos baixinhos pediu mais respeito dos seus seguidores e falou até sobre momentos de sua carreira.

Na montagem, Xuxa teria criticado a publicação do vídeo obsceno que o presidente Jair Bolsonaro fez em sua conta oficial. "Que mérito tem um governo que publica golden shower nas redes sociais... Com crianças podendo acessar esse tipo de conteúdo?", teria sido o que ela falou. Em seguida Jair Bolsonaro teria respondido citando um trabalho em que ela fez como atriz 1982: "O mesmo mérito que você quando teve relações sexuais com um menor de idade em 1982. 'Amor, Estranho Amor'". No Instagram, ela decidiu dar um basta a esses boatos publicando o print dos supostos tweets junto com um textão. "Estou colocando isso aqui pra ver se respeito gera respeito e gentileza gera gentileza...", foi como a apresentadora começou seu desabafo.

Assim que a montagem do Twitter ganhou repercussão, alguns internautas foram até as redes sociais dela para agredi-la verbalmente. "Cada um que entrou aqui no meu Insta e no Face pra me agredir se tiver caráter e dignidade vai me pedir desculpas... Ok?", declarou logo no início do seu texto.

A loira aproveitou para falar sobre a sua carreira e o filme que foi citado na montagem: "Fiz sim o filme 'Amor, Estranho Amor' e ainda mais três revistas nua. Era meu trabalho, nunca me droguei, nunca me prostitui, porque minha mãe me ensinou valores" . "Espero que a mãe de vocês também tenha dado educação a vocês e venham aqui me pedir desculpas por algo que eu não fiz e nunca faria. Não dou direito a vocês virem me ofender sem antes saber se isso era verdade ou não.... Vamos lá, mostrem que vocês erraram e se desculpem", foi o último pedido que ela fez na publicação.

Após excluir Instagram, Bruna Marquezine compartilha indireta no Twitter

Nesta quarta-feira (06), Bruna Marquezine utilizou o Twitter para compartilhar um texto em forma de indireta, fazendo referência à exclusão de seu perfil do Instagram. Durante o carnaval, Bruna protagonizou uma polêmica nas redes sociais, por deixar de seguir Neymar - seu ex-namorado - e a cantora Anitta, com quem o jogador passou a folia.

Bruna Marquezine experimentou fortes emoções durante o carnaval 2019. A atriz resolveu se render à folia em um camarote carnavalesco do Rio, mas no mesmo local estava seu ex-namorado, o jogador de futebol Neymar , que resolveu curtir a ocasião ao lado da cantora carioca. Depois de polemizar no Instagram e até excluir a própria conta, Marquezine aproveitou o Twitter para compartilhar uma indireta. Ela retuitou um texto escrito originalmente por Taylor Swift - que também já teve sua dose de exposição excessiva na internet: "Eu aprendi a bloquear um pouco do barulho. A mídia social pode ser ótima, mas também pode inundar seu cérebro com imagens do que você não é, como está falhando ou com quem está em um local mais frio do que você em dado momento", diz o texto.

Horóscopo

Áries (21/3 a 20/4) Enfrente as questões difíceis que exigem discernimento e diplomacia. As mudanças pedem racionalidade e destemor, rumo ao desconhecido.

Touro (21/4 a 20/5) Os efeitos dramáticos ao lidar com as adversidades do dia a dia provocam estresse. Seja objetivo para saber como contornar os empecilhos.

Gêmeos (21/5 a 20/6) Os posicionamentos e os interesses se antagonizam. Convoque a sua desenvoltura para administrar os desentendimentos.

Câncer (21/6 a 22/7) Um desequilíbrio no trabalho surge por causa de problemas que impactam na equipe. Preze as estruturas com diplomacia perante confrontos.

Leão (23/7 a 22/8) Você acha difícil se ajustar a novas circunstâncias, e fica ansioso. Não resista. Avalie o que se apresenta para se adaptar e não se desgastar.

Virgem (23/8 a 22/9) Atente-se para suas condutas não atrapalharem as bases da sua vida, como o aspecto financeiro. Convide a disciplina, e contenha-se no social.

Libra (23/9 a 22/10) Gerencie as rivalidades com firmeza e isenção. Ser diplomático é essencial, no entanto, sem abrir mão de suas próprias necessidades.

Escorpião (23/10 a 21/11) Planejar e se disciplinar são pontos-chave para controlar os desejos. Estruture-se na administração da rotina, sem esquecer da diplomacia.

Sagitário (22/11 a 21/12) As dificuldades nas articulações com as pessoas prejudicam as relações. Escolha a dedo com quem convive, com cuidado na sua exposição.

Capricórnio (22/12 a 20/1) Sua vontade de ficar quieto e seguro colide com o volume de demandas que lhe exigem. Equilibre-se com planejamento e concentração.

Aquário (21/1 a 19/2) Convide a diplomacia quando tocar em controvérsias. É preciso ter certeza do que fala, sem ser demasiadamente impositivo ou crítico.

Peixes (20/2 a 20/3) Problemas financeiros demandam estratégias sucintas das ações. Socializar é tentador, porém se abstenha de desembolsos.

O ESTADO DE MATO GROSSO TEM UM NOVO JORNAL

DIÁRIO DO ESTADO
(66) 3535 - 1000
www.diariodoestadomt.com.br

66 3535-1000
PUBLICAÇÕES OFICIAIS

CLASSIFICADOS

EDITAL DE NOTIFICAÇÃO

O Oficial do Registro de Imóveis de Nova Ubiratã-MT, no uso de suas atribuições e tendo em vista o que dispõe o § 8 do artigo 9º do Decreto nº 4.449/02, com a redação dada pelo Decreto nº 5.570/2005, c/c o artigo 213, § 3º, da Lei nº 6.015/73, FAZ SABER o notificado ARISTOTES DE AZEVEDO, ora apontado como antigo CONFRONTANTE, que se encontra em trâmite nesta serventia procedimento administrativo, protocolado sob o nº 20920, em que se requer a retificação de matrícula mediante a AVERBAÇÃO DO GEORREFERENCIAMENTO do imóvel rural situado na Fazenda Tebuco II, com área total de 176,6302 ha, localizado no Município de Nova Ubiratã-MT, matrícula nº 799, Livro 02, deste C.R.I. de Nova Ubiratã-MT, de propriedade de AMARILDO PERIN e sua esposa ALDIRENE TAFFAREL PERIN; WILLYANS LUIZ CELA e sua esposa SIMONE OLIVEIRA SEEGER CELLA; RONALDO LAITANO NOGUEIRA e sua esposa KELIM PASUCH TRES NOGUEIRA, os quais CONFRONTAM com o imóvel rural de propriedade do já referido notificado. Fica Vossa Senhoria, dessa forma, CIENTIFICADA de que, no prazo de 15 (quinze) dias, contados a partir da data de publicação do presente EDITAL DE NOTIFICAÇÃO, poderá apresentar, perante este Cartório de Registro de Imóveis, situado na Avenida Tancredo Neves, nº 1790, Centro, em Nova Ubiratã – MT, nos dias úteis, no horário das 09h00 min as 17h00 min, IMPUGNAÇÃO aos limites traçados entre as suas propriedades rurais, conforme lhe é facultado pelo § 6º do artigo 213 da Lei 6.515/73.

Nova Ubiratã - MT, em 01 de março de 2019.
Bruno Becker
Registrador de Imóveis

08,09/03/2019.

EDITAL DE NOTIFICAÇÃO

O Oficial do Registro de Imóveis de Nova Ubiratã-MT, no uso de suas atribuições e tendo em vista o que dispõe o § 8 do artigo 9º do Decreto nº 4.449/02, com a redação dada pelo Decreto nº 5.570/2005, c/c o artigo 213, § 3º, da Lei nº 6.015/73, FAZ SABER os notificados CARMINDO C. MONTEIRO E FLORÂ FARAK, ora apontado como antigo CONFRONTANTE, que se encontra em trâmite nesta serventia procedimento administrativo, protocolado sob o nº 16569, em que se requer a retificação de matrícula mediante a AVERBAÇÃO DO GEORREFERENCIAMENTO do imóvel rural denominado Fazenda Santa Helena, com área total de 2.499,00 ha, localizado no Município de Nova Ubiratã-MT, matrícula nº 385, Livro 02, deste C.R.I. de Nova Ubiratã-MT, de propriedade de Agropécuária Tijuco Preto Ltda, o qual CONFRONTA com o imóvel rural de propriedade da já referida notificada. Fica Vossa Senhoria, dessa forma, CIENTIFICADA de que, no prazo de 15 (quinze) dias, contados a partir da data de publicação do presente EDITAL DE NOTIFICAÇÃO, poderá apresentar, perante este Cartório de Registro de Imóveis, situado na Avenida Tancredo Neves, nº 1790, Centro, em Nova Ubiratã – MT, nos dias úteis, no horário das 09h00 min as 17h00 min, IMPUGNAÇÃO aos limites traçados entre as suas propriedades rurais, conforme lhe é facultado pelo § 6º do artigo 213 da Lei 6.515/73.

Nova Ubiratã - MT, em 04 de Março de 2019.
Bruno Becker
Registrador de Imóveis

08,09/03/2019.

EDITAL DE NOTIFICAÇÃO

O Oficial do Registro de Imóveis de Nova Ubiratã-MT, no uso de suas atribuições e tendo em vista o que dispõe o § 8 do artigo 9º do Decreto nº 4.449/02, com a redação dada pelo Decreto nº 5.570/2005, c/c o artigo 213, § 3º, da Lei nº 6.015/73, FAZ SABER os notificados JOSE PIMENTA, ARISTOTES DE AZEVEDO E IMASOL IND. E COM. DE MADEIRAS SOL LTDA, ora apontados como antigos CONFRONTANTES, que se encontra em trâmite nesta serventia procedimento administrativo, protocolado sob o nº 20918, em que se requer a retificação de matrícula mediante a AVERBAÇÃO DO GEORREFERENCIAMENTO do imóvel rural situado no lugar denominado Fazenda Tebuco I, com área total de 688,0212 ha, localizado no Município de Nova Ubiratã-MT, matrícula nº 743, Livro 02, deste C.R.I. de Nova Ubiratã-MT, de propriedade de RONALDO LAITANO NOGUEIRA e sua esposa KELIM PASUCH TRES NOGUEIRA; WILLYANS LUIZ CELA e sua esposa SIMONE OLIVEIRA SEEGER CELLA; e AMARILDO PERIN, e sua esposa ALDIRENE TAFFAREL PERIN, os quais CONFRONTAM com o imóvel rural de propriedade dos já referidos notificados. Fica Vossa Senhoria, dessa forma, CIENTIFICADA de que, no prazo de 15 (quinze) dias, contados a partir da data de publicação do presente EDITAL DE NOTIFICAÇÃO, poderá apresentar, perante este Cartório de Registro de Imóveis, situado na Avenida Tancredo Neves, nº 1790, Centro, em Nova Ubiratã – MT, nos dias úteis, no horário das 09h00 min as 17h00 min, IMPUGNAÇÃO aos limites traçados entre as suas propriedades rurais, conforme lhe é facultado pelo § 6º do artigo 213 da Lei 6.515/73.

Nova Ubiratã - MT, em 28 de fevereiro de 2019.
Bruno Becker
Registrador de Imóveis

08,09/03/2019.

PREFEITURA MUNICIPAL DE JUINA/MT
AVISO DE PREGÃO PRESENCIAL N° 025/2019 – SISTEMA DE REGISTRO DE PREÇOS

O Munícipio de Juína-MT, através de seu Pregoeiro nomeado pela Portaria Municipal n.º 6.413/2019, TORNA PÚBLICO, para conhecimento, dos interessados, que fará licitação na modalidade Pregão Presencial, do tipo “MENOR PREÇO POR ITEM”, para FUTURA E EVENTUAL CONTRATACAO DE EMPRESA ESPECIALIZADA PARA ATENDIMENTOS EM UBS/ESF- BAIRRO MODULO 06, ATENDIMENTO INTEGRAL SEGUINDO NORMATIVAS DO MINISTERIO DA SAUDE, SECRETARIA MUNICIPAL DE SAÚDE, MUNICIPIO DE JUINA – ESTADO DE MATO GROSSO, estando a sessão pública para o dia 22 DE MARÇO DE 2019 ÀS 08:00 HORAS, na sala do Departamento de Licitação da Administração do Município de Juína, situado na Travessa Emmanuel, nº. 33N, Centro. O Edital poderá ser adquirido no endereço acima, das 07:00 às 13:00 horas de segunda a sexta-feira ou pelo site www.juina.mt.gov.br, em portal transparência, agenda de licitações. Informações pelo Telefone: (66) 3566-8302 ou e-mail: licitacao@juina.mt.gov.br. Juína-MT, 08 de Março de 2019.

MARCIO ANTONIO DA SILVA
Pregoeiro Designado
Poder Executivo

PREFEITURA MUNICIPAL DE JUINA/MT
AVISO DE PREGÃO PRESENCIAL N° 026/2019 – SISTEMA DE REGISTRO DE PREÇOS

O Munícipio de Juína-MT, através de seu Pregoeiro nomeado pela Portaria Municipal n.º 6.413/2019, TORNA PÚBLICO, para conhecimento, dos interessados, que fará licitação na modalidade Pregão Presencial, do tipo “MENOR PREÇO POR ITEM”, para FUTURA E EVENTUAL AQUISIÇÃO DE EQUIPAMENTOS DE APARELHOS DE AR CONDICIONADO, ATENDENDO TODAS AS SECRETARIAS E DEPARTAMENTOS, MUNICIPIO DE JUINA, ESTADO DE MATO GROSSO, estando a sessão pública para o dia 22 DE MARÇO DE 2019 ÀS 10:00 HORAS, na sala do Departamento de Licitação da Administração do Município de Juína, situado na Travessa Emmanuel, nº. 33N, Centro. O Edital poderá ser adquirido no endereço acima, das 07:00 às 13:00 horas de segunda a sexta-feira ou pelo site www.juina.mt.gov.br, em portal transparência, agenda de licitações. Informações pelo Telefone: (66) 3566-8302 ou e-mail: licitacao@juina.mt.gov.br.

Juína-MT, 08 de Março de 2019.
MARCIO ANTONIO DA SILVA
Pregoeiro Designado
Poder Executivo

PREFEITURA MUNICIPAL DE JUINA/MT
RESULTADO DO PREGÃO PRESENCIAL N° 018/2019-SRP

Município de Juína, Estado de Mato Grosso, através do Pregoeiro, no uso de suas atribuições que lhe confere a Portaria Municipal nº 6413-2019, TORNA PÚBLICO, que sagrou-se vencedora a empresa: DIHEGO F. DOS SANTOS – SERVIÇOS MEDICOS-ME, no valor total De R$ 171.480,00 (Cento e setenta e um mil, quatrocentos e oitenta reais).

Juina-MT, 08 de março de 2019.
Marcio Antonio da Silva
Pregoeiro Designado - Poder Executivo.

PREFEITURA MUNICIPAL DE NOVA GUARITA – MT
Aviso de Licitação Deserta e repetição do
Pregão Presencial n.º 04/2019.

A PREFEITURA MUNICIPAL DE NOVA GUARITA – MT, através da sua Pregoeira Oficial, torna público para conhecimento dos interessados, que a licitação na modalidade Pregão Presencial n.º 04/2019, cujo objeto é : Aquisição de material para construção de uma cobertura em telha de aço galvanizado com estrutura metálica nas dependências do palco localizado na praça central do município de Nova Guarita-MT tudo em conformidade com as características técnicas e quantitativos descritos em Edital, não houve nenhum interessado em participar do evento, ocasionando uma licitação DESERTA. Diante do exposto, comunica aos interessados que a nova sessão de abertura do Pregão Presencial 04/2019 realizar-se-á em 22/03/2019 as 08:30 horas (horário de Mato Grosso). Cópia do Edital e seus Anexos poderão ser obtidos na Av. dos Migrantes, Travessa 01, N° 30, em Nova Guarita – MT, no horário das 08:30 hs as 11:00 ou através do site www.novaguarita.mt.gov.br e encaminhar o formulário/ recibo de retirada do edital devidamente preenchido para o departamento de Licitações através do e-mail licitacao@novaguarita.mt.gov.br. Informações: (66) 3574-1404.

Nova Guarita – MT, em 08 de Março de 2019.
Yana Maria Marcon
Pregoeira Oficial

PREFEITURA MUNICIPAL DE NOVA GUARITA – MT
Aviso Edital Complementar 01
Pregão Presencial n.º 002/2019

A PREFEITURA MUNICIPAL DE NOVA GUARITA – MT, através da sua Pregoeira Oficial, torna público para conhecimento dos interessados, que na data de 21/03/2019 às 08:30 horas (Horário de Mato Grosso), realizará uma nova sessão para abertura do item que ficou deserto no pregão Presencial 002/2019 cujo objeto é Seleção de melhor Proposta objetivando o Registro de Preço para Aquisição futura e fracionada de Materiais para Pavimentação de Vias Urbanas do Município de Nova Guarita – MT. Demais normas prevalecem na integra do edital de Pregão Presencial No 002/2019, processo n° 55/2019 e Edital Complementar 01 ao Pregão Presencial n.º 002/2019. As especificações e a quantidade do produto, está discriminada no Instrumento Convocatório (Edital Complementar 01) e deverão ser minuciosamente observadas pelas licitantes quando da elaboração de suas propostas. Cópias do edital e informações poderão ser obtidas na Prefeitura Municipal localizada na Av. dos Migrantes, Travessa 01, N° 30, em Nova Guarita – MT, no horário das 08:30 hs as 11:00 ou através do site www.novaguarita.mt.gov.br e encaminhar o formulário/ recibo de retirada do edital devidamente preenchido para o departamento de Licitações através do e-mail licitacaonovaguarita@hotmail.com. Nova Guarita – MT, 08 de Março de 2019.

Yana Maria Marcon
Pregoeira Oficial

PREFEITURA MUNICIPAL DE SANTA CARMEM – MT
AVISO DE LICITAÇÃO
PREGÃO ELETRÔNICO Nº 01/2019
PROCESSO ADMINISTRATIVO Nº 12/2019

A PREFEITURA MUNICIPAL DE SANTA CARMEM comunica a todos os interessados que estará realizando processo licitatório, com recurso oriundo do CONVÊNIO 882264/2018 (NÚMERO INTERNO 23982/2018) – MINISTÉRIO DA AGRICULTURA, PECUÁRIA E ABASTECIMENTO / CAIXA ECONÔMICA FEDERAL, objetivando a AQUISIÇÃO DE UM CAMINHÃO BASCULANTE, PARA ATENDER A SECRETARIA MUNICIPAL DE OBRAS E SERVIÇOS PÚBLICOS, conforme descrição no edital. Os interessados em obter o edital deverão solicitar através do e-mail licitacao@santacarmem.mt.gov.br ou Erro! A referência de hiperlink não é válida., conformidade com as disposições das Leis Federais nº 8.666/93 e nº 10.520/02, Decreto Municipal nº. 039/2009. O Pregão será operado através do site www.portaldecompraspublicas.com.br, com início às 10:00hrs, horário de Brasília – DF no dia 22 de março 2019. Santa Carmem, 11 de março de 2019.

Maitê Sehnem
Pregoeira

PREFEITURA MUNICIPAL DE IPIRANGA DO NORTE -MT
TOMADA DE PREÇOS Nº 001/2019

O Município de Ipiranga do Norte - MT, torna público que realizará no dia 02/04/2019, às 08:00h, na Rua dos Girassóis, n.º 387, Centro, Ipiranga do Norte – MT, Licitação na modalidade de Tomada de Preços sob n.° 001/2019, destinada a “Contratação de Empresa Especializada em obras e serviços de engenharia para Execução de Obras de Infraestrutura, Pavimentação Asfáltica em diversas Ruas da Zona Urbana (Setor 03) do Município de Ipiranga do Norte - MT”, conforme especificações constante no Edital e projeto executivo. Os interessados poderão consultar o Edital e obter informações junto ao depto. de licitações. O Edital poderá ser adquirido na Prefeitura de Ipiranga do Norte – MT, na Sala de Licitações, no horário de expediente da Prefeitura ou obtê-lo no site www.ipirangadonorte.mt.gov.br, link portal de transparência, Prefeitura Municipal - Poder Executivo, aba PUBLICAÇÕES. Ipiranga do Norte - MT, 08 de Março de 2019.

MARCELO JARDEL BRESOLIN
Presidente da CPL.

PREFEITURA MUNICIPAL DE VERA – MT

AVISO DE LICITAÇÃO – INEXIGIBILIDADE Nº 001/2019

A Prefeitura Municipal de Vera, Estado de Mato Grosso, inscrita no CNPJ nº 00.179.531/001-93, através de sua Comissão Permanente de Licitações, nomeada pela Portaria nº 001/2019, torna público para conhecimento dos interessados que, nos termos do Art. 25, I, da Lei 8.666/93, que realizou no dia 11 de Março de 2019, em sua sede, na Avenida Otawa, nº 1651 em Vera - MT, o PROCESSO LICITATÓRIO DE INEXIGIBILIDADE DE LICITAÇÃO Nº 001/2019, para a CONTRATAÇÃO DE EMPRESA ESPECIALIZADA PARA FORNECIMENTO DE PEÇAS A SEREM UTILIZADAS NO CONSERTO E MANUTENÇÃO DE 02 (DUAS) MÁQUINAS ESCAVADEIRAS HIDRÁULICAS – EC210B, MARCA VOLVO, de uso da Secretaria de Obras, Transporte e Serviços Urbanos do município de Vera – MT.

Empresa Contratada: TECNOESTE MÁQUINAS E EQUIPAMENTO LTDA, inscrita no CNPJ nº 3.795.465/0002-55;
Valor do Contrato: R$ 17.000,00 (dezessete mil reais).

Vera – MT, 11 de Março de 2019.
MAURO ROMBALDI
Presidente da Comissão Permanente de Licitações
Portaria nº 001/2019

PREFEITURA MUNICIPAL DE VERA – MT
INEXIGIBILIDADE DE LICITAÇÃO Nº 001/2019

RATIFICAÇÃO

O Prefeito Municipal de Vera – MT, Sr. Moacir Luiz Giacomelli, torna público, que tendo concordado com a justificativa apresentada pela Secretaria de Administração e Finanças, e diante do Parecer da Assessoria Jurídica, no processo de Inexigibilidade de Licitação nº 001/2019, para CONTRATAÇÃO DE EMPRESA ESPECIALIZADA PARA FORNECIMENTO DE PEÇAS A SEREM UTILIZADAS NO CONSERTO E MANUTENÇÃO DE 02 (DUAS) MÁQUINAS ESCAVADEIRAS HIDRÁULICAS – EC210B, MARCA VOLVO, de uso da Secretaria de Obras, Transporte e Serviços Urbanos do município de Vera – MT, diretamente com a empresa TECNOESTE MÁQUINAS E EQUIPAMENTO LTDA, inscrita no CNPJ nº 03.795.465/0002-55, contrato este que será regido sobre as normas da Lei nº 8.666/93, com valor global de R$ 17.000,00 (dezessete mil reais), a serem pagos em parcela única em até 05 (cinco) dias úteis após a entrega das peças e em conformidade com as disposições legais do procedimento de Inexigibilidade de Licitação com fundamento nas disposições do art. 25, inciso I, da Lei 8.666/93, RATIFICA a justificativa apresentada e autoriza a contratação referida.

Vera - MT, 11 de Março de 2019.
MOACIR LUIZ GIACOMELLI
Prefeito Municipal

PREFEITURA MUNICIPAL DE VERA – MT
AVISO DE LICITAÇÃO - TOMADA DE PREÇOS Nº 003/2019

O Município de Vera – MT, através de sua Comissão Permanente de Licitação, torna Público para conhecimento dos interessados, que realizará às 08h00min. (Horário Local), do dia 26 de Março de 2019, na Sala de Licitações da Prefeitura Municipal, sito a Av. Otawa, 1651, Centro – Vera - MT, abertura da TOMADA DE PREÇOS Nº 003/2019, do tipo MENOR PREÇO GLOBAL, sob regime execução INDIRETA – EMPREITADA POR PREÇO GLOBAL, para CONTRATAÇÃO DE EMPRESA ESPECIALIZADA PARA EXECUÇÃO DAS OBRAS DE CONSTRUÇÃO DE UM BARRACÃO PRÉ MOLDADO COM COBERTURA METÁLICA PARA A INSTALAÇÃO DA GARAGEM MUNICIPAL, tipo “menor preço global”, em conformidade com o Memorial Descritivo, Planilha Orçamentária e Projeto Básico, partes integrantes deste Edital.. O edital completo poderá ser retirado no endereço eletrônico www.vera.mt.gov.br, ou ainda na Prefeitura Municipal de Vera - MT, no Departamento de Licitações, com sede na Avenida Otawa, n° 1651, Bairro Esperança, em Vera - MT, de segunda a sexta-feira no horário de atendimento das 07:00 às 13:00 horas. Informações poderão ser obtidas pelo telefone: (66) 3583-3100 ou pelo e-mail: licitacaovera@gmail.com.

Vera – MT, 08 de Março de 2019.
MAURO ROMBALDI
Presidente da CPL – Portaria nº 001/2019

PREFEITURA MUNICIPAL DE VERA – MT
COMISSÃO PERMANENTE DE LICITAÇÃO
PROCESSO DE DISPENSA DE LICITAÇÃO nº 003/2019

EDITAL DE PUBLICIDADE

A Comissão Permanente de Licitação da Prefeitura Municipal de Vera – MT, nomeada pela Portaria nº 003/2019, torna público que nos precisos termos do art. 24 I, da Lei nº 8.666/93, atualizado pelo Decreto Federal 9.412/2018 que realizou a Contratação de empresa para elaboração DE PROJETO LUMINOTÉCNICO COM UTILIZAÇAO DE LUMINÁRIAS LED EM POSTE ORNAMENTAL, COMPREEENDENDO O TRECHO PRAÇA 13 DE MAIO/ AVENIDA PADRE ANTONIO/ AVENIDA ESTADOS UNIDOS ATÉ RUA HAVANA, para fins de viabilizar a execução de uma Ciclovia no referido trechos a ser subsidiada com recursos de contrato de repasse n° 869443/2018 – programa Turismo – Apoio ao projeto de Infraestrutura Turistica – Construção de Ciclovia e iluminação publica. Vera – MT, 08 de Março de 2019.

MAURO ROMBANDI
PRESIDENTE DA COMISSÃO PERMANENTE DE LICITAÇÃO
Portaria nº 001/2019

PREFEITURA MUNICIPAL DE VERA – MT
TERMO DE RATIFICAÇÃO – DISPENSA nº 003/2019

OBJETO: Contratação de Empresa para prestação dos serviços especializados de elaboração se Projeto Luminotécnico com utilização de Luminárias Led Em Poste Ornamental, compreendendo o Trecho Praça 13 de Maio/Avenida Padre Antonio/ Avenida Estados Unidos Até Rua Havana , para fins de viabilizar a execução de uma Ciclovia no referido trechos a ser subsidiada com recursos de contrato de repasse n° 869443/2018 – programa Turismo – Apoio ao projeto de Infraestrutura Turistica – Construção de Ciclovia e iluminação publica.

Favorecido: ALMEIDA & MORAN LTDA, CNPJ: 07.480.405/0001-13.
Valor global estimado: R$ 15.000,00 (Quinze mil reais).
Período/Prazo de execução: 15 (quinze) contados da assinatura do contrato.
Prazo de vigência do Contrato: 30 (trinta) dias contados da assinatura.
Fundamento Legal: Artigo 24 I, da Lei 8.666/93 atualizado pelo Decreto Federal 9.412/2018.

RATIFICO a presente Dispensa de Licitação nos termos do Art. 26, da Lei nº 8.666/93, e alterações posteriores e de conformidade com o Parecer Jurídico e justificativa (documentos anexos ao processo).

Vera – MT, 08 de Março de 2019.
MOACIR LUIZ GIACOMELLI
PREFEITO MUNICIPAL

REGISTRO DE IMÓVEIS, TÍTULOS E DOCUMENTOS
E-mail – regimoveisclaudia@hotmail.com - Telefones: (066) 3546-1000 – 99924-1006
Rua Costa e Silva nº 1.351 - CEP: 78.540-000 – Cláudia-MT

EDITAL PARA CONHECIMENTO DE TERCEIROS
USUCAPIÃO - PRAZO: 15 DIAS

ARY GARCIA FILHO, registrador de imóveis da comarca de Cláudia, Estado de Mato Grosso, faz saber que tramita neste Serviço Registral Imobiliário o procedimento de **USUCAPIÃO ADMINISTRATIVO** prenotado sob o nº 21.253 em 01/03/2018, em que **MARIA LUCIA DOS REIS RODRIGUES**, brasileira, do lar, portadora da carteira de identidade RG nº 2455617-3 SEJSP/MT, inscrita no CPF/MF sob nº 660.043.579-87, casada com ADÃO RODRIGUES, brasileiro, agricultor, portador da carteira de identidade RG nº 1.027.349-8 SESP/PR, inscrito no CPF/MF sob nº 301.144.979-15, residentes e domiciliados à Rua Moises Marcones, nº 283 no Município de Maringa/PR, requer o reconhecimento e a declaração da prescrição aquisitiva (USUCAPIÃO) de uma área de terras com **395,4739 hectares**, denominada de **"Fazenda Santa Maria"**, cujo levantamento topográfico constatou estar localizado no Município de União do Sul/MT, constituída por parte do imóvel Rural com área total de 12.479,9964 ha, Município de Marcelândia, Estado de Mato Grosso, objeto da matrícula nº. 77, Livro 02, de Registro Geral do Município de Marcelândia/MT, com os limites e confrontações constantes do memorial descritivo que instrui o pedido, de propriedade de **JOSÉ BIANCHINI e HELENA GRAMOLINI BIANCHINI**, com fundamento no artigo 216-A da Lei nº 6015/73, acrescido pelo artigo 1.071 da Lei nº 13.105/2015 e artigos 1.238 e seguintes do Código Civil Brasileiro.

E para que chegue ao conhecimento de terceiros, publica-se o presente edital a fim de que eventualmente interessados, querendo, apresentem IMPUGNAÇÃO ao pedido, no **PRAZO DE QUINZE DIAS** contados da data de publicação deste edital. A **IMPUGNAÇÃO**, deverá ser efetuada por escrito, de forma fundamentada, perante este Serviço de Registro de Imóveis, situado na Rua Costa e Silva, 1.351 centro telefones (66) 3546-1000 – 99924-1006, endereço eletrônico: regimoveisclaudia@hotmail.com – CEP: 78.540-000 Cláudia/MT, no horário das 09:00h as 17:00 h, de 2ª à 6ª feiras.

Cláudia/MT, 21 de fevereiro de 2019.

Ary Garcia Filho
Registrador

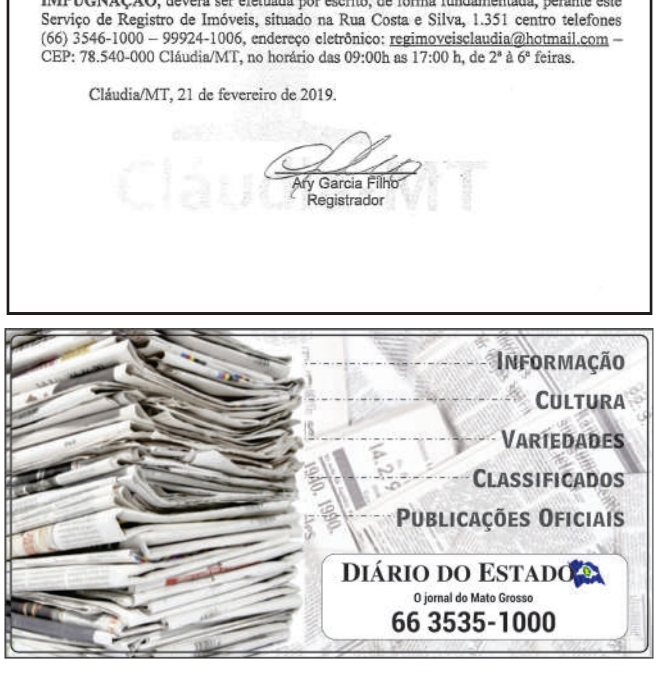

CONSTRUTORA BS S.A, CNPJ 00.521.472/0001-90, torna público que requereu a SAMA – Secretaria Municipal de Agricultura e Meio Ambiente de Sorriso-MT, Licença Prévia, Licença de Instalação e Licença de Operação, para atividade de Incorporação de empreendimentos imobiliários, localizada na Av. Oregon, lote 01B da quadra 36, Município de Sorriso/MT. Não foi determinado EIA/RIMA

GODOI JUNIOR E SOUZA LTDA, CNPJ 27.735.319/0002-16, , torna público que requereu à Secretaria de Agricultura e Meio Ambiente de Sorriso-MT, a Licença Prévia (LP), Licença de Instalação (LI) e Licença de Operação (LO), para atividade de: ATIVIDADE ODONTOLÓGICA; situado à Av. Natalino João Brescansin, 2239, Centro, em Sorriso-MT. [RESP. TEC. IVAN AP. FERREIRA JR. – Eng. Ambiental e Seg. Trabalho (66) 99916-1757

SERRARIA ALBERTON LTDA ME, CNPJ. 24.728.057/0001-70. Torna público que requereu junto a SEMA – Secretaria de Estado do Meio Ambiente a renovação da LO – Licença de Operação de uma Serraria com Desdobramento de Madeira, localizada no município de Paranatinga/MT. Não determinado EIA/ RIMA.

VIDENTE YARA EM SORRISO-MT
Quer seu amor de volta ? Está cansado de sofrer ? Faço e desfaço qualquer tipo de trabalho. Amarração definitiva. Ligue agora e faça uma pergunta grátis
(66) 9 9944-2388

ESTADO DE MATO GROSSO
CONSÓRCIO INTERMUNICIPAL DE SAÚDE DA REGIÃO DO “VALE DO PEIXOTO”
CNPJ: 02.997.711/0001-08 **E-mail: cisvaledopeixoto@gmail.com**
Municípios: Matupá, Novo Mundo, Peixoto de Azevedo e Terra Nova do Norte

EDITAL COMPLEMENTAR Nº 002/2019
EDITAL DO PREGÃO PRESENCIAL Nº 002/2019

1. PREÂMBULO
O CONSÓRCIO INTERMUNICIPAL DE SAÚDE DA REGIÃO DO VALE DO PEIXOTO representado por seu Pregoeiro designado pelo **Ato nº 292 de 02 de Janeiro de 2019,** no uso de suas atribuições, **TORNA PÚBLICO** a **RETIFICAÇÃO do EDITAL AO PREGÃO PRESENCIAL N° 002/2019** para Registro de Preços, do tipo **MENOR PREÇO com julgamento MENOR PREÇO POR ITEM** conforme descrito neste edital e seus anexos, de conformidade com a Lei a Lei n° 10.520, de 17 de julho de 2002 e Federal 8.666/93 e alterações posteriores.

1.1 - DO OBJETO DO CERTAME:
“REGISTRO DE PREÇO PARA FUTURA E EVENTUAL CONTRATAÇÃO DE PESSOA JURÍDICA HABILITADA PARA FORNECIMENTO DE MEDICAMENTOS E INSUMOS, A SEREM ENTREGUES NO HOSPITAL REGIONAL DE PEIXOTO DE AZEVEDO, LOCALIZADA NA TRAVESSA BARTOLOMEU DIAS Nº 269, BAIRRO ALVORADA - PEIXOTO DE AZEVEDO MT”, CONSTANTES NO TERMO DE REFERÊNCIA, TUDO EM CONFORMIDADE COM AS DISPOSIÇÕES NO EDITAL E SEUS ANEXOS, QUE O INTEGRAM E COMPLEMENTAM, PARA TODOS OS EFEITOS JURÍDICOS LEGAIS.

2. ALTERAÇÃO (RETIFICAÇÃO)
2.1 Ficamos retificados os itens 1304 e 963 da sequencia 160 e 161 do Anexo I – Termo de Referencia do referido edital, que trata do valor unitário produto, conforme a seguir descrito:

ONDE SE LER:
(...)
3 – DESCRIÇÕES DOS ITENS
3.1 - MEDICAMENTOS E INSUMOS
LOTE 01

SEQ	ITEM	DESCRIÇÃO	UND. PADRÃO	QUANT.	VALOR UNITÁRIO	VALOR TOTAL
160	1304	COMPRESSA DE GAZE 7,5 X 7,5 CM - ESTÉRIL - COMPRESSA DE GAZE HIDROFILIZADA TAMANHO 7,5 CM X 7,5 CM, CONFECCIONADA EM FIOS DE ALGODÃO PURIFICADO, ISENTA DE AMIDO, COM ESTRUTURA DE 13 FIOS POR CM², SEM FALHAS OU FIAPOS, APRESENTANDO 08 DOBRAS UNIFORMES, EMBALADAS EM ENVELOPES PAPEL GRAU CIRÚRGICO, COM FACE EM POLIPROPILENO, COM ABERTURA EM PÉTALAS, COM DADOS DE IDENTIFICAÇÃO, PROCEDÊNCIA, DATA E TIPO DE ESTERILIZAÇÃO E PRAZO DE VALIDADE. PACOTE COM 05 UNIDADES.	PACOTE COM 05 UNIDADES	30.000	12,00	**360.000,00**
161	963	COMPRESSA DE GAZE 7,5 X 7,5 CM – NÃO ESTÉRIL – COMPRESSA DE GAZE HIDROFILIZADA TAMANHO 7,5 X 7,5 CM, CONFECCIONADA EM FIOS DE ALGODÃO PURIFICADO, ISENTA DE AMIDO, COM ESTRUTURA DE 11 FIOS POR CM², SEM FALHAS OU FIAPOS, APRESENTANDO 08 DOBRAS UNIFORMES, EMBALADAS EM PACOTE PLÁSTICO COM 500 UNIDADES, COM DADOS DE IDENTIFICAÇÃO, PROCEDÊNCIA E VALIDADE. PACOTE COM 500 UNIDADES	PACOTE	5.000	2,00	**10.000,00**

PASSARÁ A LER:
(...)
3 – DESCRIÇÕES DOS ITENS
3.1 – MEDICAMENTOS E INSUMOS
LOTE 01

SEQ	ITEM	DESCRIÇÃO	UND. PADRÃO	QUANT.	VALOR UNITÁRIO	VALOR TOTAL
160	1304	COMPRESSA DE GAZE 7,5 X 7,5 CM - ESTÉRIL - COMPRESSA DE GAZE HIDROFILIZADA TAMANHO 7,5 CM X 7,5 CM, CONFECCIONADA EM FIOS DE ALGODÃO PURIFICADO, ISENTA DE AMIDO, COM ESTRUTURA DE 13 FIOS POR CM², SEM FALHAS OU FIAPOS, APRESENTANDO 08 DOBRAS UNIFORMES,	PACOTE COM 05 UNIDADES	30.000	2,00	**60.000,00**
SEQ	ITEM	DESCRIÇÃO	UND. PADRÃO	QUANT.	VALOR UNITÁRIO	VALOR TOTAL
		EMBALADAS EM ENVELOPES PAPEL GRAU CIRÚRGICO, COM FACE EM POLIPROPILENO, COM ABERTURA EM PÉTALAS, COM DADOS DE IDENTIFICAÇÃO, PROCEDÊNCIA, DATA E TIPO DE ESTERILIZAÇÃO E PRAZO DE VALIDADE, PACOTE COM 05 UNIDADES.				
161	963	COMPRESSA DE GAZE 7,5 X 7,5 CM – NÃO ESTÉRIL – COMPRESSA DE GAZE HIDROFILIZADA TAMANHO 7,5 X 7,5 CM, CONFECCIONADA EM FIOS DE ALGODÃO PURIFICADO, ISENTA DE AMIDO, COM ESTRUTURA DE 11 FIOS POR CM², SEM FALHAS OU FIAPOS, APRESENTANDO 08 DOBRAS UNIFORMES, EMBALADAS EM PACOTE PLÁSTICO COM 500 UNIDADES, COM DADOS DE IDENTIFICAÇÃO, PROCEDÊNCIA E VALIDADE. PACOTE COM 500 UNIDADES	PACOTE	5.000	12,00	**60.000,00**

3. DATA, HORA E LOCAL DA SESSÃO DE ABERTURA.
3.1. Em atendimento ao disposto no Artigo 21 § 4º. Da Lei 8666/93 fica reaberto o prazo inicialmente estabelecido conforme abaixo:
3.2. O inicio da sessão pública será **às 08 h 00min (horário de Mato Grosso) do dia 25 de março de 2019**, na sala de Licitações, Sede Administrativa do Consórcio Intermunicipal de Saúde da Região do Vale do Peixoto, localizada na Travessa Bartolomeu Dias, nº 269, Bairro Alvorada, na Cidade de Peixoto de Azevedo/MT. O Edital Complementar nº 002 poderá ser adquirido no endereço acima, por e-mail: cisvaledopeixoto@gmail.com ou baixado gratuitamente no seguinte endereço eletrônico: www.cisvaledopeixoto.com.br, maiores informações no Setor de Licitações, de segunda a sexta–feira, das 07h às 11h e 13h às 17h, ou pelo fone (66) 3575-2489.

4. DA RATIFICAÇÃO:
4.1. Ratificam-se todos os demais ITENS e Subitens e anexos constantes do Edital do Pregão Presencial nº 002/2019, de 19 de fevereiro de 2019, permanecendo válidos e inalterados os itens e subitens não expressamente modificados por este Instrumento.

Registre-se, publique-se e cumpra-se.
Peixoto de Azevedo – MT, 07 de Março de 2019.

ACIOMAR MARQUES CARVALHO
Pregoeiro Oficial

REPÚBLICA FEDERATIVA DO BRASIL
ESTADO DE MATO GROSSO - COMARCA DE SORRISO
REGISTRO DE IMÓVEIS E DE TÍTULOS E DOCUMENTOS

HAROLDO CANAVARROS SERRA
REGISTRADOR

AYRTON JOMPOLSKY CANAVARROS SERRA
CARLA JOMPOLSKY CANAVARROS SERRA
SUBSTITUTOS

ANNY CAROLINE SLOBODA ANESE
GISSELI MARIA GARDIN TABILE
REGINA BOTTIN SIQUEIRA BARROS
ZULEIDE SANTINA LORENZI RAISER
ESCREVENTES

EDITAL DE NOTIFICAÇÃO

Haroldo Canavarros Serra, Registrador de Imóveis da Comarca de Sorriso - MT, na forma da lei...

Faz saber a todos quanto este virem ou tiverem conhecimento que, pelo presente edital, de acordo com o art. 213, II, § 3º da Lei 6.015/73, com a redação dada pela Lei 10.931 de 02.08.2004, que dispõe sobre a retificação de registro e dá outras providências, e em conformidade com o requerido por ODEMIO TESSARO, brasileiro, agricultor, RG n.º 718.267-SSP-PR, CPF n.º 062.346.409-82, casado pelo regime de separação de bens com ROSENILDE SIQUEIRA DA ROCHA TESSARO, brasileira, do lar, RG n.º 0656299-0-SSP-MT, CPF n.º 458.657.521-20; IEDA BOCATE TESSARO, brasileira, viúva, agricultora, RG n.º 307.740-SSP-PR, CPF n.º 175.160.139-00; JANAINA MAMI TESSARO BORTOLINI, brasileira, casada pelo regime de separação total de bens, RG n.º 1420320-0-SSP-MT, CPF n.º 956.865.091-15; ODEMIO TESSARO JUNIOR, brasileiro, agricultor, RG n.º 938961-SSP-MT, CPF n.º 831.544.001-25 e sua esposa VALESCA KELY THOME LOSS, brasileira, fisioterapeuta, RG n.º 8029727-SSP-PR, CPF n.º 006.668.369-85, casados pelo regime de comunhão universal de bens; e CLAYTON SHEIKI TESSARO, brasileiro, solteiro, agricultor, RG n.º 1257198-9-SSP-MT, CPF n.º 927.825.231-04, proprietários do Imóvel rural denominado Fazenda Santa Ernestina 2, situado no Lote Machado, no Município de Sorriso, Estado de Mato Grosso, com área remanescente de 1.751,6255 ha, matriculado sob n.º 191 do Livro 02, neste Serviço de Registro de Imóveis, notifica, por não ter sido encontrado e estar em lugar incerto e não sabido, **CARL JOSEPH HANS JUNIOR**, confrontante do referido imóvel, para, no prazo de 15 (quinze) dias, manifestar-se no pedido de averbação de memorial descritivo georreferenciado e certificado pelo INCRA, no pedido de retificação de registro protocolado sob n.º 221.068 em 26/02/2019.

E para que se dê ampla publicidade deste fato, será o presente publicado por 02 (duas) vezes em jornal local de grande circulação. Decorrido o prazo de 15 (quinze) dias, contados da data da última publicação, e não havendo impugnação, far-se-á a averbação.

Sorriso (MT), 06 de março de 2019.

Haroldo Canavarros Serra
Registrador
Zuleide Santina Lorenzi Raiser
Escrevente

Av. Blumenau, 2727 – Centro – 78.890-000 – Sorriso – Mato Grosso
Tel (66) 3544-3030 - www.srisorriso.com.br

REGISTRO DE IMOVEIS
1º Cartório Extra-Judicial de Sinop
Comarca de Sinop - Estado de Mato Grosso
Osvaldo Reiners
Oficial

Andréa Santiago Reiners Silva
Oficial Substituta
José Antonio Medeiros de Amorim
Oficial Substituto

Adriana Santiago Reiners Rosas
Oficial Substituta
Dulce Maria Walker Bohnenberger
Oficial Substituta

EDITAL DE NOTIFICAÇÃO EXTRAJUDICIAL

PROCEDIMENTO DE GEORREFERENCIAMENTO DE REGISTRO-IMÓVEL DE MATRÍCULA 10.155

O Oficial do Cartório de Registro de Imóveis da Comarca de Sinop/MT, situado na Rua das Nogueiras, 1108 centro, faz saber que Marco Antonio Feronatto, portador do CPF nº 394.041.291-00 e Cédula de Identidade RG nº 593.401-SSP/MT, requereu o registro do Georreferenciamento do Imóvel inscrito na Matrícula nº 10.155, deste Registro Imobiliário, de sua titularidade, denominada Chácara nº305, situada no Bairro de Chácaras Sinop no Município de Sinop/MT, processo nos termos dos artigos 212 e 213 da Lei dos Registros Públicos (LRP: Lei nº 6.015/73). Devido à falta de anuência expressa na planta e/ou memorial descritivo do titular do imóvel confrontante denominado Chácara 304-A, loteamento registrado sob nº 1.717, livro 3-B, em 21 de maio de 1.974 do 6º Serviço Notarial e Registro de Imóveis de Cuiabá-MT, fica o seu titular sendo **Benedito Francisco da Silva** CPF: 421.060.282-53, responsável e/ou sucessores NOTIFICADO do inteiro teor dos trabalhos técnicos que se encontram arquivados neste serviço registral, podendo, nos termos do artigo 213, impugnar fundamentadamente os referidos trabalhos, no prazo legal de 15 (quinze) dias. O pedido de retificação foi instruído com os documentos enumerados no artigo 213 da Lei dos Registros Públicos, os quais se encontram disponíveis neste serviço registral imobiliário para exame e conhecimento do interessado. Nos termos do artigo 213 da LRP, a falta de impugnação no prazo da notificação resulta na presunção legal de anuência do confrontante ao pedido de retificação de registro. Portanto, as opções que a lei confere ao NOTIFICADO são: 1) - impugnar fundamentadamente; 2) -anuir expressamente; ou 3) -deixar transcorrer o prazo aceitando os trabalhos tacitamente. Esclarece-se, finalmente que, eventuais falhas que venham a ser provadas no futuro não impedem novo procedimento retificatório nem vinculam a pessoa que anuiu nos presentes trabalhos, estando resguardados seus direitos reais nos termos da legislação civil, exceto nos casos de usucapião (artigo 2014, §5º, da LRP).

Decorrido o prazo legal sem impugnações, contado da ultima publicação deste edital, que será afixado no lugar de costume e publicado duas vezes, poderá ser deferida a retificação pretendida. Eu, Oficial Osvaldo Reiners, o fiz digitar, conferi e subscrevi.

Sinop-MT, 08 de Março de 2.019

OSVALDO REINERS
Oficial Registrador
Andréa Santiago Reiners Silva
Oficial Substituta

VENDAS

LOCAÇÃO / ALUGUEL
KITNET Contendo: Sala e cozinha conjugada, 01 quarto, 01 banheiro social, 01 área de serviço e garagem. Endereço: Rua Sonia Maria, nº 12 , Bairro Jardim das Azaleias na cidade de Sinop/MT. Valor: R$ 500,00 (quinhentos reais) mensais. Contato: (66) 3531-7222 / (66) 99633-6623

KITNET Contendo: Sala e cozinha conjugada, 02 quartos, 01 banheiro social, 01 área de serviço, portão eletrônico e cerca elétrica. Endereço: Avenida Notre Dame, Quadra 13, Lote 11, Bairro Residencial Paris na cidade de Sinop/MT. Disponível apartamento 04. Valor: R$ 750,00 (setecentos e cinquenta reais) mensais. Contato: (66) 3531-7222 / (66) 99633-6623

KITNET Contendo: Sala e cozinha conjugada, 02 quartos, 01 banheiro social, 01 área de serviço e garagem. Endereço: Rua dos Pássaros, nº 323, Bairro Residencial Nossa Senhora Aparecida na cidade de Sinop/MT. Disponível apartamento 08. Valor: R$ 750,00 (setecentos e cinquenta reais) mensais. Contato: (66) 3531-7222 / (66) 99633-6623

KITNET Contendo: Sala e cozinha, 02 quartos, 01 banheiro social , 01 área de serviço e garagem. Endereço: Rua dos Cedros, nº 1292, Bairro Jardim Botânico na cidade de Sinop/MT. Disponível apartamentos 03 e 06. Valor: R$ 900,00 (novecentos reais) mensais. Contato: (66) 3531-7222 / (66) 99633-6623

CIDADE JARDIM - R$1.200,00 Detalhes do imóvel 1 Quarto(s) , 1 Banheiro(s) , 1 Cozinha , 1 Sala , 1 Área Serviço Descrição Casa Mobiliada, Com Seguro Residencial contra roubo Cerca elétrica Portão Eletrônico. 200m da UFMT e UNIC Industrial Visitas Agendadas. Imobiliária Mato Grosso Av. dos Tarumãs, 1443 - Jardim Botânico, Sinop – MT. Telefone: (66) 3532-4489

JARDIM BOTANICO - R$3.650,00 Detalhes do imóvel 4 Suíte(s) , 4 Quarto(s) , Banheiro(s) , 1 Cozinha , 1 Sala , 1 Churrasqueira , 1 Área de Lazer , 1 Área Serviço , 675 m². Imobiliária Mato Grosso Av. dos Tarumãs, 1443 - Jardim Botânico, Sinop – MT. Telefone: (66) 3532-4489

JARDIM IPORÃ - R$1.100,00 Detalhes do imóvel 2 Quarto(s) , 1 Banheiro(s) , 1 Cozinha , 1 Sala , 1 Área Serviço , 70 m² Descrição cada apartamento r$1.100,00 com 2 quartos sala e cozinha conjugada lavanderia garagem individual casa nova. Imobiliária Mato Grosso Av. dos Tarumãs, 1443 - Jardim Botânico, Sinop – MT. Telefone: (66) 3532-4489

CASA - Contendo: Sala e cozinha conjugada, 02 quartos, 01 banheiro social, 01 área de serviço e garagem. Endereço: Rua dos Azulões, nº 1061, Bairro Maria Vindilina II na cidade de Sinop/MT. Valor: R$ 800,00 (oitocentos reais) mensais. Contato: (66) 3531-7222 / (66) 99633-6623

CASA - Contendo: Cozinha e área de serviço conjugada, 01 sala e 01 suíte. Endereço: Rua Roma, nº 535, Bairro Jardim Itália II na cidade de Sinop/MT. Valor: R$ 950,00 (novecentos e cinquenta reais) mensais. Contato: (66) 3531-7222 / (66) 99633-623

SALA COMERCIAL medindo aproximadamente 60 m² contendo: 01 Banheiro social. Endereço: Avenida das Figueiras, nº 1646, Centro na cidade de Sinop/MT. Denominado Sala 06. Valor: R$ 1.500,00 (um mil e quinhentos reais) mensais. Contato: (66) 3531-7222 / (66) 99633-6623.

SALA COMERCIAL Medindo aproximadamente 60 m² Endereço: Rua das Castanheiras, nº 1001, sala 806, 8º andar do Edifício Classic Center, Setor Comercial na cidade de Sinop/MT. Valor: R$ 1.600,00 (um mil e seiscentos reais) mensais + taxa de condomínio. Contato: (66) 3531-7222 / (66) 99633-6623

SALA COMERCIAL medindo aproximadamente 60 m² contendo: 02 Compartimentos e 01 Banheiro social. Endereço: Avenida das Figueiras, nº 1646, Centro na cidade de Sinop/MT. Denominado Sala 05. Valor: R$ 1.500,00 (um mil e quinhentos reais) mensais. Contato: (66) 3531-7222 / (66) 99633-6623.

SALA COMERCIAL medindo aproximadamente 45 m² contendo: 01 Copa, 01 lavabo. Endereço: Avenida das Itaúbas, nº 4891, Bairro Jardim das Palmeiras na cidade de Sinop/MT. Disponível Sala 01, 02. Valor: R$ 1.500,00 (um mil e quinhentos reais) mensais. Contato: (66) 3531-7222 / (66) 99633-6623

RESIDENCIAL CARIAMA - R$1.200,00 Detalhes do imóvel 3 Quarto(s) , 1 Banheiro(s) , 1 Cozinha , 1 Sala , 1 Área Serviço , 60 m² Descrição Apartamento 401 bloco a 3 quartos, sala, cozinha, banheiro, lavanderia, garagem. condomínio R$ 150,00. Imobiliária Mato Grosso Av. dos Tarumãs, 1443 - Jardim Botânico, Sinop – MT. Telefone: (66) 3532-4489

RESIDENCIAL CARIAMA- R$1.100,00 Detalhes do imóvel 2 Quarto(s) , 1 Banheiro(s) , 1 Cozinha , 1 Sala , 1 Área Serviço , 60 m² Descrição Apartamento 302 bloco A 2 quartos, sala, cozinha, banheiro, lavanderia, garagem. condomínio R$ 150,00. Imobiliária Mato Grosso Av. dos Tarumãs, 1443 - Jardim Botânico, Sinop – MT. Telefone: (66) 3532-4489

JARDIM BOTANICO- R$1.000,00 Edifício Prudente salas 02 e 13 (+ condominio de 120,00, água e IPTU). Imobiliária Mato Grosso Av. dos Tarumãs, 1443 - Jardim Botânico, Sinop – MT. Telefone: (66) 3532-4489

BARRACÃO/GALPÃO Valor: R$ 12.000,00 ÓTIMA LOCALIZAÇÃO FRENTE PARA BR 163 ÁREA DE 1.820,00 M². Menino Jesus - Sinop / MT. Ref: 13870.603. Telefones 66 3511 2030. 66 98112 0282.

APARTAMENTO- Jardim Das Primaveras - Sinop / MT. Ref: 00173.001. Valor: R$ 2.000,00.
1 suite, 2 quartos, garagem, sala e cozinha, lavanderia Telefones 66 3511 2030. 66 98112 0282.

APARTAMENTO - Setor Residencial Norte - Sinop / MT. Ref: 13870.508. Ótima oportunidade
Apartamentos novos, 02 quartos, 01 banheiro social , Cozinha semi-mobiliada, Lavanderia, Sacada. Na região central da cidade. Telefones 66 3511 2030. 66 98112 0282.

PREDIO COMERCIAL. 100m² Jardim Primaveras - Sinop / MT. Ref: 13870.448. Telefones 66 3511 2030. 66 98112 0282.

AVENIDA JACARANDA- R$1.900,00 Detalhes do imóvel 140 m² Descrição 10x14=140m2
3 Banheiros, 2 Cozinhas. Imobiliária Mato Grosso Av. dos Tarumãs, 1443 - Jardim Botânico, Sinop – MT. Telefone: (66) 3532-4489

JARDIM DAS ITAUBAS- R$3.000,00 Descrição Aluga portas separadas por 5X10 Sala inteira de 15x10 podendo ser ampliada e terminar a obra conforme o locatário estipular. Imobiliária Mato Grosso Av. dos Tarumãs, 1443 - Jardim Botânico, Sinop – MT. Telefone: (66) 3532-4489

VENDA CASA
JARDIM BELO HORIZONTE- R$265.000,00 Detalhes do imóvel 1 Suíte(s) , 1 Quarto(s) , 1 Banheiro(s) , 1 Cozinha , 1 Sala , 1 Churrasqueira , 1 Área de Lazer , 1 Área Serviço , 82 m²
descrição descrição da casa: 1 suite 1 dormitório, sala de tv, banheiro social, espaco gourmet c/churrasqueira, estendal, área de serviço garagem para 1 carro coberto. fachada moderna toda em laje, porcelanato e blindex valor r$ 265.000,00 em construção. Imobiliária Mato Grosso Av. dos Tarumãs, 1443 - Jardim Botânico, Sinop – MT. Telefone: (66) 3532-4489

AQUARELA BRASIL3 dormitórios sendo 1 suíte3 banheiros2 vagas sendo 2 vagas cobertassala2 salas sendo 1 sala de jantar e 1 sala de tv188.92 m² útil / 188.92 m² construída / 363.76 m² terreno. IPTU: - /Condomínio: R$ 890.000,00. (66) 99977-7222 | 3531-7222.

RESIDENCIAL AQUARELA Brasil em Sinop-MT 03 dormitórios sendo 02 suítes com closet mais 1 suite Sala TV Cozinha Gourmet com Churrasqueira Banheiro Social Lavanderia com estendal Piscina aquecida com hidromassagem Toda na laje e porcelanato Contato:

Luverdense decide contra o Fluminense fora de casa

COPA DO BRASIL | Com os confrontos da terceira fase definidos, CBF sorteou ontem os mandos de campo

JOSÉ ROBERTO GONÇALVES
jrgsinop@hotmail.com

O Luverdense, único mato-grossense que chegou à terceira fase da Copa do Brasil, vai encarar o Fluminense e decide no Rio de Janeiro – provavelmente no Maracanã – a vaga na fase seguinte. Os confrontos já estavam definidos por chaveamento, mas a Confederação Brasileira de Futebol (CBF) realizou nesta sexta-feira (8) pela manhã o sorteio dos mandos de campo.

É importante esclarecer que quase todos os confrontos estavam definidos, exceto um: o duelo entre Bragantino-PA e o vencedor de Aparecidense-GO x Ponte Preta, jogo válido pela primeira fase, foi anulado no STJD por conta da acusação de interferência externa na arbitragem. Enquanto não há uma definição nos tribunais, a Copa do Brasil continua.

Vale lembrar que a competição não utiliza mais o critério do gol qualificado. Ou seja: em caso de empate no placar agregado, a vaga na fase seguinte será decidida nos pênaltis. A premiação para quem chegar à quarta fase é de R$ 1,9 milhão.

A terceira fase começa a ser disputada já no meio da semana que vem. As datas de 3 e 10 de abril são as outras duas reservadas para os confrontos desta fase da Copa do Brasil.

APARECIDENSE X PONTE PRETA

O cruzamento que tem o Bragantino-PA (segunda fase) e também o Vila Nova (terceira fase) está congelado devido ao imbróglio entre Aparecidense e Ponte Preta, na primeira fase. Os times se enfrentaram em 12 de fevereiro, com vitória por 1 a 0 dos goianos e muita polêmica envolvendo um gol anulado da Ponte, aos 44 minutos do segundo tempo. A Ponte alegou interferência externa na decisão da arbitragem e entrou no STJD pedindo a anulação do jogo.

O Pleno acatou e impugnou a partida por entender que o delegado do jogo passou informação ao auxiliar que o atacante Hugo Cabral estava impedido. Diante da decisão, foi a vez da Aparecidense protocolar uma ação para cancelar o julgamento. O presidente do STJD já indeferiu a liminar, mas a situação ainda será analisada nos tribunais. A CBF, por sua vez, espera uma posição definitiva no âmbito jurídico para realizar as alterações na tabela. A única atualização foi a suspensão do duelo entre Bragantino-PA e Aparecidense, que estava marcado para a semana passada.

Confira os mandos de campo dos confrontos da 3ª fase:

As equipes à esquerda fazem a primeira partida fora e decidem em casa:

Juventude x Botafogo;
Avaí x Vasco;
Fluminense x Luverdense;
Corinthians x Ceará;
Santos x Atlético-GO;
Vencedor Grupo 43 (segundo jogo na casa do vencedor do Grupo 43) x Vila Nova;
Bahia x CRB
Criciúma x Chapecoense
Santa Cruz x ABC
Londrina-PR x Botafogo-PB

FOTO: EUCLIDES OLTRAMARI JR.

LEC avançou de fase eliminando o Figueirense na Copa do Brasil

MATO-GROSSENSE

Sinop precisa vencer para garantir a classificação

JOSÉ ROBERTO GONÇALVES
jrgsinop@hotmail.com

Sexto colocado na classificação geral do Campeonato Mato-grossense com 8 pontos, o Sinop volta a campo neste domingo (10) jogando fora de casa contra o Mixto. A partida será na Arena Pantanal, às 15h.

A equipe rival vem de uma eliminação na Copa do Brasil no meio de semana. Pela segunda fase, fez uma partida de igual para igual com a Chapecoense, abriu o placar e segurou a vitória até os 45 do segundo tempo, quando os catarinenses viraram em menos de dois minutos e avançaram na competição.

Com 10 pontos, o Mixto precisa apenas de um empate para garantir matematicamente sua classificação à fase de quartas de final do Estadual.

Já o Sinop precisa vencer para se classificar com duas rodadas de antecedência.

Se vencer, o Sinop chega a 11 pontos e não seria alcançado mais pelos dois últimos colocados, que por sinal seriam os rebaixados hoje. O Juara só tem um ponto na competição, e mesmo que vencesse duas três partidas, chegaria a apenas 10. O Operário FC, que perdeu todos os jogos até agora, só pode chegar a 9 (a equipe jogou ontem contra o Cuiabá, mas a partida terminou após a finalização desta edição do Diário do Estado MT).

FOTO: ASSESSORIA

Vitória garante matematicamente vaga ao Galo do Norte

SÃO PAULO

Cuca concordou com a saída de Diego Souza para o Botafogo

JOSÉ ROBERTO GONÇALVES
jrgsinop@hotmail.com

Sexto colocado na classificação geral do Campeonato Mato-grossense com 8 pontos, o Sinop volta a campo neste domingo (10) jogando fora de casa contra o Mixto. A partida será na Arena Pantanal, às 15h.

A equipe rival vem de uma eliminação na Copa do Brasil no meio de semana. Pela segunda fase, fez uma partida de igual para igual com a Chapecoense, abriu o placar e segurou a vitória até os 45 do segundo tempo, quando os catarinenses viraram em menos de dois minutos e avançaram na competição.

Com 10 pontos, o Mixto precisa apenas de um empate para garantir matematicamente sua classificação à fase de quartas de final do Estadual.

Já o Sinop precisa vencer para se classificar com duas rodadas de antecedência.

Se vencer, o Sinop chega a 11 pontos e não seria alcançado mais pelos dois últimos colocados, que por sinal seriam os rebaixados hoje. O Juara só tem um ponto na competição, e mesmo que vencesse duas três partidas, chegaria a apenas 10. O Operário FC, que perdeu todos os jogos até agora, só pode chegar a 9 (a equipe jogou ontem contra o Cuiabá, mas a partida terminou após a finalização desta edição do Diário do Estado MT).

FOTO: RUBENS CHIRI

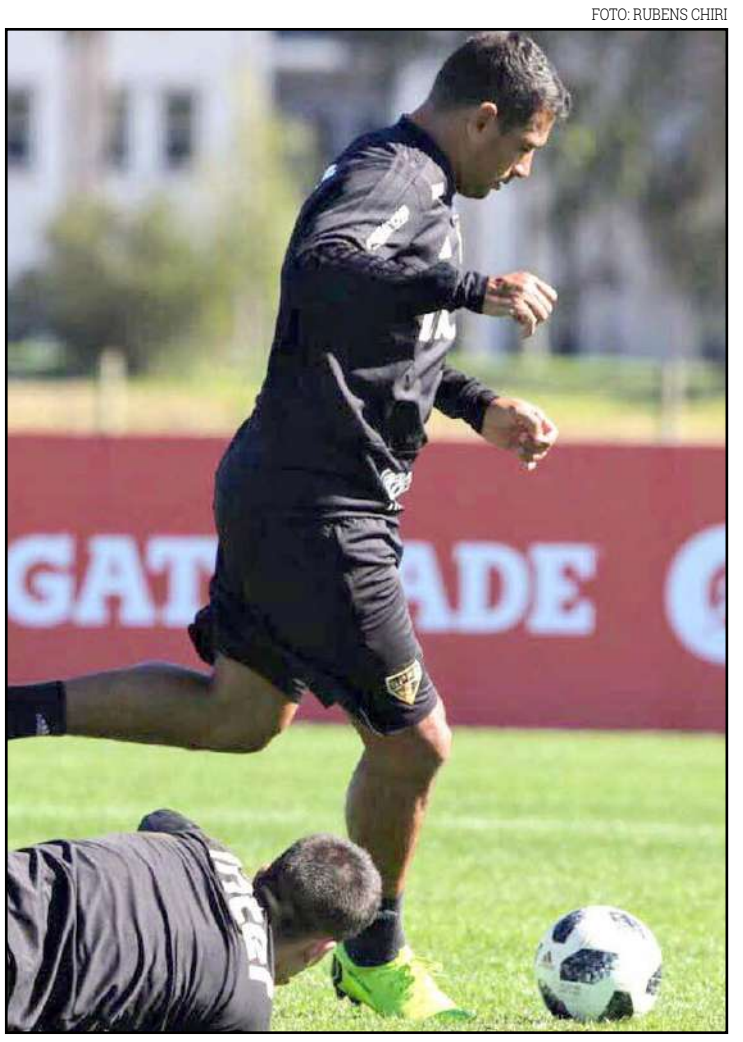

Cuca deu aval para a saída de Diego Souza ao Botafogo

EM 2 GRUPOS

Congresso Técnico define os times que disputarão o estadual sub-19

DA REPORTAGEM

O Campeonato Mato-grossense Sub-19 – edição 2019 – já tem definido a quantidade e quais times participarão. Em Congresso Técnico realizado nesta semana, ficou definido a participação de 10 equipes na disputa. A competição tem previsão de início para o dia 12 de maio e segue até 7 de julho.

O Mato-grossense Sub-19 será dividido em dois grupos. No Grupo A estão Dom Bosco, Grêmio Sorriso, Mixto, Luverdense e Sinop. Na chave B, Araguaia, Cuiabá, Operário FC, Poconé e União Rondonópolis.

A competição será disputada com jogos de ida e volta dentro de seus respectivos grupos, classificando os dois primeiros colocados de cada chave. As semifinais e finais também serão decididos em jogos de ida e volta. Os dois finalistas da categoria serão os representantes de Mato Grosso na Copa São Paulo de Futebol Júnior em 2020. O campeão será o representante do estado na Copa do Brasil Sub-20. Regulamento e tabela básica deverão ser divulgadas pela FMF em breve.

FOTO: HIGOR RAMOS

Dez times irão disputar a competição; equipes foram divididas em dois grupos

Fazendeiro executou agrônomo: réu por homicídio qualificado

NORTÃO | Paulo Faruk de Moraes é réu confesso do assassinato do agrônomo Silas Maia

DA REPORTAGEM

A vida do caminhoneiO fazendeiro Paulo Faruk de Moraes se tornou réu pelo assassinato do agrônomo Silas Henrique Palmieri Maia, 33 anos, que foi morto a tiros em Porto dos Gaúchos, na tarde do último dia 18 de fevereiro. Agora, ele responderá por homicídio qualificado por motivo fútil e sem chance de defesa à vítima. O juiz Rafael Depra Panichella, da Vara Criminal do município, foi quem recebeu a denúncia nesta semana.

Em confissão, o fazendeiro disse que se sentiu "incomodado", após Silas acompanhar a colheita de soja em sua propriedade para pagar uma dívida na manhã do crime. O "embaraço" se deu também depois que o agrônomo comentou que seria necessário apreender grãos de sua propriedade. Faruk teria uma dívida com a vítima e receberia saca de grãos como pagamento.

Paulo Faruk agiu "com consciência, vontade e ânimo de matar, impelido por motivo fútil e mediante recurso que dificultou a defesa da vítima", segundo a denúncia oferecida pelo Ministério Público.

O MP relata ainda que o fazendeiro, após o homicídio, "se dirigiu tranquilamente ao seu veículo" que estava estacionado próximo ao local. Durante o trajeto, Faruk observava a todo o momento o ponto em que a "vítima estava caída ao solo para constatar se esta havia falecido".

O magistrado viu que a denúncia tem elementos fortes de autoria e materialidade. Panichella então aceitou a denúncia do MP e transformou o fazendeiro de denunciado a réu. Se condenado, ele pode pegar até 30 anos de reclusão.

COMOÇÃO

O crime gerou muita comoção, principalmente em Sinop, onde o agrônomo morava. Ele tinha acabado de construir a casa própria. Amigos o consideravam um cara 'boa praça, bom profissional, aventureiro', e que agora, depois de uma vida de solteirão, havia resolvido se casar. Ele deixou uma noiva e a interrogação na cabeça daqueles que ainda não creem no assassinato: o fazendeiro se irrita pela dívida e é o agrônomo quem 'paga o pato'?

FOTO: DIVULGAÇÃO

Fazendeiro se irritou com dívida; agrônomo 'pagou o pato', então?

O CRIME

Silas vendeu insumos agrícolas ao sojicultor e como pagamento receberia em grãos. Supostamente, por temor de levar calote, ficou esperando a colheita no local. O fazendeiro não teria gostado da desconfiança e foi até o bar onde o agrônomo estava almoçando, na região do distrito Novo Paraná, em Porto dos Gaúchos, e, à queima roupa, atirou. O assassino chegou pelas costas e disparou a pistola contra a cabeça do alvo. Um colega que almoçava com Silas viu tudo.

PEIXOTO DE AZEVEDO

Três servidores são investigados

DA REPORTAGEM
Com assessoria

A Polícia Civil cumpriu dois mandados de busca e apreensão e um mandado de prisão temporária em Peixoto de Azevedo, em desfavor de servidores da Prefeitura. As três ordens judiciais decorreram das investigações referentes a inquérito instaurado pela Delegacia de Peixoto de Azevedo, no mês de setembro de 2018, para apurar a existência de loteamentos irregulares criados na cidade, inserção de dados falsos no sistema de informática da Prefeitura, além dos crimes de associação criminosa e estelionato.

Em averiguações dos fatos, a Polícia Civil identificou uma quadra pertencente a reserva técnica da Prefeitura, a qual no sistema de IPTU consta nome de proprietários. Ainda conforme a própria Prefeitura, o local não pode ser comercializado.

Os indícios apontaram para o envolvimento de três suspeitos, sendo um fiscal de tributos, um servidor que havia trabalhado no setor de tributação e um engenheiro, todos servidores da Prefeitura. O fiscal de tributos identificado como R.A.A. teve o mandado de prisão temporária (5 dias) decretado pela Justiça e cumprido pelos policiais civis.

As buscas e apreensão domiciliar foram cumpridas em residências de outros dois investigados, bem como nos setores da Prefeitura onde os envolvidos trabalham. Nas casas dos alvos foram apreendidos computadores pessoais dos suspeitos, contratos de compra e venda de imóveis, recibos de pagamentos, entre outros documentos que serão analisados.

FOTO: DIVULGAÇÃO

O trio foi alvo de operação que investiga venda de lotes de Prefeitura

ALTO CUSTO

Consórcio abre licitação para a compra de medicamentos

DA REPORTAGEM

O Consórcio Vale do Teles Pires está com edital de licitação aberto para a compra de medicamentos de alto custo. Serão adquiridos 17 tipos de medicamentos, que irão atender as necessidades dos 15 municípios consorciados. Qualquer empresa pode participar da licitação, desde que atenda as exigências estabelecidas no edital, Pregão Eletrônico n. 009/19, disponível no site www.consorciovaledotelespires.com.br.

Os documentos e propostas de preço devem ser encaminhados (upload), por meio do site da Bolsa Nacional de Compras (www.bnc.org.br), nos dias 13 e 14 de março. Para participar, os interessados também devem estar previamente credenciados ao sistema eletrônico "Licitações", da Bolsa Nacional de Compras.

A sessão pública está marcada para o dia 15 de março, com início às 9h e as disputas, na sequência, às 10h. Será considerada vencedora, a empresa que oferecer o menor preço por item. Outro ponto que deve ser observado, é quanto aos prazos de validade e entrega dos produtos. O não cumprimento do edital pode acarretar em notificações e multas.

Fazem parte do Consórcio de Saúde Cláudia, Feliz Natal, Ipiranga do Norte, Itanhangá, Lucas do Rio Verde, Nova Maringá, Nova Mutum, Nova Ubiratã, Santa Carmem, Santa Rita do Trivelato, Sinop, Sorriso, Tapurah, União do Sul e Vera.

FOTO: DIVULGAÇÃO

Serão adquiridos 17 tipos de medicamentos

NOVA MUTUM

PM apreende mais de quatro kg de maconha; 2 suspeitos são presos

DA REPORTAGEM
Com assessoria

A Polícia Militar apreendeu na madrugada desta sexta-feira (8) mais de quatro kg de drogas, em uma residência na Avenida das Seriemas, centro de Nova Mutum, dois suspeitos foram presos. Algumas porções de maconha foram encontradas no guarda-roupas.

Em verificação no quarto o restante foi localizado embaixo da cama. Ao todo foram 4,299 kg de substância análoga a maconha, divididos em oito tabletes, além de materiais utilizados para embalar o entorpecente, tais como rolo de plástico filme transparente, rolo de fita crepe, e R$ 390, que estavam na capinha do celular do suspeito J.N.S., 32 anos.

Já o jovem O.P.R, 18 anos, trazia consigo R$ 40 possivelmente para comprar entorpecente do suspeito J.N.S.. Diante dos fatos ambos foram detidos e encaminhados a Delegacia Civil para as devidas providências.

TANGARÁ DA SERRA

Buracos na MT-358 causam prejuízos aos motoristas

ASSESSORIA

Motoristas que precisam passar pela MT-358, em Tangará da Serra, reclamam da quantidade de buracos na rodovia. O trecho é usado para ir a outros municípios, como Barra do Bugres, Campo Novo do Parecis e Nova Olímpia, além de Cuiabá. Os motoristas, tantos de carros pequenos quanto caminhões, se queixam que a rodovia 'coleciona' buracos. A Secretaria de Infraestrutura (Sinfra) de Mato Grosso informou, por meio da assessoria de imprensa, que o governo deve abrir o orçamento este mês para dar início a manutenção de rodovias em todo estado. No entanto, não disse exatamente quando as obras começam na MT-358.

Trafegar pela rodovia se torna ainda mais difícil no período da chuva. Em um trecho na MT-358, quase chegando em Nova Olímpia, a quantidade de buracos impressiona. São tantos que fazem a pista ficar estreita para os veículos. Além do perigo os motoristas também sofrem com o prejuízo.

Já no Distrito de Assarí, que pertence a Barra do Bugres, os buracos só aumentam formando filas de carros e caminhões. Os caminhoneiros com carga pesada também sofrem, já que os veículos têm que passar por consertos regularmente.

Já próximo a Serra Tapirapuã, que vai para Campo Novo do Parecis, a cena de confusão na estrada continua. Na chuva e a noite os faróis ligados mostram como os carros e caminhões andam na pista tentando desviar dos buracos que aparecem. As rodas chegam a desaparecer no chão.

À noite a rodovia fica mais perigosa: não tem sinalização e nem acostamento. Na maioria das vezes, os motoristas são obrigados a invadirem a pista contrária para desviar de um buraco.

FOTO: REPRODUÇÃO

Buraqueira danifica veículos leves e também caminhões

Fatos & Fotos

Daniel Coutinho
COLUNISTA SOCIAL
www.danielcoutinho.com.br

Na nossa coluna social de hoje, queremos destacar o maravilhoso 15 anos da linda princesa, Júlia Bagatine. A jovem cheia de simpatia, celebrou mais um ano de vida, ao lado de familiares e amigos. A festa estava simplesmente um arraso. Selecionamento alguns click's especialmente para você querido leitor. A cobertura completa está em nosso portal.

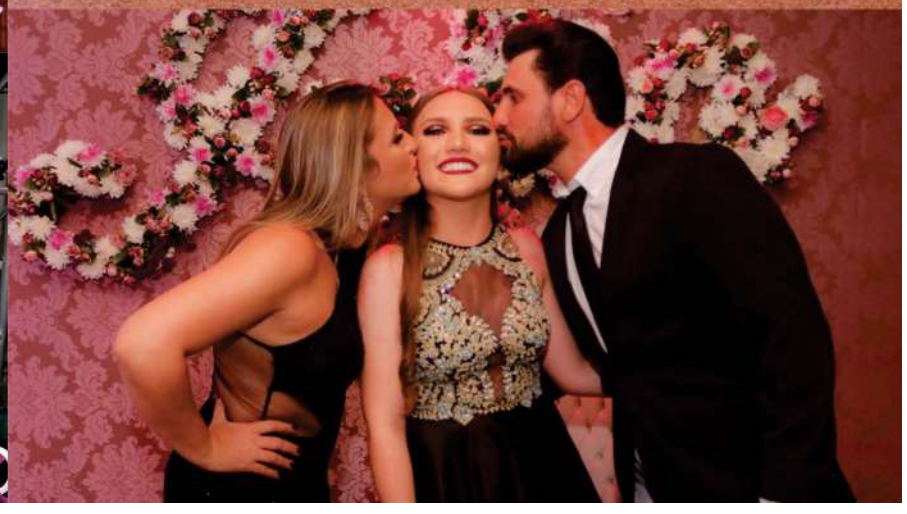

O ESTADO DE MATO GROSSO TEM UM NOVO JORNAL

DIÁRIO DO ESTADO
(66) 3535 - 1000
www.diariodoestadomt.com.br

informações telefônica 3532 7070
ligueligue.com
SERVIÇOS DE INFORMAÇÕES TELEFÔNICA

SEU NOVO CLIENTE PODE ESTAR ACESSANDO NOSSO SITE AGORA

CLIQUEPROPAGANDA

Baixe nosso *Aplicativo* pelo Google Play
Google play

ANUNCIE COM A GENTE!
✓SITE ✓APLICATIVO ✓FACEBOOK ✓INSTAGRAM

Espaço da Mulher

QUEM RESPEITA SEU ESPAÇO, MERECE SEU CARINHO.
POLTRONAS EXCLUSIVAS PARA MULHERES

VERDE TRANSPORTES
www.viagemverde.com.br
DESPACHE SUAS ENCOMENDAS PELA VERDE EXPRESS
66 3531-1075
65 3315-7500