



SERVIÇO DE ALERTA

MT tem queda no desmatamento pelo quarto mês consecutivo

Pelo quarto mês consecutivo, Mato Grosso obteve queda no desmatamento da Amazônia, de acordo com o Serviço de Alerta do Desmatamento publicado mensalmente pelo Instituto Imazon. Avaliando apenas o período de 30 dias em comparação a maio de 2018, MT teve queda de 16% no desflorestamento, único estado da Amazônia legal a apresentar decréscimo. **Página - 7**

Governo faz proposta, mas servidores irão discutir

Na última quinta, o Núcleo de Soluções de Conflitos do Tribunal de Justiça, mediou audiência de conciliação entre o Governo do Estado e o Sindicato dos Trabalhadores do Ensino Público de Mato Grosso (Sintep/MT), com o objetivo de acabar com a paralisação dos servidores que completou nesta data, um mês. **Página - 3**



Soja (saca 60Kg) Venda

Sinop.....	R\$ 64,00
Sorriso.....	R\$ 64,20
Lucas R. Verde.....	R\$ 65,00
Nova Mutum.....	R\$ 65,50
Rondonópolis.....	R\$ 68,80

Fonte: IMEA

Milho (saca 60Kg) Venda

Sinop.....	R\$ 22,15
Sorriso.....	R\$ 22,25
Lucas R. Verde.....	R\$ 22,95
Nova Mutum.....	R\$ 23,45
Rondonópolis.....	R\$ 29,35

Fonte: IMEA

Arroz (saca 60Kg) Venda

Sinop	
Arroz Sequeiro Cultivar Primavera.....	R\$ 43,50
Sorriso	
Arroz Sequeiro Cultivar Primavera.....	R\$ 43,53

Fonte: AGROLINK

Algodão

Cuiabá.....	R\$ 91,05
Sorriso.....	R\$ 89,61
Lucas R. Verde.....	R\$ 89,61
Nova Mutum.....	R\$ 89,61
Rondonópolis.....	R\$ 91,79

Fonte: IMEA

Boi Gordo (compra comercial)

Lucas R. Verde.....	R\$ 139,00
Nova Mutum.....	R\$ 140,00
Rondonópolis.....	R\$ 142,00

Fonte: IMEA

ÍNDICES DE PREÇOS

Cesta Básica.....	R\$ 453,25
-------------------	------------

Fonte: IMEA

Cotações

	Dólar 0,209 % R\$ 3,841
	Bovespa 0,24 % 100.967,20 pts
	Euro 0,663 % R\$ 4,3719

Selic (6,5% a.a.)	Salário mínimo R\$ 998,00
-----------------------------	-------------------------------------

COPA AMÉRICA

VARIAÇÕES PARA SUPERAR RETRANCA

Todo duelo contra o Paraguai remete a um jogo difícil, sofrido, duro de vencer. Vira o duelo entre Golias e Davi, com um pequeno se fechando e colocando todo tipo de dificuldade contra o sempre favorito Brasil. **Página - 6**



DIAMANTES 49 mil quilates por ano

Mato Grosso produz 49 mil quilates de diamante por ano. Esse índice coloca o estado em segundo lugar na produção nacional do minério, ficando atrás apenas da Bahia. Os dados são da Companhia Mato-grossense de Mineração (Metamat), levantados em 2017. **Página - 7**

ILUMINAÇÃO PÚBLICA

B. do Garças: TCE suspende licitação de R\$ 115 mi

A conselheira interina Jaqueline Jacobsen determinou, por meio de medida cautelar, a suspensão do processo licitatório para concessão de serviços de iluminação pública em Barra do Garças, estimado R\$ 115 milhões. **Página - 3**

Editorial

Saúde inflacionada

A crise econômica fez com que mais de 3 milhões de brasileiros deixassem de ter plano de saúde entre 2014 e 2018. Os cerca de 47 milhões que continuam a pagar pelo benefício se veem às voltas com um problema antigo —as mensalidades cada vez mais caras.

Os prêmios de planos individuais subiram 382% de 2000 a 2018, enquanto a inflação no período foi de 208%, segundo dados de nota técnica do Instituto de Pesquisa Econômica Aplicada (Ipea). O estudo abrangeu apenas os planos individuais, cujos usuários representam cerca de 20% do total. Não há dúvida de que os aumentos acima da inflação tornam os planos cada vez menos acessíveis a uma população que já sente os efeitos da renda estagnada.

Ainda que a proteção do consumidor seja um objetivo a ser perseguido pela agência do setor ao calcular os índices de reajustes permitidos, há de considerar que o órgão regulador deve ter também como objetivo preservar o equilíbrio econômico das operadoras de planos de saúde. Afinal, se estas quebrarem ou deixarem de operar, serão os consumidores os maiores prejudicados.

As empresas enfrentam um cenário de envelhecimento da população, aumento da incidência de doenças crônicas, incorporação de novas tecnologias e ampliação do rol de coberturas obrigatórias, fatores que resultam em uma escalada dos custos da saúde no sistema como um todo.

Por outro lado, nem elas nem a Agência Nacional de Saúde Suplementar (ANS) tiveram sucesso, nos últimos anos, em montar estratégias para reduzir esses custos. Cumprir considerações providências como mudanças na remuneração dos planos a médicos e hospitais (com compensação calculada por resultados ou por desfechos, em vez de por serviços utilizados, por exemplo); ênfase em medicina preventiva; e acompanhamento mais eficaz de doentes crônicos.

No final do ano passado, a ANS mudou o cálculo do reajuste dos planos individuais, para uma fórmula que combina variação das despesas das operadoras, a inflação apurada pelo IPCA e um fator de eficiência dos serviços. A agência também tomou medidas que tendem a aumentar a competição no setor, facilitando a portabilidade de planos empresariais entre operadoras, por exemplo.

Nos próximos meses e anos será possível verificar se a nova fórmula resultará em maior proteção do consumidor contra pesados aumentos na mensalidade, sem inviabilizar a oferta dos planos dos quais tantos brasileiros dependem.

“há de considerar que o órgão regulador deve ter também como objetivo preservar o equilíbrio econômico das operadoras de planos de saúde”

Ranking dos Políticos - Facebook



IMAGEM DO DIA

Crédito: Reprodução



Um idoso ficou ferido depois de ser agredido pelos próprios filhos, na quinta (27), em Tangará da Serra. A tentativa de homicídio ocorreu no final da tarde no Bairro Jardim Presidente. Segundo a Polícia Militar, os irmãos gêmeos, de 35 anos, tentaram matar o pai usando um facão. A vítima tem 68 anos. Os irmãos estavam com um facão e avançaram contra a vítima depois de uma discussão. O pai se defendeu com uma faca e teve ferimentos leves nas mãos.



SEM TETA

“E eu disse muitas vezes que iria cortar, porque não faz sentido, não é política de desenvolvimento. São incentivos fiscais dados a alguns segmentos que não contribuem com o crescimento industrial de Mato Grosso”. A declaração é do governador Mauro Mendes, se referindo ao projeto de lei encaminhado para a Assembleia que incomodou setores como o produtivo, comércio e indústria. Ele rebateu o posicionamento do presidente da Associação Mato-grossense dos Produtores de Algodão (Ampa), Alexandre Schenkel, que taxou o projeto de “inconsequente”.

REVISÃO DE INCENTIVOS

Os setores produtivo, industrial, comércio e serviços de Mato Grosso reagiram duramente quanto a possibilidade de o Governo reduzir os incentivos fiscais aplicados no Estado. Esse é um dos objetivos do projeto de reinstituição dos benefícios, enviado para apreciação dos deputados estaduais. O presidente da Associação Mato-grossense dos Produtores de Algodão, Alexandre Pedro Schenkel, por exemplo, classificou como “ato inconsequente” uma possível redução.

ATRITO NA AL

A sessão plenária da Assembleia, de quinta (27), foi marcada pelo intenso bate-boca entre os deputados Lúdio Cabral e Janaina Riva. Isso porque, Lúdio - sozinho - abriu e suspendeu a sessão, por volta das 9h. O petista tentou obstruir a sessão para evitar a votação de projetos do Governo. Como justificativa, ele alegou a falta de proposta do Executivo aos trabalhadores da Educação, em greve há um mês. A manobra, no entanto, não deu certo.

INTERLIGADO

Será que é tão bom?

É normal que quando estejamos buscando um profissional para fazer algum trabalho para nós tenhamos interesse em conhecer serviços feitos anteriormente. Quando se trata de algo artístico (bem como alguns outros segmentos) fotos ou vídeos de tais trabalhos pode ter peso extremamente significativo na tomada de decisão. Mas existe uma questão importante: será que os serviços apresentados foram, realmente, feitos pelo profissional em questão?

Desde antes da popularização da internet as imagens exibidas em portfólios profissionais podem ter sido copiadas de trabalhos de outras pessoas. Eu, particularmente, já fui “vítima” desse tipo de ação ao fazer minha primeira tatuagem, onde os trabalhos expostos no estúdio em nada tem a ver, no que diz respeito à qualidade, com o que foi feito em mim, demonstrando claramente que aquele profissional jamais teria feito tais serviços.

Com a internet esse tipo de “golpe” ficou muito mais fácil de se aplicar, bastando digitar em algum mecanismo de busca o assunto e salvar tudo que achar interessante, organizar tudo e publicar na própria internet, usando redes sociais ou sites próprios, como

sendo feitos por si.

Sim, isso é crime. Mas até que alguém encontre e denuncie o conteúdo vai estar lá, sendo visto por uma infinidade de pessoas e ajudando um profissional de baixa qualidade a conseguir serviços com base nos méritos de outras pessoas.

Existem ferramentas na própria internet onde você pode pesquisar uma imagem e tentar descobrir sua origem. É sempre importante fazer isso quando tais arquivos estiverem sendo usados para decidir sobre algum produto ou serviço. O resultado da pesquisa pode ser surpreendente.

Não se deixe enganar, use o que a tecnologia tem a seu favor para evitar problemas e prejuízos. Tenha em mente que se você não conseguir “se livrar” antes, vai se incomodar muito mais depois.

E a gente vai ficando por aqui. Suas opiniões, sugestões e críticas são muito importantes, e você pode entrar em contato pelo fone (66) 99971-6500, pelo e-mail, lsmussi@hotmail.com ou visitar nosso perfil em facebook.com/paginadocareca. Do mais um grande abraço, e até a próxima, se Deus quiser!



POR LEANDRO CARECA

Benefícios fiscais

Ao conceder um benefício, o Estado espera manter ou ampliar investimentos em seu território

Quem ganha com o benefício fiscal é o consumidor, a indústria e o comércio que possuem incentivos e benefícios fiscais, de certa forma, retornam à população na forma de preços mais em conta no mercado. Além disso, toda uma cadeia produtiva é movimentada.

Por exemplo, um atacadista de alimentos atraído pelo benefício fiscal da redução da base de cálculo do ICMS contrata empregados, constrói um centro de distribuição, movimentada a construção civil, os restaurantes e produz tantos outros efeitos indiretos. A população ganha emprego e renda. Com mais emprego e mais renda, aumenta a demanda para setores como comércio e serviços, e também dos próprios fornecedores do atacadista de alimentos instalado na região. O aumento do consumo propicia maior arrecadação de impostos. Com isso ganham os consumidores com mais opções e tendência de menores preços, ganham as empresas com um ambiente de negócios favorável para que elas se mantenham competitivas no mercado e ganha o Estado com o incremento na arrecadação. Por isso, entendemos que o benefício fiscal é um instrumento do dirigismo econômico que impacta diretamente de forma positiva ao consumidor, é a mola propulsora das regiões menos desenvolvidas e, na sua história, foi responsável pela implantação de negócios que prosperaram. Ao conceder um benefício, o Estado espera manter ou ampliar investimentos em seu território. Ele renuncia uma parte de sua arrecadação que não tem hoje para recuperar a com o aquecimento da economia ou dos negócios de um determinado setor. Nesse sentido, um setor que Mato Grosso necessita desenvolver é o comércio varejista de lojas físicas.

O segmento continuamente tem perdido espaço para o e-commerce e tem provocado o fechamento de muitas portas. A loja online se beneficia com menores custos e taxas. Ainda, uma loja online com sede em um estado e vende para outro, há uma cobrança nos dois pontos. Trata-se do Diferencial de Alíquotas (DIFAL), obrigatório de recolhimento da diferença entre as alíquotas interestaduais da operação do vendedor e as internas do estado

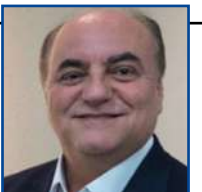

JOSÉ WENCESLAU DE SOUZA JR.

onde estiver situado o cliente. Na prática o montante de imposto pago é semelhante ao pago pela loja física. Nos anos anteriores a diferença era repartida entre o estado do remetente e o estado do destinatário, mas, a partir de 2019, 100% do DIFAL é devido ao estado do destinatário. Uma vitória para os estados das regiões norte e centro-oeste na guerra fiscal provocada pelo e-commerce. As lojas físicas não deixarão de existir, mas terão que se adaptar ao cenário iterativo caso queiram continuar se sobressaindo no mercado. Ganha, então, relevo a necessidade de um regime especial de tributação para manter sua competitividade. Como se sabe, simplicidade e alíquotas baixas diminuem expressivamente a evasão fiscal e provocam uma consequência positiva na Curva de Laffer, ou seja, impostos baixos e simples geram maior arrecadação. Paradoxalmente, elevar impostos não resultam necessariamente em uma arrecadação maior. A dificuldade na aprovação de uma reforma tributária nacional que elimine o carnaval legislativo brasileiro coloca a simplicidade em um horizonte distante. De acordo com o Relatório do Banco Mundial, intitulado Doing Business 2019, uma empresa no Brasil gasta, em média, 1.958 horas anuais organizando e pagando impostos (Cingapura apresenta o melhor desempenho com 49 horas). Isso coloca nosso país na posição 184ª do total de 190 nações. Entretanto, diminuir os tributos e suas penalidades são medidas que se esperam do governo estadual, especialmente a redução das alíquotas do ICMS do estado de Mato Grosso por meio dos benefícios fiscais. A Federação do Comércio de Bens, Serviços e Turismo de Mato Grosso (Fecomércio-MT), legitimada como uma das mais influentes de Mato Grosso no processo econômico, político, educacional e social, tem mantido intenso diálogo com o Governo, para que este apoe e invista em mecanismos que tragam o desenvolvimento empresarial ao estado e minimize a competição desleal que os nossos empresários e comerciantes locais sofrem com o tratamento tributário de nossos vizinhos.

JOSÉ WENCESLAU DE SOUZA JÚNIOR É PRESIDENTE DO SISTEMA FECOMÉRCIO, SESC E SENAC EM MATO GROSSO

CLIC FINAL

Procure, sempre, fotos ou registros que tragam alguma forma de identificação do profissional (que não seja apenas uma marca d'água na foto, que pode ser colocada por qualquer um). Converse com seus clientes, busque outras formas de referência ao seu trabalho. Hoje, com a internet, tudo é muito mais fácil. Use isso a seu favor!



GALLI FORA DO PSL...

O ex-deputado federal Victório Galli (PSL) não esconde de ninguém a intenção de disputar a Prefeitura de Cuiabá em 2020. Para viabilizar seu projeto, deve mudar de partido em breve. O ex-parlamentar migrou para o PSL junto com o então presidente Jair Bolsonaro e ajudou a organizar em Mato Grosso o partido do hoje presidente da República. Sem mandato e sem espaço na atual configuração da legenda, busca agremiação à direita para tentar, pela primeira vez, um cargo no Executivo. Questionado sobre seu futuro partidário, limita-se a dizer que tem recebido convites.

ASSESSOR PRESO...

Assessor especial do ministro do Turismo, Marcelo Álvaro Antônio, foi preso na manhã desta quinta-feira (27) na investigação da Polícia Federal sobre supostas candidaturas de laranjas do PSL em Minas Gerais. Mateus Von Rondon foi detido em Brasília. Além dele, foi preso em Ipatinga um dos coordenadores da campanha de Álvaro Antônio à Câmara dos Deputados em 2018, Roberto Silva Soares, conhecido como Robertinho.

SEÇMA CRITICA ANALFABETISMO...

A senadora Selma Arruda (PSL) criticou os índices de analfabetismo registrados em Mato Grosso pelo censo do Instituto Brasileiro de Geografia e Estatística (IBGE). O estado tem a maior taxa da região, com 7,5% da população sem saber ler e escrever. Para Selma, os dados colocam em xeque a competência do Estado em lidar com a educação. A senadora fez uso da tribuna no plenário do Senado para falar sobre o assunto. Alarmada, a senadora disse ainda que a realidade de Mato Grosso é pior que os 7,5% registrados em analfabetismo.

Governo faz proposta, mas os servidores não devem aceitar

NOVELA SEM FIM | Condição para suspender o corte de ponto está condicionada ao retorno das aulas

CLEMERSON SM
Clemersonsm@msn.com

Na última quinta (27), o Núcleo de Soluções de Conflitos do Tribunal de Justiça, mediou audiência de conciliação entre o Governo do Estado e o Sindicato dos Trabalhadores do Ensino Público de Mato Grosso (Sintep/MT), com o objetivo de acabar com a paralisação dos servidores que completou nesta data, um mês.

A proposta apresentada pelo Executivo para suspender o corte de ponto dos profissionais da educação ficou condicionada ao retorno das atividades já na próxima semana.

"A proposta foi de que o Governo irá repor até o dia 20 de julho, 50% dos pontos que foram descontados e até o dia 10 de agosto, o restante. Mas desde que eles cumpram o ano letivo ainda em 2019", pontuou o secretário-chefe da Casa Civil, Mauro Carvalho, representante do governo na audiência de

conciliação. A proposta feita do Governo tem validade até segunda-feira (1º). Caso os servidores da Educação não aceitem, ela será retirada de pauta, e aí as negociações deverão ser retomadas de outra forma.

"Caso essa proposta não seja aprovada pelo Sintep, será retirada da pauta, para uma outra negociação que possa surgir no futuro. Porém, essa proposta só tem validade até segunda-feira", explicou Carvalho.

O juiz Hildebrando da Costa Marques, mediador da conciliação, avaliou a proposta do Governo como positiva. "As partes conseguiram um diálogo e avançar nas negociações, no que diz respeito ao corte de ponto. Houve proposta direta e objetiva do Estado, que será apreciada pela categoria. Esperamos que seja aceita para que traga essa solução para a sociedade".

A proposta feita pelo Governo será apreciada pelo sindicato na segunda-feira, para quando foi convocada

uma assembleia com os servidores.

Mas de acordo com o comunicado enviado à imprensa pelo Sintep/MT, nas palavras de seu presidente, Valdeir Pereira, os representantes da categoria saíram na reunião sem acordo para o encerramento da greve, reiterou que a cobrança por parte do sindicato foi feita, mas que o Governo insiste em se "justificar" com a Lei de Responsabilidade Fiscal.

"O fim da greve é uma decisão da categoria, que avaliará o documento que o governo se compromete a encaminhar esta sexta-feira. Porém, já é sabido que a resposta oficializa o debate feito na última reunião com o governo, em 25 de junho. "A condicionalidade do fim da greve é o cumprimento da Lei 510. O governo escolheu a lei que vai cumprir, ignorando todas as demais, inclusive a Constituição do Estado nos artigos que apontam meios para garantir os recursos. Essa é a escolha dele", afirmou Pereira.



Houve audiência de conciliação entre Governo e servidores: sem sucesso

BARRA DO GARÇAS

TCE suspende licitação de R\$ 115 milhões de iluminação pública

DA REPORTAGEM

A conselheira interina Jaqueline Jacobsen determinou, por meio de medida cautelar, a suspensão do processo licitatório para concessão de serviços de iluminação pública em Barra do Garças, estimado R\$ 115 milhões.

A decisão foi tomada em razão de supostas irregularidades no edital da Concorrência Pública Internacional 1/2019, apontadas na Representação de Natureza Externa proposta pela Empresa Eletromatic Controle e Proteção Eireli, em desfavor da prefeitura de Barra do Garças.

Foram notificados o prefeito de Barra do Garças, Roberto Ângelo de Farias (PSD), e a secretária de Administração, Patrícia Parreira Saraiva que, caso descumpram a determinação, estarão sujeitos à multa diária de 10 UPFs. O edital tem



A conselheira interina do TCE, Jaqueline Jacobsen

como objeto a delegação do serviço por meio de concessão administrativa, incluídos o desenvolvimento, modernização, ampliação, eficiência energética, operação

e manutenção, com prazo contratual de 20 anos, no valor total de R\$ 115.773.693,50.

A conselheira interina ainda alertou aos responsáveis que, ao analisar os acha-

dos da equipe de auditoria, caso se confirmem os apontamentos, é possível anular o certame licitatório, inclusive para deflagração de novo edital corrigido.

EM QUEDA LIVRE

Popularidade de Bolsonaro cai 21 pontos em seis meses

CLEMERSON SM
clemersonsm@msn.com

O Ibope divulgou na última quinta-feira (27), pesquisa que mostra queda de popularidade do presidente Jair Bolsonaro (PSL).

A pesquisa foi encomendada pela Confederação Nacional da Indústria (CNI) e ouviu 2 mil pessoas em 126 municípios entre os dias 20 e 23 de junho. E mostra que o nível de confiança em Bolsonaro foi de 62% no primeiro mês de governo, para 46% no mês de junho.

Entre os que não confiam, em janeiro marcavam 30%, cinco meses depois a porcentagem de desconfiança com o presidente saltou para 51%, um aumento de 21 pontos.

Já a avaliação do gover-

no foi apontada como Ótimo/bom para 32%, o mesmo percentual tiveram os que classificaram o governo até aqui como regular e ruim/péssimo. 3% não sabiam ou não quiseram responder.

Outro item perguntado na pesquisa, faz referência à maneira de governar do presidente Bolsonaro. 46% aprovam e 48% desaprovam a condução do presidente. Não souberam ou não responderam foram 5%.

A pesquisa Ibope/CNI também projetou a perspectiva dos entrevistados para o restante do governo Bolsonaro. Neste item o presidente ainda tem um saldo positivo. 39% dos entrevistados disseram que o restante do mandato será Ótimo/bom, 27% regular e 29% acreditam que será ruim/péssimo.

PREVIDÊNCIA

Censo pode gerar economia de R\$ 8 mi para Mato Grosso

DA REPORTAGEM

O Conselho da Previdência aprovou na quinta-feira (27) o primeiro Censo Previdenciário de Mato Grosso. O assunto foi discutido em assembleia, no Palácio Paiaguás, e visa à atualização de toda a base de dados do Regime Próprio de Previdência Social e equilíbrio financeiro.

Além de assegurar servidores ativos, inativos, pensionistas e dependentes, o censo também servirá para que Mato Grosso integre o

eSocial, sistema do Governo Federal, que tem até janeiro de 2020 para o envio de dados dos contribuintes, evitando muitas futuras. O processo de busca de informações deve ser iniciado ainda este ano após a liberação de orçamento.

Uma reunião extraordinária do Conselho para a apresentação de mais detalhes está agendada para mês de julho. "O Censo é fundamental para que o MT Prev faça esse levantamento e tenha elementos mais precisos. A média de inconsistência

verificada é de 3% da folha de pagamento. Estamos falando de uma folha de 270 R\$ milhões - que dá quase R\$ 8 milhões mês em redução na folha de pagamento", salientou o presidente do MT Prev, Eliton Oliveira.

O levantamento será feito por intermédio de uma empresa especializada, com digitalização e armazenamento dos dados. Em geral, a medida servirá de aprimoramento da gestão previdenciária do poder executivo, legislativo, judiciário e órgãos autônomos constituídos.

"A previdência é hoje uma das principais pautas do Brasil. A responsabilidade dos poderes e dos próprios representantes do funcionalismo exige que neste momento tenhamos uma produção rápida, com transparência para a definição do futuro da aposentadoria dos funcionários do nosso Estado", afirmou o procurador-geral de Justiça, José Antônio Borges, que na oportunidade representou o governador do Estado e presidente do Conselho da Previdência, Mauro Mendes.



Presidente Jair Bolsonaro

Gabeu defende o 'pocnejo'

Música. Filho do cantor Solimões segue passos do pai, mas enfrenta conservadorismo do sertanejo em prol da representatividade gay

Há exatos 50 anos o bar Stonewall Inn, em Nova York, era invadido por guardas prendendo clientes sob a alegação de "conduta imoral". O motivo? A atração por pessoas do mesmo sexo. Desde então, 28 de junho se tornou o Dia do Orgulho LGBT+.

Meio século depois, muito mudou. Se gays e lésbicas podem se casar, é graças a décadas de luta. Uma das reivindicações atuais da comunidade LGBT+ é o direito de ser representada na mídia de igual para igual com heterossexuais.

É aí que entra Gabeu, pioneiro do sertanejo gay. "Precisamos contar nossas histórias, falar sobre nossas questões", defende o cantor.

Gabriel Felizardo tem 21 anos, é homossexual e filho do cantor Solimões, um dos grandes nomes do sertanejo tradicional. Ele recebe muito apoio do pai, que faz questão de comentar quase todas as fotos que Gabeu posta

"O sertanejo não é um gênero muito aberto para nós. Precisamos contar nossas histórias, falar sobre nossas questões."

GABEU, CANTOR

com o namorado em suas redes sociais. "Deus abençoe, 'ocês", escreve ele.

Recentemente o jovem se lançou no mundo da música com o single "Amor Rural", em que explora o romance entre dois homens. "Vamos assumir o nosso amor rural, sai desse armário e vem pro meu curral", canta.

Um homem abertamente gay cantando esse estilo já é, por si só, algo desafiador.

"O sertanejo não é um gênero muito aberto para nós. Existe toda uma postura do 'macho bruto' que não gera identificação com gays ou lésbicas", explica. "Sem con-

tar os casos de letras machistas ou homofóbicas, que afastam a comunidade".

Com "Amor Rural", Gabeu ouviu relatos de pessoas que gostam do estilo, mas não se identificavam com as letras – e essa falta de representatividade não atinge só o sertanejo. "O rap também tem suas questões envolvendo machismo e homofobia. Agora tem o grupo Quebrada Queer, que está crescendo. É importante que a gente se jogue nesses estilos musicais", defende.

A luta do artista é para que as pessoas da comunidade LGBT+ estejam em todos os setores da sociedade.

Formado em cinema, ele acredita que, com essa representatividade, as novas gerações deverão ser menos preconceituosas. "Conforme as pessoas forem vendo mais gays, lésbicas e pessoas trans nesses espaços, as coisas podem se tornar mais fáceis para todos".

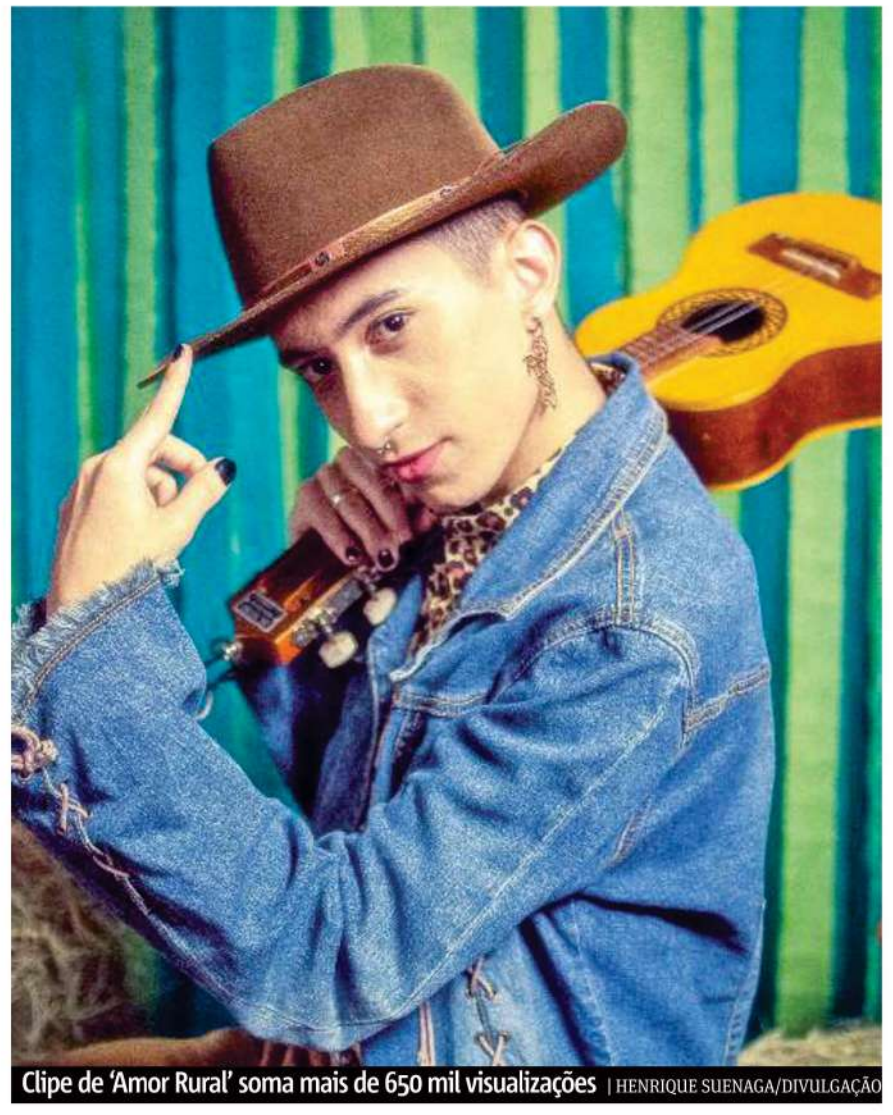

Clipe de 'Amor Rural' soma mais de 650 mil visualizações | HENRIQUE SUENAGA/DIVULGAÇÃO

CRUZADAS

PALAVRAS CRUZADAS DIRETAS
www.coquetel.com.br © Revistas COQUETEL

Radiação nociva à pele	Dia (?): aquele em que se trabalha	A mulher que já passou dos 60 anos	Personagem criado por Ziraldo (L.R. inf.) Segunda vogal	Talher para cortar	Santa (?): a Igreja de Roma	(?) + F4, atalho para fechar (Inform.)
Finalidade básica das artes marciais			Joaia dada ao formando	O alfabeto		
Produto que sofre reciclagem		Ente folclórico			Que tem inquilino	
Thiago Lacerda, ator	Barraca de caçadores	Decalítrio (símbolo)	Registro de reunião de condomínio	Grito de incentivo em touzadas		Preposição que indica lugar
Sepultura de indigentes					Adriane Galisteu, apresentadora	Basta; chega (interj.)
Lâmina de barbear	O lado de dentro da roupa		Tipo de apartamento	Fura (a terra)		
A menina travessa (pop.)		Parte posterior de avião		Morada de Adão e Eva (Biblia)		Local frequente do câncer na mulher
(?) os pés no chão: ser realista		Grande cansaço	Accessório da noiva	Gordo, em inglês		Uma das formas de produto pós-barba
(?) Vegas: a capital mundial do jogo	"A Tarde É (?)", programa da RedeTV!	Silaba de "ursos"	Exame do MEC (sigla)			
Página (abrev.)						
Pequena porta						

BANCO 3/ fat. 4/ fat — últ. 6/avada. 10/antidofesa. 27

CHARGE DO DIA



Horóscopo

♈ Áries Aumenta sua habilidade de (21/3 a 20/4) se transformar de acordo com os estímulos e as oportunidades. Sua ousadia dá dinamismo aos projetos.

♉ Touro Tanto o autoconhecimento (21/4 a 20/5) quanto a intuição estão exaltadas, o que leva você a amadurecer assuntos fundamentais na sua existência.

♊ Gêmeos Diante dos problemas, você enxerga melhores oportunidades, sendo capaz de administrar vulnerabilidades e fazer melhorias. (21/5 a 20/6)

♋ Câncer É mediante o intercâmbio (21/6 a 22/7) de compromissos e vivências que todos se fortalecem. Gente em quem confia é fonte de conselhos preciosos.

♌ Leão Momento de revisão de (23/7 a 22/8) métodos, hábitos e acordos, o que melhora o dia a dia e iniciativas em desenvolvimento. Você age com assertividade.

♍ Virgem O convívio ganha com o (23/8 a 22/9) companheirismo e a união de aptidões. Você é admirado e respeitado porque se mostra uma pessoa confiável.

♎ Libra O suporte recíproco nos (23/9 a 22/10) relacionamentos íntimos se manifesta, o que aumenta a eficiência e oferece uma mistura proveitosa de intelectos.

♏ Escorpião ótimo período para (23/10 a 21/11) trocar ideias e vivências, porque estreita as conexões com as pessoas e a performance intelectual de todos.

♐ Sagitário O cotidiano ganha com ideias (22/11 a 21/12) novas que sua criatividade oferta. Faça uma utilização inteligente dos recursos para realizar as mudanças.

♑ Capricórnio Você tem a capacidade (22/12 a 20/1) de conectar as pessoas, e também de ser flexível diante de várias circunstâncias, o que suscita confiança nos demais.

♒ Aquário As causas das crises no lar (21/1 a 19/2) ficam claras e você encontra saídas para elas. É preciso ter persistência para ultrapassar inseguranças.

♓ Peixes Os diálogos ganham (20/2 a 20/3) profundidade, o que ajuda na troca de informações, no estabelecimento de cooperações e de iniciativas conjuntas

NOVA FRONTEIRA / EDITORANOVAFRONTIERA @NOVAFRONTIERA

ROBERTO MARINHO O PODER ESTÁ NO AR

Solução

V	T	R	N	I	J	O	D
W	E	Q	V	N	S	V	T
W	O	E	A	H	A	E	L
I	V	T	J	O	V	A	E
I	Q	V	J	V	B	O	T
Q	W	O	C	V	T	V	A
E	T	O	E	C	O	D	R
I	V	N	V	B	C	O	H
I	I	C	V	T	L	I	Q
T	E	N	V	O	X	I	T
V	S	E	F	O	O	L	V
W	I	N	I	N			

ESPAÇO da Mulher

QUEM RESPEITA SEU ESPAÇO, MERECE SEU CARINHO.

POLTRONAS EXCLUSIVAS PARA MULHERES

VERDE TRANSPORTES

www.viagemverde.com.br 66 3531-1075 65 3516-7500

DESPACHE SUAS ENCOMENDAS PELA VERDE EXPRESS

Brasil mostra variações para superar fantasma da retransca

APESAR DO SOFRIMENTO | Alterações de Tite alteram a forma de jogar da seleção

DA REPORTAGEM

Todo duelo contra o Paraguai remete a um jogo difícil, sofrido, duro de vencer. Vira o duelo entre Golias e Davi, com um pequeno se fechando e colocando todo tipo de dificuldade contra o sempre favorito Brasil. As quartas de final da Copa América não fugiu da regra. Os paraguaios tiveram a competência de levar a partida para os pênaltis, mas a questão é que o Brasil mostrou ideias de sobra para enfrentar seu pior pesadelo.

Aqui, tem-se que pensar na continuidade. A evolução é nítida. A bola ainda não está entrando, mas o time funciona melhor, cria melhor e defende melhor.

A seleção sempre teve dificuldades quando os espaços não aparecem. É histórico, fica evidente na Copa do Mundo e contra a Venezuela foi um sufoco. A boa notícia é que além dos números, o Brasil teve um amplo leque de ideias e variações. Foram 26 finalizações, sendo 15 delas dentro da área, 70% de posse de bola e apenas uma finalização sofrida. Passando ou não, jogo que merece elogios pela insistência de se jogar contra a melhor retransca dessa Copa América.

Podem-se dizer que o duelo teve três importantes variações:

- Arthur jogou mais à

frente, conectando mais a defesa e meio-campo;

- Everton e Jesus abertos pelos lados, com Firmino saindo bastante da área;

- Com um a mais, Willian e Everton abertos e Daniel por dentro, quase um 3-2-5.

FLUIDEZ

Começando pela mudança na dupla de volantes, com Allan no lugar de Casemiro. Era esperado que ele ficasse mais à frente, como joga no Napoli, indo de área-a-área. Mas na prática, foi Arthur quem apareceu mais à frente, fazendo o papel de ser o elo entre a defesa e Coutinho e Firmino, a dupla móvel que busca jogar sempre perto dos zagueiros. Veja a imagem.

O time ficou móvel. Chegou três vezes com perigo nos minutos iniciais, construía e parecia que tranquilizaria o duelo. O desempenho, aquela intensidade que o time coloca quando perde a bola e avança pra não deixar o adversário jogar, estava encaixada. E Arthur até aparecia na área, finalizando ou articulando mais à frente, preenchendo aquela que era a principal carência da seleção.

Lá pelos 20 minutos, o Paraguai entendeu que teria mais vantagens no jogo se colocasse intensidade. Se fosse um time de imposição

física e brigas de perto pela bola. Gustavo Gómez marcava individualmente Firmino e o time subia as linhas para roubar a bola perto do gol. Foram 25 minutos de um "vai e volta" muito rápido, de 60 metros em poucos segundos.

O cenário para o segundo tempo era um adversário que marcava bem. Que se impunha fisicamente com encaixes individuais. Como furar isso? A solução até a expulsão de Balbuena foi a bola em Firmino. Ele passou a sair mais da área e soltar rápido a bola, sem girar ou prender. Assim, tirava Gómez do setor e abria espaços pra entrada de Firmino ou de Jesus, mais perto do gol nesse movimento. Foram ao menos três boas chances criadas assim, como na imagem, na qual Firmino leva Gómez para fora da área e cria um espaço que Coutinho pode aproveitar.

Mais ai veio a expulsão. O mais lógico é pensar que um time tecnicamente superior vai conseguir golear tendo um a mais, não é? Só que o jogo fica mais difícil porque o adversário tende a se fechar perto da área, no chamado bloco baixo. Vira um inferno pra entrar: todo mundo em frente pro gol, rebatendo qualquer jogada... se o futebol é um jogo de ocupação de espaço, quanto mais ele é ocupado, pior é



Foi nos pênaltis, mas Brasil passou contra o Paraguai

para criá-lo.

3-2-5

Tite mexeu no momento certo. Lançou Willian, que fez um golaço partindo da direita contra o Peru, e trouxe Jesus para a área. Com Everton aberto, Daniel Alves fez o papel de articulação junto a Arthur. Na prática o time virou um 3-2-5 que criou bastante e conseguia sempre colocar a bola na área, girando de lado a lado, cruzando, esperando a brecha entrar.

FINALIZAÇÕES

E ela não entrou - e o Brasil pecou nas finalizações. Tite pede para a bola entrar na casinha, mas dos 26 chutes, apenas 8 foram nela. Controle emocional? Talvez. Qualidade? Não, né. Firmino e Jesus são exímios finalizadores em seus clubes, mas enfrentam um contexto adverso no Brasil, com mais marcação. A bola vai entrar, a questão é de ajuste. Não existe time pronto, existe um jogo a ser disputado.

GUERRERO

O atacante com perfil uruguaio que costuma complicar Muslera

DA REPORTAGEM

Técnica. Força. Raça. Inconformidade com a adversidade. E, claro, gols. As características servem para descrever Suárez e Cavani, mas também definem Guerrero, o atacante peruano com perfil uruguaio e que costuma se dar bem ao enfrentar o adversário deste sábado (29), às 15h, na Fonte Nova, por uma vaga na semifinal da Copa América.

Em nove jogos, o jogador do Internacional soma quatro gols marcados. Três deles sobre Muslera, goleiro titular do Uruguai. Algo que anima um lado, e preocupa o outro. "Precisamos estar preparados para a partida, será difícil, é um time forte, tem um jogador como Guerrero que é de classe mundial. Claro que é sempre preciso ter cuidado com esse tipo de jogador", disse o volante uruguaio Valverde, jogador do Real Madrid.

"Paolo é um jogador

digno de destacar e admirar, não só por tudo o que fez, mas pela trajetória, como também pelo momento particular que teve que viver, que despertou a admiração não somente de seu país, como de todo o mundo", completou o técnico do Peru, Ricardo Gareca.

As bolas na rede diante de Muslera foram assim distribuídas: no 1 a 1 da Copa América de 2011, na derrota por 4 a 2 pelas Eliminatórias da Copa 2014 e na vitória por 2 a 1 pelas Eliminatórias da Copa 2018, este aliás o último encontro das duas seleções. Guerrero voltou a jogar em abril após o fim da suspensão por doping - ele foi flagrado em exame por uso de metabólitos de cocaína durante partida entre Argentina e Peru pelas Eliminatórias em 2017. Logo na estreia pelo Colorado, fez gol na vitória sobre o Caxias pelo Gaúcho.

A partir daí, Gareca o convocou para a Copa Amé-



Guerrero fez 3 gols contra Muslera em jogos entre Peru e Uruguai

rica, afinal, trata-se de uma referência. Foi importante para levar o país à Copa da Rússia, após 36 anos de ausência. Ele marcou um gol

na vitória sobre a Bolívia e, com 12 em cinco edições de Copa América, é, ao lado de Vargas, o maior artilheiro da competição em atividade.

COPA AMÉRICA

Argentina bate Venezuela e encara o Brasil na semifinal

DA REPORTAGEM

Mesmo sem mostrar um grande futebol, a Argentina se impôs e venceu por 2 a 0 a Venezuela, nesta sexta (28), no Maracanã, pelas quartas de final da Copa América. Com o resultado, os argentinos se classificaram para as semifinais da competição e terão pela frente o Brasil, na terça-feira (2), no Mineirão.

Os hermanos dominaram o primeiro tempo e marcaram no início com Lautaro Martínez, de letra. Na etapa final, a Venezuela chegou a esboçar uma pressão, mas o gol de Lo Celso, após falha de Fariñez, decretou a classificação da equipe comandada por Lionel Scaloni. Principal astro argentino, Lionel Messi teve atuação apagada no Maracanã.

A Argentina começou melhor a partida e criou a primeira boa chance logo aos dois minutos. Lautaro Martínez tocou para Agüero na área e o atacante chutou cruzado para defesa de Fariñez com os pés. Os argentinos seguiram na pressão e tiveram nova oportunidade quatro minutos depois. Após cobrança de escanteio, Lautaro Martínez desviou de cabeça, mas Pezzella dominou mal e mandou nas mãos do goleiro venezuelano.

De tanto insistir, os hermanos chegaram ao gol aos nove minutos. Messi cruzou, Agüero tentou a finalização, mas viu Lautaro Martínez mandar de letra para a rede.

No segundo tempo, aos 28, Agüero chutou da entrada da área, Fariñez bateu-roupa no pé de Lo Celso, que mandou para a rede.

BALCÃO CELESTE

Uruguaios ganham destaque no mercado de transferências

DA REPORTAGEM

O sucesso da seleção uruguaia na Copa América do Brasil tem preço, e deve ser muito alto, por sinal. A competição é disputada no fim da temporada europeia, quando os clubes começam a olhar para o mercado e buscar reforços. Com isso, vários nomes da Celeste estão no radar de gigantes do futebol mundial, a tendência é por um balcão de negócios no mês de julho. A seleção uruguaia tem como próximo desafio na Copa América o Peru, neste sábado, pelas quartas de final. A partida será disputada na Arena Fonte Nova, em Salvador.

O capitão Diego Godín deixou o Atlético de Madrid no fim da temporada, e seu destino deve ser a Internazionale. No entanto, a transferência ainda não foi anun-

ciada de forma oficial. Ainda no sistema defensivo, o lateral-direito González, de apenas 20 anos, dificilmente seguirá no Peñarol.

González ganhou uma chance na equipe titular depois da lesão de Laxalt. Afirmou nesta quinta-feira que está evoluindo, se sentindo cada vez mais tranquilo com a camisa da seleção uruguaia. Porém, questionado sobre seu futuro, disse que não sabe de nada no momento e que sequer tem redes sociais para acompanhar notícias ligadas ao seu nome.

"Não tenho redes sociais, estou fora desse tema. Estou focado na seleção e na Copa América, vou ter tempo para resolver meu futuro. É uma coisa linda estar aqui, trato de pensar neste momento na seleção e depois vejo meu futuro", disse.

Passando para o meio



Torreira, volante do Uruguai, pode trocar o Arsenal pelo Milan

de campo, logo aparece o nome de Valverde, joia de apenas 20 anos do Real Madrid. Ganhou a condição de titular da Celeste por conta de um problema estomacal de Torreira, no time espanhol

disputou 25 jogos na temporada passada. Agora espera por uma definição do técnico Zidane para saber se será aproveitado ou não na equipe galáctica na próxima temporada.

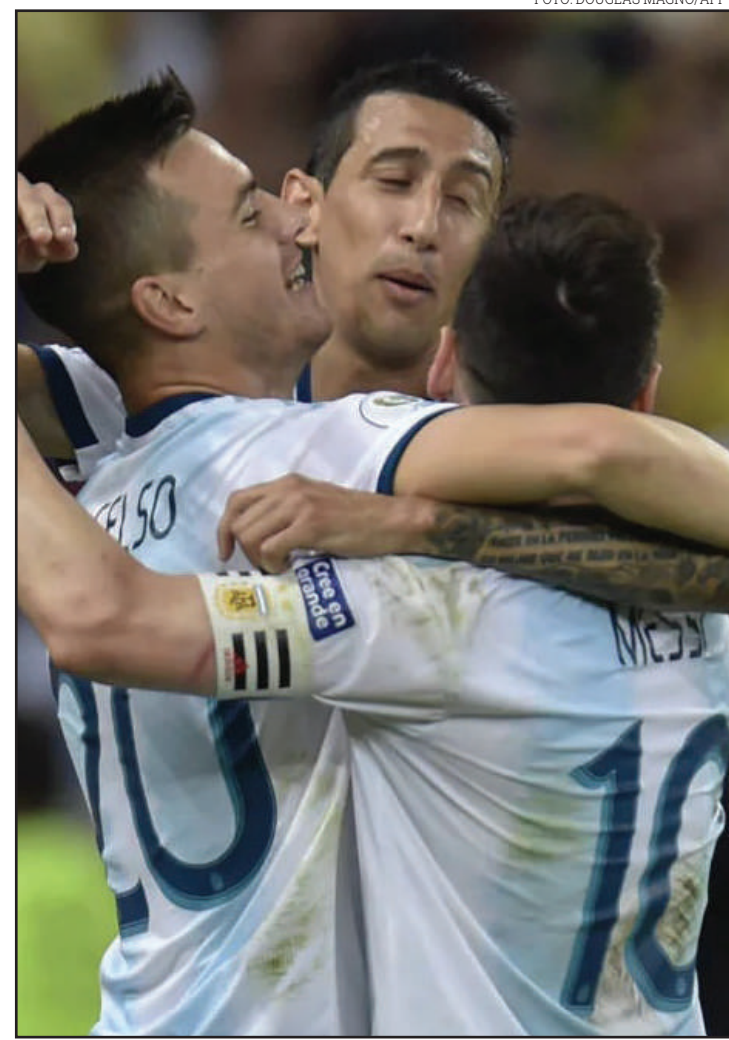

Argentina venceu por 2 a 0 e pega o Brasil na semifinal

DIVULGAÇÃO



UNIÃO PARLAMENTAR...

Nove presidentes de câmara participaram da primeira reunião com o Consórcio de Saúde Vale do Teles Pires, realizada na manhã de sexta-feira (28), com o objetivo de unificar as ações de melhorias para atendimento na saúde da região. A União Parlamentar Vale do Teles Pires é composta por 16 municípios da região e tem o vereador Claudio Oliveira, presidente do legislativo de Sorriso, como coordenador. Ficou acordado que união parlamentar terá duas "cadeiras" no conselho do Consórcio de Saúde com direito de discutir sobre os investimentos e direcionamentos da saúde na região.

UCT QUALIFICAÇÃO...

A Unidade de Coleta e Transfusão de Sangue de Sinop (UCT) recebeu a equipe do Hemocentro Estadual, para uma visita de avaliação e qualificação dos serviços de hemoterapia. De acordo com coordenadora da UCT, Rúbia Vanesca Dal Maso, a ação faz parte do Programa Estadual de Qualificação da Hemorrede (PEQH), que objetiva promover o aperfeiçoamento das atividades desenvolvidas na unidade. Dentro da programação foi realizada, também, no auditório do Centro de Referência em Saúde do Trabalhador (CEREST), uma roda de conversa para tratar e discutir assuntos relacionados à imunohematologia, ato transfusional e reação transfusional, direcionada a aproximadamente 40 profissionais da saúde.

ENTREGA EM MUTUM...

A Secretaria Municipal de Agricultura e Meio Ambiente realizou na manhã desta quarta-feira, 26, a entrega de 20 kits de irrigação por gotejamento para pequenos agricultores que fazem parte da agricultura familiar e são integrantes da Associação dos Produtores Rurais do Entorno de Nova Mutum (APRENM). A ação é uma parceria da Prefeitura de Nova Mutum com o Ministério da Agricultura e a Secretaria de Estado de Agricultura Familiar.

Queda no desmatamento pelo quarto mês consecutivo

MATO GROSSO | Estado reduziu 21% quando comparado o período de agosto a maio de 2019 em relação ao ano anterior

DA REPORTAGEM

Pelo quarto mês consecutivo, Mato Grosso obteve queda no desmatamento da Amazônia, de acordo com o Serviço de Alerta do Desmatamento (SAD) publicado mensalmente pelo Instituto Imazon. Avaliando apenas o período de 30 dias em comparação a maio de 2018, Mato Grosso teve queda de 16% no desflorestamento, único estado da Amazônia legal a apresentar decréscimo. Já no comparativo do período acumulado de agosto de 2018 a maio de 2019 em relação ao mesmo período anterior, a queda foi de 21%. "Mato Grosso vem alcançando bons resultados graças à coesão da secretaria, comprometimento e dedicação de toda a equipe. Mato Grosso mais uma vez se destaca na implementação de políticas públicas ambientais", comemora a secretária de Estado de Meio Ambiente Mauren Lazzaretti. Ela ex-

plica que o Estado combina as ações de comando e controle com os incentivos para valorização da floresta em pé, como o Plano de Manejo Florestal Sustentável.

Ao longo dos cinco primeiros meses de 2019, a equipe da Coordenadoria de Fiscalização de Flora aplicou mais de R\$ 222 milhões de reais em multas por crimes relacionados ao desmatamento ilegal. Nesse período foram embargados mais de 44 mil hectares e apreendidos cerca de 3,6 mil m³ de madeira de origem ilegal.

As ações de Mato Grosso para combater o desmatamento ilegal em Mato Grosso estão elencadas no Plano de Prevenção e Controle do Desmatamento e Incêndios Florestais do Estado de Mato Grosso (PPCDIF/MT), que já está em sua terceira fase. O secretário adjunto Executivo da Sema, Alex Marega, explica que as ações de comando e controle estão pautadas no monitoramento constante,

por meio de atuação remota e presença da fiscalização; sensibilização dos proprietários rurais; criminalização e responsabilização.

Outra frente de atuação mato-grossense para conter o desmatamento e valorizar a floresta em pé é o desenvolvimento de estratégias integradas para o Desenvolvimento Rural de Baixa Emissão (DBRE). De acordo com o Instituto Earth Innovation, de 39 jurisdições que abrigam florestas tropicais em seu território, Mato Grosso é a única que mantém uma ampla gama de iniciativas mais avançadas que abordam a produção agropecuária sustentável para propriedades de grande e pequeno porte.

Essas iniciativas estão todas elencadas dentro da Estratégia Produzir, Conservar e Incluir (PCI), lançada na COP 21 em Paris, que inclui 21 metas claras para aliar produção com conservação ambiental e inclusão social.



FOTO: FRANCISCO ALVES

Estado atua com ações de comando e controle e valorização da floresta em pé

Os marcos foram desenvolvidos por meio de processos participativos que incluíram atores de setores públicos, privados e sem fins

lucrativos e buscam o desmatamento líquido zero em todo o estado e zerar emissões líquidas de carbono florestal até 2030, mantendo

aproximadamente seis gigatoneladas de CO₂ fora da atmosfera, além de manter no mínimo 60% da cobertura vegetal nativa.

2º NO PAÍS

Estado tem produção de 49 mil quilates de diamante por ano

DA REPORTAGEM G1-MT

Mato Grosso produz 49 mil quilates de diamante por ano. Esse índice coloca o estado em segundo lugar na produção nacional do minério, ficando atrás apenas da Bahia. Os dados são da Companhia Mato-grossense de Mineração (Metamat), levantados em 2017.

No ano passado, foram exportados 42 mil quilates de diamante oriundos do estado. A maior parte é do tipo industrial, usado para a fabricação de ferramentas de cortes de alta precisão. Em menor quantidade, mais de forma expressiva, o diamante lapidável também é exportado para confecção de joias.

De acordo com Serafim Carvalho Melo, gerente regional da Agência Nacional

de Mineração (AMN), o município com maior produção de diamantes no estado é Juína.

O minério dessa região é do tipo industrial. Cidades como Poxoréu e Guiratinga produzem diamante do tipo lapidável. Entretanto, a produção nesses municípios é em menor escala. A maior parte do diamante exportado vai para países como a Bélgica, Israel e Índia.

OURO

Com relação à produção do ouro, o estado também ocupa um posto de liderança na produção nacional. São cerca de 16 toneladas por ano. O maior município produtor é Peixoto de Azevedo. É seguido por Pontes e Lacerda, Poconé e Nova Xavantina.

Segundo a Agência Nacional de Mineração, Peixoto



FOTO: METAMAT

49 mil quilates de diamantes são produzidos em Mato Grosso

de Azevedo e Itaituba (PA) respondem por 95% do recolhimento do Imposto so-

bre Operações Financeiras (IOF-ouro) junto à Receita Federal.

SINOP

Aces promove a quarta edição da campanha Deu a Louca no Comércio

DA REPORTAGEM

A Associação Comercial e Empresarial de Sinop (Aces) lançou nesta sexta-feira (28) a 4ª edição da campanha "Deu a Louca no Comércio", com o objetivo de fomentar as vendas nas empresas participantes que distribuirão, aos seus clientes, cupons para concorrer a um caminhão de móveis e uma moto, avaliados em mais de R\$ 20 mil (sem contar os prêmios instantâneos). A campanha será realizada

de 4 a 11 de outubro.

O presidente da entidade, Klayton Gonçalves, disse que, no decorrer da campanha, também haverá mais ações para fomentar a divulgação e atrair mais clientes. "Estamos muito felizes com toda a diretoria pelo trabalho. É a quarta edição da campanha e esse ano tem um caminhão de prêmios. Então aquele que comprar nas lojas cadastradas na promoção vai receber um cupom para concorrer também a uma moto zero km".

FOTO: DIVULGAÇÃO



Lançamento oficial foi feito nesta sexta-feira

TANGARÁ DA SERRA

Gêmeos são suspeitos de tentarem matar o pai com facão em briga

DA REPORTAGEM

Um idoso ficou ferido depois de ser agredido pelos próprios filhos, na quinta-feira (27), em Tangará da Serra.

O homicídio tentado ocorreu no final da tarde no Jardim Presidente. Segundo a Polícia Militar, os irmãos gêmeos, de 35 anos, tentaram matar o pai usando um facão. A vítima tem 68 anos.

Os irmãos estavam com um facão e avançaram contra a vítima depois de

uma discussão. O pai se defendeu com uma faca e teve ferimentos leves nas mãos. Ele foi socorrido pelo Serviço de Atendimento Móvel de Urgência (Samu) e levado para a Unidade de Pronto Atendimento (UPA).

De acordo com a vítima, a briga na família estava acontecendo desde quarta-feira (26). Os gêmeos conseguiram fugir antes da chegada dos policiais. A ocorrência foi registrada como tentativa de homicídio.



FOTO: REPRODUÇÃO

De acordo com a vítima, a briga na família estava acontecendo desde quarta-feira

TEM UMA CONSULTA MÉDICA NO HORÁRIO DO TRABALHO? Sua falta pode ser abonada!

São dispensados para consultas médicas no horário de trabalho:

- As gestantes (até 6 consultas)
- Pai e mãe para acompanhar o filho de até 6 anos em consultas (1 vez ao ano)
- Todos, para realizar exames de prevenção ao câncer (até 3 dias a cada 12 meses)



SenaFederal

Cresce o número de postos de trabalho com carteira assinada

E A CRISE? | O setor do comércio foi o que mais contratou em maio deste ano, com a criação de 472 vagas

DA REPORTAGEM

Ué, mas e a crise? Especialistas costumam alertar que em momentos de crise, são as boas ideias que vão para frente e contornam situações econômicas desfavoráveis.

E novamente, diante de momentos pessimistas, a economia mato-grossense se reinventa e transforma preocupação em oportunidade.

Em Mato Grosso, 33.046 pessoas conseguiram empregos com carteira assinada em maio deste ano. Porém, 31.291 pessoas foram demitidas, gerando saldo positivo de 1.755 postos de trabalho formais. Em abril, o saldo também positivo, com a criação de 2.106 postos. As informações são do Cagedo Geral de Empregados e Desempregados (Caged).

O setor do comércio foi o que mais contratou em maio deste ano, com a criação de 472 vagas, seguido pela indústria de transformação, que contratou 465 trabalhadores. A construção civil teve saldo positivo de 387 vagas, enquanto serviços foi responsável por 376 contratações. Os setores de administração pública e agropecuária tiveram retração no número de empregos formais.

No caso da administração pública, cinco pessoas foram contratadas e seis foram demitidas em maio. Já

em relação à agropecuária, foram 6.104 contratações e 6.114 demissões.

No caso da agropecuária, os intervalos entre uma safra e outra proporcionam maior oscilação entre contratações e demissões, uma vez que, são gerados muitos postos de trabalho temporário.

NACIONAL

O mercado de trabalho brasileiro criou 32.140 empregos com carteira assinada em maio, de acordo com dados do Caged divulgados pelo Ministério da Economia. Esse foi o pior resultado para o mês desde 2016, quando foram fechadas 72.615 vagas.

O saldo de maio decorre de 1,347 milhão de admissões e 1,315 milhão de demissões. Em maio de 2018, a abertura líquida de vagas havia chegado a 33.659, na série sem ajustes.

O resultado de maio ficou dentro do intervalo das estimativas de analistas do mercado financeiro consultados pelo Projeções Broadcast, mas bem abaixo da mediana.

As projeções eram de abertura de 17.000 a 109.905 vagas, com mediana positiva de 70.000 postos de trabalho. No acumulado dos cinco primeiros meses de 2019, o saldo do Caged é positivo em 351.063 vagas. Em 12 meses até maio, o saldo é positivo em 474.299 postos de trabalho.



FOTO: DIVULGAÇÃO

33.046 pessoas conseguiram empregos com carteira de trabalho assinada em maio



ADESTEC
OBRA Padre Pio

ATENÇÃO!

Neste sábado, estaremos juntamente com a **FASIPE AÇÃO**, realizando o registro do seu perfil profissional de forma **GRATUITA**. Registre seu currículo e concorra a muitas vagas de emprego!

DATA: 29/06/2019

HORÁRIO: 16h às 20h

LOCAL: Carandá Shopping

FACULDADE
FASIPE

AÇÃO



O ESTADO DE
MATO GROSSO TEM
UM NOVO JORNAL

DIÁRIO DO ESTADO

(66) 3535 - 1000

www.diariodoestadomt.com.br

