

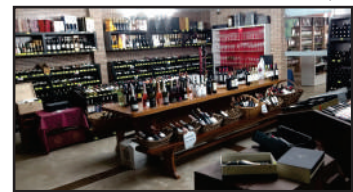

VINHO!

Quanto mais bem, preparado melhor!

DIVULGAÇÃO



Para entrar no universo dos vinhos e suas infinitas possibilidades, é preciso paixão pelo assunto. Os fatores que envolvem esse mundo vão além da relação vendedor/consumidor, é uma troca de experiências.

Página - 9

FUTEBOL INGLÊS

Quem é Wesley Moraes?

DIVULGAÇÃO



Eslováquia, Bélgica e... Premier League! A maior contratação da história do Aston Villa é brasileiro e pouco conhecido por aqui. Wesley Moraes atuava no Club Brugge antes de se transferir para o time de Birmingham nesta janela de transferência, em negócio que girou em torno de R\$ 105 milhões.

Página - 11



7 A 1

Maioria da bancada de MT vota "sim" pela Reforma

Tema mais importante desses primeiros seis meses do governo Bolsonaro, a Reforma da Previdência teve seu texto-base votado e aprovado em primeiro turno. Votaram "Sim" os deputados Nelson Barbudo, José Medeiros, Dr. Leonardo, Emanuelzinho, Carlos Bezerra, Juarez Costa e Neri Geller. Somente a Prof.ª Neide foi contrária.

Página 3

Soja (saca 60Kg) Venda

Sinop.....	R\$ 62,30
Sorriso.....	R\$ 62,80
Lucas R. Verde.....	R\$ 63,10
Nova Mutum.....	R\$ 64,40
Rondonópolis.....	R\$ 67,80

Fonte: IMEA

Milho (saca 60Kg) Venda

Sinop.....	R\$ 24,10
Sorriso.....	R\$ 24,20
Lucas R. Verde.....	R\$ 24,40
Nova Mutum.....	R\$ 25,60
Rondonópolis.....	R\$ 28,00

Fonte: IMEA

Arroz (saca 60Kg) Venda

Sinop	
Arroz Sequeiro Cultivar Primavera.....	R\$ 59,00
Sorriso	
Arroz Sequeiro Cultivar Primavera.....	R\$ 59,00

Fonte: AGROLINK

Algodão

Cuiabá.....	R\$ 84,05
Sorriso.....	R\$ 82,61
Lucas R. Verde.....	R\$ 82,61
Nova Mutum.....	R\$ 82,61
Rondonópolis.....	R\$ 84,79

Fonte: IMEA

Boi Gordo (compra comercial)

Lucas R. Verde.....	R\$ 137,83
Nova Mutum.....	R\$ 1410,00
Rondonópolis.....	R\$ 142,00

Fonte: IMEA

ÍNDICES DE PREÇOS

Cesta Básica.....	R\$ 476,75
-------------------	------------

Fonte: IMEA

Cotações

	Dólar	-0,186 %	R\$ 3,7515
	Bovespa	-0,63 %	105.146,44 pts
	Euro	-0,083 %	R\$ 4,2233

Selic	Salário mínimo
(6,5% a.a.)	R\$ 998,00

Iluminare se consagra como oportunidade de negócios

A empresária Val Araújo realizou a primeira edição da Iluminare dentro de sua loja, em um espaço suficiente para atender apenas a um público reduzido. Hoje, a mostra de arquitetura e interiores cresceu e, neste ano, em sua sexta edição, amplia o leque de opções.

Página - 12



DIVULGAÇÃO



ASSESSORIA

SOUND'ROCK

Sorriso: banda fará lançamento de single

Quem pensa que a Capital do Agronegócio é só sertanejo se engana! O bom e velho rock n' roll vem conquistando novos fãs e ganhando espaço em solo mato-grossense. Um exemplo disso é a banda sorriense Sound'Rock, que nasceu em 2018. Apesar de nova, a banda traz como pegada principal a proposta de resgate do rock clássico, estilo anos 50 a 80.

Página - 7

Editorial

Passo previdente

A despeito da dissonância do presidente Jair Bolsonaro (PSL), que na última hora retomou suas referências corporativistas na tentativa de defender mais vantagens para policiais, a comissão especial da Câmara dos Deputados resistiu às pressões e aprovou uma boa versão da reforma da Previdência Social.

Aprovado com ampla maioria, de 36 votos a 13, o relatório preserva a espinha dorsal da proposta original, com impacto estimado nas contas públicas em torno de R\$ 1 trilhão ao longo de dez anos, perto do que queria a equipe econômica.

Como esperado, caiu o dispositivo que previa um regime de capitalização, ideia controversa, mal explicada e que não encontrou amparo político. Ficou o mais importante para o momento — idade mínima, equiparação entre regimes dos servidores e da iniciativa privada e uma transição não muito longa para os trabalhadores já na ativa.

A rendição de Bolsonaro aos policiais federais — depois de ser chamado de traidor pela categoria — quase impediu a votação nesta semana, o que teria praticamente inviabilizado a apreciação pelo plenário antes do recesso.

Desta vez, a responsabilidade por evitar a perda de controle para os grupos de pressão coube aos parlamentares favoráveis à reforma.

Os pontos negativos foram a retirada de estados e municípios do texto, embora ainda haja chance de reparo nas próximas etapas da tramitação, e a perda de contribuições rurais de R\$ 80 bilhões em uma década, mostra da força da bancada ruralista — que continua a defender isenções descabidas.

O próximo passo é a votação no plenário da Câmara, o que, segundo promessas das lideranças partidárias, deve ocorrer na próxima semana. Espera-se uma dura batalha, sempre com risco de diluição maior da proposta. Entretanto há sinais de apoio político expressivo — e a esta altura já parece realista contar com uma reforma suficientemente robusta para reduzir o risco de desconrole nas contas públicas, ainda que outras medidas sejam necessárias.

A mudança do sistema de aposentadorias não bastará, decerto, para tirar a economia do país da estagnação atual, mas se mostra imprescindível para estabelecer um ambiente de maior confiança. De imediato, abre caminho para a redução dos juros do Banco Central, hoje de 6,5% ao ano.

Ao longo do tempo, desde que haja avanços em áreas como tributação e regulação, pode-se esperar um aumento na disposição do setor privado para investimentos. Setores ligados à infraestrutura e à construção civil despontam como os mais promissores, com elevado potencial de geração de empregos.

Para apressar o processo, é fundamental que governo e Congresso resistam às demandas corporativas e preservem o vigor da reforma. Concessões significam mais déficit orçamentário e dívida pública que, cedo ou tarde, implicará custos para todos os brasileiros.

“

Para apressar o processo, é fundamental que governo e Congresso resistam às demandas corporativas e preservem o vigor da reforma

”

Ranking dos Políticos - Facebook

“Gastamos R\$ 700 bilhões em 2018 com a Previdência, nosso passado, e R\$ 70 bilhões com educação, nosso futuro. Gastamos dez vezes mais com a Previdência do que com nosso futuro.”

- Paulo Guedes na CCJC da Câmara.

RANKING POLÍTICOS



RUSGA LEGIFERANTE

O presidente da Assembleia, deputado Eduardo Botelho, se mostrou irritado com o veto do Executivo a um projeto seu que homenageava o jornalista Paulo Leite, que morreu em 2014. O parlamentar colocou o nome do jornalista em uma escola. O veto acabou derrubado pelos parlamentares por 20 votos a 1. Em tempo: além deste, os deputados derrubaram o veto à emenda que prevê a inclusão dos recursos do Fundo de Auxílio às Exportações (FEX) na Receita Corrente Líquida do Estado, a fim de facilitar o cumprimento dos critérios para pagamento da Revisão Geral Anual (RGA).

ALMOÇO COM RUSSI

O prefeito de Cuiabá Emanuel Pinheiro revelou ter almoçado com o deputado estadual Max Russi. No cardápio, o apoio do PSB a uma eventual reeleição do emedebista. “O que eu posso fazer? Ainda não defini se serei candidato à reeleição, mas hoje, por exemplo, almocei com o deputado Max, que disse que, se eu for candidato, o PSB vai nos apoiar”, disse o prefeito. Apesar das declarações, ele disse que deixará a discussão em torno do processo eleitoral de 2020 para o próximo ano.

ENCONTRO COM MORO

A senadora Selma Arruda se reuniu com o ministro Sérgio Moro para tratar dos problemas na segurança pública na região de fronteira. Na ocasião, ela discutiu pontos como a construção de uma penitenciária federal, a conclusão do novo prédio da Delegacia de Polícia Federal, o aumento do efetivo do Exército na região, a construção de um centro de reabilitação para dependentes de drogas e a instalação de uma base da aeronáutica no Estado. De acordo com Selma, o ministro se mostrou aberto às solicitações e prometeu que fará o possível para atender às demandas.

IMAGEM DO DIA

Crédito: Giannis Moisiadis



Seis turistas estrangeiros morreram e outras 30 pessoas ficaram feridas por causa de um tornado e de chuvas de granizo na região de Calcídica, no norte da Grécia. Dezenas de feridos leves foram levados a hospitais. Nos últimos dias, os termômetros marcavam temperaturas de até 37°C na região, porém ela foi atingida pelas chuvas de granizo e pelo tornado que durou cerca de 20 minutos.

INTERLIGADO

E a preocupação com o controle de conteúdo?

Uma das coisas que caiu no esquecimento, no mundo da tecnologia, é o controle de conteúdo, onde os pais tentavam limitar (ou ao menos controlar) o que seus filhos acessavam na grande rede. Quinze, vinte anos atrás esse assunto era tratado como prioridade por quem tinha acesso à internet e crianças ou adolescentes em casa.

O controle de conteúdos utilizado poderia ser o nativo do Internet Explorer, navegador mais utilizado na época, ou algum aplicativo específico para tal finalidade. O importante, claro, era manter os conteúdos longe de quem não poderia vê-los.

O tempo foi passando, as crianças e os adolescentes passaram a ter cada vez mais acesso à internet e os responsáveis diminuíram de forma extremamente expressiva suas preocupações com tal controle.

Encontramos, hoje em dia, opções variadas para controlar, das mais diversas formas, o que está sendo acessado, mas a busca maior por tais soluções acaba sen-

do do mercado corporativo.

As empresas procuram controlar o conteúdo acessado por seus colaboradores, visto que acessos indevidos podem comprometer o desempenho profissional pela perda de tempo, colocar a segurança da rede em risco, ou mesmo facilitar a saída de conteúdos confidenciais, o que passa longe de ser interessante. Quanto às crianças e aos adolescentes a maioria dos responsáveis, hoje em dia, se contentam em tê-los “entretidos” o maior tempo possível, vendo, nisso, algo positivo, ignorando completamente os riscos envolvidos, bem diferente do que acontecia alguns anos atrás.

E a gente vai ficando por aqui. Suas opiniões, sugestões e críticas são muito importantes, e você pode entrar em contato pelo fone (66) 99971-6500, pelo e-mail, lsmussi@hotmail.com ou visitar nosso perfil em facebook.com/paginadocareca. Do mais um grande abraço, e até a próxima, se Deus quiser!



POR LEANDRO CARECA



CLIC FINAL

Procure orientação profissional sempre que precisar de controle de conteúdo para seus dispositivos tecnológicos. Existem incontáveis opções, voltadas para as mais diversas necessidades. É sempre importante analisar o que você realmente precisa, para buscar a solução mais eficiente e segura.

Somos poeira de estrelas

A evolução de uma estrela depende de sua massa e temperatura, e dentro de cada uma delas conforme o tipo de estrela, são formados determinados elementos químicos

A Assembleia Geral das Nações Unidas declarou 2019 como o Ano Internacional da Tabela Periódica dos Elementos Químicos. Isso pois a 150 anos atrás o cientista russo Dmitri Mendeleev criou o sistema atual de organização dos elementos químicos. Mas você sabe como surgiram e como surgem os elementos químicos?

Tudo começou com o big bang. Por volta de 13,7 bilhões de anos atrás surgiram os três primeiros elementos químicos após a grande explosão, sendo eles hidrogênio, parte do hélio e do lítio existente no universo.

Além destes três, são encontrados naturalmente na natureza outros 91 elementos químicos. Todos esses outros elementos foram formados a partir de um processo chamado de núcleo síntese dentro de alguma estrela no universo. Neste processo, os núcleos de dois ou mais átomos são somados, dando origem a um novo elemento químico.

O universo é composto por diferentes tipos de estrelas, como anãs amarelas (igual ao sol), anãs marrons, anãs vermelhas, estrelas de nêutrons, gigantes azuis, gigantes vermelhas, estrelas supergigantes entre outras. A evolução de uma estrela depende de sua massa e temperatura, e dentro de cada uma delas conforme o tipo de estrela, são formados determinados elementos químicos.

O Sol, nossa estrela, possui a mesma idade que a Terra, se formou a 4,6 bilhões de anos quando o universo já possuía mais de 8,1 bilhões de anos. Nossa estrela e todos os planetas do nosso sistema solar surgiram a partir da explosão de uma estrela maior que deu origem a

uma supernova.

Em nosso planeta existem elementos químicos que se formaram dentro de diferentes tipos de estrelas, e para quem tiver curiosidade de saber qual elemento químico se forma em cada tipo de estrela, na internet pode ser encontrado facilmente uma tabela periódica que diz em qual tipo de estrela cada elemento é formado.

Mas falando um pouco mais sobre o sol e o núcleo síntese, atualmente nossa estrela transforma átomos de hidrogênio em átomos de hélio, processo esse que libera a energia que aquece nosso planeta. Daqui a aproximadamente 5 bilhões de anos, o sol irá se transformar em uma gigante vermelha, nesta fase o Sol irá aumentar seu tamanho e também irá começar a formar outros elementos químicos em seu interior.

Então quando você escuta por aí que nós somos poeiras de estrelas, é verdade. O nosso corpo utiliza diversos elementos químicos, sendo os principais o hidrogênio, carbono, nitrogênio, oxigênio e fósforo, mas além desses outros 20 elementos são encontrados no nosso interior e outros 21 deles são usados de forma medicinal. Ou seja, boa parte da tabela periódica está em nós. E o que não usamos no nosso corpo, é utilizado no nosso dia a dia nos mais diversos utensílios tecnológicos da sociedade moderna.

No ano internacional da tabela periódica precisamos lembrar o quanto a ciência e os elementos químicos são importantes na nossa vida.

CAIUBI KUHN É GEÓLOGO, ESPECIALISTA EM GESTÃO PÚBLICA, DOUTOR EM GEOCIÊNCIAS E MEIO AMBIENTE (UNESP)



CAIUBI KUHN

DIÁRIO DO ESTADO

Diário do Estado de Mato Grosso

CE DE OLIVEIRA GRAFICA E EDITORA-ME
CNPJ: 22.770.157/0001-39
Rua dos Angelins, 10 Sala 02 - Jardim das Oliveiras - Sinop-MT
CEP 78552-442 Caixa Postal 180

Diretor-Geral
Carlos Oliveira

Diretor de Redação
José Roberto Gonçalves

Editor de Política
Clemerson Mendes

Diagramação e Artes
Thiago Slovinski

E-mails

atendimento@diariodoestadomt.com.br
comercial@diariodoestadomt.com.br
redacao@diariodoestadomt.com.br
Fone: 66 3535-1000

OS ARTIGOS DE OPINIÃO ASSINADOS POR COLABORADORES SÃO DE RESPONSABILIDADE EXCLUSIVA DE SEUS AUTORES

ASSINATURAS

Sinop - R\$ 600,00 anual
Outras cidades - R\$ 800,00 anual

66 9 9984-4633
66 9 9994-3338



www.diariodoestadomt.com.br

Maioria da bancada de MT vota sim pela Reforma

7 A 1 | Dos oito deputados de MT, apenas a Professora Rosa Neide (PT) foi contra a nova Previdência

CLEMERSON SM
clemerossm@msn.com

Tema mais importante desses primeiros seis meses do governo Bolsonaro, a Reforma da Previdência teve seu texto-base votado e aprovado em primeiro turno, na noite de quarta-feira (10), na Câmara dos Deputados.

Sem muitas surpresas, os deputados Nelson Barbudo (PSL) e José Medeiros (Pode), que nunca esconderam o apoio incondicional ao presidente Jair Bolsonaro, votaram "Sim" por convicção. Outros cinco parlamentares – Dr. Leonardo (SD), Emanuelzinho (PTB), Carlos Bezerra (MDB), Juarez Costa (MDB) e Neri Geller (PP) – também votaram favoráveis ao texto, muito também por determinação de seus partidos, que depois de muita conversa com o Palácio do Planalto, fecharam questão sobre o assunto.

Dos oito parlamentares que representam Mato Grosso na Câmara dos Deputados, apenas a Professora Neide Rosa (PT) votou de forma contrária, assim como todos os deputados do Partido dos Trabalhadores.

No geral, o projeto da Reforma da Previdência acabou superando as expectativas de votos do próprio Governo. Recentemente, o ministro da Economia, Paulo Guedes, idealizador do projeto, acreditava que o apoio

dos deputados giraria em torno de 339 votos, mas obtiveram 379, 131 foram contrários. Para aprovação, bastavam 308. Apesar da ampla votação, o texto aprovado sofreu consideráveis alterações em relação ao original enviado pelo Governo.

Entre outros pontos, a imposição de uma idade mínima para os trabalhadores se aposentarem: 65 anos para homens; 62 anos para mulheres; o tempo mínimo de contribuição previdenciária, pela proposta, passará a ser de 15 anos para as mulheres e 20 anos para os homens. Além disso, o texto propõe regras de transição para quem já está no mercado de trabalho. Algumas categorias, como professores e policiais, terão regras mais brandas. Na nova regra geral para servidores e trabalhadores da iniciativa privada que se tornarem segurados após a reforma, fica garantida na Constituição somente a idade mínima. O tempo de contribuição exigido e outras condições serão fixados definitivamente em lei. Até lá, vale uma regra transitória. Para todos os trabalhadores que ainda não tenham atingido os requisitos para se aposentar, regras definitivas de pensão por morte, de acúmulo de pensões e de cálculo dos benefícios dependerão de lei futura, mas o texto traz normas transitórias até ela ser feita.



FOTO: LUIS MACEDO/CÂMARA DOS DEPUTADOS

Deputada petista de MT ficou sozinha

NOVO SEDE

Rosana e presidente do JT assinam convênio do novo Fórum

ASSESSORIA
DE IMPRENSA

A prefeita Rosana Martinelli (PL), e o presidente do Tribunal de Justiça de Mato Grosso, desembargador Carlos Alberto Alves da Rocha, assinaram, na terça-feira, (9), em Cuiabá, o convênio para a construção da nova sede do Fórum de Sinop. O ato, realizado na sede do TJMT, foi acompanhado pelo presidente da Associação Mato-grossense dos Magistrados (Amam) e titular da Comarca de Sinop, juiz Tiago Abreu, e o Corregedor-geral da Justiça, desembargador Luiz Ferreira da Silva.

Com 12.666,27 metros quadrados, a edificação será construída em um terreno doado pela Prefeitura de Sinop ao Poder Judiciário e localizado no bairro Aquarela das Artes. A transferência foi aprovada pela Câmara Municipal. A estimativa é que sejam investidos R\$ 42

milhões, com recursos do Tribunal de Justiça. "Estamos muito felizes em estar aqui assinando com o desembargador presidente, doutor Carlos. É um grande legado que o desembargador vai deixar para o município de Sinop, juntamente com nossa administração. Vai significar muita prosperidade, ampliando os atendimentos. Essa construção vai possibilitar um avanço muito grande no Judiciário do Estado de Mato Grosso", declarou Rosana Martinelli. Parceira do TJMT, a Prefeitura de Sinop, além da doação do terreno, o Executivo Municipal realizará o processo licitatório para seleção da construtora responsável e fará o acompanhamento dos serviços. A Justiça Estadual, por sua vez, realiza os investimentos necessários para assegurar a efetivação do projeto. Segundo o Tribunal, o prazo de vigência do convênio firmado entre as partes é de



FOTO: TJ-MT

668 dias, contados a partir da assinatura. Para o presidente do TJ, desembargador Carlos Alberto Alves da Rocha, a nova sede contará com uma estrutura moderna, sustentável e possibilitará maior conforto tanto aos servidores quanto população que recorre à estrutura. O magistrado, que já passou por Sinop ainda em 1986, ressalta a parceria com a Prefeitura e reitera o carinho pela cidade.

Alvará de construção já foi emitido

"Fico feliz porque passei por Sinop, em 1986, e tive o prazer de elevar a comarca de Primeira para a Segunda Entrância e instalar o Tribunal de Juri. Hoje, depois de 33 anos, [estamos] assinando esse convênio com o município de Sinop para a construção de um novo fórum moderno e que teremos o prazer de inaugurar no ano que vem, se Deus quiser", expressou o presidente.

NEM COM AMEAÇA

Sessão na ALMT continua tendo metade do quórum

DA REPORTAGEM

No último dia 4, o presidente da Assembleia Legislativa de Mato Grosso, deputado Eduardo Botelho (DEM), ficou extremamente irritado com os parlamentares que deixavam o plenário como forma de impedir as votações da Casa.

Botelho chegou a ameaçar tornar público a lista dos "faltosos", mas mesmo assim, na sessão que ocorreu na quarta-feira (10), o plenário da ALMT contou apenas com 50% de seus deputados.

Para que as votações possam ocorrer, dos 24 parlamentares que compõem a Assembleia, são necessários 13 inscritos e presentes. Na quarta-feira, por exemplo,

havia a quantidade mínima para iniciar a sessão e desenvolver o processo de votação das pautas do dia, mas dos 13 inscritos, apenas onze estavam presentes.

O regimento interno da ALMT determina que o parlamentar deve registrar seu comparecimento assinando a lista de presença e com sua senha pessoal para divulgar no telão sua presença.

O deputado João Batista (Pros) afirmou que não é difícil observar a prática. "É muito comum acontecer", disse.

Eduardo Botelho não disse se vai levar adiante a ameaça de divulgar a lista dos faltosos. Afirmou apenas que a situação está resolvida por enquanto.

FOTO: JLSIQUEIRA / ALMT



Sessão matutina da ALMT esvaziada

TOMA LÁ DÁ CÁ?

Governo liberou R\$ 16 mi para MT antes da votação

ASSESSORIA
DE IMPRENSA

A proposta de emenda à Constituição (PEC) 6/19, mais conhecida como Reforma da Previdência, foi votada na Câmara dos Deputados na noite de ontem (10). As vésperas da votação, o governo Federal liberou R\$ 1,1 bilhão em emendas parlamentares, sendo R\$ 16,8 milhões para municípios de Mato Grosso.

Essa liberação foi publicada no Diário Oficial da União de segunda-feira (08), distribuída em 37 portarias. Em Mato Grosso 20 municípios receberão o recurso das emendas parlamentares, para assistência de média e

alta complexidade, além da atenção básica.

As emendas parlamentares constam no orçamento da União, porém, quando elas serão pagas é decidido pelo governo. Segundo deputados de oposição, essa pode ser uma tentativa de comprar apoio para aprovação do projeto.

Dos R\$ 16,8 milhões, Cuiabá ficará com R\$ 10 milhões, destinados para a média e alta complexidade. O segundo município receber o maior valor em emendas é Poxoréu (251 km ao Sul), com R\$ 1,8 milhão para a atenção básica e R\$ 500 mil para média e alta complexidade, totalizando R\$ 2,3 milhões.



FOTO: SÉRGIO LIMA/PODER360

Presidente adotou medida estratégica

Alta Floresta receberá R\$ 1 milhão a atenção básica, Alto Araguaia terá R\$

400 mil. Apicacés e Poconé receberão R\$ 300 mil cada em emendas parlamentares.

Pequenos negócios têm até segunda para retornar ao Simples Nacional

EM 3 DIAS | Data vale para empresas excluídas do programa em 1º de janeiro de 2018

DA REPORTAGEM

As micro e pequenas empresas (MPE) excluídas do Simples Nacional têm até a próxima segunda-feira (15) para requerer o retorno ao sistema.

O Comitê Gestor do Simples Nacional (SGSN) editou, no último dia 3, resolução que permite a volta ao Simples. Esse regime tributário diferenciado reúne, em um único documento de arrecadação (DAS) os principais tributos federais, estaduais, municipais e previdenciários.

Podem retornar ao programa negócios que tenham sido excluídos no primeiro dia do ano de 2018, que tenham aderido ao Programa Especial de Regularização Tributária das Microempresas e Empresas de Pequeno Porte optantes pelo Simples Nacional (Pert-SN) e não tenham cometido nenhuma das vedações previstas na Lei Complementar nº 123.

Dentre outras atividades proibidas, a lei complementar prevê que não podem optar pelo Simples empresas que trabalham com gestão de crédito, ope-

rações de empréstimo, financiamento de crédito, que tenha sócio domiciliado no exterior ou que tenha dentre os sócios entidade da administração pública, direta ou indireta, federal, estadual ou municipal ou que possua débito com o INSS, ou com as fazendas públicas Federal, Estadual ou Municipal.

Para o presidente do Sebrae, Carlos Melles, o Simples Nacional tem impacto direto na sobrevivência da micro e pequena empresa.

“Estudos realizados pelo Sebrae mostram que, se o modelo de tributação acabasse, 67% das empresas optantes fechariam as portas, seriam empurradas para a informalidade ou reduziriam suas atividades. Por isso, esta Resolução é tão importante, representa uma oportunidade para as micro e pequenas empresas”, destaca.

A opção de retornar ao Simples Nacional poderá ser feita até o dia 15 de julho por meio de um formulário na página do programa na internet. O requerimento deve ter a assinatura do contribuinte ou de um representante legal.



Simples reúne tributos federais, estaduais, municipais e previdenciários

PIS-PASEP

Divulgado o calendário de pagamento do abono salarial

DA REPORTAGEM

O calendário de pagamento do Abono Salarial 2019/2020 foi definido pelo Conselho Deliberativo do Fundo de Amparo ao Trabalhador (Codefat). A resolução com a medida está publicada no Diário Oficial da União de quarta (10). De acordo com o documento, o pagamento será realizado a partir de 25 de julho próximo até 30 de junho de 2020.

A resolução estabelece que, para o pagamento do Programa de Integração Social (PIS), será considerado o mês de nascimento do trabalhador. No caso do Programa de Formação do Patrimônio do Servidor Público (Pasep), será observado o número de inscrição. Caberá à Caixa Econômica Federal efetuar o pagamento do PIS e o Banco do Brasil do Pasep.

As duas instituições

NASCIDOS EM	RECEBEM A PARTIR DE	RECEBEM ATÉ
JULHO	25 / 07 / 2019	30 / 06 / 2020
AGOSTO	15 / 08 / 2019	30 / 06 / 2020
SETEMBRO	19 / 09 / 2019	30 / 06 / 2020
OUTUBRO	17 / 10 / 2019	30 / 06 / 2020
NOVEMBRO	14 / 11 / 2019	30 / 06 / 2020
DEZEMBRO	12 / 12 / 2019	30 / 06 / 2020
JANEIRO	16 / 01 / 2020	30 / 06 / 2020

Pagamentos começam no dia 25 de julho e irão até junho/2020

financeiras serão também responsáveis pela execução dos serviços de pesquisa, de identificação dos trabalhadores com direito ao Abono Salarial, de apuração e controle de valores, de pro-

cessamento de dados e de atendimento às pessoas com direito ao abono.

O pagamento do PIS/Pasep para trabalhadores identificados Relação Anual de Informações Sociais

(Rais) fora do prazo, entregues até 25 de setembro, serão disponibilizados a partir de 4 de novembro deste ano, conforme calendário de pagamento anual constante na resolução.

SEGUNDO FGV

Inflação da terceira idade fica em 0,97% no segundo trimestre

DA REPORTAGEM

O Índice de Preços ao Consumidor da Terceira Idade (IPC-3i), que mede a variação da cesta de consumo de pessoas com mais de 60 anos de idade, registrou inflação de 0,97% no segundo trimestre deste ano. A taxa é inferior ao 1,49% do primeiro trimestre do ano. Segundo a Fundação Getúlio Vargas (FGV), em 12 meses, o IPC-3i acumula taxa de 4%.

Com este resultado, o IPC-3i acumulado em 12 meses ficou acima da taxa acumulada pelo Índice de Preços ao Consumidor Brasil (IPC-BR), que mede a variação da cesta de consumo de todas as faixas etárias e que foi 3,73%, no mesmo período.

Quatro das oito classes de despesa componentes do índice registraram queda em suas taxas de variação do primeiro para o segundo trimestre. O maior recuo veio do grupo alimentação, cuja taxa caiu de 3,49% para 0,02% no período. Também contribuíram para a queda da taxa do IPC-3i os grupos: habitação (de 1,46% para 0,79%), comunicação (de 0,17% para 0,13%) e despesas diversas (de 0,69% para 0,68%).

Por outro lado, quatro grupos tiveram alta na taxa: saúde e cuidados pessoais (de 1,28% para 2,05%), transportes (de 0,14% para 0,77%), vestuário (de -0,32% para 2,09%) e educação, leitura e recreação (de 1,09% para 1,90%).

MOTOS

Produção aumenta 8,4% no primeiro semestre

AGÊNCIA BRASIL

A produção nacional de motocicletas aumentou 8,4% no primeiro semestre deste ano, totalizando 536.955 unidades. No mesmo período do ano passado, foram produzidas 495.420 motocicletas. De acordo com a Associação Brasileira dos Fabricantes de Motocicletas, Ciclomotores, Motonetes, Bicicletas e Similares (Abraciclo), em junho, foram produzidas 67.991 motocicletas, correspondendo a uma alta de 35,4% sobre o mesmo mês de 2018 (50.208 unidades). Na comparação com maio (100.997 unidades), houve recuo de 32,7%, resultado do menor número de dias úteis em junho e das férias parciais nas fábricas.

“Esse desempenho está associado a uma demanda que vem evoluindo desde o segundo semestre do ano passado. O ritmo atual sinaliza a retomada consistente dos negócios e é reflexo do aumento da concessão de crédito nas operações de varejo”, afirmou o presidente da Abraciclo, Marcos Ferma-



Produção nacional chegou a quase 537 mil unidades

nian. As vendas no atacado (concessionárias) atingiram 528.720 unidades, alta de 17,2% ante o resultado do

mesmo período do ano passado (451.318 unidades). Em junho, o volume foi de 72.115 unidades, representando aumento de 41,9% ante o mes-

mo mês de 2018 (50.833 unidades). Na comparação com maio, quando foram enviadas às lojas 95.697 motocicletas, houve queda de 24,6%.

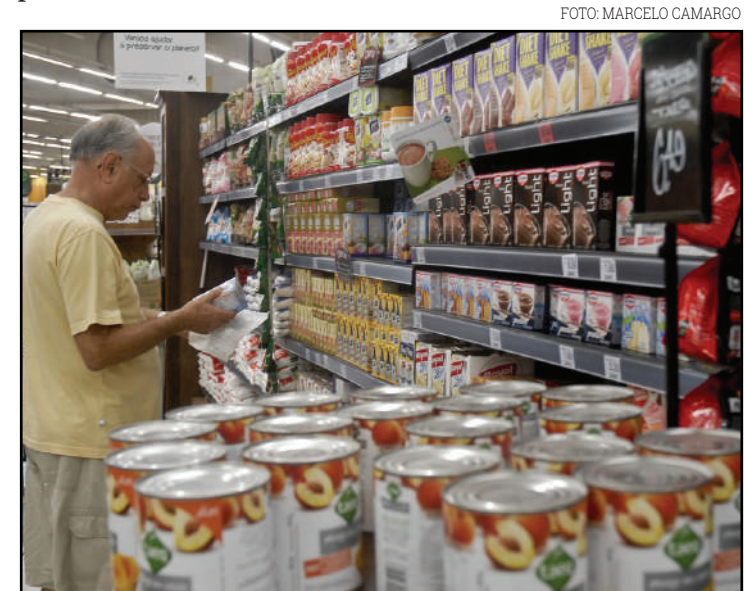

Produção de veículos teve um aumento de 2,8% no primeiro semestre

— SENADO APROVA —

MEIA-ENTRADA NO CINEMA
PARA DOADOR DE SANGUE

Para ter o benefício, será preciso comprovar a realização de pelo menos 3 doações por ano

SenadoFederal

66 3535-1000 PUBLICAÇÕES OFICIAIS

CLASSIFICADOS

EDITAL DE NOTIFICAÇÃO PROTOCOLO Nº 23412

A Oficial do Registro de Imóveis de Feliz Natal - MT, no uso de suas atribuições e tendo em vista o que dispõe o artigo 213, §3º, da Lei 6.015/73...

Feliz Natal-MT, 11 de julho de 2019.

Cleonice Maria Loch Kopper Escrevente Autorizada em Substituição à Oficiala Titular

PREFEITURA MUNICIPAL E COTRIQUAÇU - MT ORDEM DE INICIO DE SERVIÇO PROCESSO 056-2019

A Prefeitura Municipal e Cotriaguçu, estado de Mato Grosso, inscrita no CNPJ: 13.465.309/0001-67, AUTORIZA a empresa CRG CONSTRUÇÕES EIRELI EPP...

Jaír Kissener Prefeito Municipal

PREFEITURA MUNICIPAL DE JUJINA/MT RESULTADO DO PREGÃO PRESENCIAL Nº 061/2019-SRP

Município de Jujina, Estado de Mato Grosso, através do Pregoeiro, no uso de suas atribuições que lhe confere a Portaria Municipal nº 6413-2019...

Marcio Antonio da Silva Pregoeiro - Poder Executivo - Jujina/MT.



Justiça Federal da 1ª Região PJe - Processo Judicial Eletrônico

Número: 1000066-14.2018.4.01.3603

Classe: IMISSÃO NA POSSE Órgão julgador: 2ª Vara Federal Civil e Criminal da SSI de Sinop-MT

Última distribuição: 23/01/2018

Valor da causa: R\$ 59.460,48

Assuntos: Imissão

Segredo de Justiça? NÃO

Justiça gratuita? NÃO

Pedido de liminar ou antecipação de tutela? SIM

Partes

COMPANHIA ENERGETICA SINOP S/A (REQUERENTE)

RENATO MINORU HARA (REQUERIDO)

DANIELA MARIA BANDEIRA (REQUERIDO)

SIEGFRIED WEGNER (REQUERIDO)

CLEIMIR SUELI SCOLARO WEGNER (REQUERIDO)

MIGUEL MINORU HARA (REQUERIDO)

ROSA MISAKO HARA (REQUERIDO)

ÔNIA FEDERAL (TERCEIRO INTERESSADO)

OSCAR FERREIRA BRODA (TERCEIRO INTERESSADO)

Procurador/Terceiro vinculado

JOSE OSVALDO LEITE PEREIRA (ADVOGADO)

EFFRAIM RODRIGUES GONCALVES (ADVOGADO)

Subseção Judiciária de Sinop-MT 2ª Vara Federal Civil e Criminal da SSI de Sinop-MT

EDITAL DE CONHECIMENTO DE TERCEIROS Nº 37/2018

PRAZO: 10 (dez) dias PROCESSO: 1000066-14.2018.4.01.3603 CLASSE: IMISSÃO NA POSSE (113) AUTOR: COMPANHIA ENERGETICA SINOP S/A RÉU: RENATO MINORU HARA e outros (5)

FINALIDADE: CONHECIMENTO DE TERCEIROS acerca da presente ação de expropriação de uma área de terras com 13.392,00 m²...

SEDE DO JUIZO: SUBSEÇÃO JUDICIÁRIA DE SINOP - Av. Gov. Júlio Campos, nº 1.230, Setor Comercial, Centro - Sinop - MT, CEP 78550-286...

SINOP, 27 de março de 2018.

(assinado digitalmente) MARCEL QUEIROZ LINHARES JUIZ FEDERAL DA 2ª VARA DE SINOP/MT



Assinado eletronicamente por: MARCEL QUEIROZ LINHARES - 04/04/2018 17:08:12 http://pje1g.trf1.jus.br:80/pje...

Casamento Fofinhos Churrasco. Churrascoiro Ronaldo. Fone: (66) 99911-1302 Sinop-MT

PREFEITURA MUNICIPAL DE PEIXOTO DE AZEVEDO - MT AVISO DE PREGÃO PRESENCIAL - SRP Nº 035/2019

PREFEITURA MUNICIPAL DE PEIXOTO DE AZEVEDO - MT AVISO DE LICITAÇÃO - TOMADA DE PREÇOS 002/2019

PREFEITURA MUNICIPAL DE TABAPORÁ - MT EXTRATO SUMÍDO CONTRATO ADMINISTRATIVO Nº 015/2018

Edital de Convocação para Reunião de Sócios da Sociedade Supermercado Basmar Ltda.

EDITAL DE CONVOCAÇÃO Nº 07/2019 DO PROCESSO SELETIVO 001/2017 DE 05 DE JULHO DE 2019

Art. 1º - Convocar os candidatos abaixo relacionados a comparecerem no Recursos Humanos do Consórcio Intermunicipal de Saúde da Região do Vale do Peixoto...

Table with columns: Col., Código, Candidato, Identif. listing candidates for auxiliary services.

Art. 3º - Este Edital entrará em vigor na data de sua publicação, revogando as demais disposições em contrário.

MAURÍCIO FERREIRA DE SOUZA Presidente do CISPVP ANEXO I DOCUMENTAÇÃO EXIGIDA

ROBSON CAMARGO RASPINI - MEI, CNPJ nº 25.626.866/0001-32, pessoa jurídica de direito privado...

SINOP PEÇAS E SERVIÇOS LTDA, estabelecida na Rua João Pedro Moreira de Carvalho, nº 3488, Setor Industrial...

DELNÍCIA PEREIRA CANGUÇU, estabelecida na Rua das Violetas, nº2501, Jardim Violetas, Quadra 80 Data 03...

GILBERTO VANDRESEN BURGUEVER, estabelecido na Avenida dos Jacarandás, nº 4346, Setor Industrial Norte...

BRAZ ALEXANDRO FERRARI DOS SANTOS - ME, estabelecido na Rua das Primaveras, nº 5819, Jardim Primavera...

NERI RODRIGUES DE CASTRO 89489217115, estabelecido na Avenida dos Ingás, nº 4596, Jardim das Violetas...

RANGEL GUEDES DA SILVA 70747083304, estabelecido na Rua Dirson José Martini, nº 245, Setor Industrial...

RR ODONTOLOGIA LTDA, estabelecido na Avenida das Embaúbas, nº 1356, Setor Comercial...

CAVACO MADEFORTE E ARTEFATOS EIRELI, CNPJ. 33.655.668/0001-12. Torna público que requerer junto à Secretaria de Estado do Meio Ambiente...

IDEAL AGRO S.A - CNPJ: 21.490.108/0003-52, situada na Rod. MT240, S/N, Km90 mais 3km a esquerda...

PEDRO RIVA & CIA LDA inscrito no CNPJ nº 00.581.820/0001-14, torna público que requerer junto à Secretaria de Meio Ambiente...

DALMEI COMERCIO E REPRESENTAÇÕES LTDA - ME, CNPJ 03.275.518/0001-26, torna público que requerer junto à SAMAS/SORRISO/MT a Renovação da Licença de Operação...

ROBERSON ATILIO BERGAMIN & CIA LTDA - EPP, CNPJ 09.450.799/0001-92, torna público que requerer junto à SAMAS/SORRISO/MT a Renovação da Licença de Operação...

AUTO POSTO BORSSATU LTDA. Torna público que requerer a Secret. Estadual do Meio Ambiente - SEMA, Alteração de Ração Social...

CECANS - CENTRO DO CANCER DE SINOP S/S. Torna público que requerer a Secret. Municipal do Meio Ambiente - SINOP...

PASOLINI & PASOLINI LTDA. Torna público que requerer a Secret. Estadual do Meio Ambiente - SEMA, Renovação Licença de Operação...

PAPAGAIO ARMAZÉNS GERAIS EIRELI. Torna público que requerer a Secret. Estadual do Meio Ambiente - SEMA, Alteração de Ração Social...

ARAÚJA PETRO COMBUSTÍVEIS EIRELI. Torna público que requerer a Secret. Estadual do Meio Ambiente - SEMA, Licença de Operação...

TRANSIRO COMERCIO DE COMBUSTÍVEIS LTDA. Torna público que requerer a Secret. Estadual do Meio Ambiente - SEMA, Renovação Licença de Operação...

J.D. COMERCIO DE COMBUSTÍVEIS LTDA. Torna público que requerer a Secret. Estadual do Meio Ambiente - SEMA, Renovação Licença de Operação...

ADESTEC Vagas de Emprego

- 1-Gerente de Fazenda, com experiência, para o município de Carlinda - MT; 2-Serralheiro, com experiência comprovada;

Caso tenha alguma vaga ao qual se interessem fiquem a vontade em nos procurar, teremos o maior prazer em recebê-los...

ASSESSORIA EM RECURSOS HUMANOS Rua dos Coqueiros, 1000 - Jd. Botânico Fone: (66) 3531-2269

VENDAS 3532-4489 JARDIM BOTANICO - R\$3.650,00 Detalhes do imóvel 4 Suite(s), 4 Quarto(s)...

ligue190.com SERVIÇOS DE INFORMAÇÕES TELEFÔNICA SEU NOVO CLIENTE PODE ESTAR ACESSANDO NOSSO SITE AGORA

ANUNCIE COM A GENTE! Baixe nosso aplicativo pelo Google Play

INFORMAÇÃO CULTURA VARIEDADES CLASSIFICADOS PUBLICAÇÕES OFICIAIS DIÁRIO DO ESTADO

CAMPING CLUB PRAZER DE MORAR BEM! Pavimentação asfáltica em ritmo acelerado

ASSESSORIA EM RECURSOS HUMANOS Rua dos Coqueiros, 1000 - Jd. Botânico Fone: (66) 3531-2269

Vereador solicita audiência pública sobre a venda do Gigante do Norte

ESCLARECIMENTOS | Pedido foi aceito pelos parlamentares para que o Executivo esclareça a população

DA REPORTAGEM

O vereador Adenilson Rocha (PSDB) solicitou uma audiência pública para tratar sobre a venda do Complexo do Gigante, área onde está localizado o Estágio Massami Uriú, o Gigante do Norte.

O pedido foi apresentado durante a 22ª sessão ordinária realizada na última segunda-feira (8). O ofício propõe uma audiência Pública para que o Poder Executivo venha a público prestar esclarecimentos à população sobre a venda do estádio.

Segundo o vereador, na audiência, a população terá a oportunidade de ser esclarecida sobre os detalhes da negociação. “O objetivo de marcamos esta audiência e debater com a sociedade este assunto de grande importância, por se tratar de um bem público que carrega um apelo histórico e cultu-

ra de nossa cidade. Precisamos entender melhor os detalhes, principalmente o preço, desta negociação”, comentou Adenilson.

O Juiz da 6ª vara da comarca de Sinop, Mirko Gianotte, determinou que seja feita uma avaliação do imóvel. “Não somos contra a venda, somos contra nosso patrimônio público ser entregue por um preço muito abaixo do mercado, ou seja, um valor injusto. A comunidade sinopense tem que participar e definir se concorda com a venda e com o valor negociado”, enfatizou o vereador. Os vereadores aprovaram o pedido e agora será definido o dia, horário e local para audiência ser realizada.

INTERESSADOS

A Sucesspar Real Estate Desenvolvimento Imobiliário S.A, é uma empresa que prospecta investimentos do

Grupo Pão de Açúcar – interessado em instalar um atacarejo da marca Assaí na área do Gigante do Norte, provocou a Prefeitura de Sinop e o Poder Judiciário para adquirir o imóvel, oferecendo R\$ 26,7 milhões ou a permuta com construção de novo estádio estilo arena, com capacidade para 15 mil lugares. Levantamento aponta que o preço mínimo do imóvel onde está o Gigante é de R\$ 41,1 milhões, podendo chegar a R\$ 56,2 milhões (preço mínimo e máximo). A avaliação não levou em consideração as edificações (o estádio com suas estruturas e benfeitorias internas e externas), tratando o terreno como se fosse “terra nua”. Caso o imóvel fosse negociado no sistema de leilão – que é o procedimento que a prefeitura deve adotar – o valor de entrada para lances deveria ser de R\$ 40,8 milhões.



FOTO: MARCOS SILVA

Adenilson diz que é preciso entender melhor a venda

SORRISO

Assassino que arrancou o coração da tia diz que não se arrepende

DA REPORTAGEM

Com Portal Sorriso

Na tarde de quarta (10), Lumar Costa da Silva, 28 anos, que matou e arrancou o coração da tia Maria Zélia Cosmos, 55, foi ouvido novamente pelos investigadores da Divisão de Homicídios e Proteção à Pessoa (DHPP) da Polícia Civil de Sorriso.

Segundo os investigadores, em seu depoimento, o rapaz disse que estava sob influência de drogas quando cometeu o crime. “Com a nova oitiva, a Polícia Civil pretende que ele exponha os motivos da agressão e desse fato macabro que ele cometeu. Chegando aqui na delegacia ele estava tranquilo. Ao mesmo tempo em que ele parece lúcido ele fala que o universo controla ele. O que dá entender realmente é que ele, no momento do ato, estaria sob efeito de drogas e também sob influência de al-

gum problema psíquico que só especialistas para saber melhor”, disse Márcio Coutinho, investigador da DHPP.

Em entrevista à imprensa, Lumar confessou o crime e disse não estar arrependido do que fez. “Eu matei ela mesmo, não me arrependo de ter matado, ela mereceu morrer! Ela estava me sacaneando, me chamando de veado, de drogado e eu só queria paz. No dia eu tinha tomado LSD (droga sintética), e não tinha planejado nada, foi acontecendo”, disse Lumar.

Ainda, no meio da entrevista, Lumar falou de sua possível relação conturbada com a mãe. “É um demônio, ela me batia, me enforcava, me expulsava de casa. Antes de vir para Sorriso, eu briguei com ela por conta de uma música. Ela pegou facão e quis me matar. Eu devia ter matado aquela desgraçada por tudo que ela fez pra



FOTO: PORTAL SORRISO

“Eu matei ela mesmo, não me arrependo de ter matado, ela mereceu morrer!”

mim”, disse Lumar.

Depois de ser ouvido pelos investigadores, Lumar foi levado de volta para o

Centro de Ressocialização de Sorriso, onde permanece preso em cela separada dos demais detentos.

SINOP

Trânsito intensifica trabalhos de prevenção e conscientização

ASSESSORIA DE IMPRENSA

A Secretaria de Trânsito, Transporte e Urbano de Sinop tem realizado vários trabalhos com foco na prevenção e conscientização por um trânsito seguro. São ações em escolas, em empresas de grande porte para os trabalhadores em geral, além de projetos realizados nas ruas – muitos deles ocorrem com o apoio das crianças que já participam do Projeto Agente Mirim. Especialista em Educação e Segurança no Trânsito, o agente da Guarda Civil

Municipal, Benhur Carvalho, faz um alerta. “A única forma de reduzir os índices de acidentes e de mortalidade em Sinop é com as mudanças de comportamentos das pessoas que estão trafegando dia a dia pelas vias do município. Paciência, respeito, cortesia, cooperação, solidariedade e responsabilidade são fundamentais para transformar uma sociedade. Por isso, é importante a participação, conscientização e o desejo de cada um em perceber como atitudes corretas no trânsito podem salvar vidas”, diz Benhur.

FOTO: DIVULGAÇÃO



Antes, só Cuiabá e Várzea Grande detinham desta ferramenta

MAIS 9 CIDADES

Disque denúncia é ampliado

DA REPORTAGEM

Nove delegacias do Estado receberam o sistema de armazenamento do disque denúncia do 197. Anteriormente, somente Cuiabá e Várzea Grande detinham desta ferramenta. No interior, as denúncias eram armazenadas de forma manual. O incremento foi efetivado na segunda quinzena do mês de março deste ano e vai possibilitar um melhor gerenciamento e checagens das informações recebidas.

Qualquer cidadão pode denunciar nos canais de emergência das forças de segurança e a identidade é mantida em sigilo.

Os municípios contemplados são Barra do Garças, Campo Verde, Chapada dos

Guimarães, Juína, Lucas do Rio Verde, Nova Mutum, Sinop, Sorriso e Tangará da Serra.

Dados da gerência operacional do Centro Integrado de Operações de Segurança Pública (Ciosp) apontam que em Cuiabá e Várzea Grande, no período de janeiro de 2004 a 30 de junho de 2019, os números 197 e 181 receberam mais de 107 mil denúncias.

Já no primeiro semestre de 2019 foram 3.637 denúncias. Dentre os crimes mais denunciados está o tráfico de drogas, com 1.587 chamados, seguido de uso ou porte de droga (214), roubo (152), homicídio (125), furto ou roubo de veículos (113), fugitivo (152), formação de quadrilha (155), dentre outros.



FOTO: DIVULGAÇÃO

Antes, só Cuiabá e Várzea Grande detinham desta ferramenta

PATRÃO OU EMPREGADO? QUEM DECIDE O QUE SOBRE FÉRIAS

Venda de 1/3 das férias: é o empregado quem escolhe se deseja converter 10 dias de férias em abono pecuniário (CLT, art. 143)

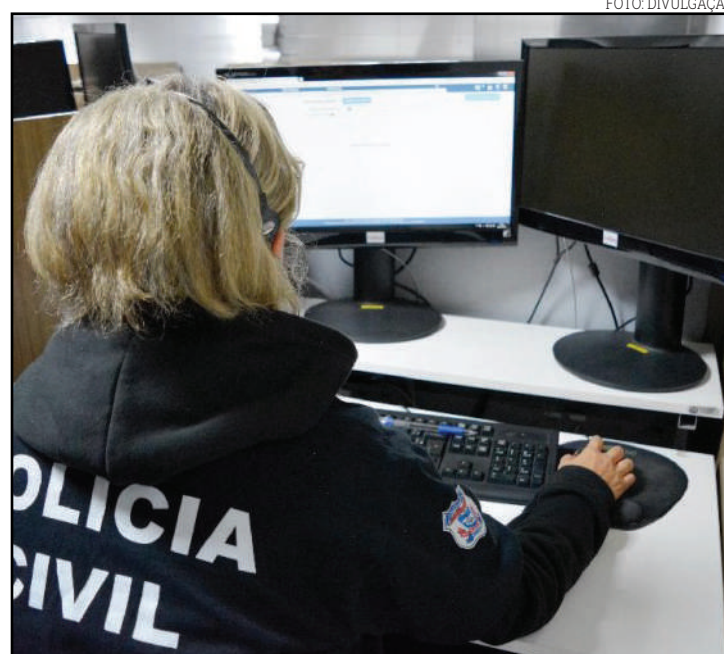
Data das férias: é o patrão que decide quando é o mais conveniente para que o empregado tire suas férias (CLT, art. 136)

Fracionamento em até 3 períodos: deve haver concordância entre patrão e empregado (CLT, art. 134, § 1º)



SenadoFederal

O ESTADO DE MATO GROSSO TEM UM NOVO JORNAL

DIÁRIO DO ESTADO

(66) 3535 - 1000

www.diariodoestadomt.com.br



Banda fará lançamento de single e show beneficente

SORRISO | Sound'Rock fará o lançamento do primeiro single e reverterá renda do show para instituição social

DA REPORTAGEM

Quem pensa que a Capital do Agronegócio é só sertanejo se engana! O bom e velho rock n' roll vem conquistando novos fãs e ganhando espaço em solo mato-grossense. Um exemplo disso é a banda sorridente Sound'Rock, que nasceu em 2018. Apesar de nova, a banda traz como pegada principal a proposta de resgate do rock clássico, estilo anos 50 a 80.

Neste sábado (13), a banda comemora um ano de formação e se apresenta em Sorriso com o lançamento da primeira composição, o single Reflexo Teu, em todas as plataformas digitais, simultaneamente com o lançamento do videoclipe oficial.

A banda é formada por: Leandro Feitosa (voz e guitarra principal), Igor Palhari (contrabaixo), Marcos Lodi (segunda guitarra, gaita e teclado) e Rafael Lopes (bateria). "Estamos muito felizes com o lançamento do

primeiro single da Banda Sound'Rock. Especialmente nesse dia 13 faremos uma apresentação especial no V8 Rock Bar em comemoração ao aniversário de um ano da banda. A data também celebra anualmente o rock e foi escolhida em homenagem ao Live Aid, megaevento que aconteceu nesse dia em Londres em 1985, com o objetivo de arrecadar fundos em prol dos famintos da Etiópia", explicou Leandro Feitosa. Toda a arrecadação será destinada para entidade beneficente do município.

Empolgado, o grupo promete fazer o público reviver os clássicos do rock. "Se você curte ou ficou curioso, está feito o convite. O Show será no V8 Rock Bar, a partir das 23h. A entrada será um kg de alimento não perecível ou R\$ 5, valor que será revertido em alimentos para a entidade beneficente", destacou Rafael Lopes. Outras informações pelos telefones (66) 99629-2012 (Leandro) e (66) 99686-8436 (Marcos).



Quarteto do Sound 'Rock vai agitar Sorriso neste sábado

SINOP

Convênio para construção de novo Fórum; investimento de R\$ 42 mi

FOTO: TJ/MT



Prefeita de Sinop e o presidente do TJ assinaram convênio

DA REPORTAGEM

A prefeita Rosana Martinelli e o presidente do Tribunal de Justiça de Mato Grosso, desembargador Carlos Alberto Alves da Rocha, assinaram, em Cuiabá, o convênio para a construção da nova sede do Fórum de Sinop. O ato, realizado na sede do TJMT, foi acompanhado pelo presidente da Associação Mato-grossense dos Magistrados (Amam) e titular da Comarca de Sinop, juiz Tiago Abreu, e o

Corregedor-geral da Justiça, desembargador Luiz Ferreira da Silva.

Com 12.666,27 m², a edificação será construída em um terreno doado pela Prefeitura de Sinop ao Poder Judiciário e localizado no bairro Aquarela das Artes. A transferência foi aprovada pela Câmara. A estimativa é que sejam investidos R\$ 42 milhões, com recursos do TJ.

"Estamos muito felizes em estar aqui assinando com o desembargador

presidente, doutor Carlos. É um grande legado que o desembargador vai deixar para o município de Sinop, juntamente com nossa administração.

Vai significar muita prosperidade, ampliando os atendimentos. Essa construção vai possibilitar um avanço muito grande no Judiciário do Estado de Mato Grosso", disse Rosana.

Parceira do TJMT, a Prefeitura de Sinop, além da doação do terreno, o Executivo Municipal realizará o

processo licitatório para seleção da construtora responsável e fará o acompanhamento dos serviços. A Justiça Estadual, por sua vez, realiza os investimentos necessários para assegurar a efetivação do projeto. Segundo o Tribunal, o prazo de vigência do convênio firmado entre as partes é de 668 dias, contados a partir da assinatura.

Assim, Sinop deve contar com o segundo maior Fórum do Estado, ficando atrás, somente, do de Várzea Grande.

FELIZ NATAL

Prefeitura pede parceria da Câmara para investimento em infraestrutura

ASSESSORIA DE IMPRENSA

A Prefeitura de Feliz Natal conseguiu, por meio de uma consulta com a Caixa Econômica Federal, a possibilidade de investimento de mais de R\$ 6 milhões em infraestrutura, garantindo o asfaltamento de mais de nove ruas do centro da cidade e mais uma importante avenida do bairro Bela Vista.

A consulta não garante a aprovação do recurso, mas já é um grande passo neste sentido. Agora, o executivo municipal busca a parceria junto à Câmara para a aprovação do importante projeto que vai garantir mais dignidade e saúde para a população.

"Nós estamos em busca de esclarecer os vereadores

sobre a importância deste investimento com recursos que, inclusive, estão sendo pleiteados por municípios vizinhos, como Cláudia, Sinop, Sorriso, e agora também por Feliz Natal, porque sabemos o impacto que uma obra dessas traz para a qualidade de vida da população. O prefeito Rafael Pavei já fez um importante trabalho político para chegarmos até essa etapa, então não podemos de forma alguma perder este investimento", explicou a secretária de finanças, Neuz Maria Fortunato.

As ruas beneficiadas no projeto são: Seara, São Lourenço D'Oeste, Pinhalzinho, Curitibaanos, Lage, Concórdia, Travessas Moroé e Santa Maria e Trecho São Carlos, além da avenida principal do bairro Bela Vista.

FOTO: ASSESSORIA



Com aprovação, Executivo de Feliz Natal pode investir em asfalto

L.R.VERDE

Policiais doam cabelo para confecção de perucas a pacientes com câncer

ASSESSORIA DE IMPRENSA

Policiais cortaram o cabelo em prol de uma boa causa em Lucas do Rio Verde. As militares doaram mechas de cabelo para a confecção de perucas a pacientes que fazem tratamento de câncer no estado. O projeto "Força na Peruca" criado há pouco mais um ano conta com 25 salões de beleza credenciados.

Mais de 80 perucas já foram confeccionadas, sen-

do que 52 já estão em uso.

Entre as doadoras está a policial Renata Cristina, 29 anos. Ela desapegou de quatro anos de cabelos compridos em prol das pacientes que perdem os cabelos em função da quimioterapia. Além de doar, ela divulgou a ação nas redes sociais e atraiu novas doadoras.

A soldado Ivanil de Almeida Costa, do Distrito de Bom Jardim, em Nobres, resolveu cortar os cabelos depois de ver o exemplo da colega.



FOTO: PM-MT

Iniciativa conta com 25 salões de beleza credenciados



SenadoFederal

Pecuaristas vacinam mais de 29 milhões contra a aftosa

ATINGIU META | Quantidade correspondente a 99,73% do rebanho a ser vacinado em Mato Grosso

DA REPORTAGEM

Os pecuaristas de Mato Grosso vacinaram, em maio, 29,7 milhões de bovinos e bubalinos contra a febre aftosa, quantidade correspondente a 99,73% do rebanho total a ser vacinado no estado (29,8 milhões). O balanço foi divulgado nesta semana pelo Instituto de Defesa Agropecuária (Indea). Nesta etapa, é obrigatória a vacinação de bovinos e bubalinos de todas as idades, “de mamando a caducando”, exceto na microrregião do Baixo Pantanal Mato-grossense. A baixa inadimplência é resultado do trabalho de divulgação, educação sanitária, fiscalização e fundamental apoio dos produtores rurais. A população de bovinos e bubalinos existentes no estado alcançou 30 milhões cabeças neste ano. Desde 2005 as etapas têm alcançado índices de vacinação superiores a 99% de imunização em todas as regiões. Durante o período da etapa de vacinação, o INDEA fiscalizou 2471 estabelecimentos rurais, o que corresponde a 2,6% dos estabelecimentos em Mato Grosso. O instituto e o Ministério da Agricultura Pecuária e Abastecimento são os órgãos oficiais responsáveis pela regulamentação, divulgação, educação sanitária, controle e fiscalização da vacinação, cabendo ao produtor arcar com a aquisição e aplicação da vacina, informa

a assessoria.

RAIVA -Um caso de raiva bovina foi diagnosticado em um assentamento na região de Sorriso. De acordo com o Indea, todas as propriedades, num raio de 12 km, estão tendo que vacinar os animais. Ainda segundo o Indea, a doença foi identificada por um veterinário autônomo que foi chamado para atender uma vaca que estava prenha. Entretanto, o profissional percebeu que o animal apresentava sinais da doença. Ele então, orientou que a vaca fosse sacrificada e coletou amostras para exames. O resultado foi positivo para raiva. O veterinário comunicou o Indea, que fez a notificação de todas as propriedades ao redor. “Cerca de 200 fazendas foram notificadas e terão que vacinar todos os animais, bovinos, equinos, ovinos, cachorros, gatos, para que não haja risco de contaminação”, disse a veterinária do Indea, Danielle Macedo.

Os pecuaristas têm um prazo de 15 dias, a contar da notificação para fazer a vacinação. No caso dos bovinos, uma segunda dose deve ser aplicada 30 dias depois da primeira. Segundo Daniela, o fato não acarreta prejuízos ao mercado da carne. Porém, existe risco de transmissão da doença para o homem. Dessa forma, é preciso fazer a vacinação com urgência para eliminar os focos.



Vacinação alcançou 29,7 milhões de bovinos e bubalinos

FOTO: DIVULGAÇÃO

MILHO

Colheita chega a 62% da área em MT; produtividade aumenta

DA REPORTAGEM

O Imea informou que a colheita de milho em Mato Grosso para a safra 18/19 continua registrando um ótimo avanço. Nesse sentido, o Estado já apresenta 62,09% da área já plantada e um aumento semanal de 21,27 pontos percentuais.

A quinta estimativa para a safra 2018/19 em Mato Grosso, apresentando manutenção da área cultivada e reajustes positivos quanto à produtividade e, consequentemente, na produção. No que tange à produtividade, a previsão passou de 107,03 saca/hectare, do último relatório, para 109,26 saca/ha, incremento de 2,08% ante o relatório anterior.

“Esta elevação foi pausada, sobretudo, nos rendimentos mais elevados observados até o momento, e maiores que os registrados em safras anteriores no mes-



Imea informou que a colheita de milho continua registrando ótimo avanço

mo período. Nesse sentido, as regiões oeste e sudeste foram os destaques ao exibir os rendimentos mais elevados do estado com 113,95 sc/

ha e 111,81 saca/ha, respectivamente. Desta forma, com a área mantida, e o aumento dos rendimentos, é esperado que a produção do milho

mato-grossense alcance os 31,08 milhões de toneladas, o que equivale a 12,68% de acréscimo se comparado a safra 17/18”.

FOTO: DIVULGAÇÃO

CEREAL BRASILEIRO

Em plena janela de soja, sobe exportação de milho

DA REPORTAGEM

Em plena janela de exportação de soja, o volume total do milho a ser embarcado nos navios programados para carregar nos portos brasileiros nesta semana é 14,63% maior do que o da oleaginosa.

A informação é do analista da T&F Consultoria Agroeconômica, Luiz Fernando Pacheco.

“A exportação de milho brasileiro ganhou força em junho quando havia expectativa de quebra da safra americana. O Brasil chegou até a fazer embarques para uma indústria de carnes e uma indústria de etanol dos EUA. Os carregamentos de agora são consequência das vendas realizadas em julho”, explica o especialista de mercado.

De acordo com a consultoria AgRural, a colheita da segunda safra de milho (popularmente chamada safrinha) na região Centro/Sul brasileira avançou 12% na comparação com a semana anterior, chegando a 44% da área projetada para esta temporada. Mato Grosso, com 60%, é o estado da região com a colheita mais avançada, de acordo com o relatório.

O cenário, porém, pode mudar nos próximos dias pela queda das temperaturas na região, o que pode dificultar a perda de umidade dos grãos. “Mesmo a frente fria do fim de semana, que causou geadas no Paraná, não resultou em perdas, uma vez que praticamente toda a área ainda por colher já atingiu a maturação fisiológica”, aponta a AgRural.

FOTO: DIVULGAÇÃO

MATO GROSSO

35% dos produtores antecipam vendas e saca aumenta 13%

DA REPORTAGEM

Com Só Notícias

A comercialização em Mato Grosso para a safra 2018/19 apresentou, em junho, avanço mensal de 7,83 pontos percentuais e alcançou 77,04% da produção estimada já negociada. A evolução se deve à valorização do cereal no mercado internacional, em conjunto com um câmbio atrativo aumentando a competitividade do produto nacional, analisa o Instituto Mato-grossense de Economia Agropecuária (Imea).

“Isto acirrou a concorrência com a maior demanda interna, refletindo assim

sobre o preço médio, que fechou a R\$ 24,82/saca, equivalente a 21,66% de aumento em relação ao mês anterior. No que tange à safra 19/20, também exibiu um grande avanço de 11,34 p.p. em junho, com 26,61% da produção já vendida. De olho nos cenários externo e interno quanto à disputa pelo cereal, os produtores aproveitaram essa oportunidade para realizar seus negócios, com destaque para as regiões Norte e Médio Norte, que já anteciparam 35,55% e 33,03%, respectivamente, das vendas. Com isso, o preço atingiu R\$ 23,48/saca, ou seja, um aumento mensal de 13,75%”, conclui o instituto.



O preço atingiu R\$ 23,48 por saca

FOTO: DIVULGAÇÃO



Cereal ganhou quando havia expectativa de quebra da safra norte-americana

CULTURA DO VINHO EM SINOP UMA PAIXÃO DE SABORES QUE VAI ALÉM DO NEGÓCIO

A Sabores do Sul trata esse universo como uma obra de arte e quer trazer mais adeptos para este mundo

CLEMERSON SM
clemersonsm@msn.com
(colaboração de José Roberto Gonçalves)

Para entrar no universo dos vinhos e suas infinitas possibilidades, é preciso paixão pelo assunto. Os fatores que envolvem esse mundo vão além da relação vendedor/consumidor, é uma troca de experiências. Desenvolver uma boa safra quer detalhes minuciosos, um típico trabalho de artesão, ou seja, produzir essa bebida tão refinada, mas que está acessível em todas as classes é como esculpir uma obra de artes. Essa é a filosofia adotada pelos proprietários, Marlon Menegat e Patrícia Colla de Andrade, que desde 2011 implantaram a Sabores do Sul na cidade de Sinop. Dois amantes do segmento e que a tem muito mais como um negócio. Nesta edição do Vitrine eles conversaram com a reportagem do Diário do Estado MT e falaram das tendências de mercado, dicas para os iniciantes, até os mínimos cuidados que se tem, desde o cultivo da fruta, até o armazenamento pré-venda. Então aproveite o fim de semana, o clima propício, abra um bom vinho e venha degustar essa deliciosa entrevista.

DIÁRIO DO ESTADO MT – Queriam que vocês começassem falando das tendências, de como é esse universo dos vinhos?

MARLON MENEGAT – Em nível mundial, o consumo de vinho tem decrescido, não tem aumentado. No Brasil tem aumentado pouquíssimo. Em alguns países da Europa, degusta-se mais de 50 litros por capita. Nós degustamos só 2 litros, então dá mais ou menos três garrafas por pessoa por ano, mas o espumante tem aumentado muito mais. O consumo mundial desta bebida tem aumentado. Em nível de Brasil, segundo o (Instituto Brasileiro do Vinho) Ibravin, existe uma nova 'pegada' de você degustar aquilo que gosta. Se gosta de (vinho) seco, toma seco; se gosta de (vinho) suave, toma suave, se gosta de espumante, toma espumante; mas, deguste o vinho.

DE – Qual o perfil das pessoas que tomam vinho?

MM – Existe uma abertura muito maior. Se alguns anos atrás a classe A, por exemplo, degustava vinhos, hoje temos outras, como a B, a C e a D. Mas é essa a proposta do Ibravin: fazer com que todos degustem vinho, seja qual o tipo e o preço dele. Quem pode pagar por um vinho de R\$ 500, R\$ 1 mil? Perfeito. São poucos os que podem. A maioria vai degustar um mais barato. Hoje o mercado é muito aberto. As classes que estão emergindo estão degustando muito vinho. Mais até do que as classes A ou AA.

DIÁRIO DO ESTADO MT – E quem tem condições financeiras, muitas vezes não pode por questões de saúde, né...

PATRICIA COLLA DE ANDRADE – O vinho já foi tido como bebida elitizada, mas vem uma tendência mundial de mudar esse cenário, até porque todas as regiões produtoras têm interesse no aumento do consumo do vinho e o Brasil vem nesse ritmo. O Ibravin, como o Marlon citou, foi criado realmente para o desenvolvimento da bebida no país. Lançou também ano passado, nas redes sociais, uma hashtag "Seu Vinho, Suas Regras", porque era passada a imagem de o vinho ser degustado com um ritual, em taças de cristal. Vem agora uma tendência de desmistificar o consumo da bebida, para que as pessoas gostem, apreciem. O Ibravin tam-

bém tem foco nas regiões produtoras, já que os vinhos nacionais têm se destacado no mercado mundial pela qualidade que tem adquirido nos últimos anos.

DE – E vem surtindo efeito essa intervenção?

PCA – Com certeza, nós temos dados, mesmo em nível de Brasil, comparando com o consumo local, que aqui na região de Sinop, na empresa mesmo, o público de classes B e C tem se interessado. Tanta vinhos brasileiros estão num valor inicial acessível para que a pessoa possa conhecer o vinho, uma bebida apaixonante. Quanto mais você degusta, mais você quer. O paladar vai evoluindo. Existem algumas marcas que são fortes, conhecidas há muitos anos, e existem marcas que estão se destacando, aparecendo no mercado e, por vezes, desbancando algumas marcas tradicionais.

MM – Hoje o cliente está muito mais aberto a novas opções. Quem cria isso são as lojas. A adega Sabores do Sul, que é um empório gourmet, traz dois sommeliers, é muito difícil encontrar uma empresa onde você possa encontrar profissionais abertos a sua mente. É válido ter alguém fazendo um trabalho e vendendo, por exemplo, o vinho que você gosta.

DE – E se a pessoa for iniciante?

MM – Sabemos que os brasileiros têm preferência por coisas doces inicialmente, então oferecemos um vinho suave, meio seco, para um moscatel. Nós nascemos e crescemos tomando suco, um suco docinho. Para ir mudando, tem que ser devagarinho nesse processo do mundo dos vinhos. Não podemos ir de uma vez par um vinho seco, muito corpo. Por isso a pegada, mesmo europeia, é com vinhos fáceis, fáceis de degustar, mais macio, mais frutado, que seja macio para degustar e de preferência com um preço mais acessível. Antes só vinham as melhores marcas, mas tudo o que é muito bom também é muito caro. Mas a gente não precisa disso, a gente precisa desenvolver o mercado base.

PCA – O mercado vai evoluindo. Por isso, a nossa presença, minha e do Marlon, é para desmistificar. Treinamos a nossa equipe, damos atenção às redes sociais. O importante é iniciar no mundo do vinho, e ir adquirindo hábito. Todos nós temos preferências, isso é particular de cada um. Não precisa ter medo por não conhecer vinho, é justamente por isso que nós estamos aqui, para apresentar um universo bacana, apaixonante, proporciona lazer. Vinho é muito mais do que uma bebida. É uma emoção, uma memória afetiva que você tem no momento da degustação.

MM – Um dos mais charmosos vinhos doces do mundo chama Tocai é o famoso vinho de reis e rainhas. Queremos que mais lojas gourmets que trabalham nesse mundo do vinho foquem nas pessoas. Qual que é o melhor vinho do mundo? Aquele que você gosta!

DE – E quanto àquela máxima de que o vinho "quanto mais velho, melhor". Tecnicamente, isso realmente é válido, ou puro mito?

MM – Somente para 1% dos vinhos do mundo vale essa máxima. 97% dos vinhos do mundo deguste o mais rápido possível, porque ele vai morrer! Caso você ganhe um vinho de presente, não o guarde, deguste-o logo! Existem vinhos para durarem, que ficam de 18 a 24 meses armazenados em barrica de carvalho, no qual foram co-



Patricia e Marlon, proprietários da Sabores do Sul



Na Sabores do Sul tem mais de mil rótulos disponíveis

lhidos apenas três mil kg (de uva) por hectare. Para se fazer um vinho de até R\$ 50 colhe-se de 15 a 35 mil kg/ha. Quando eu faço um vinho que vai ter longevidade (20, 30, 40 anos ou mais), a tendência é de colher até três mil kg/ha.

PCA – Até porque a parceira consegue concentrar todo o açúcar, todos os nutrientes para poucos frutos, que são de excelente qualidade para, daí se conseguir produzir. Além dessa produção de parreiral menor, toda a produção do vinho é mais complexa, lenta, demorada. Esses vinhos, durante a preparação, vão para pequenas barricas, envelhecendo 6, 12, 18, alguns 48 meses, para depois serem engarrafados para adormecerem nas adegas subterrâneas, e só depois de alguns meses serem colocados no mercado.

DE – Acaba sendo o conjunto da obra: desde a obra-prima (fruta) até o processo de produção?

PCA – Exato, inclusive o processo de serviço. Um vinho desse, que fica guardado 8, 10, 12 anos, também tem que ser aberto e preparado para degustação de uma forma diferente.

Os aromas do vinho estão todos concentrados, porque o vinho é um alimento, algo vivo, mas está adormecido há muitos anos dentro da garrafa. Existe um processo de decantação, aguardar uma ou duas horas, dependendo do vinho, para que ele possa ser degustado e você consiga extrair o melhor dele. Além do decanter, a temperatura em que o vinho é servido interfere muito no resultado final. Posso provar um vinho e te indicar como excelente porque eu gostei.

DE – É praticamente como esculpir uma obra de arte?

PCA – Com certeza! E eu acredito muito nessa relação entre o mundo do vinho e as obras de arte.

MM – Até porque o mundo do vinho tem muita história, muita cultura. Não é simplesmente sentar e beber um vinho. De onde ele veio? Se você se apaixonar, vai perceber que tem muitas nuances nesse meio que são incríveis. Mas é impor-

tante tomar cuidado para não puxar muito para esse lado charmoso e glamoroso. Existem vinhos feitos em latinhas, igual a cerveja. Os brasileiros se preocupam muito com o nível alcoólico dele. Na Europa, o conceito está mudando, a maioria (das pessoas) está querendo vinhos com menos álcool. Existem várias máximas que precisam ser desmistificadas. Nós temos uma adega com quase mil rótulos de vinhos de 15 países diferentes. Nesta semana, ofereceremos um curso no qual estavam à disposição mais de 40 rótulos de 7 países diferentes em duas noites incríveis. Todo mundo amou! É fantástico porque você degusta coisas que no dia a dia não tem.

DE – Como é a procura, a cultura do vinho em Sinop?

MM – Nós ainda estamos engatinhando, país inteiro, a maior parte das pessoas não tem conhecimento algum sobre vinhos, até mesmo os que dizem que sabe, sabem nada! Se eu, profissional sommelier não sei nada, imagine quem diz que sabe! Existe ainda muita falta de informação e muita desinformação.

PCA – E muito preconceito, no sentido de as pessoas conhecerem, sobre uma ou duas vinícolas, alguns tipos de vinho e elas acham que aquela é a legítima verdade, e acaba criando um preconceito com os produtos que não são daquela região.

Assim como algumas pessoas acham, por terem estudado alguma coisa, por histórico familiar, conhecem um pouco de vinho, elas não têm abertura para que você possa dialogar, dar dicas, passar informação. Com as redes sociais ficou mais fácil, nós mesmos produzimos alguns vídeos de orientação para conhecer, a quebrar esse tabu de que é uma bebida elitizada. Outra coisa que interfere nessa cultura do vinho é que ele é tratado como bebida alcoólica, sendo que na Europa é considerado um alimento. Por isso, a tributação acaba pesando e o preço final acaba interferindo. Ainda está engatinhando, é um processo devagar (de conscientização). Existem festivais, como o nosso, que é o

2º Festival de Inverno, um momento no qual conseguimos aproveitar um pouco do friozinho em Sinop!

DE – Existem momentos ideais para tomar um bom vinho?

MM – Até quando chove o dia inteiro é um bom momento! Quem gosta do mundo do vinho vai degustar no calor, no ar condicionado, ou vai sentar num restaurante climatizado ou na varanda de casa, mais fresquinha à noite. O calor mesmo é durante o dia, e à noite dá uma amenizada. Existem duas vertentes do mundo do vinho. Se eu sou um conhecedor, tenho poder aquisitivo, eu tenho meu ar condicionado, tenho minha área gourmet, minha adega para climatizar, para eu degustar o vinho na temperatura correta, ah eu não tenho tanto condição, então coloco o vinho na geladeira, então são duas pegadas diferentes. Para essa pessoa que está iniciando no mundo do vinho, tem a pegada do vinho mais jovem, que pode ser degustado mais gelado, e tudo para que a pessoa não tenha esse conflito.

DE – Aqui na Sabores do Sul não é só o vinho que é comercializado. Que outros tipos de produtos estão disponíveis ao público?

MM – A gente tem toda uma linha de empório, toda uma linha de embutidos, queijos, licores e whisky do mundo inteiro, toda uma linha de cerveja artesanal, toda uma linha de acessórios do mundo do vinho. Então a gente até brinca que hoje a Sabores do Sul é uma loja 7 em 1, porque são sete vertentes acompanhando o mundo do vinho.

DE – Voltando a falar um pouco do público de Sinop, está satisfatória essa procura?

MM – O mercado do mundo do vinho nunca pode ser satisfatório, você tem que estar investindo sempre para estar conseguindo novos clientes, conseguindo um novo trabalho. Porque se você parar, o que se fez muito tempo no Brasil, principalmente quando começou a entrar vinhos importados, principalmente do Chile, todo mundo parou de fazer



Participantes da 2º Festival de Inverno

esse trabalho. O primeiro lugar hoje que o vinho passa é o supermercado, e o foco deles, alguns vão mudar, mas outros nunca vão mudar, eles nunca vão cuidar do vinho, o vinho é um trabalho para eles. Tem um produto gourmet lá, dando trabalho. As pessoas consomem pouco, na verdade, então ele não cuida bem. Então eu sempre digo, quanto mais lojas que abraçam a ideia, cuidando bem do vinho, deixando climatizado 24 horas, e não só o vinho dentro da loja, o vinho no estoque, o vinho com um mês ele estraga. Porque a maioria de nós hoje não gosta de vinho branco ou vinho rosé, principalmente em regiões de clima quente? Porque o mercado sempre foi o grande fornecedor, e ele deixava o vinho aonde? Lá no estoque com 45 graus, em uma semana o vinho está podre. Ai o cara me toca um branco e está azedo.

Então assim, o fomento da cultura do vinho é que tem que continuar no Brasil.

DE – Pelo que se percebe das respostas de vocês, não basta apenas estar nesse ramo para visar o lucro. Tem que gostar de fazer, senão o empreendimento não prospera.

PCA – Com certeza, primeiro tem que estar no coração, tem que ser uma paixão, você tem que gostar disso, porque é muito além de um negócio isso aqui. Hoje nós temos com a evolução da internet, umas lojas online, infelizmente temos muitos vinhos que chamamos de vinho de fronteiras, que não os vinhos que entram ilegalmente no país, ele pode ser falsificado ou original, não importa, ele é ilegal. Não tem os tramites legais, não recolhe os impostos, por isso existe uma ampla concorrência, muito forte e desleal.

DE – Em Sinop essa situação é muito forte?

MM – Infelizmente sim, tem muito vinho de fronteira, de origem desconhecida. Isso é uma coisa que a gente tenta implementar aqui na Sabores do Sul. O conhecimento do público em geral, para que as pessoas possam realmente conhecer. Ai é uma escolha dele, mas nós estamos fazendo a nossa parte.

Quais cuidados são necessários para usar aplicativos bancários no celular?

Uso de aplicativo bancário
Busco orientações quanto a meios de segurança para usar app de bancos. Sempre usei o app via celular e atualmente acusa erro de senha... Estranhei, pois a senha está correta. Enfim, gostaria, se possível, receber orientações sobre quais medidas de segurança devo tomar. Qual antivírus usar? - Evelyn

De maneira geral, Evelyn, os celulares são muito mais seguros que computadores tradicionais. Os celulares isolam certos dados do aplicativo em um armazenamento compartimentalizado. O acesso às informações de digitação também é restrito, então não é fácil para um aplicativo capturar uma senha digitada em outro, por exemplo.

Na prática, isso significa que você deve ter três grandes preocupações:

Manter o sistema do celular atualizado. Infelizmente, no Android, isso depende da marca e do modelo comprado. Celulares da linha "Android One" são os que recebem atualizações mais rápidas, porque usam Android "puro", diretamente do Google. Se você prioriza segurança acima de personalizações dos fabricantes, procure modelos "Android One". Independentemente do modelo comprado, sempre instale as atualizações ofertadas. No iPhone, as atualizações sempre vêm diretamente da Apple: desde que seu iPhone não tenha saído de linha, as atualizações continuarão chegando.

Não instalar aplicativos suspeitos. Esse também é um problema maior no Android, já que inclusive a loja oficial Google Play às vezes tem problemas com programas nocivos. Porém, mesmo que você instale um desses programas, você deve receber um alerta informando que o aplicativo pediu permissões administrativas, de sobreposição de janela ou para utilizar recursos de acessibilidade. Essas permissões devem ser sempre negadas, a não ser que você confie muito no aplicativo. Também tenha cuidado ao instalar o aplicativo do seu banco. Certifique-se de que você está baixando o app correto - conferir o número de downloads e o nome do desenvolvedor pode ajudar. Configurar um bloqueio no seu telefone. A maneira mais fácil de burlar a segurança

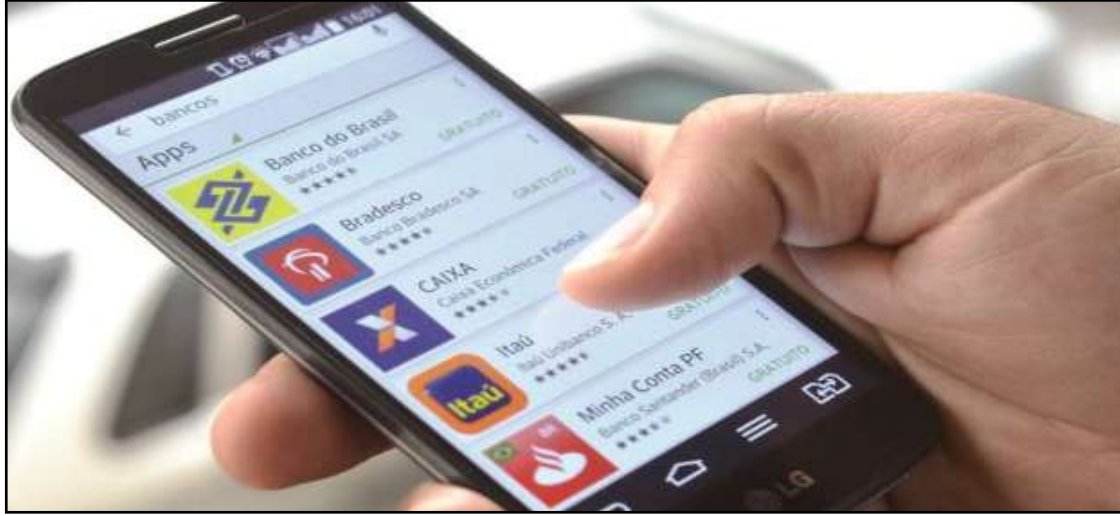

de qualquer celular é com acesso físico a ele. Se alguém tiver acesso físico ao seu celular e ele não estiver bloqueado, é possível instalar um programa espião. Além de seguir essas orientações para proteger o seu telefone, fique atenta ao ler e-mails. Muitos golpes são realizados por e-mail na forma de atualizações cadastrais fajutas, ameaças de bloqueio de conta e por aí vai.

O objetivo é sempre convencer você a clicar em um link para resolver o suposto "problema" ou até solicitar suas informações pessoais e bancárias. Não caia nessa. Na dúvida, fale diretamente com sua agência ou no SAC do seu banco. Sobre o problema que você está tendo com a sua senha, ela pode ter sido bloqueada por algum acesso suspeito. Procure sua agência para regularizar a situação.

Chip roubado dá acesso aos contatos?

Meu chip foi roubado, liguei para a operadora e eles fizeram o bloqueio ou cancelaram... Quem está com chip tem acesso aos contatos? - Tamara Lima Tamara, não sei se entendi bem o que aconteceu. Se eles roubaram sua linha (o chamado golpe de "troca de chip"), o criminoso nunca teve acesso ao seu chip em si. Esse golpe envolve apenas a ativação da linha na operadora. Se eles roubaram o chip (o cartãozinho físico que fica dentro

do seu celular mesmo), aí a história é um pouco diferente. Dependendo do seu celular, pode ser que contatos estejam armazenados no chip. Mas isso, hoje é raríssimo.

O armazenamento de contatos no chip era realizado na época em que celulares tinham pouca memória interna e entendia-se que a pessoa poderia manter o chip mesmo trocando de celular para manter os contatos salvos. Com os dados armazenados on-line ("na nuvem"), isso não faz mais sentido. Se você tem um celular recente com Android ou um iPhone, os contatos só são copiados para o chip se você exportá-los pelo aplicativos de contatos no celular.

O mais comum é que seus dados de contatos estejam armazenados em sua conta Google ou Apple. Portanto, você precisa ficar de olho se essa conta foi acessada. Em geral, tendo seu chip em mãos, um invasor só poderá ter acesso à sua conta redefinindo a senha por SMS. Em outras palavras, se a sua senha não foi redefinida (e você ainda consegue acessar sua conta com a mesma senha), não houve acesso indevido. Por outro lado, se você cair em algum golpe de phishing (página clonada) na web, o invasor poderá ter acesso aos seus contatos, e-mail e muito mais. Por isso, ative a verificação em duas etapas no serviço. Veja aqui como fazer.

TV e Entretenimento



Anitta rebate críticas após ser acusada de apropriação cultural

Anitta fez um desabafo nas redes sociais após ver seu nome envolvido em uma nova polêmica, na última quarta-feira (10). Desta vez, a famosa foi acusada de apropriação cultural. "Vocês nunca estão satisfeitos", disparou a artista. Isso porque a carioca apareceu com o cabelo cacheado no videoclipe de "Muito Calor", em parceria com Ozuna. "Só enrola o cabelo quando sobre o morro", "está fingindo que é negra" e "oportunistista" foram alguns dos comentários feitos pelos internautas. Para contrariá-los, a beladade fez questão de mostrar fotos antigas em que aparece com o cabelo natural. "Quando eu era criança meu cabelo era mais enrolado que esse do vídeo. Eu que meti produto na adolescência e ele mudou para sempre", afirmou. Já sobre as questões de "usar a comunidade para se promover", Anitta também foi categórica. "O único videoclipe meu gravado em uma favela se chama 'Vai Malandra'. Os demais são cliques onde eu fui convidada", justificou.

CRUZADAS

CHARGE DO DIA



Horóscopo

♈ Áries Preze pela diplomacia, já (21/3 a 20/4) que a intolerância provoca dificuldades nas relações devido os interesses distintos. Pratique a colaboração.

♉ Touro Fase de suporte emocional e (21/4 a 20/5) prático vindo dos familiares. Depois de alguns problemas, vem a resolução e a rearmarização da vida.

♊ Gêmeos O intercâmbio de ideias e (21/5 a 20/6) as atuações coletivas estão em alta. As oportunidades são aproveitadas por meio dos amigos e da cumplicidade.

♋ Câncer Com discernimento (21/6 a 22/7) e pragmatismo na rotina e nas finanças, ordene suas questões inacabadas. Preze pela proatividade.

♌ Leão Ao ficar extrovertido, sua (23/7 a 22/8) inteligência e iniciativa se destacam, junto com sua energia de corpo e mente, o que beneficia suas ações.

♍ Virgem A determinação presente (23/8 a 22/9) perante os problemas e a eficiência na atuação lhe trazem revigoramento interno, nesse período.

♎ Libra As interações com as pessoas (23/9 a 22/10) ganham com sua vivacidade e fluidez, o que ajuda nas ações em grupo, que devem se basear na informação.

♏ Escorpião Aumenta o ritmo das ações (23/10 a 21/11) no trabalho. Preze pela coesão entre os planos e a atuação. Cuide do capital, que é o fundamento de sua performance.

♐ Sagitário Aproveite as oportunidades (22/11 a 21/12) de modo energético e determinado e, assim, amplie sua visão de vida. Seus propósitos ganham fôlego.

♑ Capricórnio Você tem mais vigor para (22/12 a 20/1) ultrapassar os impedimentos e dar bases sólidas para sua vida. Lide com as adversidades para acelerar as iniciativas.

♒ Aquário Sua consciência sobre (21/1 a 19/2) os seres humanos se expande, o que melhora a comunicação e as interações com cumplicidade e generosidade.

♓ Peixes Organização e aceleração (20/2 a 20/3) do cotidiano estão presentes, e planejar se faz essencial para ter os dados antes de começar a atuar.

PALAVRAS CRUZADAS DIRETAS

www.coquetel.com.br © Revistas COQUETEL

Carteira de (?) documento	É violado no plágio de uma obra	Esperma (Biol.) Quantidades	Aparelho substituído pelo chuveirinho	Seguidor de um mestre	Planta do deserto Taxa de hotéis	Orelha, em inglês
Falta de limpeza Casa de odaliscas			Mal(?): incômodo Parte do oceano	A da gema do ovo é amarela		Coroa luminosa dos santos
Exame Nacional do Ensino Médio (sigla)	D. Pedro (?) imperador do Brasil	Prova automobilística Descontrolado			Escola Pública (abrev.)	
Deus do Trovão (Mit.)			(?) de cabra, arma do arrombador		Camareira (bras.) (?) aqui: cá está	
O dobro de um Carta do baralho		Oposto de "norte" Símbolo de "renda"	(?) Homem herói (HQ) Emitem (ruído)		Jogo de mesa que utiliza tacos	
Órgão da gestação (Anat.)				Alimento favorito do Plutão (HQ)		
Capital da Grécia Situação crítica (gir.)		Ácido ribonucleico (Biol.)		Entoa a música Exerce atividade	Busca; procura	(?) Araújo, atriz brasileira
Manobra de voo de exibição			O freio que evita derrapagens			Interjeição que exprime dor
Coerturas de circo				Assim, em espanhol		

BANCO 3/abs — asi — ear 4/htoc 5/harém 6/atenas 7/auréola

Susana Naspolini
eu escolho ser feliz
Já nas livrarias! AGIR

Solução

I	S	V	S	V	N	O	T
V	I	C	B	O	B	C	V
V	I	N	I	V	V	I	B
V	I	N	W	H	O		
T	I	S	V	N	E	L	V
O	S	O	U	B	L	I	N
E	I	T	N	S	S	V	
H	E	D	N	S	S	I	O
N	E	D	H	O	H	L	
V	O	I	T	V	H	I	
H	O	C	W	E	N	E	
V	I	S	W	E	N	E	
V	I	C	O	N	O	W	I
E	D	O	I	N	E	D	I
C	B		S				

ESPAÇO da Mulher

QUEM RESPEITA SEU ESPAÇO, MERECE SEU CARINHO.

POLTRONAS EXCLUSIVAS PARA MULHERES

VERDE TRANSPORTES

www.viagemverde.com.br 66 3531-1075 65 3516-7500

DESPECHE SUAS ENCOMENDAS PELA VERDE EXPRESS

Quem é Wesley Moraes, a contratação mais cara da história do Aston Villa?

VOCÊ CONHECE? | Brasileiro nunca jogou profissionalmente no Brasil e estava no Club Brugge, da Bélgica

DA REPORTAGEM

Eslováquia, Bélgica e... Premier League! A maior contratação da história do Aston Villa é brasileiro e pouco conhecido por aqui. Wesley Moraes atuava no Club Brugge antes de se transferir para o time de Birmingham nesta janela de transferência, em negócio que girou em torno de € 25 milhões (R\$ 105 milhões). Mas, afinal, quem é Wesley?

Natural de Juiz de Fora/MG, o centroavante, 22 anos, é uma daquelas clássicas histórias de jogadores que não chegam a jogar profissionalmente no Brasil e tentam a sorte logo cedo no exterior. O primeiro clube do jogador de 1.91m foi o Trencin, da Eslováquia. Depois de uma temporada por lá, o jogador foi para o Club Brugge, da Bélgica, onde virou ídolo. Agora, Wesley realiza o sonho de jogar na Inglaterra, em uma das ligas mais badaladas do planeta.

"Graças a Deus, essa oportunidade chegou. Um passo à frente na minha carreira. Agora, é procurar me adaptar o mais rápido possível e ajudar o Aston Villa com gols. Era um desejo meu de vir jogar na Inglaterra e o Aston Villa me proporcionou isso. Estou muito feliz", disse. A transferência do joga-

dor para os Villans também foi a maior venda da história do futebol belga. Pelo Brugge, o atacante disputou 130 jogos, marcou 38 gols e deu 14 assistências. Foram quatro taças: dois Campeonatos Belgas (2015/2016 e 2017/2018) e duas Supercopas da Bélgica (2016/2017 e 2018/2019). Além disso, Wesley foi eleito duas vezes o melhor jogador jovem da Bélgica, em 2017 e 2018, e virou xodó da torcida. "Foram anos incríveis, os melhores que eu tive até hoje na minha carreira. Eu só tenho a agradecer ao Brugge, à diretoria e aos torcedores pelo tempo que eu passei lá. Conseguimos ser campeões da Supercopa e do Campeonato Belga duas vezes. Existe um carinho imenso da torcida comigo e meu com eles, e isso vai ficar sempre", contou.

RECOMENDAÇÃO

As boas atuações por lá lhe renderam uma carta de recomendação escrita pelo técnico da seleção da Bélgica, Roberto Martínez, indicando o jogador para a organização da Premier League. Agora, o atacante chega a um dos clubes mais tradicionais da Inglaterra, que já foi campeão da Champions League na temporada 1981/1982 (quando o torneio ainda se chamava Copa dos Campe-



FOTO: DIVULGAÇÃO

Wesley Moraes chega ao Aston Villa: ilustre desconhecido

ões) e que tem John Terry, ídolo da seleção inglesa e ex-capitão do Chelsea, como auxiliar-técnico. A pressão por ser a contratação mais cara da equipe, no entanto, não abala o jogador.

"Em todo time que eu

passei, existia pressão. Não tem essa de recorde de transferência. Tem que esquecer o dinheiro e pensar no futebol, porque não é o dinheiro que faz o futebol, e sim o contrário. É um clube tradicional, muito grande e muito orga-

nizado, e espero corresponder dentro de campo", afirmou o centroavante.

Fã de Ronaldo Fenômeno e Balotelli, Wesley começou aos 6 anos no futsal e chegou a fazer testes no Cruzeiro e no Atlético. De-

pois, foi parar nas categorias de base do Itabuna/BA, onde teve boa sequência de jogos, que o fizeram viajar para o outro lado do mundo e assinar o primeiro contrato profissional, aos 17, com o Trencin.

REFORÇO

Flamengo confirma contratação do zagueiro espanhol Pablo Marí

FOTO: DIVULGAÇÃO



Defensor de 25 anos é nome aprovado por Jorge Jesus e assina até dezembro/2022

DA REPORTAGEM

O Flamengo anunciou na manhã desta quinta-feira a contratação do zagueiro espanhol Pablo Marí. O jogador, 25 anos, estava no Manchester City e assinou contrato com o Rubro-Negro até dezembro de 2022. O clube confirmou o acordo em rede social.

A expectativa é que o novo reforço desembarque

no Rio de Janeiro no próximo domingo. No mesmo dia, às 10h, o Rubro-Negro enfrenta o Goiás na retomada do Brasileirão, pela 10ª rodada, no Maracanã. O jogador foi mapeado pelo Centro de Inteligência em Mercado do Flamengo e aprovado pelo técnico Jorge Jesus, que pediu um zagueiro canhoto à diretoria.

Na última temporada, Marí defendeu o Deportivo

La Coruña, da segunda divisão espanhola, e fez 36 de 38 jogos como titular. O jogador encerrou o vínculo que iria até 2020 com o Manchester City.

No entanto, nunca foi aproveitado no time de Pep Guardiola desde que chegou, em 2016. O jogador ainda tem no currículo Mallorca-ESP, Gimnàstic-ESP, Girona-ESP e NAC Breda-HOL.

O Flamengo busca za-

gueiros para o elenco desde dezembro, quando teve Dedé como principal alvo. Na Gávea, o espanhol disputará vaga principalmente com os titulares Rodrigo Caio e Léo Duarte.

No momento, quem joga do lado esquerdo é o camisa 4, que também chegou nesta temporada. Para a posição, o Rubro-Negro conta ainda com Rhodolfo, Thuler, Dantas e Rafael Santos.

GRÊMIO

Renato Gaúcho veta Everton Cebolinha para entrevistas

DA REPORTAGEM

Everton é jogador do Grêmio. E assim permanecerá enquanto não surgir uma proposta suficiente para o clube abrir conversa para vendê-lo. Só que, até lá, o jogador não mais comentará sobre o futuro. Após o empate por 1 a 1 com o Bahia, Renato Gaúcho passou uma determinação à assessoria de imprensa: o Cebolinha está vetado para entrevistas.

Desde o ano passado como protagonista da equipe, o camisa 11 virou o atleta mais cobiçado da Arena. Nesta temporada, a situação permaneceu igual. Para completar, Everton acabou como um dos destaques da seleção brasileira no título da Copa América, como o goleador da competição com três gols. Na última terça, após

reapresentação, o atacante concedeu coletiva. O futuro pautou a sabatina dos jornalistas. Tanto no intervalo quanto ao término do confronto diante do Bahia nesta quarta, Everton voltou a ser interpelado e o tema foi o mesmo. Chegou a dizer que a proposta precisa atender às exigências do Grêmio. Só que Renato não deseja mais que o pupilo fique no epicentro da negociação.

"As propostas precisam chegar e agradar ao clube. Quem está falando que o Everton sairá? Pedi para tirá-lo do foco, das entrevistas. Se ele sair, será normalmente, mas não adianta 15 milhões de euros, 20 milhões de euros, 25 milhões de euros. Propostas podem chegar. Cheguem com uma boa, aí o clube pode conversar", declarou Renato.



FOTO: DIVULGAÇÃO

Muitas perguntas sobre futuro de Everton incomodaram Renato

SANTOS

Sampaoli vê boa chance de venda e prepara equipe sem Jean Mota

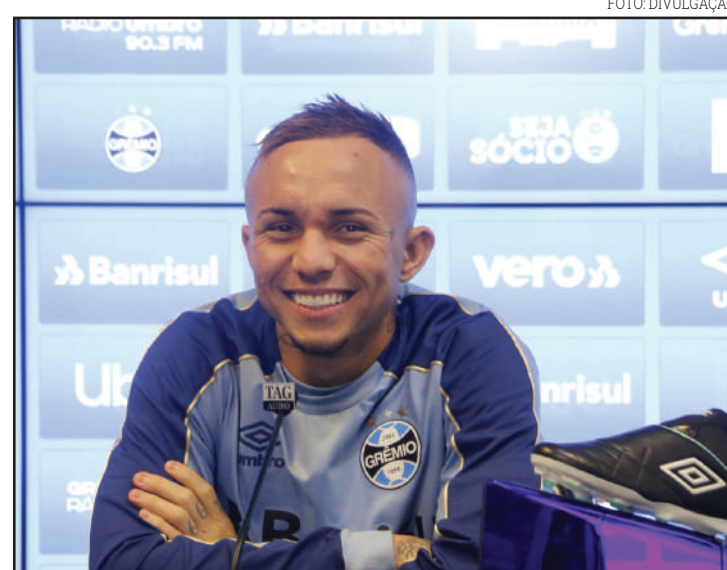
DA REPORTAGEM

O técnico do Santos, Jorge Sampaoli, imagina a saída de Jean Mota nos próximos dias e arma o time sem a presença do meia, destaque no primeiro semestre. O treinador ouviu de membros da diretoria sobre Jean ser quem tem mais chance de ser negociado nessa janela de transferências. Ele é alvo constante do futebol árabe e esteve na mira do Borussia Mönchengladbach, da Ale-

manha, em 2018.

Oficialmente, o Peixe nega qualquer proposta pelo artilheiro do Campeonato Paulista. Nos bastidores, porém, admite opções para o jogador no exterior e prevê novidade em breve. O Alvinegro detém 80% dos direitos econômicos.

Jean Mota tem sido reserva durante toda a pausa no Campeonato Brasileiro por causa da Copa América. Sampaoli prepara o Santos com Carlos Sánchez como

camisa 10, com Sasha e Marinho pelas pontas e Uribe na frente. Cueva e Evandro também podem ser armadores. Além de Jean, Lucas Veríssimo e Eduardo Sasha são vistos como grandes ativos de mercado pelo Peixe. Veríssimo, porém, só sairia com uma proposta de 10 milhões de euros (R\$ 43 mi) e Sasha tem 50% dos direitos econômicos ligados ao Internacional, então a oferta teria de ser alta para o "sim" do Alvinegro.



FOTO: DIVULGAÇÃO

Santos deve negociar Jean Mota

Iluminare cresce e se consagra como oportunidade de negócios

ARQUITETURA E INTERIORES | Mostra reúne arquitetura, tendências, cultura e experiências para atender públicos diferenciados

ASSESSORIA
DE IMPRENSA

FOTO: DIVULGAÇÃO

A empresária Val Araújo realizou a primeira edição da Iluminare dentro de sua loja, em um espaço suficiente para atender apenas a um público reduzido. Hoje, a mostra de arquitetura e interiores cresceu e, neste ano, em sua sexta edição, amplia o leque de opções. Os tradicionais espaços decorados seguem presentes, mas o objetivo principal está em proporcionar sensações diferenciadas ao público visitante e gerar oportunidades de negócios.

Após quatro anos sendo realizada em Sinop, a mostra pegou a estrada e foi a Sorriso ano passado. Este ano, a Capital do Nortão recebe novamente a Iluminare em um espaço bastante amplo. De acordo com Val, serão exatos 9.187 m² para a feira.

“Neste espaço estarão ambientes decorados, com empresas e arquitetos de Sinop e região. Profissionais da arquitetura e empresários de Cuiabá estarão presentes prestigiando a mostra e também aproveitando para negociar diretamente com as empresas aqui presentes”.

O tema desse ano é “sensações”, como destaca a empresária. “A mostra quer provocar sensações nos visitantes, muito além dos cinco sentidos. Essas sensações passam pela felicidade, alegria, diversão nos diversos ambientes montados”.

O crescimento da Iluminare demonstra que esta não se trata mais apenas de uma mostra de arquitetura e interiores, e sim uma feira para movimentar a economia local em diversos aspectos. “Os empresários veem como uma oportunidade de negócios, tanto quem expõe quanto quem visita. Os arquitetos e interessados no ramo terão palestras diariamente sobre temas direcionados. A família toda é beneficiada também, porque vamos oferecer atrações culturais diversas e espaço gastronômico. Além disso, as crianças terão um espaço kids”.

A edição 2019 da Iluminare será realizada de 9 a 18 de agosto, no Ghizoni Centro de Eventos, em Sinop.



6ª edição da Iluminare acontece de 9 a 18 de agosto, no Ghizoni, em Sinop

Vendas:



Refeccs
Rede Feminina De Combate Ao Câncer De Sinop



Apresentam:



FEIJO REFECES

2019

Show Nacional com

FERNANDA SALGADO

sáb. 10 de agosto

Garden Hall Eventos



JHOE MAIA



Informações: (66) 9 9927-7292

CURADO
CORRETORA DE SEGUROS
Nosso negócio é seguro! Desde 1987.

Refeccs
Rede Feminina De Combate Ao Câncer De Sinop

Toda verba do evento será destinada para Refeccs Rede feminina de Combate ao Câncer de Sinop/MT.

