

**SINOP**

**TRÊS SÃO PRESOS COM 30 QUILOS DE MACONHA**

Página - 7

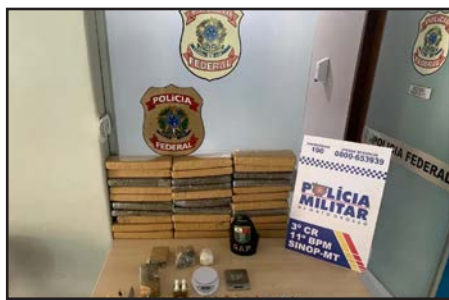

**LANTERNINHAS**

**VEJA QUEM FORAM OS 10 CANDIDATOS MENOS VOTADOS**

Página - 3



**FALTAM 40 DIAS PARA A COPA DO MUNDO NO CATAR!**

# DIÁRIO DO ESTADO

**TERÇA-FEIRA** O JORNAL DIÁRIO DO ESTADO DO MATO GROSSO



Máx 33 | Mín 22



WEBSITE

11 de Outubro de 2022 Ano III - Edição 898 - R\$ 3,00 | Informações: 66 3535-1000 | www.diariodoestadomt.com.br | Fundado em 2019

**SINOP**



## Atendimentos aos MEIs ampliam em 262% em apenas um ano

Como forma de incentivar o microempreendedor, a Secretaria de Desenvolvimento Econômico segue desenvolvendo ações para o Centro de Atendimento Empresarial (CAE). Os serviços ofertados aos usuários têm sido ampliados, foram nomeados mais três agentes de crédito que prestam esses atendimentos, anteriormente a secretaria contava com apenas um agente de crédito.

Página - 7

DIVULGAÇÃO

**Soja (saca 60Kg) Venda**

Sinop.....	R\$ 147,00
Sorriso.....	R\$ 147,00
Lucas R. Verde.....	R\$ 148,00
Nova Mutum.....	R\$ 149,00
Rondonópolis.....	R\$ 152,00

Fonte: IMEA

**Milho (saca 60Kg) Venda**

Sinop.....	R\$ 58,50
Sorriso.....	R\$ 59,00
Lucas R. Verde.....	R\$ 58,80
Nova Mutum.....	R\$ 59,30
Rondonópolis.....	R\$ 60,90

Fonte: IMEA

**Arroz (saca 60Kg) Venda**

Sinop	
Arroz Sequeiro Cultivar Primavera.....	R\$ 125,00
Sorriso	
Arroz Sequeiro Cultivar Primavera.....	R\$ 125,00

Fonte: AGROLINK

**Algodão**

Cuiabá.....	R\$ 122,65
Sorriso.....	R\$ 121,93
Lucas R. Verde.....	R\$ 122,07
Nova Mutum.....	R\$ 122,27
Rondonópolis.....	R\$ 123,13

Fonte: IMEA

**Boi Gordo (Compra comercial)**

Sinop.....	R\$ 250,67
Nova Mutum.....	R\$ 252,50
Rondonópolis.....	R\$ 250,00

Fonte: IMEA

**Índice de preços**

Cesta Básica.....	R\$ 523,60
-------------------	------------

Fonte: IMEA

**Cotações**

**Dólar**  
-0,44%  
R\$ 5,1900

**Bovespa**  
-0,37%  
115.940,64 pts

**Euro**  
-0,80%  
R\$ 5,0363

Selic (13,75% a.a.)  
Salário mínimo R\$ 1.212

## Energia solar: aumento do consumo traz otimismo

O setor de energia solar tem comemorado o aumento da adesão aos sistemas de produção de energia fotovoltaica no Brasil. O país ultrapassou a marca de 19 gigawatts (GW) de potência instalada da fonte solar fotovoltaica. Desse total, 13 GW são de potência instalada em telhados, fachadas e pequenos terrenos e o restante corresponde às usinas de grande porte.

Página - 4



ASSESSORIA

**MUDANÇA DE VIDA**

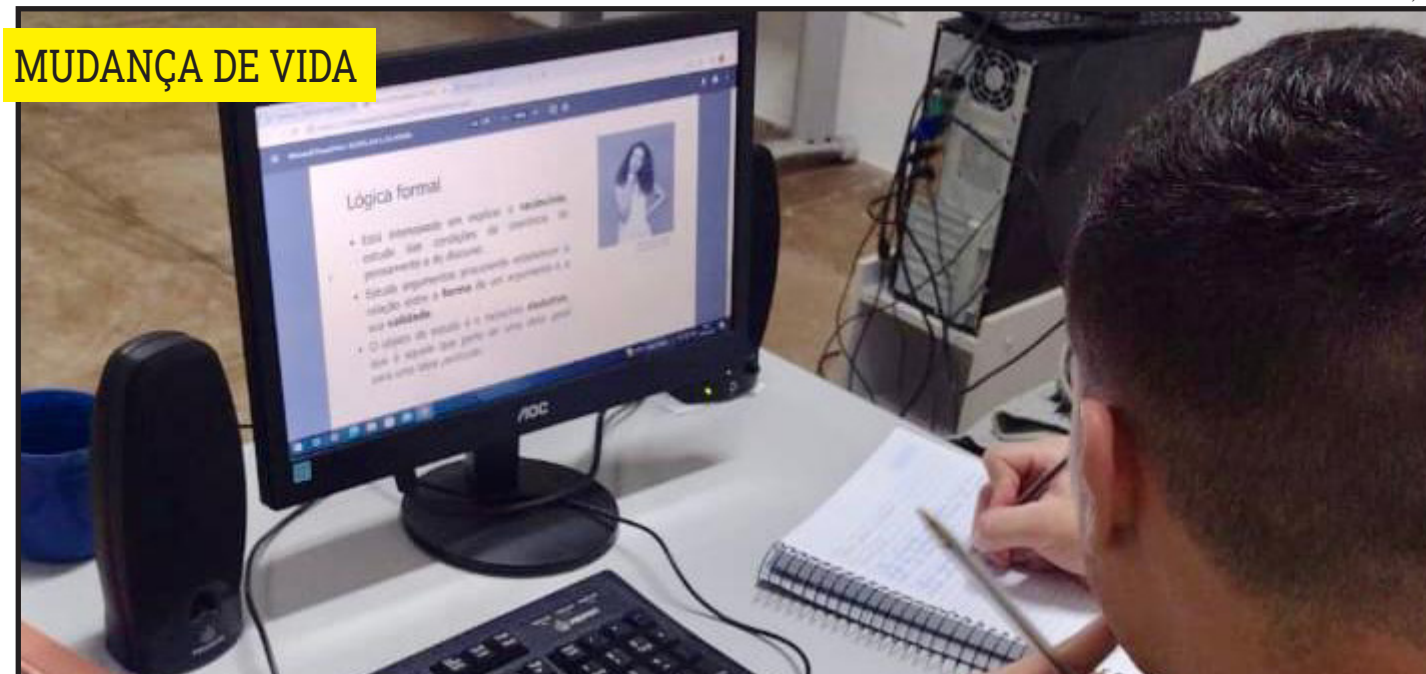

DIVULGAÇÃO

## 1º adolescente ingresso na faculdade

Alex (nome fictício), 19 anos, do Centro de Atendimento Socioeducativo (Case) masculino de Cuiabá, mudou o sentido de sua vida ao garantir o ingresso em uma universidade para o curso de Serviços Jurídicos, Cartórios e Notariais. Ele é o primeiro adolescente de Mato Grosso, em cumprimento de medida socioeducativa, a cursar o ensino superior.

Página - 8

## SÃO PAULO Ceni projeta mudanças no elenco para 2023



DIVULGAÇÃO

Rogério Ceni foi mais claro sobre seu futuro no São Paulo. O treinador admitiu após a derrota para o Botafogo que pretende continuar no clube em 2023, mas voltou a reforçar a necessidade de melhorar o elenco para conquistar títulos. O técnico também saiu em defesa dos atuais jogadores, muito criticados pelos torcedores após a derrota na final da Sul-Americana.

Página - 6

encomendas centro-norte

**ENVIOS EXPRESSOS**

**+150** Norte · Centro Oeste · Sudeste

**LOCALIDADES**

AGILIDADE  
SEGURANÇA  
RAPIDEZ

(65) 3623-2939

(65) 9 9699-3505

www.elogcomendas.com.br



## Editorial

## O fantasma da pólio

São bastante preocupantes os resultados obtidos pela campanha nacional de imunização infantil contra a poliomielite, concluída no dia 30 de setembro.

Iniciada em 9 de agosto, a ação do Ministério da Saúde estava programada para terminar um mês depois. Mas os baixos índices de imunização levaram a pasta a prorrogá-la por mais três semanas.

Mesmo assim, a iniciativa só atingiu pouco mais da metade das crianças menores de 5 anos. Trata-se, portanto, de índice muito abaixo da meta de 95% preconizada pelos epidemiologistas e crucial para impedir a circulação da pólio.

O número geral esconde um quadro regional heterogêneo que indica onde estão os principais gargalos do país. A Paraíba alcançou 86% do público-alvo, por exemplo, mas Roraima chegou a somente 23%.

Provocada por um vírus que se aloja no sistema nervoso central, a poliomielite é uma doença altamente contagiosa, que nas suas formas mais graves causa a paralisia permanente dos membros.

O último caso registrado no Brasil remonta a 1989, e em 1994 a Organização Mundial da Saúde conferiu ao país o certificado de erradicação da moléstia. Porém o vírus permanece em circulação na Nigéria, no Paquistão e no Afeganistão.

A única maneira de evitar a volta da pólio no Brasil é manter elevado o percentual de crianças imunizadas. Acontece que, desde 2015, esse número só regride por aqui.

Naquele ano, a taxa se encontrava no sólido patamar de 98,2%. Caiu no ano seguinte para 84,4% e, em 2020, mingou para 75,9%. Em 2021, no pior ano da pandemia, desabou para alarmantes 67%.

Não à toa, o Brasil foi incluído pela Organização Pan-Americana de Saúde —ao lado de República Dominicana, Haiti e Peru— no rol de países que correm risco muito alto de reintrodução da poliomielite.

Especialistas veem uma conjunção de fatores por trás do declínio: do relaxamento da população diante da ausência de casos até a complexidade do calendário vacinal, para não falar da possível influência do negacionismo antivax.

Diante disso, compete ao Estado, em especial o governo federal, no mínimo divulgar de modo amplo e convincente, a pais e responsáveis, informações a respeito da imunização. Talvez a mensagem mais relevante neste momento seja a de que, apesar do fim da campanha nacional, a vacinação contra a pólio segue ocorrendo em todos os postos de saúde do país.

“

Provocada por um vírus que se aloja no sistema nervoso central, a poliomielite é uma doença **altamente contagiosa**, que nas suas formas mais graves causa a paralisia permanente dos membros

”

## Ranking dos Políticos - Facebook



**RANKING POLÍTICO**  
politicoss.org.br

**ESPESSA COM FILHAS SOLTEIRAS DO SENADO SERÁ MANTIDA POR DÉCADAS**

Quase metade delas tem até 50 anos. Só no Senado, custo da pensão vitalícia é de R\$ 35 milhões por ano.

[www.politicoss.org.br](http://www.politicoss.org.br) **RANKING POLÍTICOS**

## IMAGEM DO DIA



Um incêndio atingiu uma empresa de transporte de insumos agrícolas em Sorriso, na tarde de sábado (8). A fumaça densa se espalhou pela cidade e a Defesa Civil emitiu alerta para que os moradores permanecessem em casa com janelas fechadas por causa da possível toxicidade no ar. O prejuízo ainda está sendo avaliado, assim como as causas do fogo. De acordo com o Corpo de Bombeiros, ninguém se feriu e as chamas foram controladas a tempo de não se espalharem para outros armazéns. Por volta das 1h10 de domingo (9), o fogo foi controlado. O combate às chamas contou com uma força-tarefa de 48 pessoas, sendo 34 do Corpo de Bombeiros e 14 voluntários, com apoio de 14 viaturas e três pás-carregadeiras. A transportadora divulgou uma nota informando que o galpão atingido pelo fogo armazenava sementes e não defensivos como foi a primeira suspeita. Informou ainda que conta com uma brigada de incêndio que prestou auxílio aos bombeiros.



## "IGUAL O LULA"

O vice-governador Otaviano Pivetta (Republicanos) postou em seu Instagram um vídeo em que o deputado federal reeleito José Medeiros (PL) acusa o senador Carlos Fávaro (PSD) de mentir ao falar da fome em Mato Grosso. Medeiros se refere à informação dada por Fávaro, durante um encontro com o ex-presidente Lula (PT), de que em Mato Grosso há 600 mil pessoas passando fome. Além de chamar o senador de "mentiroso", Medeiros afirmou que há vagas de emprego e o Auxílio Brasil para ajudar as famílias vulneráveis. "Mentira, tem o Auxílio Brasil. Dá para a pessoa comprar o básico. E se a pessoa arranjar um emprego ganha mais R\$ 200. Não é o passa-fome do Lula, que a pessoa ganhava R\$ 90, não dava para comprar. Ali a pessoa passava fome...", afirmou.

## REUNIÃO COM ELEITOS

No encontro que teve com parte da bancada federal eleita por Mato Grosso, nesta semana, o presidente Jair Bolsonaro (PL) votou a acenar ao agro, onde tem apoio massivo. Ao criticar o adversário Lula (PT), o presidente tocou em um tema que preocupa o setor, que é a chamada "regulação do agro". No campo, o temor é que essa medida em um eventual governo Lula possa tirar sua competitividade dos produtos brasileiros. "Essa Ferrari que temos pela frente temos que dirigir. Tem um lado um com capacete verde e amarelo e outro com capacete vermelho. Quem vai conduzir essa Ferrari? Se quem conduzir for uma pessoa descuidada, ela vai capotar na primeira curva. Esse outro lado falou que vai regular o agro, que vai taxar o agro como a Argentina taxou", disse o presidente.

## REDUÇÃO DA TIRAGEM EM RESPEITO AOS FUNCIONÁRIOS

Em virtude da crise provocada há mais de um ano pelo novo coronavírus, o Diário do Estado MT informa aos seus leitores que seguirá presando pela qualidade da informação neste período, porém, com tiragem menor em respeito, principalmente, aos seus funcionários. Da apuração à distribuição, muita gente está envolvida, e na maior parte do tempo, próximos uns aos outros. Agradecemos a compreensão!



## I.N.T.E.R.L.I.G.A.D.O



POR LEANDRO CARECA

## Posso ajudar?

A internet é, sem dúvidas, a ferramenta mais poderosa no que diz respeito a tornar possível a aproximação de pessoas de todas as partes do planeta. A comunicação, após a popularização da rede mundial de computadores, ganhou possibilidades completamente novas, que fazem, atualmente, parte do nosso dia a dia.

Isso permite uma interação muito mais rápida entre as pessoas, possibilitando, por exemplo, pedir ajuda em caso de dúvidas ou problemas. Não importa onde você esteja, é sempre possível colaborar com alguém.

Só que isso causa alguns problemas: você nunca vai saber se quem está te estendendo a mão tem condições de ajudar, se essa pessoa quer "aprender a ajudar" ou se ela quer só piorar sua situação.

Isso mesmo, meus amigos: nem sempre quem se dispõe a ajudar está, realmente, interessado em fazer isso, e quando está, pode não ser qualificado o suficiente.

Não adianta tentar passar a conversa de que "o que vale é a intenção". Boa intenção é sempre algo positivo, mas não

resolve problema sem a qualificação necessária para encarar o desafio.

Se você resolver pedir ajuda na internet, tenha em mente que nem tudo que aparecer vai, realmente, ser positivo. Esteja preparado para "filtrar" aquilo que chegar até você, identificando o que realmente vai ser útil, o que vai só

fazer perder tempo e o que pode causar prejuízo. Em um mundo cada vez mais globalizado e com pessoas de todos os tipos e com as mais variadas intenções, todo o cuidado é pouco, e um pedido de ajuda pode ser a porta de entrada para criminosos e

estelionatários que, seguramente, vão fazer tudo ficar ainda pior.

**E a gente vai ficando por aqui. Suas opiniões, sugestões e críticas são muito importantes, e você pode entrar em contato pelo fone (66) 99971-6500, pelo e-mail, lsmussi@hotmail.com ou visitar nosso perfil em facebook.com/paginadocareca. Do mais um grande abraço, e até a próxima, se Deus quiser!**



Estar em uma situação difícil já é ruim o suficiente para ter ainda mais problemas. Criminosos, estelionatários e tantos outros estão de olho, procurando a vítima perfeita, e podem muito bem surgir exatamente quando você mais precisa, oferecendo a ajuda que resolveria seu problema. Não descuide, pois o que parece ser a solução de suas dificuldades pode se tornar o início de um pesadelo. Sempre que estiver em situação de vulnerabilidade procure, antes de tudo, a ajuda de alguém de sua confiança, para ajudar a filtrar o que pode ser útil daquilo que só vai tornar a situação ainda pior.

## Tragédia anunciada na floresta



LUCIANO VACARI

Os olhos e os investimentos dos países ricos e do próprio Brasil precisam se voltar para as pessoas da Amazônia, pois é nelas que vivem os verdadeiros guardiões da floresta

A ponte caiu. Não é mentira. No Brasil do século XXI, ainda existem pontes caindo e matando pessoas. São pelo menos quatro mortos confirmados (até o momento em que escrevi este artigo) e 15 desaparecidos no Amazonas após o desabamento de uma ponte sobre o rio Curuçá, no km 25 da BR-319, a 102 km da capital Manaus.

Esta é a única rodovia que liga os estados do Amazonas e Rondônia e por isso mesmo importante via de tráfego de pessoas e mercadorias.

Ao passar pelo local após a queda da ponte a sensação que se tem é de tragédia anunciada. Cinco dias antes do desabamento passei no local, que já apresentava problemas e o trânsito era realizado em sistema de pare e siga. Na volta, a travessia foi de canoa, entre carros e vidas submersas.

Podem parecer insensível falar em desenvolvimento quando há vidas perdidas, famílias em luto. Mas não, é justamente isso que falta na região mais rica em biodiversidade do planeta. Enquanto o mundo clama pela preservação da Amazônia, os povos que vivem na floresta passam fome, sofrem com a falta de infraestrutura, educação e saúde.

O recente levantamento da Rede Brasileira de Pesquisa em Soberania e Segurança Alimentar e Nutricional (Rede PENSSAN), divulgado no começo de setembro, aponta que a região Norte é uma das que mais sofre com a fome.

De acordo com os dados, somente 29,5% da população do Amazonas vive em situação de segurança alimentar e 26% estão em situação grave de insegurança alimentar.

rança alimentar.

Com tantas riquezas e potenciais, é inaceitável condenar aquele povo a viver na miséria. E não se trata de destruir floresta para entrada do agronegócio, mas de políticas públicas e parcerias públicas privadas que promovam o desenvolvimento socioeconômico da região.

Por meio da educação e de investimentos em setores como turismo, agroecologia, manejo florestal, exploração sustentável dos produtos de base florestal, entre outros, é possível gerar renda e dar mais qualidade de vida para as pessoas que vivem lá.

A floresta é um ecossistema vivo, que pode e deve ser explorado de maneira correta para produzir riquezas para quem nela vive. A manutenção da floresta em pé depende disso, pois os crimes ocorrem principalmente onde faltam alimento, educação, saúde e dignidade.

São nestes espaços que surgem oportunidades para desmatamento ilegal, garimpos ilegais, tráfico de drogas, exploração sexual infantil, e todas as mazelas que atingem as populações vulneráveis.

A floresta precisa estar em pé, assim como as pessoas que lá estão. Conservação ambiental só existe, de fato, onde há desenvolvimento socioeconômico.

Os olhos e os investimentos dos países ricos e do próprio Brasil precisam se voltar para as pessoas da Amazônia, pois é nelas que vivem os verdadeiros guardiões da floresta.

## LUCIANO VACARI É GESTOR DE AGRONEGÓCIOS

## EXPEDIENTE

**DIÁRIO DO ESTADO**  
O JORNAL DIÁRIO DO ESTADO DO MATO GROSSO

DIÁRIO DO ESTADO MT GRÁFICA E EDITORA LTDA  
CNPJ: 22.770.157/0001-39

Diário do Estado de Mato Grosso  
SINOP  
Rua dos Angelins, 10 Sala 02 - Jardim das Oliveiras - Sinop-MT  
CEP 78552-442 Caixa Postal 180

CUIABÁ  
Rua dos Angelins, 10 Sala 02 - Jardim das Oliveiras - Sinop-MT  
CEP 78552-442 Caixa Postal 180

Diretor-Geral  
Carlos Oliveira

Diretor de Redação  
Clemerson Mendes

Editor de Política  
Clemerson Mendes

Diagramação e Artes  
Thiago Slovinski

## E-mails

atendimento@diariodoestadomt.com.br  
comercial@diariodoestadomt.com.br  
redacao@diariodoestadomt.com.br

Fone: 66 3535-1000

OS ARTIGOS DE OPINIÃO ASSINADOS POR COLABORADORES SÃO DE RESPONSABILIDADE EXCLUSIVA DE SEUS AUTORES

## ASSINATURAS

Sinop - R\$ 600,00 anual  
Outras cidades - R\$ 800,00 anual

[www.diariodoestadomt.com.br](http://www.diariodoestadomt.com.br)



# Ministério Público alerta empresários por coação

**DE OLHO.** Empresários que ameaçam empregados por escolha de candidatos cometem crimes eleitorais

## DA REPORTAGEM

O Ministério Público Eleitoral (MP Eleitoral), por meio da Procuradoria Regional Eleitoral em Mato Grosso, alerta empregadores e empresários que ameaças de demissão de empregados devido a escolha do candidato à presidência da República, ou coação a votar em determinado candidato são consideradas crimes eleitorais. Coação eleitoral é o crime previsto no artigo 301, e a compra de votos está tipificada no artigo 299, ambos do Código Eleitoral. Para os dois casos, a pena máxima é de 4 anos de reclusão.

O alerta foi feito a partir de inúmeras divulgações e compartilhamentos que chegaram ao MP Eleitoral, tanto em sites de notícias quanto em redes sociais, de trabalhadores denunciando serem vítimas de abuso por parte dos empregadores para que votem em determinado candidato,

ou que estão sendo demitidos ou ameaçados de demissão devido ao voto que fizeram no primeiro turno.

“Essa é uma prática ilegal, é crime eleitoral da mesma forma que compra de votos, pois enseja no uso de grave ameaça para coagir o eleitor a votar ou não votar em determinado candidato. É um verdadeiro abuso de poder econômico por parte dos empresários. O MP Eleitoral está recebendo essas denúncias e irá apurar a responsabilidade em cada uma delas”, alerta o procurador regional Eleitoral Erich Raphael Masson.

Masson ressalta que o voto é secreto e que a escolha feita na urna é democrática e deve ser respeitada por todos, independente da posição que ocupa, seja empregado ou empregador, e do partido que defende. “Todos têm o direito de votar no candidato que julgar melhor, indepen-



FOTO: ASSESSORIA

dente de qualquer coisa. É uma escolha individual e democrática. Impossibilitar que ela seja colocada em prática é considerado crime”, completou o procurador regional Eleitoral.

## COMO

## DENUNCIAR

Aqueles que forem vítimas ou que presenciaram fatos como os citados acima e quiserem denunciar podem fazê-lo tanto pelo site do MPF por meio do MPF Serviços (www.mpf.mp.br/mpfser-

vicos) ou pelo aplicativo, disponível tanto para IOS (App Store) quanto para Android (Google Play). No formulário a ser preenchido, devem ser detalhados os fatos, além do encaminhamento de fotografias, vídeos ou documentos

como provas, e informações sobre o local e a cidade do fato, para agilizar a investigação. A denúncia pode ser anônima ou sigilosa, como o denunciante preferir e deve contar o maior número de detalhes possível.

## Coação eleitoral é o crime previsto no artigo 301

## LANTERNINHAS

# Veja quem foram os dez candidatos menos votados

## DA REPORTAGEM

No último domingo (2) os eleitores mato-grossenses elegeram os nomes para ocupar os cargos de governador, senador, deputado estadual e federal. No entanto, nem todos os candidatos se saíram bem no pleito e acabaram fazendo feio na disputa. O partido Democracia Cristã e o Agir foram os que tiveram maior número de candidaturas entre os dez menos votados para Câmara Federal e Assembleia Legislativa.

Tentando estadual, o candidato Daniel Boca Rica (DC) concorreu sub judge, ou seja, com julgamento pendente no Tribunal Superior Eleitoral (TSE). Ele recebeu apenas 5 votos nas urnas. Daniel não declarou bens e não registrou nenhuma verba recebida, assim como não informou nenhum gasto com sua campanha eleitoral. Outra que concorreu ao estadual sub

judge foi a candidata Luciene Ferreira (DC), que recebeu apenas 9 votos.

Além dela, as candidatas Vanessa Patrícia (Agir) e Thayane Campelo (Agir) também receberam a mesma quantidade de votos, mas estavam com o registro regular na Justiça Eleitoral.

Na disputa a uma cadeira na Assembleia, também chama a atenção a candidatura de Rosiley Nunes (PTB), que recebeu R\$ 25 mil do partido, chegou a gastar R\$ 6.500 com a campanha, mas recebeu apenas 26 votos. Na Câmara Federal, a candidata Kenia Oliveira (DC) foi a menos votada, com apenas 6 votos computados em seu nome. Kenia não declarou bens e não registrou nenhuma verba para campanha. Esta também é a primeira vez que ela tenta se candidatar a um cargo político.

Outra candidatura se destaca é da Pastora Patrícia



FOTO: DIVULGAÇÃO

## Eleitores de Mato Grosso votaram no último domingo

(Pros), que mesmo com o registro indeferido recebeu R\$ 60 mil para sua campanha. A Justiça Eleitoral a candidata registrou que R\$ 50 mil foram

doados pelo União Brasil, outros R\$ 10 mil vieram de duas doações. No entanto, mesmo com o investimento, Patrícia conseguiu apenas 136 votos.

## SINOP

# Prefeitura retira mais de 200 caçambas de lixo dos valetões

## ASSESSORIA DE IMPRENSA

A Prefeitura de Sinop iniciou, nos últimos dias, a limpeza de valas de escoamento de água. Neste momento, as equipes da Secretaria Municipal de Obras e Serviços Urbanos atuam nas avenidas dos Ingás com Flamboyants e Joaquim Socreppa com Itaúbas. Na última semana, os trabalhos foram nas avenidas dos Ingás e Pinheiros, com a retirada de mais de 200 caçambas de entulhos.

Entre os materiais descartados incorretamente nesses locais estão fogões, sofás, colchões e outros, fato que preocupa o secretário de Obras, Remídio Kuntz. “Sinop ainda tem mais de 55 quilômetros de valetões a céu aberto e pedir para a população não jogar lixo nos canteiros, nas avenidas, porque isso vai para a boca de lobo e para as valas. A secretaria de Obras está há mais de cinco meses carpindo valas e agora entrou

com a retroescavadeira”.

O secretário ainda alertou que não jogar lixo nas valas evita uma série de problemas. “Evita alagamentos, dengue e melhora a qualidade de vida, então a secretaria atua em vários setores da cidade. Também há bocas de lobo trancadas, vamos entrar nesse trabalho a partir do dia 20, contratamos um caminhão com uma broca para fazer esse serviço em pontos mais críticos, onde os canos estão trancados”. Além de acarretar problemas, caso o cidadão seja flagrado fazendo o descarte pode ser penalizado com multa. “As pessoas devem fazer o descarte correto desses lixos, não podem jogar em avenidas, valas e áreas institucionais. Pedimos que ajudem a secretaria a manter a cidade limpa e bonita”, acrescentou. Atualmente, a secretaria atua também na colocação de tubos em alguns setores e fechamento de valas. “Finalizamos o Jardim Paulista I e II, estamos



FOTO: MAURÍCIO VICTORINO

## Orienta população sobre descarte correto

na rua João Pedro Moreira de Carvalho, junto com avenida Foz do Iguaçu, colocando tubos de 1,75 metros de espes-

sura, duas carreiras, e no fundo, ligando a Estrada Ruth, aduelas de 2,2 metros cada uma”, completou.

## SORRISO

# Segurança foi fator decisivo para Mendes apoiar Bolsonaro

## DA REPORTAGEM

O governador reeleito Mauro Mendes (União Brasil) afirmou que um dos fatores que o levou a apoiar a reeleição do presidente Jair Bolsonaro (PL) é a garantia de segurança jurídica sobre a propriedade. Segundo ele, o item é fundamental para o Estado que é o maior produtor de alimentos do país.

Em entrevista à Jovem Pan News, o gestor avaliou que o discurso alimentado por parte da esquerda, que flerta com invasão de terras, criaria um ambiente negativo para novos investimentos em Mato Grosso. “Quando a gente tem um presidente que gera essa insegurança, isso afugenta investimentos, cria um clima de tensão. E esse discurso alimentado por uma parte da esquerda é um discurso de 30, 40 anos atrás”, disse. “Alguns defendem uma reforma agrária que deveria ter ocorrido há 60 anos. Hoje, o que o mundo pratica é a competitividade, a tecnologia, e é um modelo que está

dando certo e não pode ser mexido”, acrescentou.

A bandeira do direito à propriedade, segundo Mendes, é constantemente levantada pelo presidente Bolsonaro e está alinhada com Mato Grosso. “O que Mato Grosso faz no agronegócio precisa ser reconhecido e potencializado e precisamos aproveitar essa riqueza e combater as desigualdades. Mas a segurança da propriedade é um pilar importante ao País e isso não pode ser colocado em risco. Nós, em Mato Grosso, temos isso como uma cláusula importante na decisão de apoiar o presidente Bolsonaro”, disse.

Mendes ainda reforçou seu apoio no segundo turno a Bolsonaro e adiantou que irá intensificar o pedido de votos para o presidente. “Como apoiador e governador do meu Estado, vou usar nossa capacidade de influenciar, pedir voto em cada rua, em cada esquina, porque seguramente essas eleições serão muito disputadas no Brasil”, disse.



FOTO: REPRODUÇÃO

ES 2022  
ADADORES PELO PAÍS DEFINEM APOIOS PARA O  
ENDES (MT) REFORÇOU ALIANÇA COM O ATUAL PRESIDE

Declaração dada em entrevista à Jovem Pan News



AGRICULTURA			PECUÁRIA			CONJUNTURA ECONÔMICA			Dólar Comercial		Dólar PTAX		Dólar Turismo		Euro Comercial		Euro x Dólar	
Cotação do dia: 07/10/2022			Cotação do dia: 07/10/2022			Cotação do dia: 03/10/2022			5,1900 -0,44%		5,1941 -0,54%		5,3862 -0,51%		5,0363 -0,80%		0,9705 -0,83%	
SOJA	Rondonópolis	R\$/sc 164,90	BOI	Alto Paraguai	R\$/@ 255,75	Cesta Básica	Cuiabá	R\$ 706,87	Mega-Sena Concurso 2527 (08/10/22)		Quina Concurso 5970 (08/10/22)		Bolsa de Valores   BVSP Bovespa IND		Pontos		Variação	
MILHO	Querência	R\$/sc 63,50	CA	Novo Santo Antônio	R\$/@ 234,13	VBP MT	Mato Grosso	R\$ bi 205,11	08 19 29 38 48 56		13 20 29 38 77		115.940,64		25,62 bi		-0,37%	
ALGODÃO	Nova Mutum	R\$/@ 170,47	LEITE	Oeste	R\$/l 3,52	Emp. Agro	Mato Grosso	347.491	Acumulada: R\$ 8,000,000.00		Acumulada: R\$ 3,500,000.00		Máxima (Dia)		Mínima (Dia)			
FONTE:IMEA.			FONTE:IMEA.			FONTE:IMEA.							116.840,61		115.261,12			
													Última atualização: 10/10/2022 às 17h19					

# Aumento do consumo traz projeções otimistas

**ENERGIA SOLAR.** País supera marca de 19 gigawatts de potência instalada dessa fonte

## DA REPORTAGEM

O setor de energia solar tem comemorado o aumento da adesão aos sistemas de produção de energia fotovoltaica no Brasil. O país ultrapassou a marca de 19 gigawatts (GW) de potência instalada da fonte solar fotovoltaica. Desse total, 13 GW são de potência instalada em telhados, fachadas e pequenos terrenos e o restante corresponde às usinas de grande porte. É um número considerado histórico pelo setor. A título de comparação, a Usina Hidrelétrica de Itaipu gera 14 GW de potência instalada.

O número consolida a fonte solar como a terceira maior geradora de energia no país, atrás apenas das fontes hidrelétricas e eólica. A captação de luz solar por placas fotovoltaicas e a transformação dessa luz em energia representa, hoje, 9,6% da matriz elétrica do país. De janeiro a setembro, houve aumento de 46,1%, com crescimento médio de 1 GW por mês nos últimos 120 dias.

Os dados são da Associação Brasileira de Energia Solar Fotovoltaica

(Absolar). Com base neles, a Confederação Nacional da Indústria (CNI) estima que a capacidade instalada poderá dobrar até o início de 2023. O incentivo, em forma de desconto na tarifa, para consumidores instalarem o sistema em suas casas é uma das razões para a projeção.

De acordo com a Lei 14.300/2022, que institui o marco legal da microgeração e minigeração distribuída, os consumidores que instalarem sistema solar em suas residências e empresas até 2023 pagarão mais barato pela tarifa até 2045. A tarifa será calculada apenas sobre a diferença positiva entre o montante consumido e a soma da energia elétrica injetada no referido mês.

A energia gerada por luz solar é uma energia limpa, que não produz resíduo ou poluição. Segundo a Absolar, esse tipo de energia evitou a emissão de 27,8 milhões de toneladas de CO2 na geração de eletricidade. O custo de instalação, no entanto, não é baixo. Para residências, o preço médio de instalação é de R\$ 25 mil; para indústrias, R\$ 200 mil. O preço vem caindo. De acordo com a

Solstar, empresa do setor, os custos caíram cerca de 44% nos últimos seis anos. Existe ainda um incentivo fiscal, a isenção de Imposto sobre Circulação de Mercadorias e Serviços (ICMS) na venda do kit completo (inversor + módulos). A Solstar destaca ainda a abertura de linhas de crédito para compra de sistemas fotovoltaicos.

## SUSTENTABILIDADE

Para a CNI, as empresas brasileiras têm buscado adotar a agenda sustentável, indo ao encontro do compromisso firmado pelo Brasil para redução de emissões de gases de efeito estufa (GEE) estabelecidas no Acordo de Paris. O compromisso do país é reduzir 37% até 2025 e 50% até 2030.

"Muitas empresas têm investido em projetos de eficiência energética. Isso significa usar menos energia para obter o mesmo resultado, e esse resultado pode ser alcançado por meio de melhorias tecnológicas ou de mudanças na gestão energética das empresas", afirmou o gerente de Meio Ambiente e Sustentabilidade da CNI, Davi Bomtempo.



FOTO: DIVULGAÇÃO

País passou da marca de 19 GW de potência instalada da fonte solar fotovoltaica

## INSUMOS

# Novo ciclo da soja inicia em MT

## DA REPORTAGEM

Um novo ciclo da soja se inicia em Mato Grosso. Antes do plantio, o trabalho começa nas sementeiras. É preciso agilidade na entrega do principal insumo das lavouras, as sementes. Elas são cercadas de cuidados para que germinem e resultem em plantas vigorosas e produtivas.

Segundo o gerente-executivo de sementes de uma sementeira no sudeste do estado, Tiago Antônio Webber, o canteiro produziu e comercializou, cerca de 1,3 milhão de sacas de semente de soja. "A gente se preocupa em entregar para o agricultor sementes com alta qualidade de germinação e vigor, de uma forma que o transporte seja feito no menor tempo possível", disse.

Ele complementa dizendo que várias técnicas são adotadas no plantio para que o produto seja entregue em perfeitas condições. Uma delas é verificar se o

caminhão tem perfil para poder transportar a carga. Após a escolha do veículo de transporte os sacos com os grãos são enviados entre lâminas de papelão cobertos por uma manta térmica. Esse processo evita que o produto sofra danos.

Outra sementeira, em Rondonópolis, por outro lado, ressalta a importância do cuidado com a temperatura para beneficiamento das sementes. O diretor de operações agrícolas, Anderson Pletsch, conta que a estrutura foi transferida para um ambiente climatizado, há dois anos. A ideia é fornecer as melhores condições possíveis para as sementes de soja desde o momento que elas saem da lavoura.

"A prática do mercado, consiste em transferir os insumos para uma câmara fria, que é feito cerca de dois meses antes de ser entregue ao produtor", explicou.

O gerente de produção, Ronaldo Tabaldi, relata que a temperatura elevada é um



FOTO: DIVULGAÇÃO

No plantio, várias técnicas são adotadas para manter a qualidade do grão

dos principais fatores que pode comprometer a qualidade dos grãos. "Quando você a tira de um armazém

climatizado e coloca em um barracão a 30°C, ela vai perder a qualidade, por causa da temperatura", ressaltou.

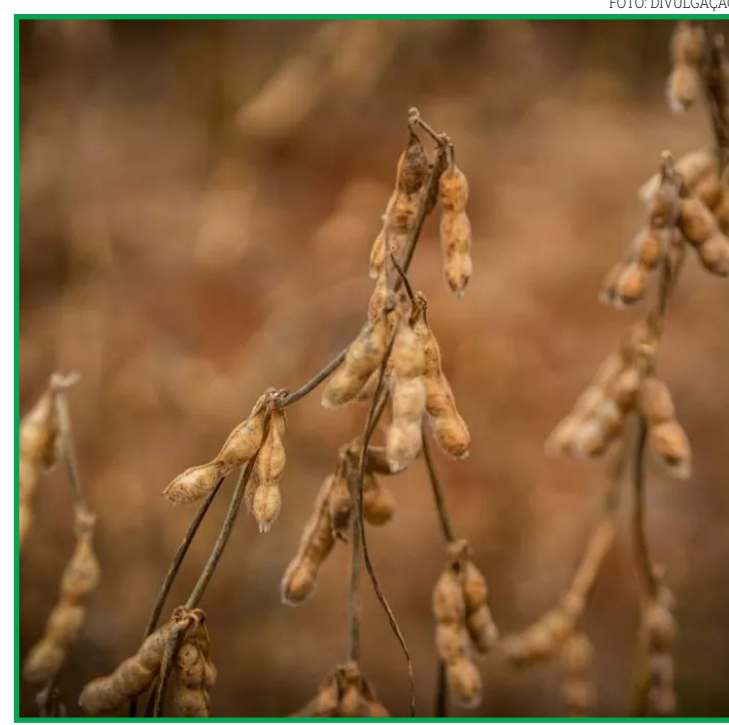
## MOTIVOS

# Juros altos e combustíveis explicam queda da inflação

## AGÊNCIA BRASIL

Pelo terceiro mês seguido, o Brasil deverá registrar inflação negativa. Se as expectativas dos analistas de mercado se cumprirem, o Índice Nacional de Preços ao Consumidor Amplo (IPCA) deverá ficar em -0,19% em setembro, conforme a última edição do boletim Focus, pesquisa semanal do Banco Central (BC) com instituições financeiras.

As estatísticas oficiais do Instituto Brasileiro de Geografia e Estatística (IBGE) só sairão nesta terça (11). Segundo especialistas, a política monetária antecipada do Banco Central e as quedas dos preços de combustíveis e de energia são os prin-

cipais fatores que fazem o Brasil registrar inflação menor que a média global em 2022.

Segundo André Perfeito, economista-chefe da Necton consultoria, o comportamento da inflação em 2022 é uma combinação da política monetária agressiva e de efeitos externos sobre o preço da gasolina e da energia. "Os dois fatores criaram um cenário mais benigno para a inflação em relação ao ano passado. Existe um efeito acumulado", diz.

Na avaliação do economista, a atuação do BC, que começou a subir a taxa Selic (juros básicos da economia) em março do ano passado não pode ser desprezada. "Os juros altos evitaram que



FOTO: DIVULGAÇÃO

Comportamento de preços em 2023 depende de fatores internos e externos

a alta de preços se disseminasse por mais setores da economia", comenta. "Nesse sentido, o Banco Central

brasileiro foi mais ágil e começou a elevar os juros antes das principais economias do planeta".

## SOJA

# Plantio na região Oeste de Mato Grosso alcança 30,58%

## DA REPORTAGEM

A semeadura da soja 2022/23 em Mato Grosso segue em ritmo acelerado. As sementes atingiram 18,61% dos 11,8 milhões de hectares previstos para o ciclo. Somente na região Oeste os trabalhos já foram concluídos em 30,58% da área.

Os números constam no terceiro acompanhamento de semeadura do Instituto Mato-grossense de Economia Agropecuária (Imea), divulgados na última sexta-feira (7). Na variação semanal, de acordo com o Imea, houve um avanço de 12,32 pontos percentuais em relação à semana passada.

Contudo, ao se comparar com os trabalhos do plantio na mesma época na safra 2021/22 verifica-se que está 1,69 pontos percentuais atrás. Em 2021, entre 16 de setembro e 8 de outu-

bro, 20,31% da área estava plantada.

As regiões Oeste e Médio Norte são as mais adiantadas em Mato Grosso, seguida da Sudeste e Centro-Sul. Somente na Oeste os trabalhos saltaram de 11,3% da área para 30,58% em uma semana. No Médio Norte de 6,57% para 22,72%.

Já no Sudeste do estado, a semeadura avançou de 6,29% para 21,01% na variação semanal, enquanto a centro-sul de 5,93% para 20,19%. O Noroeste e o Norte mato-grossense, conforme o Imea, também tiveram bons resultados na variação semanal no plantio da soja. O Noroeste, por exemplo, saltou de 7,01% para 18,7% da área plantada. No Norte de 4,47% para 11,06%. A região Nordeste é a com o ritmo mais cauteloso. Entre 30 de setembro e 7 de outubro avanço de 2,97% para 4,43%.



FOTO: DIVULGAÇÃO

Semeadura alcançou 18,61% dos 11,8 milhões de hectares destinados para a cultura



CUIDAR DE VOCÊ ESSE É PLANO.



Unimed Norte de Mato Grosso Cooperativa de Trabalho Médico, inscrita no CNPJ/MF sob nº 73.967.065/0001-55, com sede a Rua das Nogueiras, nº 583, na cidade de Sinop, Estado de Mato Grosso, vem por meio desta, e após tentativa frustrada de localização, vem NOTIFICAR os beneficiários abaixo relacionados, a comparecerem na sede desta cooperativa no prazo máximo de (05) cinco dias a contar da data desta publicação, para que possam regularizar suas situações junto a esta empresa. Sendo estes os beneficiários:

CONTRATO	CPF/CNPJ
279002800801000	012.695.541
279002701696000	056.946.999
279002701064500	014.121.851

WILKER EMANUEL DA SILVA 70762707143, CNPJ: 47.802.408/0001-40, torna público que requereu junto a Secretaria de Agricultura e Meio Ambiente de Sorriso - MT - SAMÁ o pedido de Alteração de Razão Social da Licenciamento Ambiental, do processo 2020/0420, para atividades de serviços de manutenção e reparação mecânica de veículos automotores, da empresa WELINGTON TELES PEREIRA BAIOCHO 0310386120, CNPJ: 37.031.383/0001-75, localizado na Avenida Senador Jonas Pinheiro, 1463, Jardim das Oliveiras, Sinop-MT, para WILKER EMANUEL DA SILVA 70762707143, CNPJ: 47.802.408/0001-40.

ERNANI GUIMARÃES DA SILVA, CPF: 405.303.880-49, torna público que requereu junto a Secretaria de Agricultura e Meio Ambiente de Sorriso - MT - SAMÁ, a renovação da Licença de Operação - LO para condomínio predial, residencial e comercial, localizado na Avenida Brasil, Quadra 166-C, Lote 20, número 1405, EDIFÍCIO BARCELONA, Loteamento Gleba Sorriso, município de Sorriso/MT, CEP: 78.890.000. Não foi determinado EIA/RIMA.

A empresa COMERCIO DE MADEIRAS E INDUSTRIA BOM JESUS LTDA (Madeira BOM Jesus), CNPJ: 47.936.506/0001-70, torna ao público que requereu junto a SEMA/MT, a LICENÇA AMBIENTAL SIMPLIFICADA-LAS para a atividade de Serraria Com Desdobramento e Beneficiamento de Madeiras, localizada na Rua Clevelândia, s/n, Lote Industrial 30, Centro de Nova Bandeirantes/MT.

FERNANDO BEDIN, CPF nº 878.995.661-34, torna público que irá requerer a SAMÁ - Secretaria de Agricultura e Meio Ambiente, a Licença Prévia e a Licença de Instalação, para a atividade de armazenagem (grãos), a ser instalada na Rodovia MT 404, na Zona Rural, CEP 78.890-000 no Município de Sorriso/MT

J. A. NAITZEL EIRELI, CNPJ Nº 12.358.249/0001-52, torna público que requereu junto à Secretaria Municipal de Agricultura e Meio Ambiente de Nova Mutum - SAMA/MT as Licenças Ambientais Prévia e de Instalação (LP e LI), para atividades de "Condomínio Vertical Pluri-familiar (apartamentos)" e "Condomínio Vertical Comercial (escritórios)", denominado como EDIFÍCIO TREND PLACE, localizado na rua das Primaveraes, Lote 18, Quadra 71, Centro, neste município. Não foi determinado Estudo de Impacto Ambiental.

CLAUDIMIR CAPITANIO, CPF 266.326.750-34, torna público que requereu à SEMA - Secretaria de Agricultura e Meio Ambiente, Licença Ambiental (Licença por Adesão e Compromisso - LAC), para atividade Recepção, Secagem e Armazenamento de Grãos, localizada na Fazenda Chapadão da Atlântica IV, município de Nova Ubiratã/MT. Não foi determinado EIA/RIMA.

**1º OFÍCIO EXTRAJUDICIAL DE SINOP**  
COMARCA DE SINOP - ESTADO DE MATO GROSSO

**REGISTRO DE IMÓVEIS, TÍTULOS E DOCUMENTOS**

**EDITAL DE LOTEAMENTO**

Aparecida Maria Hartmann, Oficial do Cartório de Registro de Imóveis e Anexos, desta Comarca de Sinop, Estado de Mato Grosso,

Faz saber a todos, quanto o presente Edital virem ou dele tiverem conhecimento que, nos termos do Artigo 18 e seus Parágrafos, da Lei nº 6.766, de 19 de dezembro de 1979, que **CIDADE NOVA EMPREENDIMENTOS SPE LTDA**, pessoa jurídica de direito privado, inscrita no CNPJ sob nº 39.723.133/0001-21, com sede na Rua das Heliconias, nº 33, Sala 201, Setor Comercial, no município de Sinop/MT, por seu representante legal, **REQUEREU** o REGISTRO DO LOTEAMENTO caracterizado como: **"RESIDENCIAL CIDADE NOVA"**, com a área total de 298.580,00m², instalado sobre o imóvel denominado Lote 202/C, Bairro Eunice, no município de Sinop-MT, com a descrição do perímetro constante da Matrícula nº 104.677, devidamente registrada no Cartório do 1º Ofício da Comarca de Sinop, Estado de Mato Grosso, **DEMONSTRATIVO DO PROJETO** - O empreendimento está distribuído em 158.488,77m² de Área de lotes; 91.685,90m² de Área de arruamento; 18.165,46m² de Área institucional; 30.239,77m² de Área Verde. Conforme **Decreto Municipal nº 107/2022**.

E para que ninguém alegue ignorância expediu-se o presente que será publicado por 03 (três) dias consecutivos no Jornal de melhor circulação desta cidade de Sinop/MT. Decorrido o prazo de 15 (quinze) dias corridos contados da data da última publicação, e não havendo impugnação de terceiros, SERÁ FEITO O REGISTRO.

Sinop-MT, 07 de Outubro de 2022.

APARECIDA MARIA HARTMANN - Registradora, conferi e subscrevi o presente.

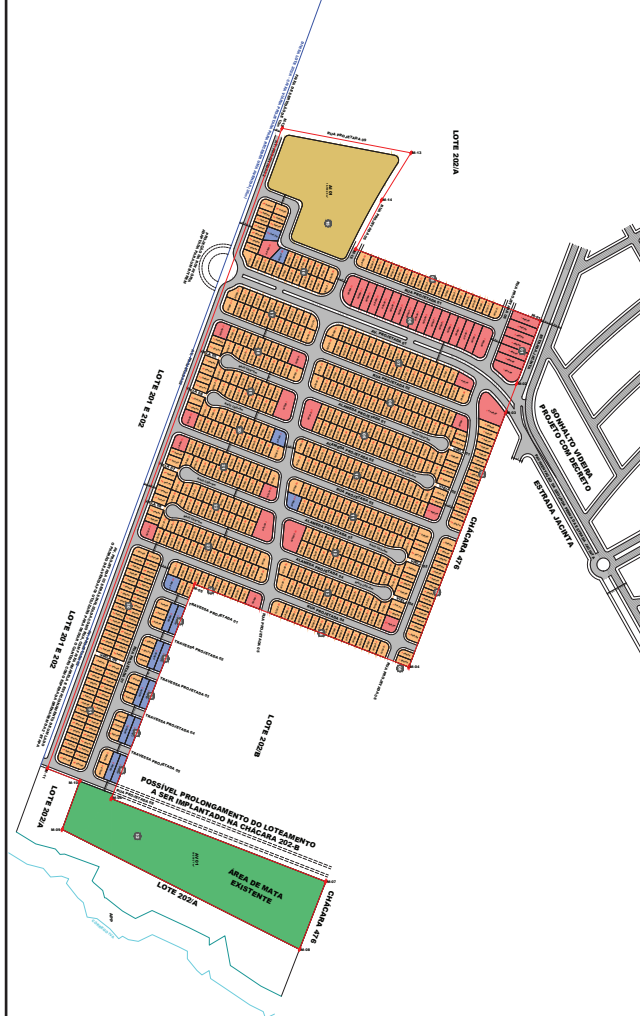

**PREFEITURA MUNICIPAL DE NOVA MUTUM**  
**AVISO DE LICITAÇÃO**  
**TOMADA DE PREÇOS Nº 040/2022**

Objeto: contratação de empresa para reforma e ampliação do SINE - PROCON, conforme planilha orçamentária, cronograma físico financeiro e memorial descritivo que compõe o projeto básico. Data de Abertura: 28 de outubro de 2022. Horário: 14:00 horas. Tipo: Menor preço (global). Edital e anexos: Poderá ser obtido no site <http://www.novamutum.mt.gov.br/publicacoes/licitacoes>, ou pelo email [licitacao@novamutum.mt.gov.br](mailto:licitacao@novamutum.mt.gov.br) e ou telefone \*\*65-3308.5400. Nova Mutum - MT, 10 de outubro de 2022.

Sérgio Vitor Alves Rodrigues  
Presidente da CPL

**PREFEITURA MUNICIPAL DE NOVA MUTUM**  
**AVISO DE LICITAÇÃO**  
**TOMADA DE PREÇOS Nº 041/2022**

Objeto: contratação de empresa para construção do batalhão da força táctica, conforme planilha orçamentária, cronograma físico financeiro e memorial descritivo que compõe o projeto básico. Data de Abertura: 31 de outubro de 2022. Horário: 14:00 horas. Tipo: Menor preço (global). Edital e anexos: Poderá ser obtido no site <http://www.novamutum.mt.gov.br/publicacoes/licitacoes>, ou pelo email [licitacao@novamutum.mt.gov.br](mailto:licitacao@novamutum.mt.gov.br) e ou telefone \*\*65-3308.5400. Nova Mutum - MT, 10 de outubro de 2022.

Sérgio Vitor Alves Rodrigues  
Presidente da CPL

**PREFEITURA MUNICIPAL DE NOVA MUTUM**  
**AVISO DE RETIFICAÇÃO DO RESULTADO DA TOMADA DE PREÇO Nº 030/2022**

O Município de Nova Mutum - MT, pessoa jurídica de direito público, com sede a Avenida Mutum, 1.250 N, Bairro Jardim das Orquídeas, inscrita no CNPJ nº 24.772.162/0001-06, vem através deste RETIFICAR o aviso de resultado da Tomada de Preço n.º 030/2022, publicado no diário do estado de Mato Grosso na dia 05 de outubro de 2022, pág. 05, divulgado na dia 06 de outubro de 2022 e publicado no dia 07 de outubro de 2022 no diário oficial de contas (TCE/MT), ano 11, n.º 2675, pág. 94, conforme descrito: onde se lê: 05 de Setembro de 2022. Leia-se: 05 de outubro de 2022.

Sérgio Vitor Alves Rodrigues  
Presidente da CPL



**PREFEITURA MUNICIPAL DE SANTA CARMEM**  
**AVISO DE LICITAÇÃO**  
**PREGÃO PRESENCIAL Nº 12/2022**  
**SISTEMA DE REGISTRO DE PREÇOS Nº 50/2022**  
**Processo Administrativo Licitatório Nº 530/2022**

A PREFEITURA MUNICIPAL DE SANTA CARMEM comunica a todos os interessados que estará realizando processo licitatório, objetivando a para REGISTRO DE PREÇO, do Tipo MENOR PREÇO POR ITEM para FUTURAS E EVENTUAIS AQUISIÇÕES DE PNEUS NOVOS DE PRIMEIRA LINHA, CAMARAS DE AR E PROTETOR DE PNEU, PARA ATENDER A DEMANDA DAS SECRETARIAS DESTA MUNICÍPIO, conforme descrição no edital. Os interessados em obter o edital deverão solicitar através do e-mail [licitacao@santacarmem.mt.gov.br](mailto:licitacao@santacarmem.mt.gov.br) ou [www.portaldecompraspublicas.com.br](http://www.portaldecompraspublicas.com.br), conformidade com as disposições das Leis Federais nº 8.666/93 e nº 10.520/02, Decreto Municipal nº 039/2009.

O Pregão será operado através do site [www.portaldecompraspublicas.com.br](http://www.portaldecompraspublicas.com.br) O início da sessão pública será às 09h00min (horário de Brasília) do dia 31 de outubro

Santa Carmem, 11 de outubro de 2022.

Maitê Sehnm  
Pregoeira - Portaria nº 110/2022

**PREFEITURA MUNICIPAL DE PEIXOTO DE AZEVEDO**  
**PREGÃO ELETRÔNICO - SRP Nº 030/2022 - RESULTADO**

O Município de Peixoto de Azevedo-MT torna público que na licitação em epígrafe, cujo objeto é "REGISTRO DE PREÇOS PARA FUTURA E EVENTUAL CONTRATAÇÃO DE EMPRESA HABILITADA PARA PRESTAÇÃO DE SERVIÇOS DE CONFEÇÃO DE IMPRESSOS E MATERIAIS GRÁFICOS PARA ATENDER ÀS NECESSIDADES DAS SECRETARIAS MUNICIPAIS DE PEIXOTO DE AZEVEDO/MT, CONFORME TERMO DE REFERÊNCIA". Sagram-se vencedoras as empresas: GRAFICA IGUACU LTDA - ME, inscrita no CNPJ sob o nº 20.949.657/0001-07, com o valor total de R\$ 94.924,50 (noventa e quatro mil, novecentos e vinte quatro reais e cinquenta centavos); COMERCIO E REPRESENTAÇÕES VARDASCA LTDA, inscrita no CNPJ sob o nº 44.120.619/0001-05, com o valor total de R\$ 70.515,70 (setenta mil, quinhentos e quinze reais e setenta centavos); A F GRAFICA EIRELI, inscrita no CNPJ sob o nº 30.657.865/0001-96, com o valor total de R\$ 6.970,20 (seis mil, novecentos e setenta reais e vinte centavos); 4D DESIGNER GRAFICA E EDITORA LTDA, inscrita no CNPJ sob o nº 13.278.238/0001-25, com o valor total de R\$ 12.569,40 (doze mil, quinhentos e sessenta e nove reais e quarenta centavos); F RICIERI PARTICIPAÇÕES EIRELI, inscrita no CNPJ sob o nº 09.168.383/0001-86, com o valor total de R\$ 900,00 (novecentos reais); D.B.A ROZANTI ME, inscrita no CNPJ sob o nº 09.123.098/0001-49, com o valor total de R\$ 189.767,06 (cento e oitenta e nove mil, setecentos e sessenta e sete reais e seis centavos); MASTER SERVIÇOS DE PUBLICIDADES LTDA, inscrita no CNPJ sob o nº 15.654.968/0001-09, com o valor total de R\$ 248.966,80 (duzentos e quarenta e oito mil, novecentos e sessenta e seis reais e oitenta centavos); THIAGO AROUCA ARAUJO 06100142694, inscrita no CNPJ sob o nº 22.522.475/0001-80, com o valor total de R\$ 68.331,60 (sessenta e oito mil, trezentos e trinta e três reais e sessenta centavos); Na fase de habilitação as concorrentes atenderam ao Edital em sua integralidade. Não houve reações contrárias a esta decisão.

Peixoto de Azevedo-MT, 10 de outubro de 2022.

JULIANE SEMENSATE SILVA  
Pregoeira Suplente

**CONSORCIO INTERMUNICIPAL DE SAÚDE DA REGIÃO DO VALE DO PEIXOTO**  
REGIÃO DO "VALE DO PEIXOTO"  
CNPJ: 02.987.71/0001-08  
E-mail: [cisvaledopeixoto@gmail.com](mailto:cisvaledopeixoto@gmail.com)  
Municípios: Matupá, Novo Mundo, Peixoto de Azevedo e Terra Nova do Norte.

**AVISO DE RESULTADO DE LICITAÇÃO**  
**PREGÃO PRESENCIAL - SRP Nº 0017/2022**

O CONSÓRCIO INTERMUNICIPAL DE SAÚDE DA REGIÃO DO VALE DO PEIXOTO, através da Equipe de Pregoeiro, torna público que realizou no dia 07 de outubro de 2022, às 08h e 30min, na Sala de licitações da Casa de Amparo em Cuiabá-MT, o PREGÃO PRESENCIAL SRP Nº 017/2022, cujo objeto é o REGISTRO DE PREÇOS PARA FUTURA E EVENTUAL CONTRATAÇÃO DE PESSOA JURÍDICA HABILITADA PARA O FORNECIMENTO DE GÊNEROS ALIMENTÍCIOS, PRODUTOS DE LIMPEZA, UTENSÍLIOS DE COPA E COZINHA E AFINS, PARA ATENDER AS NECESSIDADES DA CASA DE AMPARO DE CUIABÁ, sob a gestão do Consorcio Intermunicipal de Saúde da Região do Vale do Peixoto, constantes no Termo de Referência, tudo em conformidade com as disposições do edital e seus anexos, que o integram e complementam para todos os efeitos jurídicos legais, conforme EDITAL Nº 031/2022 DO PREGÃO PRESENCIAL SRP Nº 017/2022, onde sagrou-se vencedora a empresa: DISTRIBUIDORA DE ALIMENTOS RIO BRANCO LTDA - EPP, CNPJ Nº 03.362.501/0001-06, ITENS VENCEDORA - 1270, - 133, 326, 6027, 4200, 422, 169, 1272, 1407, 328, 2611, 2612, 424, 6033, 37, 36, 6034, 6035, 6036, 348, 6037, 6038, 350, 6043, 331, 352, 6120, 6045, 7863, 6049, 5305, 6053, 6054, 7864, 1642, 6058, 6061, 6064, 353, 2614, 4207, 355, 356, 2211, 7867, 428, 6080, 6081, 5329, 5330, 6121, 6082, 6084, 2217, 6085, 429, 430, 5337, 360, 4201, 4202, 7445, 1723, 6089, 6096, 7870, 7871, 6098, 565, 7449, 7450, 338, 6107, 6112, 6114, 366, VALOR TOTAL R\$ 437.465,44 (Quatrocentos e Trinta e Sete Mil e Quatrocentos e Sessenta e Cinco Reais e Quarenta e Quatro Centavos), UGOLINI CAMPOS EIRELI - EPP, CNPJ Nº 01.354.498/0001-53, ITENS VENCEDORA - 1271, 6039, 365, VALOR TOTAL R\$ 27.085,00 (Vinte e Sete Mil e Oitenta e Cinco Reais), COMERCIAL LUAR EIRELI - EPP, CNPJ Nº 02.545.557/0001-33, ITENS VENCEDORA - 2610, 6026, 3022, 414, 5287, 340, 7859, 3121, 6032, 1654, 3020, 379, 6044, 6047, 6050, 6052, 6059, 7866, 96, 5312, 6069, 6070, 2613, 391, 3021, 6076, 4205, 358, 359, 2623, 397, 7444, 401, 6088, 6091, 6109, 413, 6108, 6111, VALOR TOTAL R\$ 82.416,62 (Oitenta e Dois Mil e Quatrocentos e Dezesesseis Reais e Sessenta e Dois Centavos), THP MIX COMERCIO E SERVIÇOS LTDA CNPJ Nº 15.337.202/0001-09, ITENS VENCEDORA - 6028, 6046, 519, 6060, 6062, 6067, 4563, 6083, 3024, 6087, 6093, 6094, 7868, 6103, 6104, 6102, 7872, 6106, 6105, 5354, 6056, 7873, 6110, 7876, VALOR TOTAL R\$ 16.763,62 (Dezesseis Mil e Setecentos e Sessenta e Três Reais e Sessenta e Dois Centavos), RAHIA COMERCIO DE SUPRIMENTOS E INFORMÁTICA LTDA CNPJ/CPF Nº 47.169.415/0001-57, ITENS VENCEDORA - 3123, - 95, 6051, 6057, 6065, 6066, 4609, 6079, 1678, 6092, 6095, 6097, 1681, 5348, 5349, 6099, 6100, 6117, 6119, VALOR TOTAL R\$ 14.479,85 (Quatorze Mil e Quatrocentos e Setenta e Nove Reais e Oitenta e Cinco Centavos). Tivemos ainda como Deserto por não haverem proposta os itens, 6030, 6068, 6074, 6086, 6090, 6113, 1244, 6116, 1693, 6115, 7865, 7869, 7874 e 7875. Demais informações poderão ser solicitadas diretamente na sede do Consórcio, localizado na Rua Teotônio Vilela, nº 645, Salas 2 e 3, Bairro Centro, CEP: 78.530-000, fone: (66) 3575-1757, Peixoto de Azevedo/MT, e-mail [cisvaledopeixoto@gmail.com](mailto:cisvaledopeixoto@gmail.com).

Peixoto de Azevedo MT, 07 de outubro de 2022.

LUCAS PONCIANO DA SILVA  
Pregoeiro Oficial do CISVP

Rua Teotônio Vilela, nº 645, Sala 2 e 3, Bairro Centro, CEP: 78.530-000, Fone: (66) 3575-2489  
Peixoto de Azevedo - MT

**PREFEITURA MUNICIPAL DE COLIDER - MT**  
**AVISO DE LICITAÇÃO - PREGÃO ELETRÔNICO Nº 052/2022**

A PREFEITURA MUNICIPAL DE COLIDER/MT, através de seu Pregoeiro, torna público, para conhecimento dos interessados, que realizará licitação na modalidade de PREGÃO em sua forma ELETRÔNICA sob o nº 052/2022; TIPO: Menor Preço por item; OBJETO: AQUISIÇÃO DE MATERIAIS PARA EXECUÇÃO PRÓPRIA DE OBRAS DE ILUMINAÇÃO PÚBLICA EM DIVERSAS VIAS DO MUNICÍPIO DE COLIDER/MT. Sessão de abertura dia 24/10/2022 às 08h30min. (Horário de Brasília/DF); REALIZAÇÃO: Por meio do site [www.portaldecompraspublicas.com.br](http://www.portaldecompraspublicas.com.br); INTEGRA do EDITAL: por meio do site: [www.portaldecompraspublicas.com.br](http://www.portaldecompraspublicas.com.br) e no site da Prefeitura: [www.colider.mt.gov.br](http://www.colider.mt.gov.br) (Ícone: Cidadão - Portal Transparência - Licitações).

Colider/MT, 10 de outubro de 2022

MARCIO ANTONIO DA SILVA  
Pregoeiro Oficial

Publique-se

**PREFEITURA MUNICIPAL DE GENERAL CARNEIRO - MT**  
**AVISO DE RESULTADO PREGÃO ELETRÔNICO Nº 09/2022**  
**Processo Adm: Nº 049/2022**

Objeto: REGISTRO DE PREÇOS PARA FUTURA E EVENTUAL AQUISIÇÃO DE TUBOS DE CONCRETO PLURAL ARMADO PARA ATENDIMENTO A SOLICITAÇÃO DA SECRETARIA MUNICIPAL DE OBRAS, CONFORME ESPECIFICAÇÕES DO ANEXO I - TERMO DE REFERÊNCIA DO EDITAL Empresas vencedoras valor total: R\$275.614,00 (duzentos e setenta e cinco mil e seiscentos e quatorze reais); ARAGUAIA EMPREENDIMENTOS SERVIÇOS E LOCAÇÕES LTDA (07958410000199) com os lotes: 1, 2 e 3 no valor total de R\$275.614,00 (duzentos e setenta e cinco mil e seiscentos e quatorze reais). GENERAL CARNEIRO - MT, 10 de outubro de 2022.

AGLEIDISTELLY ALMEIDA CAPELI LOPES  
CONDUTOR DE PROCESSOS

**JORNALISMO DE QUALIDADE IMPRESSO E ON-LINE**

[www.diariodoestadomt.com.br](http://www.diariodoestadomt.com.br)

**DIÁRIO DO ESTADO**

**Amazônia Seguros**

**Seguros para Agronegócios**

Opções de seguros para sua produção agrícola, equipamentos, propriedade e funcionários.

Solicite mais informações  
Fone: (66) 3531-2152  
Whats: (66) 99205-4072

Todo tipo de seguro a gente faz!

**LOCALIZEI**

Um guia completo de Sinop. Tudo o que você procura a um clique!

Aponte a câmera do seu celular e fale conosco agora:

[www.localizei.com.br](http://www.localizei.com.br)

- Lista digital
- Guia Local
- Agenda Cultural
- Lazer e Turismo

[@localizei\\_sinop](https://www.instagram.com/localizei_sinop)



# Rogério Ceni defende jogadores, mas projeta mudanças no elenco para 2023

**SÃO PAULO.** Técnico volta a destacar a importância de buscar reforços para melhorar o time

FOTO: MARCOS RIBOLLI

## DA REPORTAGEM

Restando oito jogos para o fim do Campeonato Brasileiro, a situação do Cuiabá fica mais delicada a cada rodada. O time patina na tabela de classificação, vive com dificuldades para marcar gols e tem tido fragilidades recentes na defesa, além de problemas extracampo envolvendo medalhões do elenco. Contra o Bragantino, pela 30ª rodada, um pouco de cada tópicos apresentou-se como ingrediente na derrota de virada fora de casa.

Com desfalques na lateral-esquerda, Antônio Oliveira escalou o time novamente com quatro defensores, após seis rodadas seguidas utilizando três zagueiros. Igor Cariús iniciou o confronto, mas se lesionou e deu lugar a João Lucas, improvisado na posição.

Em um desenho tático em 4-3-3, o Cuiabá começou a partida com jogadores de boa dinâmica ofensiva e velocidade pelos lados do campo. Conseguia chegar com perigo na meta do Massa Bruta, mas cedia espaço nas rápidas transições do time mandante. Com três homens no meio-campo e pouca compactação, deixou o Bragantino criar boas oportunidades antes de sofrer o gol.

Aos 34 minutos, Deyverson converteu pênalti sofrido por André Luís para colocar o Dourado à frente. O atacante poderia ter sido o herói auriverde, mas perdeu a melhor oportunidade da equipe após o gol, ao ficar diante de Cleiton e finalizar em cima do goleiro.

A falta de atenção da linha defensiva cuiabana resultou no empate. O Bragantino cobrou rapidamente uma falta na intermediária, João Carlos rebateu nos pés do atacante adversário, que só teve o trabalho de empurrar pro fundo do gol.

Falha coletiva, em um momento do campeonato em que errar pode ser fatal.

No segundo tempo, uma sucessão de erros gerou a virada no Nabi Abi Chedid.

Assim como em outras partidas, o Cuiabá desmoronou depois de ficar atrás no marcador. Antônio Oliveira fez alterações de peças e sistema, mas a equipe pouco criou em busca do empate.

Se até pouco tempo atrás o principal problema auriverde era marcar gols, recentemente o Dourado vem sendo vazado com maior frequência - são oito tentos sofridos em cinco partidas.

Além disso, problemas extracampo afetaram o clu-



Rogério Ceni e jogadores do São Paulo no jogo contra o Botafogo

be às vésperas do confronto válido pela 30ª rodada. O centroavante André Felipe teve seu contrato rescindido e Rodriguinho não foi relacionado para o jogo por motivos disciplinares.

A situação se mostra complicada quando o time precisa somar, no mínimo, doze pontos de 24 em disputa até a 38ª rodada, mas conseguiu apenas onze dos últimos 42 em jogo - duas

vitórias e cinco empates no recorte de 14 duelos.

Na próxima rodada o Cuiabá volta a jogar com o apoio da torcida.

O Auriverde recebe o Flamengo, neste sábado

(8), às 18h, na Arena Pantanal, pela 31ª rodada.

A equipe liderada por Antônio Oliveira tem 30 pontos, e já está distante de times que ocupam a 14ª colocação em diante.

**1º OFÍCIO EXTRAJUDICIAL DE SINOP**  
COMARCA DE SINOP - ESTADO DE MATO GROSSO

**REGISTRO DE IMÓVEIS, TÍTULOS E DOCUMENTOS**

**EDITAL DE NOTIFICAÇÃO EXTRAJUDICIAL**

PROCEDIMENTO DE RETIFICAÇÃO ADMINISTRATIVA NA MATRÍCULA 91.453

O Oficial do Cartório de Registro de Imóveis da Comarca de Sinop/MT, situado na Rua das Nogueiras, 1108 centro, faz saber que: LUIZ CARLOS NUNES, inscrito no CPF nº 032.836.278.60, residente à Estrada Ângela, S/N, bairro Jussara, Sinop/MT, requereu a averbação do Georreferenciamento do Imóvel inscrito na Matrícula nº 91.453 Livro 02, deste Registro Imobiliário, de sua titularidade, denominado LOTE Nº 175, 175/A, 175/B, 175/C, 175/D, 175/E e 175/F, situado na Zona Rural do Município de Sinop/MT, processo nos termos dos artigos 212 e 213 da Lei dos Registros Públicos (LRP: Lei nº 6.015/73). Devido à falta de anuência expressa na planta e/ou memorial descritivo do responsável do imóvel confrontante denominado Lote 176, inscrito na matrícula nº 2.743 do Livro 2, deste Registro Imobiliário, fica a seu titular/responsável OTAVIANO OLAVO PIVETTA, inscrito no CPF nº 274.627.730-15, NOTIFICADO do inteiro teor dos trabalhos técnicos que se encontram arquivados neste serviço registral, podendo, nos termos do artigo 213, impugnar fundamentadamente os referidos trabalhos, no prazo legal de 15 (quinze) dias. O pedido de retificação foi instruído com os documentos enumerados no artigo 213 da Lei dos Registros Públicos, os quais se encontram disponíveis neste serviço registral imobiliário para exame e conhecimento do interessado. Nos termos do artigo 213 da LRP, a falta de impugnação no prazo da notificação resulta na presunção legal de anuência do confrontante ao pedido de retificação de registro. Portanto, as opções que a lei confere ao NOTIFICADO são: 1) impugnar fundamentadamente; 2) anuir expressamente; ou 3) deixar transcorrer o prazo aceitando os trabalhos tacitamente. Esclarece-se, finalmente, que, eventuais falhas que venham a ser provadas no futuro não impedem novo procedimento retificatório nem vinculam a pessoa que anuiu nos presentes trabalhos, estando resguardados seus direitos reais nos termos da legislação civil, exceto nos casos de usucapião (artigo 214, §5º, da LRP). Decorrido o prazo legal sem impugnações, contado da primeira publicação deste edital, que será afixado no lugar de costume e publicado duas vezes, poderá ser deferida a retificação pretendida. Eu, Registradora Interina Aparecida Maria Hartmann, o fiz digitar, conferi e subscrevi.

Sinop/MT, 06 de Outubro de 2.022.

*Aparecida Maria Hartmann*  
Registradora Interina

REGISTRO DE IMÓVEIS, TÍTULOS E DOCUMENTOS - SINOP - MT  
Poder Judiciário do Estado de Mato Grosso  
ATO DE NOTAS E REGISTROS  
Codigo da Serventia: 169  
BUE 96820  
Cod. Abaix) 90  
RS 39,90  
Consulta: www.tjmt.gov.br/brasil

**1º OFÍCIO EXTRAJUDICIAL DE SINOP**  
COMARCA DE SINOP - ESTADO DE MATO GROSSO

**REGISTRO DE IMÓVEIS, TÍTULOS E DOCUMENTOS**

**EDITAL DE NOTIFICAÇÃO EXTRAJUDICIAL**

PROCEDIMENTO DE RETIFICAÇÃO ADMINISTRATIVA NA MATRÍCULA 91.453

O Oficial do Cartório de Registro de Imóveis da Comarca de Sinop/MT, situado na Rua das Nogueiras, 1108 centro, faz saber que: LUIZ CARLOS NUNES, inscrito no CPF nº 032.836.278.60, residente à Estrada Ângela, S/N, bairro Jussara, Sinop/MT, requereu a averbação do Georreferenciamento do Imóvel inscrito na Matrícula nº 91.453 Livro 02, deste Registro Imobiliário, de sua titularidade, denominado LOTE Nº 175, 175/A, 175/B, 175/C, 175/D, 175/E e 175/F, situado na Zona Rural do Município de Sinop/MT, processo nos termos dos artigos 212 e 213 da Lei dos Registros Públicos (LRP: Lei nº 6.015/73). Devido à falta de anuência expressa na planta e/ou memorial descritivo do responsável do imóvel confrontante denominado Lote 174, inscrito na matrícula nº 13.935 do Livro 2, deste Registro Imobiliário, fica a seu titular/responsável empresa PIVETTA HOLDING LTDA-ME, inscrita no CNPJ nº 29.269.587/0001-10, NOTIFICADO do inteiro teor dos trabalhos técnicos que se encontram arquivados neste serviço registral, podendo, nos termos do artigo 213, impugnar fundamentadamente os referidos trabalhos, no prazo legal de 15 (quinze) dias. O pedido de retificação foi instruído com os documentos enumerados no artigo 213 da Lei dos Registros Públicos, os quais se encontram disponíveis neste serviço registral imobiliário para exame e conhecimento do interessado. Nos termos do artigo 213 da LRP, a falta de impugnação no prazo da notificação resulta na presunção legal de anuência do confrontante ao pedido de retificação de registro. Portanto, as opções que a lei confere ao NOTIFICADO são: 1) impugnar fundamentadamente; 2) anuir expressamente; ou 3) deixar transcorrer o prazo aceitando os trabalhos tacitamente. Esclarece-se, finalmente, que, eventuais falhas que venham a ser provadas no futuro não impedem novo procedimento retificatório nem vinculam a pessoa que anuiu nos presentes trabalhos, estando resguardados seus direitos reais nos termos da legislação civil, exceto nos casos de usucapião (artigo 214, §5º, da LRP). Decorrido o prazo legal sem impugnações, contado da primeira publicação deste edital, que será afixado no lugar de costume e publicado duas vezes, poderá ser deferida a retificação pretendida. Eu, Registradora Interina Aparecida Maria Hartmann, o fiz digitar, conferi e subscrevi.

Sinop/MT, 04 de Outubro de 2.022.

*Aparecida Maria Hartmann*  
Registradora Interina

REGISTRO DE IMÓVEIS, TÍTULOS E DOCUMENTOS - SINOP - MT  
Poder Judiciário do Estado de Mato Grosso  
ATO DE NOTAS E REGISTROS  
Codigo da Serventia: 169  
BUE 96820  
Cod. Abaix) 90  
RS 39,90  
Consulta: www.tjmt.gov.br/brasil

**PROJETO INSTALAÇÃO HOMOLOGAÇÃO**

**SUA SOLUÇÃO EM ENERGIA SOLAR**

**FINANCIE 100% DO SEU SISTEMA**

Solicite Orçamento

(66) 98432-7514

**Kit 5.85 Kwp**  
650 kwh/mês  
R\$ 21.900,00

**Kit 9.9 Kwp**  
1.200 kwh/mês  
R\$ 35.490,00

**eLOG** ENVIOS EXPRESSOS +150 LOCALIDADES  
encomendas centro-norte

(65) 3623-2939 (65) 9 9699-3505  
www.etogcomendas.com.br

AGILIDADE SEGURANÇA RAPIDEZ

**LOCALIZEI**

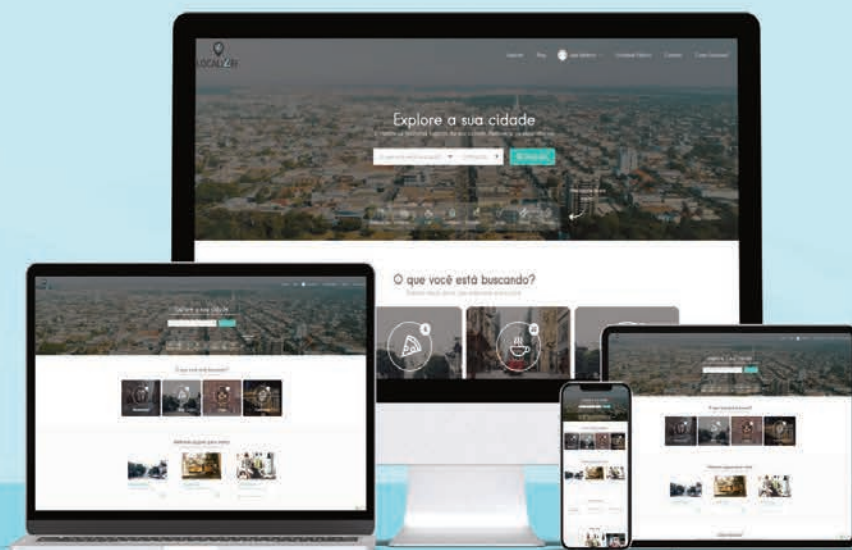

Um guia completo de Sinop. Tudo o que você procura a um clique!

Aponte a câmera do seu celular e fale conosco agora!



[www.localizzei.com.br](http://www.localizzei.com.br)

Lista digital

Guia Local

Agenda Cultural

Lazer e Turismo

@localizzei\_sinop



# Em dois anos, Prefeitura amplia em 262% os atendimentos para MEIs

**SINOP.** No ano de 2021, com a ampliação dos serviços ofertados, o número chegou a um total de 1.073

FOTO: DIVULGAÇÃO

## DA REPORTAGEM

Como forma de incentivar o microempreendedor, a Secretaria de Desenvolvimento Econômico segue desenvolvendo ações para o Centro de Atendimento Empresarial (CAE). Desde o início da gestão, os serviços ofertados aos usuários têm sido ampliados, foram nomeados mais três agentes de crédito que prestam esses atendimentos, anteriormente a secretaria contava com apenas um agente de crédito.

Além dos serviços básicos aos MEIs, como abertura, alterações cadastrais e emissão do Documento de Arrecadação, também passaram a ser realizados serviços como declaração anual e o processo de emissão do alvará via RedeSim.

No ano de 2020, o CAE realizou de janeiro a setembro, 609 atendimentos. Já no ano de 2021, com a ampliação dos serviços ofertados, o número chegou a um total de 1.073, o que representa um crescimento de 76,19% nos atendimentos em relação ao mesmo período do ano anterior.

De janeiro a setembro de 2022, mesmo com três meses para o encerramento do ano, foram feitos 2204 atendimentos, já se tem um aumento de 105% em relação ao mesmo período em 2021, e incríveis 262% em relação a 2020 ao mesmo período de janeiro a setembro daquele ano.

Secretário de Desenvolvimento Econômico, Klayton Gonçalves explica que uma das missões da pasta é impulsionar as empresas. Ele ressalta que além de novos serviços, também foram realizadas palestras, cursos e workshops. "Em parceria com o Sebrae estamos realizando palestras e workshops. É importante destacar que também foi ofere-



São realizados diversos serviços para microempreendedores individuais

cido orientações como a de Linha de Crédito para o fomento de negócios, em parceria com o Desenvolve MT, além das consultorias nas áreas financeira e comercial, gratuitas" pontuou.

O secretário destaca, que a ampliação dos serviços possibilita a orientação para

empresas que já estão em funcionamento. "A equipe orienta até mesmo empresas que não tiveram a abertura realizada aqui, elas também são contempladas e empresas de pequeno porte do município. Uma das missões da pasta é impulsionar as empresas".

O coordenador do CAE, Jefferson Diniz pontua que esses números crescerão ainda mais. "O ano ainda não terminou, e a expectativa é que os números superem o ano passado todo. Sinop é hoje um dos municípios com maior vocação para o empreendedorismo, é polo para outros municí-

pios, com grande potencial logístico, turístico e comercial, e isso faz com que cada vez mais, surjam novas oportunidades no município".

De acordo com dados do compilados pela SEDEC, do Painel do Mapa de Empresas dos Governo Federal, de janeiro a setembro de 2022,

foram abertas 4.051 novas empresas no município, destas 2.993 foram MEIs, um total de 73,88%. Atualmente Sinop conta com 14.844 MEIs abertos. Com o aumento dos números, a expectativa é que o ano de 2022 supere o ano de 2021, no número de abertura de empresas.

## SINOP

# Dois homens e uma mulher são presos com 30 kg de maconha

## DA REPORTAGEM

Dois homens, 23 e 29 anos, e uma mulher, 18, foram presos em flagrante no sábado (8), em Sinop, por tráfico ilícito de drogas com 30 kg de maconha.

A Polícia Militar recebeu informações do setor de inteligência da Polícia Federal sobre suspeitos estarem com grande quantidade de entorpecentes e que a distribuição estava ocorrendo a mando de uma organização criminosa.

Com isso, os policiais foram em busca dos suspeitos e, em determinado momento, flagraram um deles retirando dois sacos pretos de um carro e passando para outro veículo. O segundo carro parou em frente a uma casa no Bairro Jardim das Violetas. Ao ser aberto o porta-malas durante a abordagem, os policiais encontraram 20 tabletes de maconha.

Questionado, o suspeito informou que na casa havia mais entorpecentes.

No local, mais 10 tabletes da mesma substância foram encontrados, além de uma porção grande de cocaína, quatro frascos de óleo canabidiol, balanças de precisão e outros equipamentos usados para o tráfico de drogas, segundo a polícia.

Os três foram encaminhados à sede da Polícia Federal de Sinop, junto com todo o material apreendido.

A polícia investiga o caso.



FOTO: PM/DIVULGAÇÃO

Policiais flagraram o momento em que um deles comercializava as drogas

## JUÍNA

# Rotam e Batalhão Ambiental fecham garimpo ilegal; maquinário apreendido

## DA REPORTAGEM

Policiais militares do Batalhão de Proteção Ambiental e do Batalhão de Rondas Ostensivas Tático Móvel (Rotam) realizaram o fechamento de um garimpo que funcionava de maneira ilegal, na quinta (6) passada, na zona rural de Juína. Na ação policial, foram apreendidas duas escavadeiras hidráulicas.

De acordo com o boletim de ocorrência, as equipes policiais receberam informações de alertas de degradações ambientais, emitidas pelo satélite Planet e repassadas pela Secretaria de Estado de Meio Ambiente (Sema-MT). Os alertas denunciavam uma possível área de exploração ilegal de minério, na zona ru-

ral de Juína.

Os policiais militares se deslocaram até a região indicada e, prontamente, verificaram a veracidade das denúncias. A vegetação nativa estava severamente degradada, além de diversas estradas secundárias criadas de forma descaracterizada.

No local, os policiais militares encontraram duas máquinas escavadeiras hidráulicas, que eram utilizadas para a degradação do local, em virtude da exploração de minério. Diante da situação, as equipes policiais realizaram a apreensão do material encontrado. As equipes conseguiram a identificação do proprietário do local e estão em diligências em busca do suspeito pelo crime ambiental.

## DICA PRA VOCÊ, PROFESSOR!

Que tal ensinar democracia e cidadania para seus alunos? Promova na sua escola a Oficina Legislativa do e-Cidadania. Você se cadastra e recebe plano de ensino e material didático para 5 aulas que vão ajudar a formar cidadãos mais conscientes e participativos.

Saiba mais:  
<http://bit.ly/oficinae-cidadania>

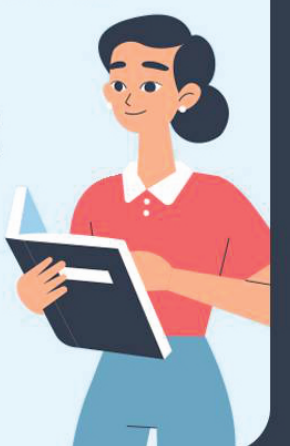

@SenadoFederal



# Sistema Socioeducativo tem primeiro adolescente ingresso na faculdade

**MUDANÇA DE VIDA.** Socioeducativo masculino de Cuiabá conta com 30 jovens matriculados e cursando o ensino fundamental e médio

FOTO: DIVULGAÇÃO

## DA REPORTAGEM

Alex (nome fictício), 19 anos, do Centro de Atendimento Socioeducativo (Case) masculino de Cuiabá, mudou o sentido de sua vida ao garantir o ingresso em uma universidade para o curso de Serviços Jurídicos, Cartórios e Notariais. Ele é o primeiro adolescente de Mato Grosso, em cumprimento de medida socioeducativa, a cursar o ensino superior.

O socioeducando realizou o Exame Nacional do Ensino Médio em 2021 e conquistou uma bolsa de estudos. O curso ocorre na modalidade de Ensino a Distância (EaD), no próprio Case, que conta com um espaço estruturado para proporcionar o ensino nos horários adequados, como se o adolescente estivesse cursando na modalidade presencial.

Estudando há dois meses, o jovem ressalta a importância dessa aprovação na sua vida. "É muito importante esse ensino para mim, pois sinto que não estou parado no tempo e, talvez lá fora, eu não estaria estudando. Quando eu sair tenho certeza que vou continuar os estudos".

A secretária-adjunta de Justiça, Lenice Barbosa, destaca o reflexo positivo que a aprovação na universidade proporciona na vida do jovem,

além do compromisso do atual governo e dos servidores para que isso seja possível.

"Essa aprovação reflete o empenho do socioeducando em mudar a sua vida, bem como todo o compromisso dos servidores, gestores e atual governo com a socioeducação. A educação é o pilar e abre portas", afirma a secretária de Justiça.

Já o diretor do Case masculino de Cuiabá, Urias Dantas, pontua a relevância desse momento de formação do jovem, assim como a expectativa de que essa aprovação seja uma inspiração para os demais socioeducandos da unidade.

"É com grande alegria e satisfação que temos um adolescente da nossa unidade cursando uma faculdade. Essa é a oportunidade de o jovem crescer e mudar de vida. Esperamos que mais adolescentes sintam-se inspirados e sejam inseridos nesse contexto", enfatiza.

## EDUCAÇÃO

Estimular e promover o estudo é um dos objetivos do Case masculino de Cuiabá, que oferta regularmente o ensino aos adolescentes em conflito com a lei. Ao todo, 30 socioeducandos estão matriculados e cursando o ensino fundamental e médio na unidade.

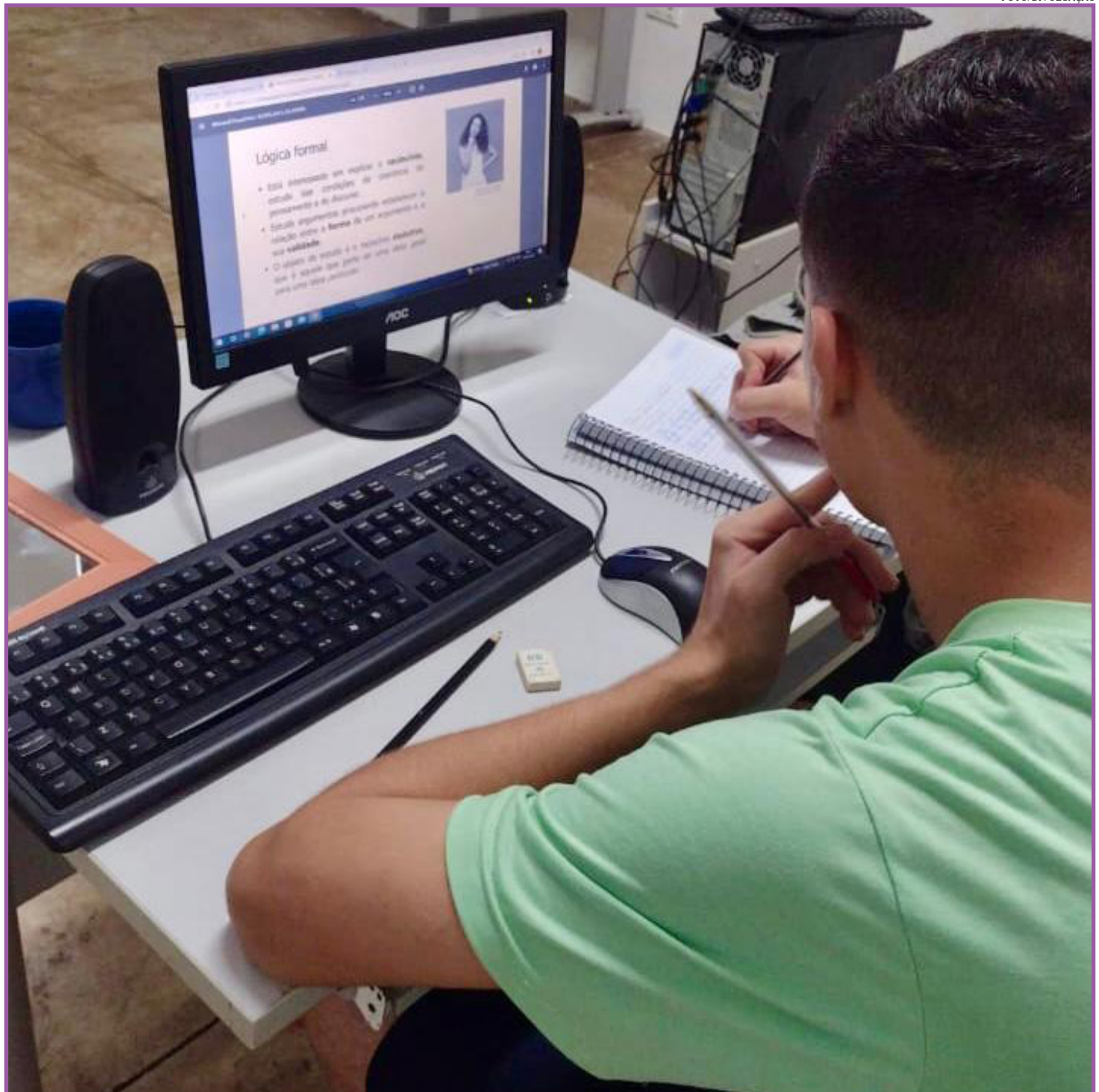

Jovem é o primeiro de MT a ingressar numa faculdade

# Amazônia<sup>®</sup>

Seguros

## Seguros para Agronegócios

Opções de seguros para sua produção agrícola, equipamentos, propriedade e funcionários.

Solicite mais informações  
Fone: (66) 3531-2152  
Whats: (66) 99205-4072

Todo tipo de seguro a gente faz!

O ESTADO DE MATO GROSSO TEM UM NOVO JORNAL

DIÁRIO DO ESTADO

(66) 3535 - 1000

www.diariodoestadomt.com.br

