



DIÁRIO DO ESTADO

QUARTA-FEIRA O JORNAL DIÁRIO DO ESTADO DO MATO GROSSO



Máx 34 | Mín 23



WEBSITE

19 de Outubro de 2022 Ano III - Edição 903 - R\$ 3,00 | Informações: 66 3535-1000 | www.diariodoestadomt.com.br | Fundado em 2019

SORRISO



Chuva e ventos fortes derrubam árvores e destelham residências

A Defesa Civil de Sorriso monitora situação e busca meios de abrandar os estragos causados pela tempestade da tarde de segunda-feira. Muitas árvores caíram, marquises, placas e cobertura de alguns armazéns e empresas foram arrancadas. Contudo, ninguém se feriu e os prejuízos foram apenas materiais.

Página - 7

Quase 52% do algodão exportado era de MT

Mato Grosso enviou para o mercado externo 95,7 mil toneladas de algodão em pluma em setembro. O volume, considerado recorde se comparado aos anos anteriores, equivale a 51,86% das 184.51 mil toneladas exportadas pelo Brasil no nono mês de 2022.

Página - 3



ÂNGELO VARELA

Soja (saca 60Kg) Venda

Sinop.....	R\$ 147,00
Sorriso.....	R\$ 147,00
Lucas R. Verde.....	R\$ 148,00
Nova Mutum.....	R\$ 149,00
Rondonópolis.....	R\$ 152,00

Fonte: IMEA

Milho (saca 60Kg) Venda

Sinop.....	R\$ 58,50
Sorriso.....	R\$ 59,00
Lucas R. Verde.....	R\$ 58,80
Nova Mutum.....	R\$ 59,30
Rondonópolis.....	R\$ 60,90

Fonte: IMEA

Arroz (saca 60Kg) Venda

Sinop	
Arroz Sequeiro Cultivar Primavera.....	R\$ 125,00
Sorriso	
Arroz Sequeiro Cultivar Primavera.....	R\$ 125,00

Fonte: AGROLINK

Algodão

Cuiabá.....	R\$ 122,65
Sorriso.....	R\$ 121,93
Lucas R. Verde.....	R\$ 122,07
Nova Mutum.....	R\$ 122,27
Rondonópolis.....	R\$ 123,13

Fonte: IMEA

Boi Gordo (Compra comercial)

Sinop.....	R\$ 250,67
Nova Mutum.....	R\$ 252,50
Rondonópolis.....	R\$ 250,00

Fonte: IMEA

Índice de preços

Cesta Básica.....	R\$ 523,60
-------------------	------------

Fonte: IMEA

Cotações

Dólar
-0,68%
R\$ 5,2667

Bovespa
+1,08%
114.853,20 pts

Euro
-0,58%
R\$ 5,1855

Selic (13,75% a.a.)
Salário mínimo R\$ 1.212



TREINO E FESTA DA TORCIDA

O Corinthians treinou em clima de jogo a dois dias da final da Copa do Brasil. A grande decisão será nesta quarta, às 20h45, no Maracanã, no Rio de Janeiro. Na segunda, o elenco contou com o apoio da torcida em atividade aberta ao público na Neo Química Arena.

Página - 6

GOVERNO GARANTE Apoio ao IBGE para acelerar coleta de dados do Censo 2022



O Governo de Mato Grosso garantiu apoio ao Instituto Brasileiro de Geografia e Estatística (IBGE) para acelerar o processo de coleta de dados do Censo 2022, iniciado em 1º de agosto.

Página - 8

encomendas centro-norte

ENVIOS EXPRESSOS

+150 Norte · Centro Oeste · Sudeste

LOCALIDADES

AGILIDADE
SEGURANÇA
RAPIDEZ

(65) 3623-2939

(65) 9 9699-3505

www.elogcomendas.com.br

Editorial

Saúde no rótulo

Passaram a vigorar em todo o país as novas normas de padronização para rótulos de bebidas e alimentos industrializados, aprovadas há dois anos pela Agência Nacional de Vigilância Sanitária (Anvisa).

Doravante, tais produtos terão de trazer nas embalagens alertas para a presença excessiva de nutrientes considerados críticos para a saúde, como sódio, gordura saturada e açúcar. Trata-se de iniciativa benéfica para o bem-estar dos brasileiros e já adotada com bons resultados em outros países.

A principal mudança será a inclusão do ícone de uma lupa na parte frontal dos rótulos de bebidas e alimentos cujos teores desses elementos forem superiores aos preconizados pela Anvisa. Também será obrigatório a identificação da presença de açúcares totais e adicionados, bem como a declaração do valor energético e nutricional por 100 g ou 100 ml do produto — a fim de que o consumidor possa comparar de forma simples os diferentes produtos.

Por fim, com o intuito de melhorar a legibilidade do rótulo, a tabela nutricional passará a ter apenas letras pretas sobre um fundo branco, realçando o contraste.

Fornecer informações claras, precisas e completas acerca dos alimentos, como estipula a nova norma, responde não só a um direito básico do cidadão como pode representar um passo importante no combate às doenças relacionadas à má alimentação.

Final, o consumo excessivo de açúcar, sódio e gordura saturada está diretamente associado ao aumento da obesidade e de problemas cardiovasculares (a principal causa de morte no Brasil), além de outras doenças crônicas não transmissíveis, como o diabetes.

De acordo com a Pesquisa Nacional de Saúde, 52% da população adulta apresentava ao menos uma dessas doenças em 2019. Já a obesidade vem crescendo de forma acentuada nas duas últimas décadas. Hoje, 57% dos brasileiros com 18 anos ou mais apresentam sobrepeso, e 22% estão obesos.

Embora as novas regras já estejam valendo para novos produtos, os artigos hoje à venda terão prazo de até três anos para adaptação.

É possível que as mudanças, se plenamente implementadas, venham a contribuir para tornar os alimentos industrializados mais saudáveis. A principal consequência, contudo, será dar aos consumidores a possibilidade de exercer seu direito de escolha de forma mais consciente e informada.

“

Por fim, com o intuito de melhorar a legibilidade do rótulo, a **tabela nutricional** passará a ter apenas letras pretas sobre um fundo branco, realçando o contraste

”

Ranking dos Políticos - Facebook

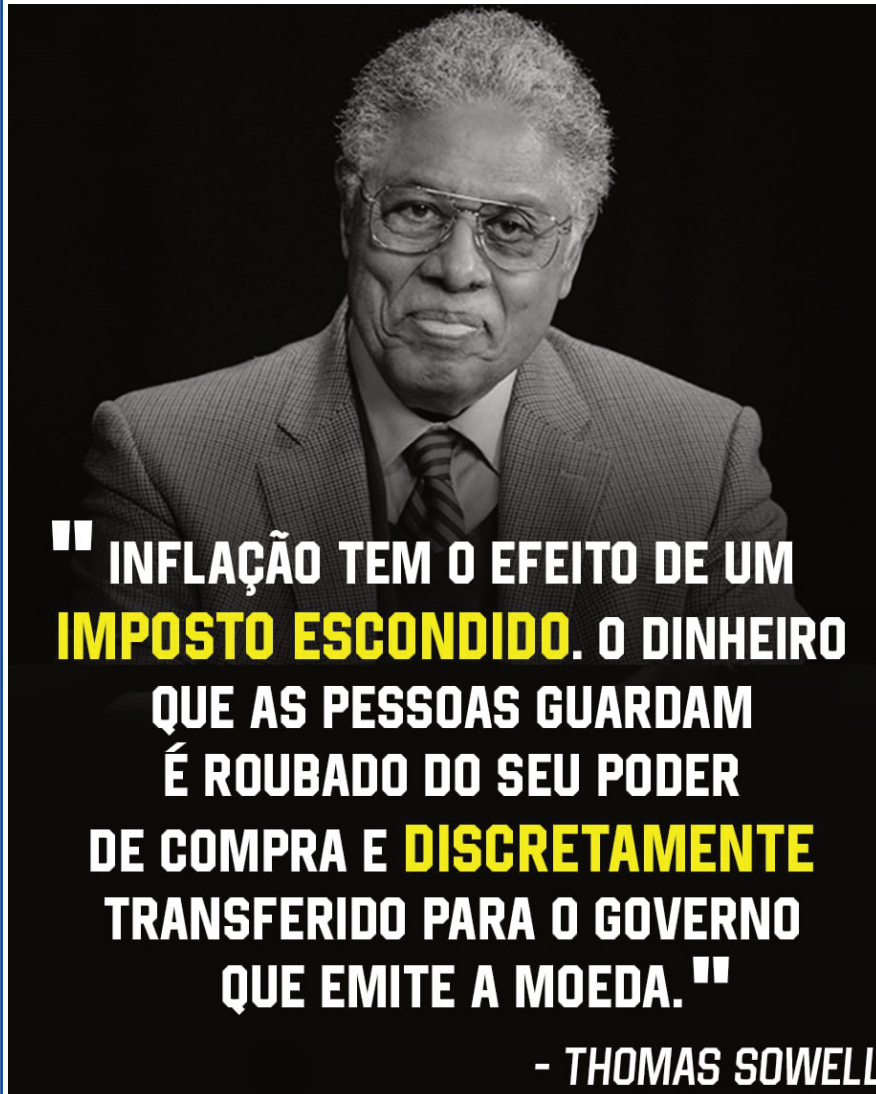

“ INFLAÇÃO TEM O EFEITO DE UM IMPOSTO ESCONDIDO. O DINHEIRO QUE AS PESSOAS GUARDAM É ROUBADO DO SEU PODER DE COMPRA E DISCRETAMENTE TRANSFERIDO PARA O GOVERNO QUE EMITE A MOEDA. ”

- THOMAS SOWELL

IMAGEM DO DIA

Crédito: Divulgação/Só Notícias

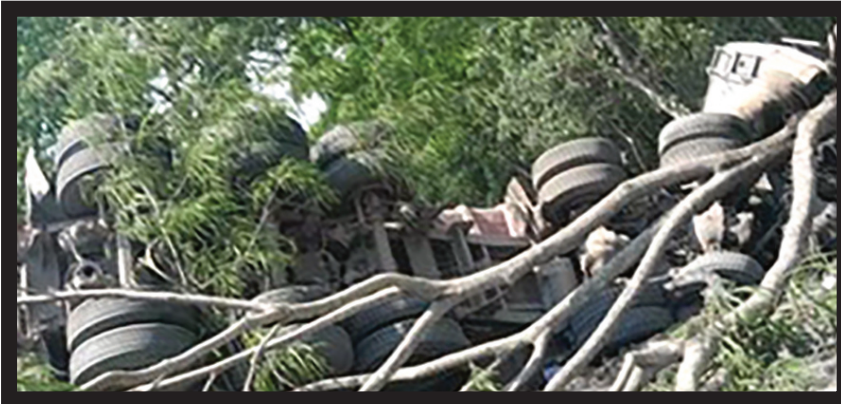

O grave acidente envolvendo os caminhões Iveco, Volvo e um Mercedes Benz, foi registrado na manhã de segunda-feira, na MT-010, a Estrada da Guia, próximo a um condomínio residencial, em Cuiabá. De acordo com a Polícia Militar, os condutores Fábio Lucas de Souza, 42 anos, e Carlos César Rosário, 51, não resistiram e faleceram no local. O motorista do caminhão Mercedes foi encaminhado consciente, ao hospital, pela equipe do SAMU. A principal suspeita: ultrapassagem mal-sucedida.



I.N.T.E.R.L.I.G.A.D.O



POR LEANDRO CARECA

Escondendo o relacionamento

Desde sempre, com as mais variadas justificativas, homens e mulheres tentam esconder seu verdadeiro status de relacionamento. A maioria, evidentemente, omite algum compromisso, para vender uma solteirice inexistente. Outros, menos comuns, afirmam estar se relacionando mesmo sem estar, para afastar possíveis interessados.

Em outros tempos bastava que as pessoas para as quais você passasse a imagem diferente da realidade não conhecessem alguém próximo e estava tudo certo. Com isso era necessário apenas ter cuidados básicos e algum cruzamento de informações para ter grandes chances de sucesso em sua mentira. Hoje, porém, a coisa é bem diferente.

As redes sociais mudaram completamente a forma que nossa imagem é exposta, e não adianta, por mais reservado que você seja, seu perfil vai passar evidências que fazem com que qualquer pessoa desconfie que você está mentindo (ou, na melhor das hipóteses, omitindo alguma coisa).

Em um mundo moderno como o que vivemos é praticamente impossível passar totalmente despercebido. Os olhos

mais atentos se ligam em fotos de perfil, informações publicadas em redes sociais, postagens em dadas especiais e muitos outros “detalhes” que vão mostrando a realidade da pessoa.

Mesmo não tendo rede social, o que é extremamente incomum atualmente, você pode ter fotos e informações publicadas em redes de amigos, o que acaba sendo ainda pior, visto que, nesses casos, não faz ideia do que, como e quando está sendo postado.

Tudo isso só reforça algo que estamos “carecas” de saber: mentir passa longe de ser uma boa ideia e, ao contrário do que muitos pensam, os recursos tecnológicos passam longe de jogar no time do mentiroso. Ser sincero, desde sempre, é o melhor caminho.

E a gente vai ficando por aqui. Suas opiniões, sugestões e críticas são muito importantes, e você pode entrar em contato pelo fone (66) 99971-6500, pelo e-mail, lsmussi@hotmail.com ou visitar nosso perfil em facebook.com/paginadocareca. Do mais um grande abraço, e até a próxima, se Deus quiser!



CLIC FINAL

Muita gente tenta investir tempo na criação de perfis falsos para poder mentir de forma mais tranquila. Existe, inclusive, um comércio nesse sentido, onde perfis falsos, com amigos falsos, são vendidos para quem quer enganar outras pessoas. Mesmo com tudo isso as chances de você deixar algum “rastros” são muito grandes, e sua imagem vai ficar muito mais “arranhada” quando descobriremos que você fez uma manobra desse tamanho para tentar enganar outras pessoas. No fim das contas, não vale a pena.



SEM ESTUDO

O governador Mauro Mendes voltou a criticar a série de cortes de impostos aprovados pelo Congresso Nacional neste ano. Na primeira metade do ano, os congressistas aprovaram lei que limita a alíquota do ICMS sobre combustíveis, energia elétrica e outros em todo o país. Mendes disse que no ano anterior, Mato Grosso já havia cortado os impostos desses setores com base em cálculos e projeções. E que a medida do Congresso não teve estudo e foi meramente eleitoreira. “Estamos sentindo a perda de arrecadação que vai impactar no próximo ano. Tínhamos um planejamento com o corte que fizemos, mas o que Congresso fez foi absolutamente em cima da hora, no corre-corre, sem estudos”, disse.

BOLA FORA

O ex-presidente Lula, candidato ao Palácio do Planalto, virou meme nas redes sociais ao dar uma bola fora, no debate na TV Bandeirantes, na noite de domingo (16): ele disse que concluiu uma ponte iniciada pelo ex-presidente Fernando Henrique Cardoso na divisa de Mato Grosso e Minas Gerais. Como se sabe, os dois estados citados não fazem divisa. “Quando eu tomei posse, em 2003, o Fernando Henrique Cardoso estava fazendo uma ponte. Lá, divisa Minas com Mato Grosso. Eu fui lá inaugurar e fiz justiça com o Fernando Henrique. Disse que era dele”, disse. O vacilo do petista logo virou meme e bombou nas redes sociais.

REDUÇÃO DA TIRAGEM EM RESPEITO AOS FUNCIONÁRIOS

Em virtude da crise provocada há mais de um ano pelo novo coronavírus, o Diário do Estado MT informa aos seus leitores que seguirá presando pela qualidade da informação neste período, porém, com tiragem menor em respeito, principalmente, aos seus funcionários. Da apuração à distribuição, muita gente está envolvida, e na maior parte do tempo, próximos uns aos outros. Agradecemos a compreensão!

A época do “Deus me livre”

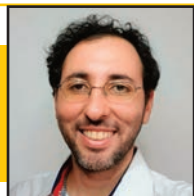

FERNANDO RINGEL

É como o caso de Henrique Meireles e do presidente Fernando Henrique Cardoso **blindando Lula** sobre acusações de risco para a democracia

Enquanto a Nova Zelândia debate a criação de imposto sobre gases e arroto de bois e ovelhas, um russo disse ser astronauta e convenceu uma japonesa a pagar R\$ 160 mil por seu retorno à Terra, para que pudessem se casar.

Provando que este mundo é para profissionais, nesta mesma semana, familiares usaram fogos de artifício durante sepultamento, incendiando cemitério, em Belém.

A piada na internet é que, embora ninguém tenha se ferido, os bombeiros ainda estão contando o número de mortos no cemitério. E tem mais: para quem fica com raiva de motoqueiro fazendo “ran-dan-dan”, em Patos de Minas, um deles tomou um tiro nas nádegas. Por pouco não foi empinar moto no além.

Enfim, o jeito é rir porque este planeta é cheio de ironia e gente complicada, como em Vassouras, Rio de Janeiro, onde alunos foram banidos dos Jogos Universitários de Medicina, por cantar: “Ei, eu sou playboy. Não tenho culpa que seu pai é motoboy”.

O fato ocorreu pouco antes do último dia 10, quando o motoboy, Briner de César Bitencourt, preso na Unidade Penal de Palmas (UPP), Tocantins, morreu exatamente no dia em que seria solto... após provada sua inocência!

Enquanto isso, a Assembleia Legislativa de Goiás decidiu que, além das três semanas de recesso eleitoral, os deputados poderiam emendar também o feriado de Nossa Senhora Aparecida. Pode ser irônico, mas aos que desejam um mundo mais civilizado, resta seguir em frente e não perder a fé... na política.

DEUS LHE PAGUE

Ninguém aguenta mais essas elei-

ções, nem os candidatos. Lula anda tão rouco que poderia ser dublado ou legendado e Bolsonaro, no debate da Band, claramente precisava de uma pastilha para tosse.

Final, já são dois senhores. Mas enquanto um acusava o outro de mentiroso, o brasileiro teve mais uma lição: Sergio Moro, ex-ministro da Justiça de Bolsonaro, que saiu do governo atirando, foi ao debate apoiando... Bolsonaro. Parabéns ao eleitor que perde amigos, ou até mesmo acaba na cadeia por causa de político.

Aparentemente, Moro estava tão “feliz” no debate quanto o presidente ao ver a jornalista Vera Magalhães, mas sua presença foi importante por reforçar o discurso bolsonarista sobre corrupção e segurança pública. É o tipo de apoio que não agrega votos, mas serve como recado para o eleitorado ou o mercado.

É como o caso de Henrique Meireles, ex-Ministro da Fazenda do governo Temer, e do presidente Fernando Henrique Cardoso, pai do Plano Real, blindando Lula sobre acusações de risco para a democracia.

Em uma eleição com poucas ideias, como a maior parte do eleitorado vota em um porque “Deus me livre” do outro, é aí que o apoio de João Amoêdo, um liberal, significa “sangue NOVO” para a candidatura petista.

Por fim, sobram acusações no penúltimo debate desta campanha, mas ninguém esclarece o que vai fazer na economia a partir do ano que vem. Por quê? Simplesmente, porque não se sabe a resposta. E isso também ocorre em boa parte do mundo. Ai, sobre os 600 reais do Auxílio Brasil em 2023, por exemplo, oremos e “que Deus lhe pague”.

FERNANDO RINGEL É JORNALISTA E PROFESSOR UNIVERSITÁRIO

EXPEDIENTE

DIÁRIO DO ESTADO

O JORNAL DIÁRIO DO ESTADO DO MATO GROSSO

DIÁRIO DO ESTADO MT GRÁFICA E EDITORA LTDA
CNPJ: 22.770.157/0001-39

Diário do Estado de Mato Grosso

SINOP
Rua dos Angelins, 10 Sala 02 – Jardim das Oliveiras – Sinop-MT
CEP 78552-442 Caixa Postal 180

CUIABÁ
Rua dos Angelins, 10 Sala 02 – Jardim das Oliveiras – Sinop-MT
CEP 78552-442 Caixa Postal 180

Diretor-Geral
Carlos OliveiraDiretor de Redação
Clemerson MendesEditor de Política
Clemerson MendesDiagramação e Artes
Thiago Slovinski

E-mails

atendimento@diariodoestadomt.com.br

comercial@diariodoestadomt.com.br

redacao@diariodoestadomt.com.br

Fone: 66 3535-1000

OS ARTIGOS DE OPINIÃO ASSINADOS POR COLABORADORES

SÃO DE RESPONSABILIDADE EXCLUSIVA DE SEUS AUTORES

ASSINATURAS

Sinop - R\$ 600,00 anual

Outras cidades - R\$ 800,00 anual



www.diariodoestadomt.com.br

Prefeitura busca acordo para Anel Viário

SORRISO. Eixo Leste do Anel Viário entre a BR- 163 e a MT-242 em Sorriso volta a ser discutido

ASSESSORIA DE IMPRENSA

Ampliar o diálogo com os proprietários de áreas que integram no novo traçado do eixo Leste do Anel Viário entre a BR-163 e MT- 242 (Sorriso | Nova Ubiratã). Foi com essa intenção que o prefeito Ari Lafin, secretários e demais servidores, dialogaram, na manhã desta terça-feira (18 de outubro), com o produtor rural Eloi Bedin e com o representante do Sindicato Rural, Tiago Stefanello.

Ainda em abril, foi finalizado todo o processo de preparação de 41 documentos de autorização para que os proprietários de áreas nesta região concordem com passagem da via em suas terras, definindo assim a faixa de servidão ao longo dos quase 40 quilômetros do trecho.

Além dos dois representantes do agro, também integram o momento de análise o secretário de Governo, Hilton Polesello, que preside a Comissão Pró-Logística; os secretários Claudio Oliveira (Desenvolvimento Econômico), Eduardo Sperotto (Cidade), Marcelo Lincoln (Agricultura e Meio Ambiente), Sérgio Kocová Silva (Fazenda); além do procurador jurídico Daniel Melo e do economista Ed-

nilson Oliveira.

Com a nova opção logística, explicava Ari, ainda em abril, os caminhões pesados devem desafogar o trânsito na região central e o novo traçado também deve, naturalmente, figurar como nova opção para empresas do ramo de máquinas e implementos agrícolas, entre outras do setor.

“Este eixo vai trazer muito mais segurança para o trânsito dentro do perímetro urbano, imprimir mais fluidez ao tráfego dos caminhões, e, a partir da concordância dos proprietários, poderemos já começar a abrir o trecho e manter a estrada no cascalho mesmo até que posamos avançar para sua pavimentação”, adiantou hoje o prefeito.

Ainda em abril, a pavimentação deste trecho estava estimada em cerca de R\$ 40 milhões. Para realizar a empreitada, a Administração Municipal já vinha em negociação com representantes da banca federal, assim como com o Governo do Estado, via Secretaria de Infraestrutura e Logística. À época, havia a sinalização de R\$ 15 milhões oriundos de emendas do deputado Federal Neri Geller e do senador Carlos Fávaro para tal finalidade.



FOTO: GIOVANI OLIVEIRA

Necessidade agora é seguir com a coleta de assinaturas

TAPURAH

MPF pede multa de R\$ 300 mil contra prefeito de MT

DA REPORTAGEM

O Ministério Público Federal (MPF) solicitou à Justiça Eleitoral que a multa contra o prefeito de Tapurah, Carlos Alberto Capeletti (PSD), seja de R\$ 300 mil por dia - e não mais de R\$ 100 mil, caso não se retrate e promova ou realize o sorteio de um carro 0 km aos moradores, se a cidade for a líder do estado em número de votos para Bolsonaro, ou continue compartilhando o vídeo em que falava sobre a realização do evento. A Polícia Federal apura possível compra de votos. O gl não conseguiu contato com o prefeito.

O aumento do valor foi proposto pelo procurador regional eleitoral Erich Raphael Masson, após apresentação de defesa do prefeito, que pediu a extinção da multa sob alegação de que o político se manifestou como cidadão, o que, segundo o denunciante, não é verdade.

“No vídeo, apresenta-se como prefeito de Tapurah e todas as notícias que repercutiram assim o qualificaram. Também incita aos moradores do município que é prefeito para que votem em um único candidato ao cargo de presidente da República, Jair Bolsonaro”, cita o procurador.

Masson também aponta que “o cancelamento do sorteio prometido precisa ser externado a público” e que a retratação é a única maneira de impedir a continuidade do crime eleitoral. No dia 9 de outubro, a Justiça havia mandado que Capeletti apagasse o vídeo, veiculado em redes sociais. Na decisão, o possível sorteio foi apontado como “prática ilegal de propaganda eleitoral” e “inequívoco oferecimento de vantagem a eleitores”.

No vídeo, o prefeito diz que faria um sorteio usando o comprovante de votação dos moradores, caso a cidade atin-



FOTO: DIVULGAÇÃO

Capeletti prometeu sorteio de carro se cidade fosse campeã de votos em Bolsonaro

gisse o primeiro lugar no estado em percentual de votos para o atual presidente. Na ci-

dade, Bolsonaro recebeu 4.751 votos – ou seja, 73,05% do total de votos válidos.

NOVO GOVERNO

Pivetta admite mudanças, mas sem loteamento de cargos

DA REPORTAGEM

O vice-governador de Mato Grosso, Otaviano Pivetta (Republicanos), questionado pela imprensa durante ato pró-Bolsonaro com prefeitos na sede do União Brasil, em Cuiabá, sobre mudanças no staff governamental por conta do segundo mandato, apesar de admitir que ainda não tratou do assunto com o governador Mauro Mendes (União Brasil), afirmou que “o Estado não vai ser loteado”.

“Não tratamos disso ainda, a equipe vem funcionando muito bem. Se tiver alguma mudança deve ser algo pontual. Meu entendimento com o Mauro vem de longa data e é pela administração austera, gastar bem o dinheiro público, e isso nós temos feito. Eu estou satisfeito, me sinto produtivo. Exerço funções importantes no governo, apesar de informais”. Conforme Pivetta, “o Estado não vai ser loteado, não vai ter secretaria para partido político, isso aí é um assunto que já está encerrado.

O governador sempre tratou isso com clareza, com transparência. É muito comum no segundo mandato os governadores entregarem parcelas de governo para partidos políticos, mas isso não é conveniente”, declarou.

Sobre o movimento de prefeitos pró-Bolsonaro, Pivetta foi direto: “entendemos que é preciso o Brasil continuar nessa linha, o presidente Bolsonaro ter um segundo mandato. Por isso colocamos todos os prefeitos para conversar, argumentar o porquê é importante o Brasil continuar nesse ritmo”.

“Nós não dependemos do Governo Federal financeiramente, mas nós dependemos porque somos um pedaço do Brasil. Por isso é importante que o País continue sendo bem governado, continue nesse rumo. Que a política econômica não mude, nós entendemos que a política econômica do Paulo Guedes é a mais adequada para o Brasil”, afirmou.

SINOP

Estrada Adalgisa está com mais de 70% das obras já concluídas

ASSESSORIA DE IMPRENSA

A pavimentação de aproximadamente cinco quilômetros da Estrada Adalgisa, na região da Comunidade Nossa Senhora Aparecida, avançou e cerca de 70% das obras já foram concluídas. Os trabalhos foram lançados no dia 29 de agosto e, desde então, a empresa responsável seguiu em ritmo acelerado, seguindo pedido do prefeito Roberto Dörner. Os serviços fazem parte do Sinop Mais Transformação, maior pacote de obras da história do município, lançado por Dörner em agosto. “É uma obra esperada há anos e agora o asfalto já é realidade. Essa obra transformará a realidade e a vida dos moradores da região, com mais qualidade, mais segurança e muitos outros benefícios”, disse o prefeito. Além da Adalgisa, que está recebendo os trabalhos a partir da rotatória sentido a escola, o executivo também lançou



FOTO: ASSESSORIA

Os serviços fazem parte do Sinop Mais Transformação

em conjunto a pavimentação da Estrada Silvana. O investimento total nas duas é de R\$ 5.932.863,48, sendo 50% do

município e 50% oriundos de convênio com o Governo do Estado, com prazo para conclusão de um ano. Na região,

estão instaladas inúmeras propriedades rurais, escola e um dos pontos turísticos mais visitados de Sinop.



FOTO: MAYKE TOSCANO

Vice acredita que mudanças no secretariado deverá ser pontuais

AGRICULTURA			PECUÁRIA			CONJUNTURA ECONÔMICA			Dólar Comercial		Dólar PTAX		Dólar Turismo		Euro Comercial		Euro x Dólar	
Cotação do dia: 17/10/2022			Cotação do dia: 17/10/2022			Cotação do dia: 03/10/2022			5,2652 -0,71%		5,2697 -0,03%		5,4723 -0,50%		5,1855 -0,58%		0,9843 +0,00%	
SOJA	Matupá	R\$/sc 159,65	BOI	Várzea Grande	R\$/@ 254,00	Cesta Básica	Cuiabá	R\$ 706,87	Mega-Sena		Quina		Bolsa de Valores BVSP Bovespa IND					
MILHO	Alta Floresta	R\$/sc 64,75	CA	Porto Esperidão	R\$/@ 238,50	VBP MT	Mato Grosso	R\$ bi 205,11	Concurso 2529 (15/10/22)		Concurso 5976 (17/10/22)		Pontos	Volume	Máxima (Dia)	Mínima (Dia)	Varição	
ALGODÃO	Cuiabá	R\$/@ 167,25	LEITE	Centro-Sul	R\$/l 2,82	Emp. Agro	Mato Grosso	347.491	03 05 32 56 57 59		08 38 54 61 67		114.980,43	21,20 bi	115.237,54	113.626,63	1,19 %	
FONTE:IMEA.			FONTE:IMEA.			FONTE:IMEA.			Acumulada: R\$ 77,000,000.00		Acumulada: R\$ 15,500,000.00		Última atualização: 18/10/2022 às 16h06					

Quase 52% do algodão exportado pelo Brasil era de Mato Grosso

EM SETEMBRO. Embarques para o exterior somaram 95,1 mil toneladas de algodão

DA REPORTAGEM

Mato Grosso enviou para o mercado externo 95,7 mil toneladas de algodão em pluma em setembro. O volume, considerado recorde se comparado aos anos anteriores, equivale a 51,86% das 184.51 mil toneladas exportadas pelo Brasil no nono mês de 2022.

As 95,7 mil toneladas de plumas exportadas por Mato Grosso em 2022, segundo o Instituto Mato-grossense de Economia Agropecuária (Imea), com base em dados da Secretaria de Comércio Exterior (Secex), ligada ao Ministério da Economia, superam as 76,01 mil toneladas enviadas pelo estado no mesmo mês em 2021 ao mercado externo.

"Esse cenário é reflexo da antecipação da colheita no estado, o que colaborou para o avanço do beneficiamento e, consequentemente, das exportações", diz o Imea.

Apesar de Mato Grosso ser responsável por mais da metade do algodão em

pluma exportado pelo Brasil em setembro de 2022, ao se comparar com o período em 2021 verifica-se que o share do estado diminuiu 2,34 pontos percentuais.

Em setembro de 2021, a pluma embarcada por Mato Grosso representava 54,21% das 140,23 mil toneladas enviadas pelo Brasil ao exterior. A retração, explica o Imea, se deve a outros estados estarem ganhando espaço, como é o caso de Goiás e da Bahia nas exportações.

"Ainda, com a produção dos EUA (principal exportador mundial da pluma) comprometida, devido às adversidades climáticas que afetaram as lavouras do país, a demanda pela pluma brasileira e mato-grossense nesta safra tende a ser intensificada", frisa o instituto.

O Imea destaca ainda que 76,53% da produção total de algodão colhido na safra 2021/22 em Mato Grosso já foi beneficiada, o que pode estimular um avanço das exportações nas próximas semanas.



Volume equivale a 51,86% das 184.51 mil toneladas exportadas

APETITOSO

Porco gigante de 400 kg rende 240 peças de salame

ASSESSORIA DE IMPRENSA

Elefantes, baleias e rinocerontes são exemplos clássicos de animais enormes e de porte impressionante. Contudo, quando bichos normalmente menores se tornam "gigantes", é algo único e raro que sempre temos curiosidade de ver. Esse foi o caso de um porco no Paraguai.

Com apenas dois anos e meio de idade, o suíno alcançou o peso incrível de 406 kg. De tão grande, o animal precisou ser retirado de trator do seu chiqueiro e pendurado no guincho, como mostra a foto. De acordo com

a brasileira Tatiane Mattos, uma das filhas do produtor rural dono da fazenda e do animal, o porco é da raça landrace.

Segundo o Núcleo de Estudos em Produção de Suínos, a raça é conhecida por ser de médio a grande porte. De origem dinamarquesa, é também produzida no Brasil e seu peso máximo ao abate geralmente fica em torno de 300 kg.

A feijoada já está garantida. Após ser carneado, o porco rendeu nada mais, nada menos que 240 peças de salame. A quantidade de salame impressiona e é de deixar muito frigorífico com inveja.



Suíno precisou ser retirado de trator do seu chiqueiro e pendurado no guincho

MILHO

Demanda externa aquecida eleva cotação no Brasil

DA REPORTAGEM

A demanda internacional pelo cereal brasileiro esteve mais aquecida ao longo da semana passada, cenário que elevou os preços nos portos e, consequentemente, no mercado interno.

Segundo pesquisadores do Cepea, o aumento da demanda externa está atrelado principalmente às preocupações com a escalada no conflito entre Rússia e Ucrânia, que poderia atrapalhar as exportações de grãos pelo Mar Negro, e também à colheita nos Estados Unidos, que ainda segue em ritmo inferior ao registrado na temporada passada.

No Brasil, consumidores ainda não apresentaram interesse tão ativo no interior do país frente ao registrado no corredor da ex-

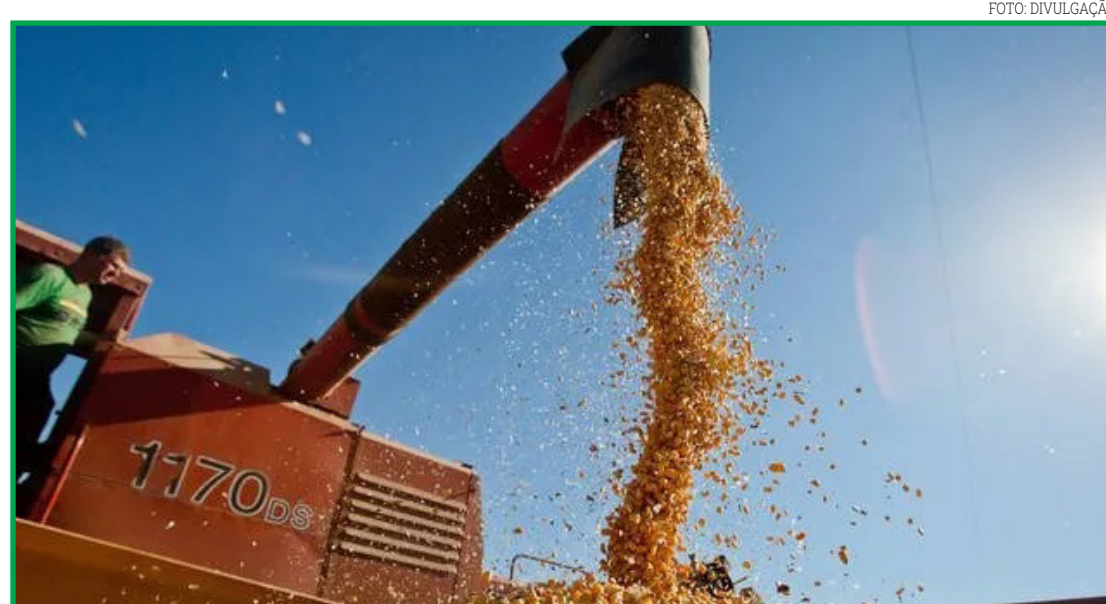

Consumidores ainda não apresentaram interesse tão ativo no interior

portação – boa parte destes demandantes está atenta ao andamento da safra verão e aos estoques de pas-

sagem confortáveis da atual safra.

Já produtores voltaram as atenções aos maiores

valores praticados nos portos, limitando as vendas de grandes volumes no spot nacional.

GASOLINA

Preço nos postos volta a subir após 15 semanas

DA REPORTAGEM

O preço da gasolina nos postos de combustível do país teve alta de 1,47% segundo a pesquisa semanal realizada pela Agência Nacional do Petróleo, Gás Natural e Biocombustíveis (ANP). A última edição do levantamento indicou que o consumidor brasileiro pagou em média R\$ 4,86 por litro na semana de 9 a 15 de outubro.

O aumento foi registrado após 15 semanas de quedas sucessivas, e ocorre após nova alta da gasolina na Refinaria de Maritape, a maior do país sob controle do setor privado. A Acelen, empresa responsável pela sua operação, anunciou no sábado (15) um reajuste de 2%. Ela já havia corrigido os valores 7 dias antes em 9,7%.

Os anúncios da Acelen seguem a tendência das variações no mercado internacional. A cotação do barril de petróleo tipo Brent, que registrou uma forte queda em setembro, chegando a custar US\$ 82, voltou a subir acima dos US\$ 90 neste mês. A alta foi influenciada pela decisão da Organização dos Paí-

ses Exportadores de Petróleo (Opep) de efetuar um profundo corte na produção.

A Petrobras, no entanto, não anuncia mudanças nos preços praticados em suas refinarias há mais de 1 mês. A última alteração foi uma redução de 7% anunciada no início de setembro.

Desde 2016, a Petrobras adota a Política de Preços de Paridade de Importação (PPI), que vincula os preços praticados no país aos que são praticados no mercado internacional. A referência é o barril de petróleo tipo Brent, cotado em dólar.

Com base no PPI, os combustíveis sofreram forte alta no primeiro semestre do ano, o que gerou manifestações de insatisfação do presidente da República, Jair Bolsonaro. Em maio, ele trocou o comando da estatal pela quarta vez durante seu mandato, nomeando Caio Mário Paes de Andrade. Bolsonaro também editou uma medida provisória, posteriormente aprovada no Congresso, desonerando tributos e contribuindo para a queda nos preços dos combustíveis.



Pesquisa é da Agência Nacional do Petróleo e Gás Natural

**PREFEITURA MUNICIPAL DE JUINA/MT
AVISO DE PREGÃO ELETRÔNICO – Nº 052/2022 –
SISTEMA REGISTRO DE PREÇO**

O Município de Juína, através do Pregoeiro nomeado pela Portaria Municipal n.º 4.895/2022, TORNA PÚBLICO, para conhecimento, dos interessados, que fará licitação na modalidade Pregão Eletrônico, do tipo "MENOR PREÇO POR ITEM", REGISTRO DE PREÇO REGISTRO DE PREÇO PARA FUTURA E EVENTUAL AQUISIÇÃO DE 02 (DOIS) VEÍCULOS MICROÔNIBUS ESCOLAR MÍNIMO 34 LUGARES, MAIS 1 (UM) MOTORISTA E 1 (UM) AUXILIAR, MOTOR NO MÍNIMO 152 CV, GARANTIA DE NO MÍNIMO 01 ANO, ZERO KM, DE ACORDO COM TERMO DE CONVÊNIO DE Nº 796/2021, PARA ATENDER AS DEMANDAS DA SECRETARIA MUNICIPAL DE EDUCAÇÃO E CULTURA DE JUINA-MT. Conforme especificações e quantidades discriminadas no Termo de Referência., estando a sessão pública para o dia 07 DE NOVEMBRO DE 2022 ÀS 09:00 HORAS, (Horário de Brasília-DF), onde será presidida pelo Pregoeiro e equipe de apoio, através do endereço eletrônico www.bilcompras.org.br. O Edital poderá ser adquirido no endereço eletrônico acima citado ou pelo site www.juina.mt.gov.br, em transparência, agenda de licitação. Maiores informações e esclarecimentos sobre o certame serão prestados no Departamento de Licitações, situado à Travessa Emmanuel, nº 33N, Centro em Juína/MT, de segunda a sexta-feira, das 07:00 às 11:00 HORAS e das 13:00 às 17:00 horas, ou pelo Telefone: (66) 3566-8302 ou e-mail: licitacao@juina.mt.gov.br. Juína/MT, 18 de outubro de 2022.

**JOSÉ CARLOS DIVINO
Pregoeiro Oficial
Poder Executivo**

**PREFEITURA MUNICIPAL DE JUINA/MT
AVISO DE PREGÃO PRESENCIAL – SRP Nº 086/2022**

O Município de Juína-MT, através de seu Pregoeiro nomeado pela Portaria Municipal n.º 4.895/2022, TORNA PÚBLICO, para conhecimento, dos interessados, que fará licitação na modalidade Pregão Presencial, do tipo "MENOR PREÇO POR ITEM", FUTURA E EVENTUAL AQUISIÇÃO DE MATERIAIS E CONTRATAÇÃO DE SERVIÇOS DE TRANSPORTES COM CAMINHÃO PARA EXECUÇÃO DE OBRA DE EXECUÇÃO DIRETA DE PAVIMENTAÇÃO ASFALTICA E DRENAGEM PLUVIAL EM ATENDIMENTO AO OBJETO DO TERMO DE CONVÊNIO Nº 0456/2022/ SINFRA, NAS SEGUINTE VIAS: RUA REALEZA, RUA JAGUAPITÁ, RUA PEROBAL, RUA PONTAL DO SUL, RUA COLORADO, RUA CAMPO LARGO, RUA SANTA FE E RUA TELÊMACO BORBA – NO BAIRRO MÓDULO 05 – SETOR E, NO MUNICÍPIO DE JUINA-MT, ATENDENDO AS NECESSIDADES DA SECRETARIA MUNICIPAL DE INFRAESTRUTURA, conforme especificações e quantidades discriminadas no Termo de Referência, estando a sessão pública para o dia 04 DE NOVEMBRO DE 2022 ÀS 08:00 HORAS, na sala do Departamento de Licitação da Administração do Município de Juína, situado na Travessa Emmanuel, nº. 33N, Centro. O Edital poderá ser adquirido no endereço acima, das 07:00 às 11:00 horas e das 13:00 horas às 17:00 horas de segunda a sexta-feira ou pelo site www.juina.mt.gov.br, em portal transparência, agenda de licitações. Informações pelo Telefone: (66) 3566-8302 ou e-mail: licitacao@juina.mt.gov.br. Juína-MT, 18 de outubro de 2022.

**JOSÉ CARLOS DIVINO
Pregoeiro Oficial
Poder Executivo**

CUIDAR DE VOCÊ. ESSE É O PLANO.



Unimed Norte de Mato Grosso Cooperativa de Trabalho Médico, inscrita no CNPJ/MF sob nº 73.967.085/0001-55, com sede a Rua das Nogueiras, nº 583, na cidade de Sinop, Estado de Mato Grosso, vem por meio desta, e após tentativa frustrada de localização, vem NOTIFICAR os beneficiários abaixo relacionados, a comparecerem na sede desta cooperativa no prazo máximo de (05) cinco dias a contar da data desta publicação, para que possam regularizar suas situações junto a esta empresa. Sendo estes os beneficiários:

CONTRATO	CPF/CNPJ
279002701340200	248.629.488
279002801022100	042.998.491
279002700848300	929.987.981
279136900003400	066.282.839
279002700588400	004.623.931
279002700606800	535.829.341

CUIDAR DE VOCÊ. ESSE É O PLANO.



Unimed Norte de Mato Grosso Cooperativa de Trabalho Médico, inscrita no CNPJ/MF sob nº 73.967.085/0001-55, com sede a Rua das Nogueiras, nº 583, na cidade de Sinop, Estado de Mato Grosso, vem por meio desta, e após tentativa frustrada de localização, vem NOTIFICAR os beneficiários abaixo relacionados, a comparecerem na sede desta cooperativa no prazo máximo de (05) cinco dias a contar da data desta publicação, para que possam regularizar suas situações junto a esta empresa. Sendo estes os beneficiários:

CONTRATO	CPF/CNPJ
279002800654500	481.680.411
279002700885500	043.525.951
279002701605400	962.134.341
279002800455200	018.921.371
279641000	26.127.348/0001
279275200	32.120.764/0001
279002700530000	039.855.019
279002701183100	042.974.531
279002801020600	019.193.153
279002702017200	019.193.153
279291200	026.609.259/001
279002800635800	040.735.909
279002700799900	024.759.391

O Sr. PAULO SÉRGIO DE ASUNÇÃO, inscrito no CPF sob o nº 716.531.559-49, proprietário da Fazenda São Paulo. Torna público que requere perante a SEMA, Secretaria de Estado e Meio Ambiente do Estado de Mato Grosso, a Licença Prévia (LP) e a Licença de Instalação (LI) para atividade de irrigação nesta propriedade com as seguintes características: Município: Diamantino - MT; Bacia Hidrográfica: Amazônica; Modalidade: Aspersão móvel por pivô central. Captação: Ribeirão Água Verde. Não foi determinado a elaboração de EIA/RIMA;

AULACY PEREIRA OLIVEIRA, CPF 966.278.081-53, torna público que requere junto a Secretaria de Meio Ambiente e Desenvolvimento Sustentável de Sinop/MT, o pedido LP (licença prévia) , LI (licença de instalação) e LO (Licença de Operação) referente ao empreendimento de Condomínio de 02 unidade habitacional, na Rua dos Cambarás, nº 2081, Jard. Novo Estado, Sinop-MT. Não foi Determinado EIA/RIMA (66) 9.9971-1848.

ILONI GRUHN HELDT, CPF nº 902.768.921-00, torna público que requere junto à Secretaria Municipal de Agricultura e Meio Ambiente SAMA/MM de Nova Mutum, a "Alteração de Titularidade" do processo Nº 251/2022 de licenciamento ambiental (LP – licença prévia e LI – licença de instalação), para atividade de "Condomínio Horizontal Plurifamiliar" localizado na Rua Flamboyants, Lote 08, Quadra 99, Bairro Jardim, neste município. Não foi determinado estudo de impacto ambiental.

JOÃO BIAZON BASSO – CPF nº 109.920.901-30, torna público que requere junto à Secretaria Estadual de Meio Ambiente de Mato Grosso (SEMA/MT), A Licença Ambiental – Modalidade: Licença por Adesão e Compromisso - LAC, para a atividade: Armazéns gerais (emissão de warrants), localizado na Estrada Vicinal, S/N, destacada da Gleba 2, "Terceiro Quinhão", Fazenda Silvestre 5, Zona Rural, município de Tabaporã-MT.

Sinop-MT, 19 de Outubro de 2022.

EDITAL DE CONVOCAÇÃO PARA ASSEMBLEIA GERAL

O Presidente da ASSOCIAÇÃO DOS PROPRIETÁRIOS DE TERRENOS E MORADORES DO LOTEAMENTO AQUARELA BRASIL RESIDENCIAL, no uso de suas atribuições conforme o Estatuto Social Artigo 32, parágrafos 2º e 5º e de acordo com a Lei Complementar Municipal 056/2010, CONVOCA a todos os MORADORES E PROPRIETÁRIOS DO AQUARELA BRASIL RESIDENCIAL, para a realização da 24ª ASSEMBLEIA GERAL ORDINÁRIA.

A Assembleia realizar-se-á:

Dia: 19/11/2022 (Sábado)
Horário: 13:30 (treze horas e trinta minutos)
Local: Sede da Associação Aquarela Brasil
Endereço: Rua Nelson Gonçalves, nº 20 – Aquarela Brasil Residencial, Sinop/MT

PAUTA:

1. Prestação de Contas do Exercício do 1º semestre de 2022;
2. Parecer do Conselho Fiscal;
3. Aprovação das Contas do Exercício do 1º semestre de 2022;
4. Aprovação da proposta orçamentária (ano 2023);
5. Informes gerais.

Gledson Gueda
Presidente da APTML Aquarela Brasil
Associação Aquarela Brasil

TELEFONES: (66) 3531-9545 ☎️ (66) 98445-1340
Rua Nelson Gonçalves, nº 20 - Aquarela Brasil Residencial
Sinop/MT - CEP: 78.900-000 | www.associacaoaquarelabrasil.com.br

**PREFEITURA MUNICIPAL DE VERA - MT
AVISO DE LICITAÇÃO - PREGÃO PRESENCIAL Nº 072/2022**

O Município de Vera – MT, através de seu Pregoeiro Oficial, nomeado pela Portaria nº 003/2022, torna Público para conhecimento dos interessados, que realizará às 08h00min (Horário Local), do dia 07 de Novembro de 2022, a abertura do PREGÃO PRESENCIAL Nº 072/2022, REGISTRO DE PREÇOS Nº 069/2022, visando a FUTURA E EVENTUAL ONTRATAÇÃO DE EMPRESA ESPECIALIZADA PARA EXECUÇÃO DOS SERVIÇOS DE PERFURAÇÃO, FORNECIMENTO DOS MATERIAIS NECESSÁRIOS E INSTALAÇÃO DE POÇOS TUBULARES, VISANDO ATENDER AS NECESSIDADES DAS SECRETARIAS MUNICIPAIS, tipo "menor preço por LOTE", conforme quantidades e descrições constantes no Termo de Referência. O edital completo poderá ser retirado no endereço eletrônico www.vera.mt.gov.br, ou ainda na Prefeitura Municipal de Vera - MT, no Departamento de Licitações, com sede na Avenida Otawa, nº 1651, Bairro Esperança, em Vera - MT, de segunda a sexta-feira no horário de atendimento das 07:00 às 13:00 horas. Informações poderão ser obtidas pelo telefone: (66) 3583-3100 ou pelo e-mail: licitacaovera@gmail.com.

**Vera – MT, 18 de outubro de 2022.
JOEDSON AMARAL DE OLIVEIRA
PREGOEIRO – Portaria nº 003/2022**

**PREFEITURA MUNICIPAL DE CAMPO NOVO DO PARECIS
AVISO DE LICITAÇÃO**

EDITAL DE PREGÃO PRESENCIAL RP Nº 018/2022
ABERTURA: 08 de novembro de 2022. CREDENCIAMENTO: a partir das 08h00min. INÍCIO DA SESSÃO: 08 de novembro às 08h15min. OBJETO: REGISTRO DE PREÇOS para futura e eventual contratação de empresa(s) especializada(s) no fornecimento de alimentos perecíveis para atender as necessidades da Secretaria Municipal de Educação nas Escolas da Rede Pública Municipal de Ensino de Campo Novo do Parecis/MT LOCAL DA REALIZAÇÃO DO CERTAME: Sala de Reuniões dos Conselhos, localizada na Av. Mato Grosso, 208NE, centro, Campo Novo do Parecis - MT. Maiores informações poderão ser obtidas junto a Divisão de Licitações, no Paço Municipal Euclides Horst, ou pelo telefone 65 3382 5100 / 5108, o edital na íntegra poderá ser retirado pelo site: www.camponovodoparecis.mt.gov.br.

**Leandro Nery Varaschin
Pregoeiro**

**PREFEITURA MUNICIPAL DE CAMPO NOVO DO PARECIS
AVISO DE LICITAÇÃO**

EDITAL DE PREGÃO ELETRÔNICO RP Nº 114/2022
Recebimento das propostas: a partir do dia 19 de outubro de 2022, às 08:00 horas. (horário de Brasília - DF). Do encerramento das propostas: dia 03 de novembro de 2022, às 08:00 horas. (horário de Brasília - DF). Data de abertura das propostas: dia 04 de novembro de 2022, às 09:00 horas. (horário de Brasília - DF). Início da sessão de disputa de preços: dia 04 de novembro de 2022, às 09:05 horas. (horário de Brasília - DF). OBJETO: REGISTRO DE PREÇOS para futura e eventual contratação de empresa(s) especializada(s) no fornecimento de alimentos não perecíveis para atender as necessidades da Secretaria Municipal de Educação nas Escolas da Rede Pública Municipal de Ensino de Campo Novo do Parecis/MT. LOCAL DA REALIZAÇÃO DO CERTAME: https://bilcompras.com/ Maiores informações poderão ser obtidas junto a Divisão de Licitações, no Paço Municipal Euclides Horst, Av. Mato Grosso 69NE, Campo Novo do Parecis MT, ou pelo telefone 65 3382 5100 / 5108 / 3382 5138, o edital na íntegra poderá ser retirado pelo site: www.camponovodoparecis.mt.gov.br.

**Leandro Nery Varaschin
Pregoeiro**

JORNALISMO DE QUALIDADE IMPRESSO E ON-LINE

www.diariodoestadomt.com.br

DIÁRIO DO ESTADO

FAZENDA 225HA EM SORRISO/MT

Com estrutura para funcionamento de piscicultura, barracões, escritório, armazém e outras benfeitorias, lugar denominado Ribeirão do Ouro, Fazenda Nativ Pescados.

Proposta Mínima R\$ 20.444.120,00

PARA POSSIBILIDADE DE PARCELAMENTO, CONSULTE-NOS.

balbinoleiloes.com.br - 0800 707 9339

**PREFEITURA MUNICIPAL DE NOVA MUTUM
AVISO DE LICITAÇÃO
TOMADA DE PREÇOS Nº 042/2022**

Objeto: contratação de empresa especializada para a prestação de serviços de consultoria e elaboração de projeto, através de estudos técnicos, visando a criação da Unidade de Conservação de Proteção Integral no município de Nova Mutum-MT, na categoria de Parque Natural Municipal. Data de Abertura: 04 de novembro de 2022. Horário: 09:00 horas. Tipo: Menor preço (global). Edital e anexos: Poderá ser obtido no site <http://www.novamutum.mt.gov.br/publicacoes/licitacoes>, ou pelo email licitacao@novamutum.mt.gov.br e ou telefone **65-3308.5400. Nova Mutum - MT, 18 de outubro de 2022.

**Sérgio Vitor Alves Rodrigues
Presidente da CPL**

**PREFEITURA MUNICIPAL DE NOVA MUTUM
AVISO DE LICITAÇÃO
PREGÃO PRESENCIAL Nº 060/2022**

Objeto: Registro de preços para futura e eventual contratação de serviços de transporte de passageiros por viagem e quilômetro rodado (intermunicipal), transporte por diária e ponto a ponto (dentro da cidade) e transporte para zona rural (Ranchão e Pontal do Marape), para atender pacientes SUS que realizam Tratamento fora de domicílio, programas sociais e as necessidades das demais secretarias municipais. Tipo: Menor preço por item - Data de abertura: 01 de novembro de 2022. Horário: 09h00min - local: Av. Mutum, nº 1.250 N, Jardim das Orquídeas, N. Mutum – MT. Edital e anexos: Poderá ser obtido no site <http://www.novamutum.mt.gov.br/publicacoes/licitacoes>, ou pelo e-mail: deboralicitacao@novamutum.mt.gov.br, e ou telefone **65-3308.5400. Nova Mutum – MT, 18 de outubro de 2022.

**Sérgio Vitor Alves Rodrigues
Pregoeiro**

eLOG encomendas centro-norte

+150 Norte - Centro Oeste - Sudeste LOCALIDADES

ENVIOS EXPRESSOS

AGILIDADE SEGURANÇA RAPIDEZ

☎️ (65) 3623-2939 📞 (65) 9 9699-3505
www.elogcomendas.com.br

O ESTADO DE MATO GROSSO TEM UM NOVO JORNAL

DIÁRIO DO ESTADO
(66) 3535 - 1000
www.diariodoestadomt.com.br

Amazônia®
Seguros

Seguros para Agronegócios

Opções de seguros para sua produção agrícola, equipamentos, propriedade e funcionários.

Solicite mais informações
Fone: (66) 3531-2152
Whats: (66) 99205-4072

Todo tipo de seguro a gente faz!

Corinthians treina com festa da torcida antes da decisão

COPA DO BRASIL. Provável escalação é a mesma que iniciou o primeiro jogo da decisão contra o Flamengo

FOTO: DIVULGAÇÃO

DA REPORTAGEM

O Corinthians treinou em clima de jogo a dois dias da final da Copa do Brasil. A grande decisão será nesta quarta (19), às 20h45, no Maracanã, no Rio de Janeiro. Na segunda, o elenco contou com o apoio da torcida em atividade aberta ao público na Neo Química Arena - foram 27.026 presentes, segundo o clube. A Fiel compareceu com cânticos, bandeiras e papel picado. E fez muita festa desde a entrada do elenco em campo, pouco depois das 16h.

No treino aberto, os cartazes de apoio ao time, normalmente barrados nos jogos oficiais, puderam ser exibidos na arquibancada. Em campo, o técnico Vitor Pereira organizou uma atividade em campo reduzido, mas sem montar o time titular. No aquecimento para o treino, as tradicionais rodas de "bobinho".

A provável escalação para a final de quarta-feira tem: Cássio; Fagner, Gil, Balbuena e Fábio Santos; Du Queiroz, Fausto Vera e Renato Augusto; Adson, Yuri Alberto e Róger Guedes. As ausências no treino aberto na Neo Química Arena foram Xavier (com dores no tendão) e Paulinho (em recuperação de cirurgia no joelho).

Ao fim do treino, os jogadores caminharam em volta do gramado saudando os torcedores presentes na Neo Química Arena. A torcida cantou forte até eles descerem para o vestiário. Nesta terça, o Corinthians fez o último treino antes da decisão. O elenco trabalhou em privacidade, com portões fechados, pela manhã.

Depois do empate por 0 a 0 no jogo de ida, na Neo Química Arena, o Timão busca uma vitória para ficar com o título. Novo empate leva a decisão aos pênaltis.

FLAMENGO

O último treino do Flamengo antes da final da Copa do Brasil foi marcado por calor em todos os sentidos. No lado humano, torcedores receberam carinho com autógrafos e fotos diante dos carros de Arrascaeta, David Luiz, Everton Ribeiro e Matheusinho. Em campo, o time suou a camisa sob forte sol no Ninho do Urubu.

Cerca de 20 rubro-negros estiveram na porta do CT na manhã desta terça (18). Os atletas voltaram a receber visitas e palavras de incentivo.

Todos os jogadores, exceção a Rodrigo Caio e Bruno Henrique, foram a campo. Até mesmo Pulgar, que não tem condições de atuar pela Copa do Brasil por não ter sido inscrito a tempo, mos-



Torcedores apoiam o elenco em treino aberto na Neo Química Arena

trou-se recuperado da lesão no tornozelo esquerdo e iniciou a preparação para o jogo contra o América-MG,

pelo Brasileiro, no próximo sábado.

O Flamengo enfrenta o Corinthians nesta quarta-fei-

ra, às 20h30, pela finalíssima da Copa do Brasil. Vitória simples dá o tetracampeonato aos rubro-negros. Novo

empate - em São Paulo, os times ficaram no 0 a 0 - leva a disputa do título para os pênaltis.

VARIEDADES

Cinema

Esposa de Aluguel acerta ao Construir humor com defeitos de seus personagens

reinventa a roda, mas tem carisma o suficiente para divertir aqueles que abraçarem sua proposta. O filme de Cris D'Amato (É Fada!) acompanha Luiz (Caio Castro), um jovem bon vivant (às custas da mãe, claro) que despreza relacionamentos. O protagonista chega ao ponto de estabelecer regras para evitar envolvimento amoroso com mulheres e assim continuar apenas curtindo a vida, sem se apegar. O problema é que, um dia, sua mãe avisa que, caso não se case, Luiz ficará de fora do testamento. É aí que entra a atriz Lina (Thati Lopes), contratada por Luiz para interpretar uma noiva "de mentirinha".

A partir daí, o público consegue imaginar muito bem o que virá: os dois precisarão fingir estar em um relacionamento até que, inevitavelmente, a mentira vai se aproximando da verdade, e os sentimentos transitam do falso para o verdadeiro. Como é característico dos projetos audiovisuais brasileiros voltados ao popular, Esposa de Aluguel mantém suas bases na comédia. Por mais que o romance entre Luiz e Lina seja o grande mote do filme, são as cenas de comédia entre a dupla que guiam o projeto.

Fazendo bom uso do background teatral de Lina, Cris D'Amato faz com que o filme seja uma sucessão de situações nas quais a atriz improvisa. Sem ter muito o que fazer, Luiz é sujeitado a seguir o improviso e embarcar na mentira, estabelecendo um jogo de gato e rato entre a dupla. Por haver uma repetição desse formato, Esposa de Aluguel é montado e dirigido como uma sequência de esquetes, algo que não é tão comum na carreira de Caio Castro, mas que Thati Lopes (que explodiu como humorista no Porta dos Fundos) tira de letra.

É interessante perceber como o filme é focado em Luiz e sua percepção de mundo e relacionamentos, mas ainda assim, dá à Lina as rédeas da narrativa. A personagem que sempre comanda a ação e impõe novos caminhos para as cenas é a atriz, não o herdeiro. Isso não só um bom proveito dos talentos de Thati como comediante, como também uma maneira sutil de fortalecer a sensação de que Luiz pode estar sendo manipulado, algo que se torna um drama interessante (mas subaproveitado) ao longo do filme.

É nessa jogada de entender os defeitos de seus personagens e fazer deles um meio para que o filme tenha mais oportunidades de piadas, que Cris D'Amato consegue fazer de Esposa de Aluguel uma comédia (romântica) honesta e divertida, mesmo que ainda muito aquém do potencial oferecido pela trama. Claro, não é obrigação do filme discutir modelos de relacionamento, monogamia, a dificuldade de apego na era do Tinder, nem nada do tipo. Mas fica um gostinho de que isso tudo poderia agregar à obra, principalmente pelo fato de ser um filme que passa por assuntos tão quentes da juventude contemporânea.



Soluções

7	8	6	1	5	3	4	9	2
1	9	3	2	4	6	8	7	5
2	4	5	8	9	7	1	6	3
9	3	2	4	7	1	6	5	8
4	6	7	5	3	8	9	2	1
5	1	8	9	6	2	7	3	4
3	2	9	7	8	4	5	1	6
8	7	1	6	2	5	3	4	9
6	5	4	3	1	9	2	8	7

M	A	F	C
M	E	S	Q
S	E	U	N
F	U	N	E
R	E	C	A
R	A	G	E
A	D	R	I
P	U	L	O
B	R	A	M
H	A	M	S
T	A	O	N
U	L	E	T
B	I	A	O
B	A	U	R

Cruzadas

www.coquetel.com.br

© Revistas COQUETEL

Cortesia; cumprimento	Pais cuja capital é Dacar	Aparelho ecológico para obter água quente	(?) Estudantil; Fies	Lotado
Sovina			Dirigir; orientar	Interjeição de saudação
Senhor (pop.)		Papai (?), figura aguardada no Natal		
Comercializa caixões				
Lugar aprazível				Passateas de veículos automotores
Raiva, em inglês		Estado natal do Padre Cicero (sigla)		Grande fátia (pop.)
(?) Lima, modelo brasileira	Cidade do litoral paulista			
Salto		Assumir (prejuízos)		
Roedor como o Hamtaro (TV)	Memória primária de PC (sigla)		Renato Ortiz, sociólogo brasileiro	Sufixo de "dulcor"
				Muito estimado
(?) logo; assim que		(?) da Portela, sambista carioca		
"Bisa (?), Bisa Bel", premiado livro de Ana Maria Machado	"(?) it Be", sucesso dos Beatles		Aparício Torelly, o "Barão de Itararé"	
Sanduíche de rosbi		Edifício em construção		
			Pronome em desuso no português	

BANCO 3/let — ram. 4/naco — rage. 5/daurr. 6/mesura. 7/hamster.

Sudoku

Para solucionar o jogo, basta preencher com números de 1 a 9 as linhas verticais e horizontais sem repeti-los.

7			1	3				2
	9	3					8	7
	4	5					1	6
9				7				8
			5		8			
5				6				4
	2	9					5	1
	7	1					3	4
6			3		9			7

Horóscopo

♈ Áries Você tende a ter grande comprometimento com valores pessoais. Com isso, canalize energias em prol de suas metas.

♉ Touro Seus instintos podem emergir com intensidade. Tente evitar se colocar na defensiva ao lidar com divergências interpessoais.

♊ Gêmeos Companheirismo pode marcar presença nesta fase, apesar de que os conflitos tendem a aflorar diante de certos problemas.

♋ Câncer Aflora seu lado proativo, fazendo-lhe imprimir agilidade aos processos e lhe ajuda a cumprir metas neste final de ano.

♌ Leão Prazeres coletivos podem lhe atrair. Mas é preciso ter cuidado com as festividades durante a pandemia e evitar conflitos.

♍ Virgem A vida familiar requer maior comprometimento, o que promove união. Contudo, procure suavizar seu temperamento e valorizar a rotina.

♎ Libra Tente imprimir entusiasmo ao seu discurso, colocando-lhe em posição de liderança. Procure evitar posturas impositivas ou defensivas.

♏ Escorpião Proatividade e determinação se fazem presentes, o que lhe faz ter agilidade com as demandas. Cuidado com os gastos!

♐ Sagitário Você pode demonstrar grande paixão pelas causas que acredita e direcionar suas energias em prol do cumprimento dos objetivos.

♑ Capricórnio Você tende a agir de modo preventivo a possíveis problemas e a empregar muito de si para superar obstáculos durante este momento.

♒ Aquário A tendência deste momento é que você se externe. Além disso, aflora seu lado companheiro e comprometido com causas coletivas.

♓ Peixes Procure não negligenciar o bem-estar pessoal. Suas energias podem ser canalizadas em prol das demandas a serem cumpridas.

Chuva e ventos fortes derrubam árvores e deixam casas descobertas

SORRISO. Equipes se mobilizaram e iniciaram os trabalhos para diminuir impactos causados pelo temporal

FOTO: DIVULGAÇÃO

DA REPORTAGEM

A Defesa Civil de Sorriso monitora situação e busca meios de abrandar os estragos causados pela tempestade da tarde de segunda-feira (17). Muitas árvores caíram, marquises, placas e cobertura de alguns armazéns e empresas foram arrancadas. Contudo, ninguém se feriu e os prejuízos foram apenas materiais.

Segundo o responsável pela Coordenadoria de Proteção e Defesa Civil de Sorriso (Compdec), o sargento BM da reserva Alberto dos Santos, a Defesa Civil monitora a situação no município, após chuvas e ventos fortes. Conforme o órgão, só nesta tarde a precipitação foi de 30 a 50 milímetros.

"O vendaval atingiu, praticamente, toda a cidade. No centro da cidade, muro da antiga escola Arão Gomes Bezerra caiu, nas ruas e avenidas foram arrancadas placas solares, coberturas e telhados, nas proximidades do horto florestal e área verde o vento arrancou árvores. Na BR-163 e imediações, Industrial 1ª etapa, os estragos foram nas coberturas e placas de algumas empresas e armazéns".

De acordo com Santos, nos bairros da Zona Leste, como São Domingos, Nova Aliança, Vila Bela muitas árvores caíram – assim como no bairro Santa Clara.

"Graças a uma força-tarefa montada pelas secretarias Segurança Pública, Trânsito e Defesa Civil, Obras e Serviços Públicos, Transportes, Cia de Bombeiros, que mesmo sem comunicação via internet, se mobilizaram para os pontos mais críticos e agilizaram os trabalhos necessários em cada local. Com retorno da internet, tudo ficou mais fácil, até o momento as equipes estão na rua", observou Alberto.



Marquises, placas e cobertura de alguns armazéns e empresas foram arrancadas

O secretário Milton Geller destaca que a Defesa Civil, equipes das secretarias e bombeiros estão nas regiões mais atingidas, desenvolvem

os trabalhos de limpeza e retirada de árvores, placas e coberturas, mitigando, assim, as consequências do temporal.

"No que se refere a drenagens, o trabalho que vem sendo realizado se mostrou eficiente e não tivemos problemas de escoamento das

águas pluviais. As maiores consequências ficaram por conta do vento muito forte que acabou derrubando grande quantidade de árvo-

res mesmo". Estamos desenvolvendo um trabalho conjunto, atuando para reparar os estragos o mais rápido possível, disse o gestor.

48 ANOS DE PRISÃO

Padre que abusou sexualmente de jovens e crianças é condenado

FOTO: REPRODUÇÃO

DA REPORTAGEM

O padre Nelson Koch, 54 anos, que abusou sexualmente de crianças e adolescentes em uma igreja onde trabalhava em Sinop, foi condenado a 48 anos de prisão. Ele foi denunciado por importunação sexual e estupro de vulnerável contra três adolescentes. O processo corre sob sigilo e não há detalhes da decisão.

Nelson foi preso pela primeira vez no dia 17 de janeiro. Depois, foi solto e preso novamente. A defesa do padre chegou a pedir prisão domiciliar, que foi negado pelo Supremo Tribunal Federal (STF).

Uma das vítimas, hoje com 15 anos, relatou à Polícia Civil, que começou a ser abusada pelo religioso quando tinha 7 anos. De acordo com o delegado, a mãe de um dos adolescentes declarou que o filho trabalhava desde 2021 na igreja liderada pelo religioso e teria sofrido abusos sexuais praticados em diferentes períodos.

Outro adolescente, 17 anos, também ouvido pela Polícia Civil, confirmou que o padre havia cometido estupros contra ele por três anos. Depois, mais duas pessoas procuraram a Polícia Civil relatando que foram vítimas dele quando eram crianças e adolescentes.

Uma das vítimas relatou que sofreu abusos quando tinha 9 anos. Os pais dele e o padre eram amigos. Em confiança, os pais deixavam ele e o irmão mais novo na casa do padre quando participavam de festas na paróquia.

"Nesses momentos que a gente ficava lá, o padre tinha comportamentos, vamos dizer assim, brincadeiras que na época não via com malícia.



Padre Nelson Koch foi indiciado por estupro de vulnerável e importunação sexual

Eram carícias, de ficar colocando no colo, ficar deitando e me deitando por cima, chamar para um quarto para deitar na cama. Na primeira eucaristia, você tem aquela primeira confissão que você faz com um padre. Eu estava nervoso em um nível absurdo. Não conseguia falar", disse uma das vítimas.

As vítimas, conforme apontou as investigações, eram ameaçadas pelo líder religioso, que afirmava ser uma pessoa de influência na comunidade. O delegado da Polícia Civil, Pablo Bonifácio Carneiro contou que, numa entrevista preliminar, durante

o trajeto da casa do padre até a delegacia, o suspeito lamentou o ocorrido e afirmou que tudo o que ele fez foi consentido pelas vítimas. Segundo o delegado, o religioso demonstrou arrependimento e chorou afirmando que deixaria de ser padre e que queria preservar a igreja.

PLACA FINAL O

Licenciamento de veículos deve ser pago até 31 de outubro

DA REPORTAGEM

Desde o último sábado (15), o Shopping Sinop recebe a exposição fotográfica do Projeto Renascer. A ação é uma iniciativa do Rotaract Club Sinop São Cristóvão e Refecce e existe desde 2017, com o objetivo de conscientizar mulheres e despertá-las para o autocuidado com foco na prevenção ao câncer de mama, integrando a campanha Outubro Rosa das referidas instituições.

A exposição contará com 18 lâminas de quadro. De acordo com o fotógrafo Felipe Weisshaupt foram fotografadas 15 mulheres. "Fizemos uma sessão de fotos com um clima bem harmonioso.

Captamos ângulos mais descontraídos, imagens que passam a sensação de solidariedade, alegria, vitória e também com expressões mais tensas, de preocupação, que são processos que englobam

também a luta contra o câncer", explica o fotógrafo. Weisshaupt acrescenta que a fotografia vai além da produção de imagens, por meio dela é possível captar a essência de momentos e eternizar histórias. "São histórias de superação, que resgatam uma beleza e autoestima que estavam ali, cobertas por medos e inseguranças e que assim como uma flor, floresce, renasce, revive e encanta", conclui o fotógrafo. O coordenador de marketing do Shopping Sinop, Marcos Venicio, ressalta que o empreendimento apoia a campanha Outubro Rosa e diversas outras iniciativas de cunho social. "Sabemos da importância de todas as ações que visam conscientizar as pessoas com relação ao autocuidado, a prevenção, e a campanha Outubro Rosa intensifica o olhar para esses pontos. Ficaremos com a exposição por 15 dias, em nossa praça de eventos", complementa Marcos.



Governo garante apoio ao IBGE para acelerar coleta de dados

CENSO 2022. Mais de dois meses após o início das atividades, apenas 30% da população mato-grossense foi mapeada

DA REPORTAGEM

O Governo de Mato Grosso garantiu apoio ao Instituto Brasileiro de Geografia e Estatística (IBGE) para acelerar o processo de coleta de dados do Censo 2022, iniciado em 1º de agosto. De acordo com o secretário-chefe da Casa Civil, Rogério Gallo, o Estado vai prestar auxílio logístico, por meio da disponibilização de veículos e motoristas para o trabalho nos maiores municípios.

“É preciso reconhecermos a importância do recenseamento. É com base na contagem de domicílios, da quantidade de habitantes, que são definidas as políticas públicas por parte do governo do Estado, prefeituras e também do Governo Federal, inclusive para repasses de recursos para área de saúde e partilha de receita de impostos”, ressaltou o secretário.

O IBGE também vai contar com apoio da Secretaria de Planejamento e Gestão (Seplag) e da Secretaria de Estado de Educação (Seduc) para a divulgação da importância do recenseamento junto aos servidores públicos, professores, pais e alunos. Em Mato Grosso, mais de 1,1 milhão de endereços devem ser visitados por mais de 3,6 mil recenseadores contratados pelo IBGE até o final de novembro. Entretanto, conforme a superintendente estadual do IBGE,

Millane Chaves da Silva, o órgão tem enfrentado dificuldades para a conclusão dos trabalhos: uma é encontrar trabalhadores interessados em atuar como recenseadores até o fim do período; a outra é o acesso aos domicílios.

“Infelizmente, em Mato Grosso, a coleta de dados está com uma velocidade de trabalho menor do que a esperada, e isso se dá devido ao próprio contexto econômico do Estado. Como Mato Grosso é o segundo estado do país com a menor taxa de desemprego, temos uma dificuldade de captar pessoas”, observou a superintendente.

Conforme Millane, a expectativa é que, com o apoio do Governo de Mato Grosso, o número de servidores temporários, contratados exclusivamente para o Censo 2022, aumente, de forma que o Estado possa avançar no trabalho de coleta de dados. Até o momento, mais de 116 milhões de pessoas já passaram pelo processo de recenseamento em todo o país. Em Mato Grosso, porém, apenas 30% da população mato-grossense foi mapeada, o equivalente a pouco mais de 1,3 milhão de habitantes.

“O recenseamento vai além de contar a nossa população. Todas as políticas públicas estaduais, federais e municipais têm como base



FOTO: DIVULGAÇÃO

Secretário da Casa Civil garante apoio ao recenseamento do IBGE

esse censo demográfico, então ele é fundamental para o planeja-

mento público e privado do país. Precisamos que a população mato-gros-

sense se sensibilize para atender o recenseador quando este bater em

sua porta”, manifestou a superintendente do IBGE.

Um guia completo de Sinop. Tudo o que você procura a um clique!

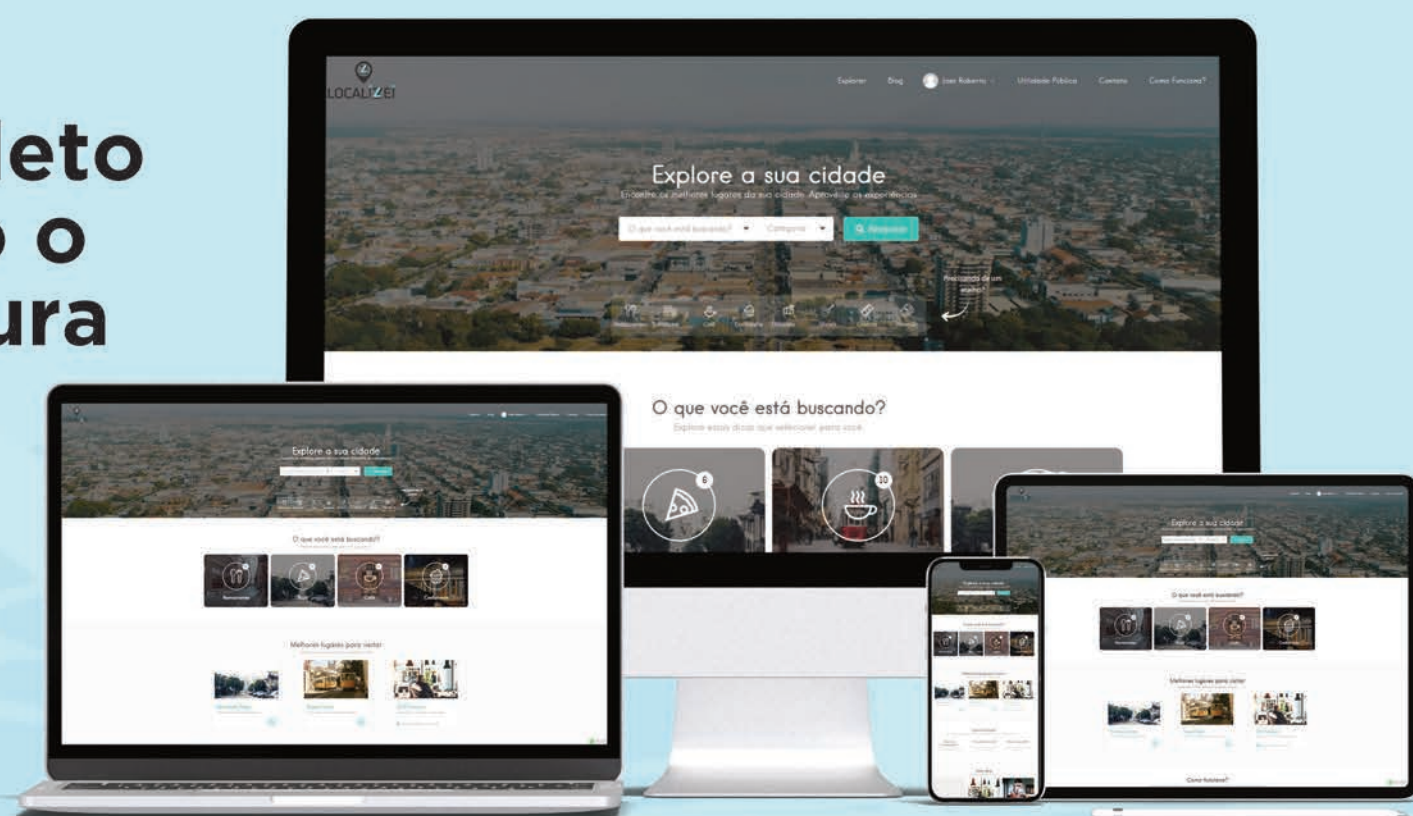

 Lista digital

 Guia Local

 Agenda Cultural

 Lazer e Turismo

 | www.localizei.com.br

Aponte a câmera do seu celular e fale conosco agora:



LOCALIZEI

 [localizei_sinop](https://www.instagram.com/localizei_sinop)