



DIÁRIO DO ESTADO

QUINTA-FEIRA

O JORNAL DIÁRIO DO ESTADO DO MATO GROSSO



Máx 34 | Mín 23



WEBSITE

20 de Outubro de 2022 Ano III - Edição 904 - R\$ 3,00 | Informações: 66 3535-1000 | www.diariodoestadomt.com.br | Fundado em 2019

MT TERÁ 2 CLUBES Série D 2023 toma forma e já tem 63 dos 64 clubes definidos

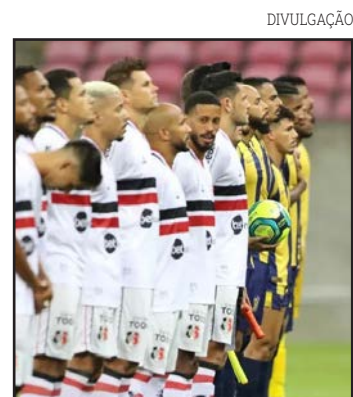

Com o encerramento da temporada se aproximando, a Série D de 2023 toma forma e já tem 63 dos 64 dos seus clubes participantes conhecidos. A última vaga que resta será ocupada após a disputa da Copa Maranhão, torneio iniciado no último domingo que dá chance ao campeão escolher se participa da Quarta Divisão ou da Copa do Brasil.

DIVULGAÇÃO

Página - 6

ALTERNATIVA



28,5% das indústrias trocariam rodovias por ferrovias para escoar a produção

Quase 40% das indústrias deixariam de usar as rodovias se houvesse outro tipo de transporte em bom estado de estrutura, revela pesquisa inédita da Confederação Nacional da Indústria. As ferrovias seriam a principal opção de escoamento da produção para 28,5% dos industriais.

Página - 3

DIVULGAÇÃO

Soja (saca 60Kg) Venda

Sinop.....	R\$ 147,00
Sorriso.....	R\$ 147,00
Lucas R. Verde.....	R\$ 148,00
Nova Mutum.....	R\$ 149,00
Rondonópolis.....	R\$ 152,00

Fonte: IMEA

Milho (saca 60Kg) Venda

Sinop.....	R\$ 58,50
Sorriso.....	R\$ 59,00
Lucas R. Verde.....	R\$ 58,80
Nova Mutum.....	R\$ 59,30
Rondonópolis.....	R\$ 60,90

Fonte: IMEA

Arroz (saca 60Kg) Venda

Sinop	
Arroz Sequeiro Cultivar Primavera.....	R\$ 125,00
Sorriso	
Arroz Sequeiro Cultivar Primavera.....	R\$ 125,00

Fonte: AGROLINK

Algodão

Cuiabá.....	R\$ 122,65
Sorriso.....	R\$ 121,93
Lucas R. Verde.....	R\$ 122,07
Nova Mutum.....	R\$ 122,27
Rondonópolis.....	R\$ 123,13

Fonte: IMEA

Boi Gordo (Compra comercial)

Sinop.....	R\$ 250,67
Nova Mutum.....	R\$ 252,50
Rondonópolis.....	R\$ 250,00

Fonte: IMEA

Índice de preços

Cesta Básica.....	R\$ 523,60
-------------------	------------

Fonte: IMEA

Cotações

Dólar
+0,36%
R\$ 5,2717

Bovespa
+0,35%
116.146,66 pts

Euro
-0,47%
R\$ 5,1525

Selic Salário mínimo
(13,75% a.a.) R\$ 1.212

Conscientização sobre inspeção de alimentos de origem animal

O Indea realiza o 1º Seminário de Inspeção de Produtos de Origem Animal e da Feira de Produtos Inspeccionados. O evento tem o objetivo de demonstrar a importância dos trabalhos de inspeção sanitária em toda a cadeia produtiva.

Página - 8



ASSESSORIA



PEQUI

Colheita pode gerar renda de R\$ 600 mil a produtores

Começou em outubro a colheita do pequi em Ribeirão Cascalheira e dura até dezembro. A expectativa dos produtores rurais é colher 250 toneladas do fruto e arrecadar em torno de R\$ 600 mil em dois meses.

Página - 4



ENVIOS EXPRESSOS

+150 Norte · Centro Oeste · Sudeste
LOCALIDADES
AGILIDADE
SEGURANÇA
RAPIDEZ



(65) 3623-2939 (65) 9 9699-3505
www.elogcomendas.com.br

Editorial

Como gastar

Juros em alta para conter a maior inflação em quase 40 anos, riscos de recessão e tensões geopolíticas que encarecem alimentos e energia formam uma combinação inglória que dificulta a gestão das contas públicas na maioria dos países.

O aumento do custo de financiamento e a necessidade de proteger as populações mais vulneráveis são fatores que levam o Fundo Monetário Internacional (FMI) a projetar que, no agregado, a dívida dos governos atingirá 91% do Produto Interno Bruto mundial neste ano, 7,5 pontos percentuais acima do nível anterior à pandemia.

Diante dos riscos de descontrole, o FMI começa a rever a postura tolerante a déficits dos últimos anos. A recomendação agora é de foco nos mais pobres e austeridade como conduta geral, até para que haja alinhamento com os bancos centrais na tarefa de controlar a inflação. A mensagem da instituição também vale para o Brasil.

Com o vale-tudo de gastos eleitorais patrocinado pelo governo de Jair Bolsonaro (PL), são crescentes as ameaças ao erário. Auxílio Brasil, desonerações de impostos e emendas parlamentares direcionadas politicamente somam cerca de R\$ 150 bilhões neste ano.

O impacto negativo na confiança dos credores do governo é evidente, na forma de juros básicos de 13,75% ao ano. Tal custo de financiamento da dívida pública é proibitivo a longo prazo, ainda que o impacto negativo da imprudência do governo não apareça com clareza nos números da dívida —hoje em 77% do PIB na metodologia brasileira e 88% na do FMI.

Isso ocorre por causa do forte crescimento da arrecadação, muito influenciado pelo salto da inflação nos últimos dois anos e pela volta da atividade econômica, que deve crescer mais de 2,5% em 2022.

Ocorre que parte desse desempenho não tem garantia de sustentabilidade. Se a permanência do Auxílio Brasil é meritória, há pressões por muitas outras despesas menos nobres —e as campanhas de Luiz Inácio Lula da Silva (PT) e de Bolsonaro não se preocupam em sinalizar meios de controle.

A coleta de impostos, por sua vez, deve perder força se houver queda nos preços das matérias-primas exportadas pelo país, algo não implausível dada a ameaça de recessão mundial. A ação restritiva do Banco Central para controlar a inflação também deve desacelerar a economia, o que certamente prejudicará a arrecadação.

Diante desse quadro, será necessário antes do fim do ano um trabalho acelerado para consertar o Orçamento fictício elaborado pela equipe econômica de Bolsonaro, contemplando os gastos inevitáveis para o próximo governo.

“

A ação restritiva do Banco Central para controlar a inflação também **deve desacelerar a economia**, o que certamente prejudicará a arrecadação

”

Ranking dos Políticos - Facebook



IMAGEM DO DIA

Crédito: Divulgação



Estudantes da UFMT, entidades e sindicatos realizaram uma manifestação na terça (18), em Cuiabá, em defesa da educação pública e cobraram mais investimentos na área. Os estudantes se reuniram na praça do restaurante universitário, dentro do campus da instituição, seguiram até a Avenida Parque do Barbado, na rotatória da UFMT, e subiram pela Avenida Fernando Corrêa. O trânsito ficou lento no trecho até a mobilização seguir para a Avenida Edgar Vieira, contornando o campus da universidade. Nos cartazes, eles pedem mais investimentos na educação e afirmaram que "conhecimento destrói mitos" e "educação não é gasto, é investimento".

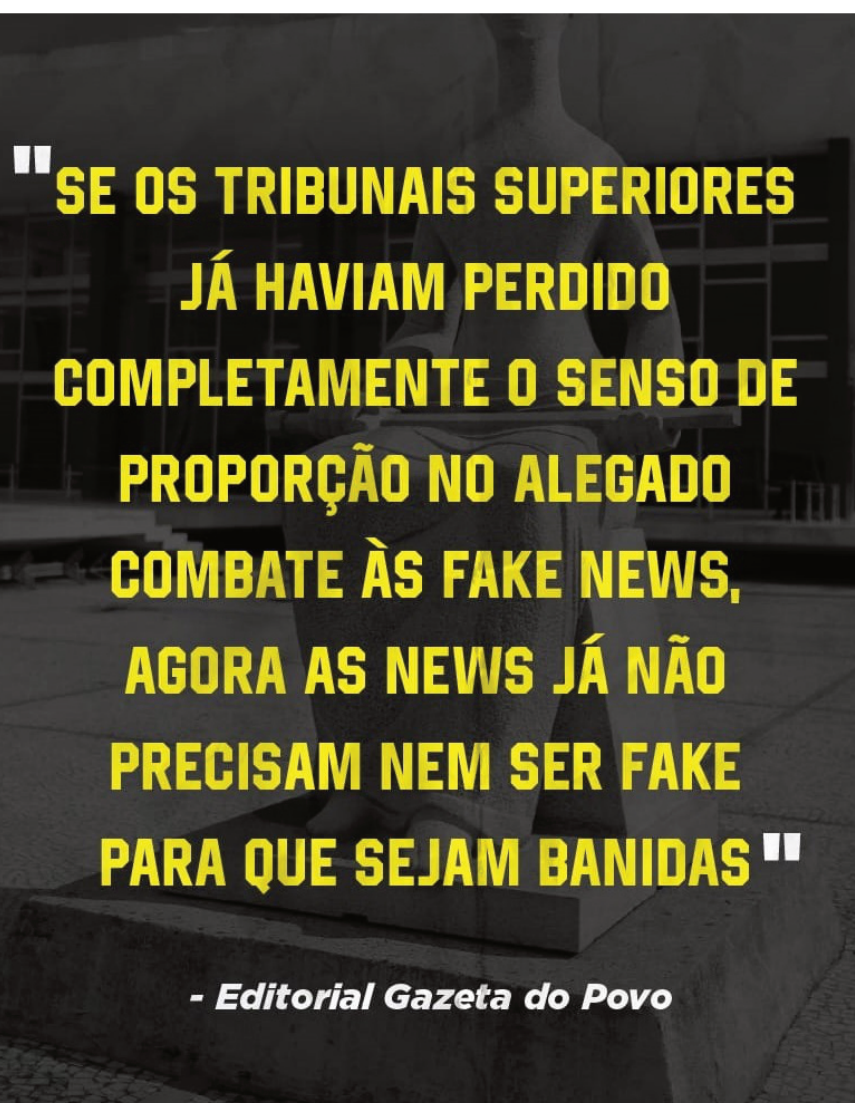

PROJETO ALENCASTRO

O presidente da Assembleia Legislativa, deputado Eduardo Botelho (União), está convicto de que poderá se viabilizar candidato a prefeito de Cuiabá, em 2024, pelo grupo do governador Mauro Mendes (União). A interlocutores, ele admite que pode não ser o "preferido" do Palácio Paiaguás, mas diz que isso não importa. "Se eu trabalhar direito e me fortalecer, estarei plenamente viável para ser o candidato do grupo e vencer as eleições", tem dito.

FORA DOS PLANOS

O vice-governador reeleito Otaviano Pivetta afirmou que não tem interesse de assumir nenhuma secretaria no segundo mandato do governador Mauro Mendes (União). Pivetta descartou a ideia em coletiva com a imprensa e disse estar satisfeito com suas funções no Paiaguás. "Não, meu entendimento com o Mauro já vem de longa data e é pela governança austera com resultado, gastar bem o dinheiro público, isso nós temos feito. Por isso estou satisfeito. No que for para eu ajudar, estou ajudando e está tudo certo", declarou.

REDUÇÃO DA TIRAGEM EM RESPEITO AOS FUNCIONÁRIOS

Em virtude da crise provocada há mais de um ano pelo novo coronavírus, o Diário do Estado MT informa aos seus leitores que seguirá presando pela qualidade da informação neste período, porém, com tiragem menor em respeito, principalmente, aos seus funcionários. Da apuração à distribuição, muita gente está envolvida, e na maior parte do tempo, próximos uns aos outros. Agradecemos a compreensão!



I.N.T.E.R.L.I.G.A.D.O



POR LEANDRO CARECA

Caro e ruim

Seguindo o tema do artigo de ontem, é sempre importante alertar que, normalmente, qualidade e preço têm uma relação extremamente íntima, mas não significa, necessariamente, que tudo que é caro vai ser bom.

Por mais desanimador que possa parecer, é muito mais provável encontrar produtos caros e ruins que bons e baratos. O que leva isso a acontecer? Por vezes a própria "fama" da marca pode inflacionar o preço, mesmo com a qualidade de seus produtos não correspondendo mais às expectativas.

Existe, claro, uma lista bem longa de outras possibilidades, mas, em geral, elas estão ligadas a uma expectativa do consumidor em relação à tal item. É extremamente improvável que uma marca desconhecida tente colocar produtos com preços altos no mercado e consiga se sair bem perante em sua estratégia.

Existe, também, dentro de uma mesma marca, produtos que não são tão bons como deveriam, talvez por utilizar componentes de menor qualidade, tentando baixar o custo e atrair uma fatia diferente do mercado, tal-

vez por conta do projeto não ter saído como planejado. Para você ter uma ideia, por exemplo, a Samsung disponibiliza dispositivos do mesmo modelo com processadores diferentes e preços bem parecidos. Acontece que, com uma das marcas do componente, o celular não funciona como deveria,

apresentando lentidão e travamentos. Um "pequeno detalhe" que pode passar despercebido aos olhos do consumidor leigo.

Então, meus amigos, mesmo escolhendo uma boa marca é fundamental pesquisar as opções disponíveis e, claro, procurar conhecer a opinião de quem já utiliza o produto. Assim você consegue escolher bem e investir em algo que realmente valha a pena.

E a gente vai ficando por aqui. Suas opiniões, sugestões e críticas são muito importantes, e você pode entrar em contato pelo fone (66) 99971-6500, pelo e-mail, lsmussi@hotmail.com ou visitar nosso perfil em facebook.com/paginadocareca. Do mais um grande abraço, e até a próxima, se Deus quiser!



Crianças: Hiperconectadas e Consumistas



MARIA AUGUSTA RIBEIRO

Por mais que se fale dos benefícios das telas o ideal é passar menos tempo na frente dela

Ninguém nasce consumista, se torna. Dito isso, você sabe porque além dos adultos crianças estão se tornando consumistas cada vez mais cedo? Em tempos onde crianças são expostas as telas o tempo todo, um problema passa despercebido pelos lares: o consumismo infantil de gerações de crianças hiperconectadas está aumentando.

Não importa a classe social, gênero, faixa etária, crença ou poder aquisitivo. Todos nós estamos sendo impactados inconscientemente pela internet a consumir cada vez mais.

Diferente dos adultos, as crianças estão em desenvolvimento e o cérebro não tem fermentas para distinguir o que consumir ou não. E o fato de estar expostas a propagandas o tempo todo faz das crianças uma presa fácil. Mesmo em tempos onde a publicidade era feita por jornais, revistas e TVs impulsionavam o consumo sem se preocupar com o estouro de produtos industrializados na vida dos pequenos.

O acesso à internet alterou nossas experiências de consumo. Antes era preciso sair de casa para ir às compras, e os pais determinavam a compra. Hoje, as facilidades do e-commerce projetaram um cenário feito com um click, não importando a idade de quem esteja realizando a compra, já que temos a mania de deixar nossos cartões de crédito plugados na empresa que mais utilizamos.

Em seu livro criança e consumo Maria Clara Sidou diz que é relevante falar sobre a publicidade nesse contexto de YouTubers e influenciadores digitais, porque essas novas formas nem sempre são sinalizadas como anúncios, o que torna nebulosa a persuasão dentro do entretenimento dos vídeos no contexto infantil.

Sabemos que existe um prazer genuíno em adquirir, seja para satisfazer nossas necessidades, sonho de consumo, ou mesmo uma carência. Mas, infelizmente, a publicidade se apodera de uma prática ilegal que leva crianças cada vez menores ao consumo ilimitado.

Segundo o instituto Alana, crianças até os 12 anos não sabem diferenciar o que é propaganda do que é entretenimento. E as empresas partem

dessa premissa para estimular o consumo desde muito pequeno, afinal a criança de hoje é o cliente de amanhã.

Os impactos do consumismo de hiperconexão são vistos o tempo todo. Seja em crianças com obesidade infantil, erotização precoce, consumo precoce de tabaco e álcool, estresse familiar, banalização da agressividade e violência.

Mas o que faz as crianças hiperconectadas se tornarem consumistas? Elas sentem-se mais atraídas por produtos e serviços que sejam associados a personagens famosos, brindes, jogos e embalagens chamativas. Mas isso não faz delas pessoas mais maduras que escolhem o que consumir de forma ética. Quando isso é pulverizado nas mídias 24 horas por dia e 7 dias por semana, certamente teremos crianças hiperconectadas sem a noção de controle sobre o próprio corpo e mais propensas aos vícios.

As crianças são um alvo importante, não apenas porque escolhem o que seus pais compram, mas também porque desde muito jovens tendem a ser mais fiéis a marcas e ao próprio hábito consumista que lhes é praticamente imposto. Então como evitar crianças hiperconectadas e consumistas? Precisamos falar mais sobre o assunto.

Em ambiente controlado, as escolas podem fomentar grupos, competições e debates sobre o consumismo e temas relevantes, monitorando essas atividades para informar aos pais como seus filhos se sentem em relação à vontade de comprar.

Gestores e equipes atentas exercitam roda de conversas e instrução sobre o tema e balizam os pais a estabelecer regras para um consumo mais equilibrado, comando pela máxima: Que filhos você quer deixar para o mundo?

Por mais que se fale dos benefícios das telas o ideal é passar menos tempo na frente dela. Quando se restringe o uso das crianças aos meios digitais os pais precisarão começar dando o exemplo e buscando estratégias de dedicação de tempo aos filhos e isso é uma atividade que precisa de disciplina, dedicação e amor. Lembre-se: Tecnologia é ferramenta, não brinquedo.

MARIA AUGUSTA RIBEIRO É ESPECIALISTA EM COMPORTAMENTO DIGITAL E NETNOGRAFIA

EXPEDIENTE

DIÁRIO DO ESTADO
O JORNAL DIÁRIO DO ESTADO DO MATO GROSSO

DIÁRIO DO ESTADO MT GRAFICA E EDITORA LTDA
CNPJ: 22.770.157/0001-39

Diário do Estado de Mato Grosso

SINOP
Rua dos Angelins, 10 Sala 02 – Jardim das Oliveiras – Sinop-MT
CEP 78552-442 Caixa Postal 180

CUIABÁ
Rua dos Angelins, 10 Sala 02 – Jardim das Oliveiras – Sinop-MT
CEP 78552-442 Caixa Postal 180

Diretor-Geral
Carlos Oliveira

Diretor de Redação
Clemerson Mendes

Editor de Política
Clemerson Mendes

Diagramação e Artes
Thiago Slovinski

E-mails

atendimento@diariodoestadomt.com.br
comercial@diariodoestadomt.com.br

redacao@diariodoestadomt.com.br

Fone: 66 3535-1000

OS ARTIGOS DE OPINIÃO ASSINADOS POR COLABORADORES SÃO DE RESPONSABILIDADE EXCLUSIVA DE SEUS AUTORES

ASSINATURAS

Sinop - R\$ 600,00 anual
Outras cidades - R\$ 800,00 anual

www.diariodoestadomt.com.br

Dorner entrega novos veículos para estruturar secretarias

SINOP. Investimento de R\$ 3,3 mi contemplou pastas como Meio Ambiente, Assistência Social e Obras

ASSESSORIA DE IMPRENSA

O prefeito Roberto Dorner (REPUBLICANOS) entregou ontem (19), doze veículos Fiat Mobi, dois Fiat Pulse, cinco Mitsubishi L200, dois tratores (um com perfurador e roçadeira, e outro com grade aradora), duas ensiladeiras e dois distribuidores de calcário novos, para melhorar a estrutura das secretarias municipais. O investimento empregado pela administração é de R\$3.385.000,00. Dorner aproveitou a oportunidade também para agradecer. "Quero dizer a todos vocês que estamos fazendo o melhor. Todas as secretarias que estão recebendo carros, máquinas, agora temos que trabalhar. Um prefeito de cidade do porte de Sinop tem que trabalhar, tirar o pé do chão e fazer acontecer. Agradecer a todos os colaboradores que estão trabalhando, se dedicando e graças a Deus estão entendendo que estamos fazendo a diferença para nosso município", ressaltou. A secretária municipal de Meio Ambiente e Desenvolvimento Sus-

tentável (uma das pastas que recebeu os veículos), Ivete Mallmann, reforçou o trabalho comandado por Dorner. "O prefeito tem dado a oportunidade de fazermos uma gestão comprometida, avançando todos os dias os nossos trabalhos, então gostaria de agradecer-lo, porque para nós, enquanto secretaria de Meio Ambiente é fundamental termos esse apoio, é uma secretaria que muitas vezes presta um serviço, trabalha junto à comunidade, auxilia a de Obras, de Saúde, temos ações com a de Educação, Então receber esses veículos faz toda a diferença. Nosso trabalho só é possível quando temos um gestor que acredita na pasta e na equipe".

Já a gestora da pasta de Planejamento, Finanças e Orçamento, Adriana Casturino, ponderou que um dos veículos novos foi para a equipe de Fiscalização Tributária, algo inédito em Sinop. "Durante muitos anos precisávamos pedir veículos emprestados para fazer as nossas ações de fiscalização. Primeiro veículo novo, sempre re-



FOTO: ASSESSORIA

Prefeito disse estar fazendo a diferença por Sinop

cebemos usados. Estamos prestigiando, sim, aquela equipe que faz a fiscalização e aumenta a arrecadação do nosso município, então quero dizer para vocês que vai ter continuidade. Todas as secretarias merecem, porque nunca

foi investido tanto com recursos próprios para que cada pasta tivesse equipamentos, veículos e estrutura de trabalho".

O secretário de Obras e Serviços Urbanos, Remídio Kuntz lembrou as condições dos veículos à

disposição dos servidores anteriormente, e que agora a realidade já é outra, uma vez que a pasta já recebeu 29 carros, máquinas e caminhões novos na gestão do prefeito Roberto Dorner. "Servidores ficaram mais de um ano indo

para a Gleba com um carro que não tinha condições de trabalhar, desciam diariamente e hoje recebem uma caminhonete. Isso tudo porque a gente tem um prefeito determinado, uma equipe determinada, que veste a camisa".

SINOP

Prefeito se reuniu com o governador para alinhar novos projetos para Sinop

DA REPORTAGEM

O prefeito Roberto Dorner esteve reunido com o governador Mauro Mendes, na terça (18), buscando por melhorias para vários setores de Sinop. Entre as pautas: ampliação na estrutura do transporte escolar; andamento de obras em convênios com o Estado, além de outros assuntos de interesse da comunidade.

"Tratei sobre várias demandas de nossa cidade com o governador, dando continuidade aos projetos que já vínhamos discutindo. Temos muito trabalho pela frente e essa parceria com o governo do Estado é muito importante para nós", destacou o Dorner. A secretária de Governo e Projetos Estratégicos, Faira Strappazon, participou do encontro.

Na segunda (17), também em Cuiabá, Dorner e Faira se reuniram com o



FOTO: DIVULGAÇÃO

Capelletti prometeu sorteio de carro se cidade fosse campeã de votos em Bolsonaro

secretário de Estado de Segurança Pública, Alexandre Bustamente, para alinhar

novos projetos. "Temos muitas demandas na área de segurança e o trabalho em

parceria facilita para o controle e para a eficiência nos resultados", pontuou Faira.

NÃO DEU

Janaina Riva desiste de disputar presidência da AL

CLEMERSON SM
clemersonsm@msn.com

Eleita pela segunda vez consecutiva, a deputada estadual mais votada de Mato Grosso, Janaina Riva (MDB) desistiu oficialmente da sua candidatura à mesa diretora da Assembleia Legislativa.

Ela confirmou a sua desistência essa semana depois de ver que não terá chance alguma de vitória. As articulações para a edição da Mesa Diretora já começaram e ela era uma das cotadas, mas a própria deputada revelou que a composição da mesa diretora deverá ser a mesma da atual com Eduardo Botelho (União Brasil) como presidente e Max Russi (PSB) como primeiro-secretário.

"Não estou no páreo, gostaria de estar. Mas não sou candidata, eu esperava uma renovação maior, não vejo oportunidade. No entanto, com atual composição se mantendo, com Botelho permanecendo como candidato, acho muito difícil um cenário diferente do que tem lá", disse a deputada estadual Janaina Riva (MDB), a mais votada nas eleições deste ano para a Assembleia Legislativa, com 82.076 votos.

A deputada ainda indagou o motivo de concorrer sabendo que vai perder e questionou argumentando que a Assembleia pode ficar dois próximos biênios com Botelho e Russi se revezando. "Candidata para perder, ninguém quer ser né, sabendo

que os quatro anos ficarão sob o comando dos dois. Gostaria muito de ver a mudança. Ter uma votação como eu fiz, a única mulher no Parlamento, mas acho que não vou conseguir passar ela presidência ou primeira secretaria. Os dois devem repetir a dobradinha e talvez até na próxima mesa, de novo", disse.

Sobre a baixa representatividade feminina na Assembleia Legislativa, a deputada estadual mais votada deste ano disse que é uma preocupação. "A gente se preocupa com isso. É a menor representatividade do Brasil. Mato Grosso não chega a 5% a representatividade feminina dentro da Assembleia. Aumentamos uma para federal, mas infelizmente só uma na Assembleia. Aqui nós mantivemos, mas infelizmente o crescimento da participação feminina foi pífio no Brasil como um todo. Não estou magoada, é que todos os deputados tem a vontade de ser presidente ou primeiro secretário. E vejo que essa mudança tem que ser algo do coletivo, não adianta só eu ficar defendendo renovação. Acho que os dois são ótimos candidatos, independente, mas depois dessa última eleição, decidi que não vou ficar discutindo isso sozinha. Se não for algo do coletivo, não vai mudar. Acho que os dois devem compor, não sei se terá uma candidatura de um ou de outro, acho que não vai haver disputa", finalizou.

DE OLHO NA ALT

Delegado Claudinei busca recurso para conseguir vaga

CLEMERSON SM
clemersonsm@msn.com

Derrotado na última eleição, o atual deputado estadual, Delegado Claudinei (PL), está tentando um recurso para conquistar uma cadeira. Ele protocolou no Tribunal Superior Eleitoral um documento manifestando interesse em que uma ação de indeferimento da candidatura do ex-prefeito de Chapada dos Guimarães, Gilberto Mello (PL) seja reconsiderado.

Com o indeferimento da candidatura de Mello, ele concorreu sob judge, e teve 7.260 votos que foram "congelados" e considerados nulos.

Caso esses 7.260 votos sejam validados, haverá uma mudança na composição da Assembleia Legislativa para o ano que vem, com o novato Juca do Guaraná Filho (MDB) e atual vereadores e presidente da Câmara Municipal de Cuiabá perdendo o seu mandato de deputado estadual

eleito para o Delegado Claudinei, por conta do quociente eleitoral. Ao todo, o MDB no estado fez 217.896 votos, conseguindo eleger três deputados dentro do quociente eleitoral, que este ano para a ALMT foi de 72.099 votos.

Juca teve 20.723 votos e entrou pela chamada "sobra", fazendo a quarta vaga do MDB. Já o PL fez 156.642 votos, elegendo dois deputados estaduais pelo quociente Eleitoral, mas com menos votos na soma que o MDB. Mas se os votos de Mello passarem a ser computados pela Justiça Eleitoral, o PL chega então aos 12.444 votos de sobra contra 1.599 do MDB, o que faria uma inversão de partidos nessa vaga da sobra, tirando de Juca do Guaraná o mandato e caindo no colo do Delegado Claudinei.

Mas o problema nisso tudo, é que depois de ser derrotado nas urnas, o candidato Gilberto Mello encaminhou uma carta à Corte Eleitoral desistindo do recurso.



FOTO: ASSESSORIA

Deputado protocolou ação no TSE



FOTO: FELIPE LIMA

Deputada não vê espaço para renovação com Botelho e Russi por lá

AGRICULTURA			PECUÁRIA			CONJUNTURA ECONÔMICA			Dólar Comercial		Dólar PTAX		Dólar Turismo		Euro Comercial		Euro x Dólar	
Cotação do dia: 19/10/2022			Cotação do dia: 18/10/2022			Cotação do dia: 03/10/2022			5,2682 +0,30%		5,2808 +0,21%		5,4805 +0,23%		5,1511 -0,49%		0,9781 -0,63%	
SOJA	Ipiranga do Norte	R\$/sc 159,55	BOI	Itaóba	R\$/@ 253,50	Cesta Básica	Cuiabá	R\$ 706,87	Mega-Sena Concurso 2530 (18/10/22)		Quina Concurso 5977 (18/10/22)		Bolsa de Valores BVSP Bovespa IND					
MILHO	Nova Mutum	R\$/sc 65,50	CA	Brasnorte	R\$/@ 238,73	VBP MT	Mato Grosso	R\$ bi 205,11	14 17 18 28 30 44		28 30 41 52 73		Pontos	Volume	Máxima (Dia)	Mínima (Dia)	Varição	
ALGODÃO	Rondonópolis	R\$/@ 167,39	LEITE	Norte	R\$/l 2,75	Emp. Agro	Mato Grosso	347,491	Acumulada: R\$ 85,000,000.00		Acumulada: R\$ 700,000.00		116.278,25	21,38 bi	116.393,64	115.264,36	0,46 %	
FONTE:IMEA.			FONTE:IMEA.			FONTE:IMEA.							Última atualização: 19/10/2022 às 16h24					

Colheita pode gerar renda de R\$ 600 mil para produtores rurais

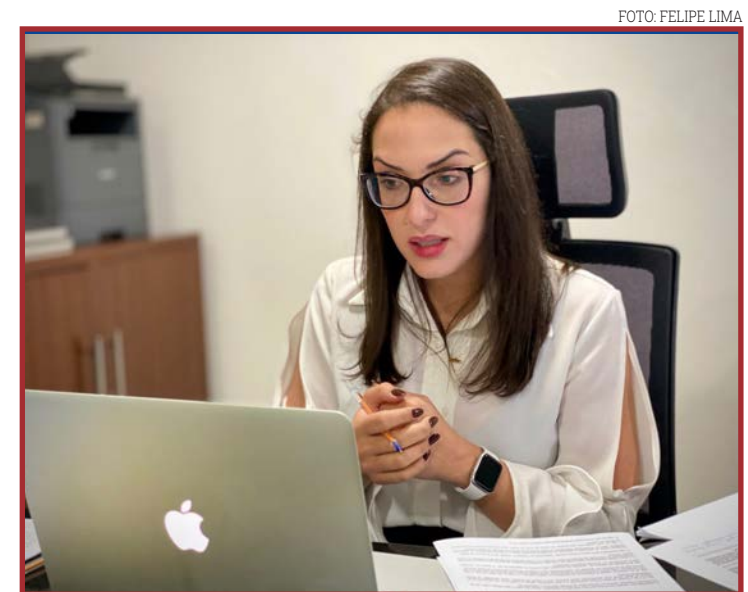
PEQUI. Ribeirão Cascalheira é considerado o maior produtor de pequi do Médio Araguaia

DA REPORTAGEM

Começou, neste mês de outubro, a colheita do pequi em Ribeirão Cascalheira e dura até dezembro. A expectativa dos produtores rurais é colher 250 toneladas do fruto e arrecadar em torno de R\$ 600 mil em dois meses. Compradores de Cuiabá, Goiânia e Distrito Federal, entre outros, já se instalaram na cidade para a compra do fruto. O município é considerado o maior produtor do Médio Araguaia, com aproximadamente 280 hectares cultivados, dos quais 150 com árvores nativas e 130 plantadas.

Segundo o técnico agropecuário da Empaer (Empresa Mato-grossense de Pesquisa, Assistência e Extensão Rural), Carlos Alberto Quintino, alguns produtores estão cultivando novas mudas para serem utilizadas no reflorestamento de áreas degradadas, reforma de pastagem e na recuperação de Áreas de Proteção Permanente (APP). "O pequi é parte da economia municipal. Neste período, tanto a cidade

quanto o campo ficam movimentados", descreve Quintino.

Uma árvore de pequi produz, após o quinto ano de plantio, em média dois mil frutos por colheita. O técnico da Empaer destaca que o pequi (Caryocar brasiliense) é um produto extrativista e uma alternativa econômica para muitos agricultores familiares da região. Ele diz que, especialmente neste ano, o fruto está mais carnudo e de ótima qualidade, podendo proporcionar lucro e renda para os produtores.

O produtor rural Lázaro Vieira, da comunidade Gengibre, possui uma área de 70 hectares de pequi nativo e 30 hectares com o plantio de 1.300 árvores. Nesta safra, pretende colher em torno de 2 mil caixas o equivalente a 60 mil quilos ao preço de R\$ 35,00 por caixa de 30 quilos. "Esta propriedade é de meu pai e vendo pequi há mais de 10 anos. Se tivesse mais de 10 mil caixas, venderia tudo. No futuro, pretendo vender o pequi embalado à vácuo e pronto para ser utilizado na cozinha", enfatiza

Lázaro.

Segundo ele, no município o fruto é considerado muito bom, carnudo, grande e com uma coloração amarelada forte e saborosa. O maior número de caixas vem da colheita do pequi nativo e o produtor espera, para os próximos anos, colher em grande quantidade na área plantada há mais de oito anos.

"No primeiro ano de colheita, apenas 50 árvores produziram e somente 20, no ano passado. Acredito que nos próximos anos teremos uma boa quantidade de pequi a ser colhido" explica Lázaro.

O casal de produtores rurais, Sérgio Golffer e Ronilda Maria de Araújo Golffer possuem uma propriedade de 29 hectares, distante 25 km do município, e começam a colher após este dia 15 de outubro. No ano passado, colheram 3 mil caixas e este ano parece que vão colher um pouco menos. "Nos últimos 12 anos, a venda do pequi tem gerado recursos e, somente com o dinheiro recebido com sua venda, conseguimos comprar



FOTO: EMPAER

Município possui uma área de aproximadamente 280 hectares com o fruto

um barracão, casa e outras coisas", explica Ronilda. Na propriedade estão plantadas 800 mudas de pequi, que estão produzindo desde o ano passado. A produtora comenta que o período da safra do pequi é muito aguardado pelos morado-

res, movimentando a economia da região, com sua colheita gerando emprego. Sérgio Golffer tem um cuidado especial com o cultivo, fazendo a limpeza de todos os pequizeiros. Ele explica que nos primeiros anos retirava em média até 600 caixas por safra. Com a limpeza e poda rasteira das árvores, no segundo ano colheu em torno de 1.100 caixas. "Essa limpeza proporcionou o aumento da produtividade e os produtores vizinhos também estão utilizando esta técnica", conclui.

NOTA MT

Sefaz realiza sorteio hoje

DA REPORTAGEM

A Secretaria de Fazenda (Sefaz) realiza nesta quinta-feira (20) o sorteio do Programa Nota MT referente ao mês de setembro. O concurso vai distribuir R\$ 550 mil prêmios, sendo mil de R\$ 500 e cinco de R\$ 10 mil. O sorteio será realizado no gabinete do secretário de Fazenda Fábio Pimenta, que irá coordená-lo, a partir das 9h. Este será o primeiro sorteio com transmissão ao vivo, após cumprimento do período de vedação eleitoral, pelas redes sociais da Sefaz e Governo do Estado. O sorteio contempla os consumidores que são cadastrados no Programa Nota MT e que solicitaram o CPF na nota, em documentos fiscais emitidos entre os dias 1º a 30 de setembro. Ao todo,



FOTO: SILVANA BASTOS/SEFAZ-MT

Participam do sorteio os consumidores cadastrados no programa

350.452 pessoas concorrerão às premiações, o que representa um aumento de 15,29% em relação ao

mensal setembro de 2021.

Para esse sorteio foram gerados 2.134.740 bilhetes, o que representa

um aumento de 15,62% em relação ao concurso mensal de setembro do ano passado.

AGRICULTURA FAMILIAR

Projeto de energia solar da Empaer ajuda reduzir conta em propriedades

DA REPORTAGEM

A Empresa Mato-grossense de Pesquisa, Assistência e Extensão Rural (Empaer) elaborou o primeiro projeto de energia solar para uma propriedade rural de agricultura familiar, localizada em Juara. A expectativa é que o sistema de energia solar fotovoltaica, com 16 placas, reduza os gastos com a conta de energia elétrica em até 80%.

O projeto foi elaborado para o sítio Nossa Senhora Aparecida, que pertence ao agricultor familiar Evanei de Brito Lima. Numa área de 33 hectares, a propriedade tem como atividade principal a bovinocultura de corte para cria e recria. Possui 11 piquetes rotacionados e todos com cerca elétrica, para abrigar 90 cabeças de gado da raça

nelore.

Além da economia a ser gerada, o produtor recorreu à fonte de energia sustentável que causa menos impacto ao meio ambiente.

O filho do agricultor, Maurílio Juiz, comenta que esse é o futuro da zona rural - a tecnologia, que vem para reduzir e impulsionar a economia no campo.

Segundo Maurílio Juiz, a conta de energia paga era acima de R\$ 200, mas com a aquisição da energia solar, a expectativa é pagar menos de R\$ 40 por mês. Ele explica que toda energia gerada no Sítio irá atender também a casa que possuem na cidade. "Com a implantação do sistema gerador fotovoltaico, nos tornamos os pioneiros na Comunidade Esperancinha. Nossos vizinhos ficaram interessados e alguns



FOTO: EMPAER

Foram instaladas 16 placas de energia solar fotovoltaica

já começaram a fazer projeto para instalar energia solar em suas propriedades", enfatiza.

A conta da energia era de R\$ 200. Com a implantação do sistema solar, pode chegar a R\$ 40 por mês.

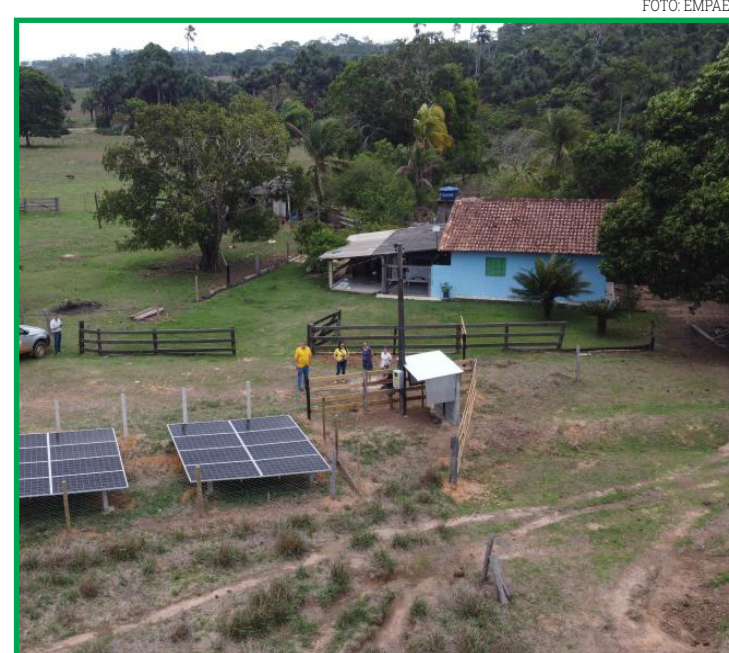

FOTO: AGÊNCIA BRASIL

No Egito, produtores e governo vão mostrar potencial do país no setor

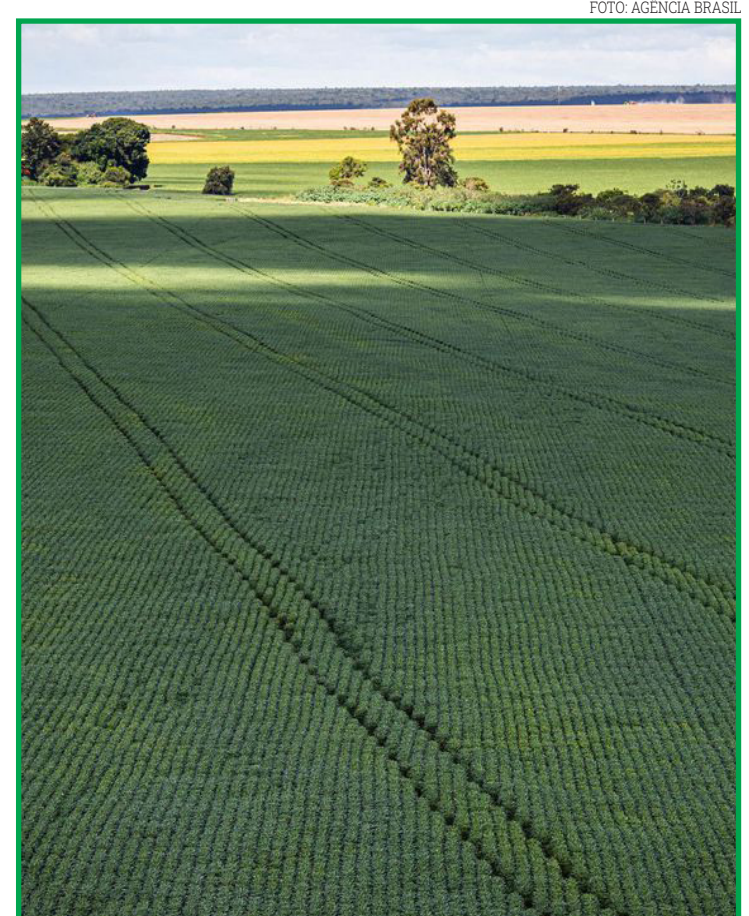
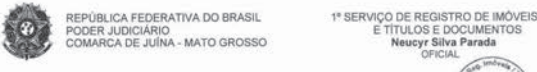

1º SERVIÇO DE REGISTRO DE IMÓVEIS E TÍTULOS E DOCUMENTOS
Neucyr Silva Parada
OFICIAL

EDITAL

NEUCYR SILVA PARADA, Oficial do 1º Serviço de Registro de Imóveis da Comarca de Juína - Mato Grosso, na forma da Lei, etc. ...

Faz público, **NOTIFICAR** a todos quantos virem o presente Edital ou dele tiverem conhecimento que, em cumprimento ao disposto no artigo 18 e parágrafos da Lei 6.766/79 e Lei Federal nº. 13.465/2017, que o **MUNICÍPIO DE JUÍNA-MT** pessoa jurídica de direito público, inscrita no CNPJ, sob nº 15.359.201/0001-57, apresenta REQUERIMENTO, memorial descritivo, planta e demais documentos necessários, para o registro do LOTEAMENTO aprovado pela Prefeitura Municipal na forma da Lei, referente ao imóvel **COM ÁREA DE 883.130,60 M², DENOMINADA "ÁREA VERDE A" DESMEMBRADA DA ÁREA VERDE, REMANESCENTE DA ÁREA DE 3.271.573,38 M², DO PROJETO DE URBANIZAÇÃO DO LOTEAMENTO DENOMINADO "EXPANSÃO URBANA DE JUÍNA", denominado "LOTEAMENTO PANTANAL",** com as demais características constantes da matrícula nº 18.491 deste Registro de Imóveis, cuja área será dividida em 919 lotes, distribuídos em 55 quadras, dos quais 189 lotes passíveis de regularização pela REURB "S" e REURBE "E" e os demais lotes serão alienados por procedimento licitatório na modalidade concorrência pública.

Para que ninguém alegue ignorância, este edital será publicado por 3 (três) dias consecutivos num jornal de circulação na região. Decorrido o prazo de 15 (quinze) dias contados da última publicação e não havendo impugnação de terceiros, far-se-á o registro.

DADO E PASSADO nesta cidade de Juína - Mato Grosso, aos 17 dias do mês de outubro de 2022. Eu, **Neucyr Silva Parada**, Oficial que fiz digitar e conter.

NEUCYR SILVA PARADA
Oficial



OBS: PARA SER PUBLICADO 3 VEZES CONSECUTIVAS, COM O MAPA DE LOCALIZAÇÃO.



**PREFEITURA MUNICIPAL DE VERA - MT
AVISO DE LICITAÇÃO - PREGÃO ELETRÔNICO Nº 016/2022**

O Município de Vera - MT, torna Público para conhecimento dos interessados, que se encontra aberto procedimento licitatório na modalidade de PREGÃO ELETRÔNICO Nº 016/2022, REGISTRO DE PREÇOS Nº 072/2022, visando a FUTURA E EVENTUAL AQUISIÇÃO DE EQUIPAMENTOS E MATERIAIS PERMANENTES PARA O LABORATÓRIO E UNIDADES DE SAÚDE (PSF's) DO MUNICÍPIO, tipo "menor preço por ITEM", conforme Termo de Referência. Realização: por meio do site www.bllcompras.org.br Data de início para o recebimento das propostas: das 14h00min do dia 24/10/2022 até às 08h00min do dia 04/11/2022 (horário de Brasília - DF). Data e horário de início da sessão: Dia 04/11/2022 às 09h00min. (horário de Brasília - DF). O edital completo poderá ser retirado na Prefeitura Municipal de Vera, Departamento de Licitação, durante o horário normal de expediente, no endereço eletrônico www.vera.mt.gov.br; ou através do site www.bllcompras.org.br Informações poderão ser obtidas pelo telefone: (66) 3583-3100 ou via e-mail: licitacaovera@gmail.com

Vera - MT, 19 de outubro de 2022.

PABLO JÚNIOR GONÇALES - PREGOEIRO - Portaria nº 003/2022.

VALDIVAN LUIZ DE SOUZA- CNPJ 35.532.718/0001-15, torna público que requereu junto a Secretaria Municipal de Agricultura e Meio Ambiente - SAMA/SORRISO, a Licença Prévia (LP), Licença de Instalação (LI) e Licença de Operação (LO) para a atividade de Manutenção e reparação de motocicletas, motos e máquinas motrizes não-elétricas, localizado na Rua Santa Rita, Nº 2298 - Bairro Bell Valle, município de Sorriso/MT. Coordenadas geográficas do Empreendimento: 55°45'10,43"W, 12°32'54,99"S. Não foi determinado o EIA-RIMA.

IVO VICENTINI, CPF: 151.443.809-72, torna público que requereu junto a Secretaria de Estado de Meio Ambiente de Mato Grosso - SEMA - MT, o PLANO DE MANEJO FLORESTAL SUSTENTAVEL - PMFS na Fazenda Ouro Verde, localizada no Município de Feliz Natal - MT. Não foi determinado EIA/RIMA.

FIAGRIL LTDA - CNPJ: 02.734.023/0024-41, localizada na Av. Maravilha, nº 483-N, Quadra 40, Lote 05, Centro, município de Feliz Natal/MT CEP: 78.885-000, torna público que requereu junto a SEMA/MT a Licença por Adesão e Compromisso - LAC para atividade de "Comércio atacadista de defensivos agrícolas, adubos, fertilizantes e corretivos do solo com depósito no local". Responsável Técnico: ENG. SANITARISTA-AMBIENTAL NILDO BORGES - (65) 9.8402-6157 - eng.nildo@gmail.com

ESPÓLIO DE DOMINGOS MOCELIN, representado nesse ato por sua inventariante a sra MICHELLE JACQUELINE DOS SANTOS RENZDE MOCELIN, CPF: 824.468.221-34, pessoa física de direito privado, estabelecida a Rua das Rosas Q.90 L.04, Jardim das Quídeas - Nova Mutum-MT, torna público que requereu da SEMA-MT (Secretaria Estadual do Meio Ambiente) a LICENÇA PREVIA (L. P.) e a LICENÇA DE INSTALAÇÃO (L. I.) para o desenvolvimento de atividades de REDE DE DISTRIBUIÇÃO RURAL (RDR) no imóvel denominado Fazenda Rio Verde I, localizado no município de Santa Carmem/MT. Não foi determinado estudos de Impacto Ambiental. Santa Carmem-MT, 19/10/2022.

RETIFICAÇÃO: HAROLDO GONCALVES CAVALCANTI - ME, CNPJ: 06.000.305/0001-80, torna público que requereu junto a Secretaria de Agricultura e Meio Ambiente de Sorriso - MT - SAMA, a Licença Prévia - LP e Licença de Instalação - LI para: instalação de máquinas e equipamentos industriais, manutenção e reparação de máquinas e aparelhos de refrigeração e ventilação para uso industrial e comercial, manutenção e reparação de máquinas e equipamentos para agricultura e pecuária, manutenção e reparação de outras máquinas e equipamentos para usos industriais não especificados anteriormente, recuperação de materiais metálicos, exceto alumínio, montagem de estruturas metálicas, instalação, manutenção e reparação de elevadores, escadas e esteiras rolantes, localizado na Rua Tom Jobim - Quadra: 7A, Lote 13 - Loteamento Industrial Nova Prata, município de Sorriso/MT. Não EIA/RIMA.

ALTEK MECANICA INDUSTRIAL LTDA, CNPJ 46.124.801/0001-60, torna público que requereu junto a SAMA/SORRISO/MT a Licença Prévia (LP), Licença de Instalação (LI) e Licença de Operação (LO) para atividades de Manutenção e reparação de outras máquinas e equipamentos para usos industriais não especificados anteriormente, localizada na ROD BR-242, MT, N 549, BRCAO 01, Industrial - 1A Etapa, Município de Sorriso/MT, não foi determinado EIA-RIMA. (TOP PROJETOS 3544-0266)

VALOR AGRO CONFRESA LTDA, inscrita no CNPJ 46.803.091/0001-02, localizada na Avenida Industrial, nº 562, Bairro Universitário II (EXPO), município de Confresa - MT, torna público que requer junto à Secretaria de Meio Ambiente - SEMA/MT, a Licença Prévia da empresa BYE PET SINOP, com atividade de Comércio atacadista de sementes, defensivos agrícolas, adubos, fertilizantes e corretivos do solo. Não foi determinado EIA/RIMA

BYE PET COMÉRCIO E SERVIÇOS FUNERÁRIOS LTDA, CNPJ: 37.710.436/0001-81, torna público que requereu junto a Secretaria Estadual de Meio Ambiente - SEMA-MT, a Licença Prévia da empresa BYE PET SINOP, com atividade de Serviços de cremação de cadáveres animais, situado na Rua Valentin Dalstra, nº 1094, QD 101, LT 2-A, Bairro Setor Industrial, CEP: 78.557-066, Sinop - MT. GUARA CONSULTORIA LTDA - 66.9.8111.5993).

TIAGO STEFANELLO NOGUEIRA, CPF: 683.366.670-91, torna público que requereu junto a Secretaria de Estado de Meio Ambiente - SEMA/MT, a Outorga de Uso dos Recursos Hídricos para irrigação por pivô central, na Fazenda MACAPE, zona rural do município de Sorriso - MT. Coordenada do Ponto de Captação: 01: 54°34'39,39"W, 12°27'06,0"S. Não foi determinado estudo de impacto ambiental.

HOME OFFICE INDÚSTRIA E COMÉRCIO DE MÓVEIS LTDA, CNPJ: 33.682.908/0001-81, torna público que requereu junto a Secretaria Municipal de Meio Ambiente, a Licença Prévia, Licença de Instalação e Licença de Operação da empresa HOME OFFICE, com atividade de Serviços de fabricação de móveis com predominância em madeira, situado na Estrada Rosalia, nº 1072, QD 001, LT 004, Jardim Tropical, CEP: 78.557-830, Sinop - MT. (GUARA CONSULTORIA LTDA - 66.9.8111.5993).

TECNOESTE MÁQUINAS E EQUIPAMENTOS LTDA, CNPJ 03.795.465/0012-27, instalada na Rua Colonizador Énio Pipino II, 2212, Qdr.002, Lt. 02, 03, 04, 05, Parque Tangará, CEP 78.558-521, Sinop-MT, torna público que requereu a Secretaria Municipal de Meio Ambiente e Desenvolvimento Sustentável de Sinop/MT, a Licença Prévia, Licença de Instalação e Licença de Operação, para atividades de Manutenção e reparação de máquinas e equipamentos de terraplenagem, pavimentação e construção, exceto tratores. Responsável Técnica: Engenheira Agrícola e Ambiental Cátiane Alcantara Tiesen. Fone: (066) 99989-3784.

AVISO DE LICITAÇÃO - TOMADA DE PREÇO Nº. 016/2022 -
A Prefeitura Municipal de Matupá, através da Comissão Permanente de Licitação comunica a todos os interessados que realizará no próximo dia 08 de novembro 2022 às 08h00min na sede da Prefeitura Municipal, a TOMADA DE PREÇO para CONTRATAÇÃO DE EMPRESA DE ENGENHARIA, COM COMPROVADA CAPACIDADE TÉCNICA, ADMINISTRATIVA E FINANCEIRA PARA CONSTRUÇÃO DE FAIXAS ELEVADAS E ONDULAÇÕES TRANSVERSAIS EM VIAS URBANAS DO MUNICÍPIO DE MATUPÁ/MT. Maiores informações através do Edital nº. 0128/2022, que está disponível no site https://www.gp.srv.br/transparencia_matupa/servlet/home_v2?1 e pode ser solicitado pelo e-mail atendimento@matupa.mt.gov.br ou junto à sede da Prefeitura Municipal localizada da Av. Herminio Ometto, 101, ZE-022, fones (66) 3595-3100 das 07h00min às 11h00min. Matupá - MT, 19 de outubro de 2022. ALEXSANDRA TOSTA BATISTA - Presidente da Comissão Permanente de Licitação

**PREFEITURA MUNICIPAL DE CAMPO NOVO DO PARECIS
AVISO DE RESULTADO
PREGÃO ELETRÔNICO Nº 087/2022**
APRESENTADA MUNICIPAL DE CAMPO NOVO DO PARECIS, através do seu Pregoeiro, torna público para conhecimento dos interessados que na licitação com modalidade PREGÃO ELETRÔNICO 087/2022, destinado a REGISTRO DE PREÇOS para futura e eventual contratação de empresa especializada para fornecimento de mão de obra, para operação de usina de asfalto CBUQ 80/100 tonh e equipamentos específicos para pavimentação no município, teve como vencedoras as empresas: PRESTADORA DE SERVIÇOS ADF LTDA, com valor total de R\$ 1.595.554,99 (um milhão e quinhentos e noventa e cinco mil e quinhentos e cinquenta e quatro reais e noventa e nove centavos), PARECIS SERVIÇOS DE PAISAGISMO LTDA, com valor total de R\$ 1.550.749,00 (um milhão e quinhentos e cinquenta mil e setecentos e quarenta e nove reais), Campo Novo do Parecis-MT, 19 de outubro de 2022.
Leandro Nery Varaschin
Pregoeiro

**PREFEITURA MUNICIPAL DE NOVA MUTUM
AVISO DE LICITAÇÃO
PREGÃO ELETRÔNICO Nº 044/2022**
Objeto: REGISTRO DE PREÇOS PARA FUTURA E EVENTUAL AQUISIÇÃO DE MÓDULOS DE PORTA-PALLETS, ESTANTES DE GAVETEIROS, PALETES DE PLÁSTICO E EMPILHADEIRA ELÉTRICA PARA ATENDER AS NECESSIDADES DE ESTRUTURAÇÃO FÍSICA DO ALMOXARIFADO CENTRAL - Tipo: Aberto e Fechado Disputa: menor preço por ITEM - Data de abertura: 04 de Novembro de 2022. Horário: 10h00min - Local: www.bl.org.br/Edital e anexos: Poderá ser obtido no site http://www.novamutum.mt.gov.br/publicacoes/licitacoes, pelo e-mail: debora.licitacao@novamutum.mt.gov.br ou telefone "65-3308.5400. Nova Mutum-MT, 19 de outubro de 2022.
Débora Malara Brancalione
Pregoeira



Unimed Norte de Mato Grosso Cooperativa de Trabalho Médico, inscrita no CNPJ/MF sob nº 73.967.085/0001-55, com sede a Rua das Nogueiras, nº 583, na cidade de Sinop, Estado de Mato Grosso, vem por meio desta, e após tentativas frustradas de localização, vem NOTIFICAR os beneficiários abaixo relacionados, a comparecerem na sede desta cooperativa no prazo máximo de (05) cinco dias a contar da data desta publicação, para que possam regularizar suas situações junto a esta empresa. Sendo estes os beneficiários:

CONTRATO	CPF/CNPJ
279002801023800	051.288.011
279030300033900	562.510.504
279000200059000	204.773.509
279413100	32.305.764/0001
279002900054600	038.941.361
279002700789900	910.926.881
279325000003000	035.677.821
279002801025900	016.700.622
279002701965200	612.829.223
279002700958900	730.368.701
279002900130800	048.968.551
279002900026200	053.781.591
279002801003900	032.550.381
279002701191300	046.766.001
279002701562600	832.463.711
279002701490000	019.959.981
279002700077800	009.393.691
279002800502000	035.617.513
279002900124000	013.230.311

**AVISO DE RESULTADO DE LICITAÇÃO
PROCESSO LICITATÓRIO Nº 162/2022
MODALIDADE: PREGÃO PRESENCIAL SRP Nº063/2022
SISTEMA DE REGISTRO DE PREÇOS-SRP.**

FORMA DE JULGAMENTO: MENOR PREÇO POR ITEM
A Prefeitura Municipal de Confresa/MT torna público, para o conhecimento dos interessados, o resultado do Processo Licitatório na modalidade PREGÃO PRESENCIAL - SRP Nº063/2022, conforme segue:OBJETO: PREGÃO PRESENCIAL PARA FUTURA E EVENTUAL AQUISIÇÃO DE INSUMOS E MEDICAMENTOS PARA ATENDER AS NECESSIDADES DA CAF - CENTRAL DE ABASTECIMENTO FARMACÊUTICO, AGENCIA TRANSFUSIONAL E UNIDADES BÁSICAS DE SAÚDE NO MUNICÍPIO DE CONFRESA/MT.HOMOLOGADO/ADJUDICADO para as empresas: FAMA DISTRIBUIDORA HOSPITALAR EIRELLE - ME CNPJ: 03.250.803/0001-92 ENDEREÇO: R PROFESSOR JOÃO FELIX, Nº 635, BAIRRO: LIXEIRA CIDADE: CUIABÁ - MT CEP: 78.008-435 FONE: (65) 3614-2107 EMAIL: financeiro@distribuidorafama.com.br Vencedora dos itens: 03,11,12,14,22,30,54,57,67,70,71,72,87 e 93 do Certame no valor global de R\$ 103.190,00 (Cento e Três Mil e Cento Noventa Reais). CENTERMEDICA PRODUTOS HOSPITALARES EIRELI CNPJ: 05.443.348/0001-77 ENDEREÇO: AV SEGUNDA RADIAL, Nº 363, SETOR: PEDRO LUDOVICO CIDADE: GOIÂNIA - GO CEP: 74.280-090 FONE: (62) 3241-8277 / (62) 98100-9160 centermedica.hospitalar@hotmail.com Vencedora dos itens: 04, 09, 10, 18, 19, 20, 21, 27, 33, 41, 47, 52, 53, 55, 65, 69, 75, 78, 79, 92, e 94 do Certame no valor global de R\$ 148.352,50 (Cento e Quarenta Oito Mil e Trezentos Cinquenta Dois Reais e Cinquenta Centavos).RET FARMA DISTRIBUIDORA DE MEDICAMENTOS E PRODUTOS HOSPITALARES EIRELI CNPJ: 12.313.826/0001-90 ENDEREÇO: AV. ANTONIO FIDELIS, Nº 1158, QD 156, LOTE 08, BAIRRO: PARQUE AMAZONIA CIDADE: GOIÂNIA - GO CEP: 74.840-090 FONE: (62) 3086-6453EMAIL: licitacao@retfarm.com Vencedora dos itens: 02,05,15,17,26,31,34,35,37,39,42,43,45,46,48,51,64,76,83 e 95 do Certame no valor global de R\$ 72.914,40 (Setenta e Dois Mil e Novecentos Quatorze Reais e Quarenta Centavos).C.A DISTRIBUIDORA DE PRODUTOS HOSPITALARES EIRELI CNPJ: 26.457.348/0001-04 ENDEREÇO: AV. BARÃO DO RIO BRANCO, S/N, QD 41, LT 11, BAIRRO: JARDIM LUZ CIDADE: APARECIDA DE GOIÂNIA - GO CEP: 74.915-025 FONE: (62) 3983-2239 EMAIL: ca.distribuidora@hotmail.com Vencedora dos itens: 01,06,07,13,16,24,40,44,59,61,62,63,68,74,77,80, 88 e 91 do Certame no valor global de R\$ 101.569,00 (Cento e Um Mil e Quinhentos e Sessenta Nove Reais).INOVAÇÕES COMERCIO DE MEDICAMENTOS E PRODUTOS PARA CNPJ: 32.138.304/0001-06 ENDEREÇO: R GENERAL OSORIO, Nº 150, BAIRRO: CENTRO CIDADE: ASSIS CHATEAUBRIAND - PR CEP: 85.935-000 FONE: (44) 3528-0344 EMAIL: inovacoes@outlook.com Vencedora dos itens: 08,23,25,28,29,3 2,36,38,49,50,56, 58,60,66,73,84,85,86,89 e 90 do Certame no valor global de R\$ 91.456,50 (Noventa e Um Mil e Quatrocentos Cinquenta e Seis Reais e Cinquenta Centavos).Registro de Preços válido por um período de 12 meses, visto que a empresa atendeu todos os requisitos do Edital e seus Anexos.OS ITENS 81 e 82 do Certame foram declarados deserto, haja visto que não houve apresentação de propostas de preços para os mesmos Confresa - MT, 18 de OUTUBRO de 2022.
CEZAR QUEIROZ DA SILVA
PREGOEIRO-PORTARIA Nº 003/2022

**PREFEITURA MUNICIPAL DE IPIRANGA DO NORTE
PREGÃO ELETRÔNICO Nº 022/2022**
O Município de Ipiranga do Norte - MT, por intermédio de sua Pregoeira Municipal, designada através da Portaria Municipal nº. 002/2022, torna público para conhecimento de empresas interessadas que realizará Licitação na Modalidade de Pregão, na modalidade Eletrônica nº. 022/2022, Tipo Menor Preço Por Item, em conformidade com as disposições da Lei Federal nº. 10.520, de Julho de 2002, do Decreto nº. 10.024 de 20 de Setembro de 2019 e subsidiariamente a Lei Federal nº. 8.666, de 21 de junho de 1993, suas alterações subsequentes, Lei Complementar 123/2006 e alterações e Decreto Municipal nº. 03/2010, de 04 de Janeiro de 2010, Licitação destinada a Registro de Preços para Futura e Eventual Contratação de Empresa Especializada para Prestação de Serviços de Pintura Predial (Interna, Externa e de Piso) para Atender as Demandas das Diversas Secretarias do Município de Ipiranga do Norte - MT, conforme especificações constantes no Edital. Data para cadastro de proposta: a partir das 09:00 horas do dia 20/10/2022, a abertura de propostas será realizada dia 03/11/2022, às 08:00 horas, a sessão de disputa no dia 03/11/2022, às 09h30min, horário de Brasília - DF, local: Portal: Bolsa de Licitações do Brasil - BLL www.bl.org.br. O edital poderá ser obtido através do site http://portal.prefirangadonorte.mt.agilcloud.com.br/Cidadao/ConsultaLicitacoes.aspx e ainda poderá ser obtido através do e-mail: licitacao@pirangadonorte.mt.gov.br. Informações na Comissão Permanente de Licitações, sito à Rua dos Girassóis, nº. 387, Centro, de Segunda à sexta-feira, das 07h00min às 11h00min e das 13h00min às 17h00min (horário de Mato Grosso), exceto feriados, tel. (66) 3588-2000 e email: licitacao@pirangadonorte.mt.gov.br. Ipiranga do Norte-MT, 19 de Outubro de 2022.
Ane Kelly Ribeiro Pittieri
Pregoeira Municipal



**VENDAS/
ALUGUEL**

LOCAÇÃO / ALUGUEL
KITNET Contendo: Sala e cozinha conjugada, 01 quarto, 01 banheiro social, 01 área de serviço e garagem. Endereço: Rua Sonia Maria, nº 12, Bairro Jardim das Azuleiras na cidade de Sinop/MT. Valor: R\$ 500,00 (quinhentos reais) mensais. Contato: (66) 3531-7222 / (66) 99633-6623

KITNET Contendo: Sala e cozinha conjugada, 02 quartos, 01 banheiro social, 01 área de serviço, portão eletrônico e cerca elétrica. Endereço: Avenida Notre Dame, Quadra 13, Lote 11, Bairro Residencial Paris na cidade de Sinop/MT. Disponível apartamento 04. Valor: R\$ 750,00 (setecentos e cinquenta reais) mensais. Contato: (66) 3531-7222 / (66) 99633-6623

KITNET Contendo: Sala e cozinha conjugada, 02 quartos, 01 banheiro social, 01 área de serviço e garagem. Endereço: Rua dos Passáros, nº 223, Bairro Residencial Nossa Senhora Aparecida na cidade de Sinop/MT. Disponível apartamento 08. Valor: R\$ 750,00 (setecentos e cinquenta reais) mensais. Contato: (66) 3531-7222 / (66) 99633-6623

CIDADE JARDIM - R\$1.200,00 Detalhes do imóvel 1 Quarto(s) 1 Banheiro(s) 1 Cozinha 1 Sala 1 Área Serviço Descrição Casa Mobiliada, Com Seguro Residencial contra roubo Cerca elétrica Portão Eletrônico. 200m da UFTM e UNIC Industrial Visitas Agendadas. Imobiliária Mato Grosso Av. dos Tarumãs, 1443 - Jardim Botânico, Sinop - MT. Telefone: (66) 3532-4489

JARDIM BOTANICO - R\$3.650,00 Detalhes do imóvel 4 Suite(s) 4 Quarto(s) 1 Banheiro(s) 1 Cozinha 1 Sala 1 Churrasqueira 1 Área de Lazer 1 Área Serviço 675 m². Imobiliária Mato Grosso Av. dos Tarumãs, 1443 - Jardim Botânico, Sinop - MT. Telefone: (66) 3532-4489

JARDIM IPORÁ

eLOG encomendas centro-norte
ENVIOS EXPRESSOS
+150 LOCALIDADES Norte - Centro Oeste - Sudeste
AGILIDADE SEGURANÇA RAPIDEZ
(65) 3623-2939 (65) 9 9699-3505
www.elogcomendas.com.br

Amazônia Seguros
Seguros para Agronegócios
Opções de seguros para sua produção agrícola, equipamentos, propriedade e funcionários.
Solicite mais informações
Fone: (66) 3531-2152
Whats: (66) 99205-4072

Série D 2023 toma forma e já tem 63 dos 64 clubes definidos

MT TERÁ 2 CLUBES. Última vaga depende de disputa da Copa Maranhão; quarta divisão do Brasileiro terá 24 datas

DA REPORTAGEM

Com o encerramento da temporada se aproximando, a Série D de 2023 toma forma e já tem 63 dos 64 dos seus clubes participantes conhecidos. A última vaga que resta será ocupada após a disputa da Copa Maranhão, torneio iniciado no último domingo que dá chance ao campeão escolher se participa da Quarta Divisão ou da Copa do Brasil.

Em setembro, a CBF anunciou o calendário do futebol brasileiro para o ano que vem, com a 24 datas para a Série D. A competição tem início marcado para o dia 30 de abril e término previsto em 29 de outubro, já nas suas fases finais.

Além da questão do Maranhão, o Mato Grosso também esperava definição de um dos seus representantes: o Nova Mutum. O clube venceu a Copa FMF e, se escolhesse uma vaga na Copa do Brasil, o rival Operário-VG, vice-campeão do torneio estadual, entraria na Série D. Foi o que aconteceu.

Dentro dos blocos regionalizados - como assim deve permanecer o formato de disputa para 2023 -, serão formados oito grupos, cada um com oito times cada, definidos pela logística de deslocamento das equipes.

Na primeira fase, a tendência é a repetição dos jogos de ida e volta, totalizando 14 rodadas - com os quatro melhores colocados avançando para a segunda fase e, na sequência, encarando mais dois mata-matas (oitavas e quartas de final) para chegar ao acesso.

A região Nordeste, por exemplo, terá a maior quantidade de representantes, sendo 23 no total. Em Pernambuco, Santa Cruz, eliminado nas oitavas de final, e Retrô, na segunda fase, serão os participantes. Confira os participantes da competição em 2023 por regiões:

NORTE

Acre: Humaitá e São Francisco; Amapá: Trem; Amazonas: Nacional e Princesa; Rondônia: Real Ariquesmes; Roraima: São Raimundo; Pará: Águia e Tuna Luso; Tocantins: Interporto e Tocantinópolis.

NORDESTE

Maranhão: Cordino e mais um; Piauí: Parnahyba e Fluminense; Ceará: Pacajus, Iguatu, Caucaia, Ferroviário e Atlético; Paraíba: Nacional, Sousa e Campinense; Pernambuco: Retrô e Santa Cruz; Rio Grande do Norte: Potiguar e Globo; Alagoas: Cruzeiro e ASA; Sergipe: Sergipe e Falcon; Bahia: Atlético,



FOTO: ACESSORIA

Jogadores do Tocantinópolis em treino

Jacuiense e Bahia de Feira.

CENTRO-OESTE

Mato Grosso do Sul: Operário; Distrito Federal: Ceilândia e Brasiliense; Goiás: Crac, Anápolis e Iporá;

Mato Grosso: União e Operário-VG.

SUDESTE

Minas Gerais: Democrata GV, Athletic e Caldense; Espírito Santo: Vitória e Real No-

roeste; Rio de Janeiro: Nova Iguaçu, Resende e Portuguesa; São Paulo: Inter de Limeira, Ferroviário, Santo André e XV de Piracicaba.

SUL

Paraná: Cascavel, Maringá e Independente São Joseense; Santa Catarina: Camboriú, Concórdia e Hercílio Luz; Rio Grande do Sul: Novo Hamburgo, Aimoré, Caxias e Brasil de Pelotas.

VARIEDADES

Cinema

Myers e Strode voltam aos trilhos no inesperado Halloween Ends

Foram altos e baixos. A franquia Halloween, que começou cimentando o gênero slasher em 1978, passou por inúmeras sequências, remakes e reboots até hoje, em produções que variam amplamente em qualidade. Seu mais recente ressurgimento, a trilogia de David Gordon Green, atesta isso; vai de um começo brilhante em Halloween (2018) para uma queda abrupta em Halloween Kills (2021). Para encerrar este retorno de Michael Myers às telonas, Halloween Ends coloca a série de filmes de volta aos trilhos - sem deixar de fora os erros e acertos que marcaram seus dois capítulos antecessores.

Se Kills abriu mão da reverência pela alma de Halloween - a relação entre Michael e Laurie Strode - Ends vem para trazer a final girl de Jamie Lee Curtis de volta ao centro, criando uma associação esperta entre enfraquecimento e poder nos dois protagonistas. É um movimento que Green faz, desta vez, com algum respeito. Depois de deixar Laurie se recuperando enquanto Haddonfield saía à luta, Ends começa em um salto temporal para nos levar a uma Laurie forte, enquanto Michael está sumido, e Haddonfield vive dias de paz. A mudança soa brusca, principalmente após dois filmes da protagonista traumatizada. Mas a dinâmica de equilíbrio não só funciona como é o maior acerto de Halloween Ends, e é um que carrega o peso de antecipação pelo confronto de Laurie e Michael até os últimos minutos.

Inclusive, Ends funciona exatamente por ser o inverso de Kills. O desespero do segundo capítulo da franquia, que se perdeu ao focar no mal de pessoas comuns, agora aparece ao contrário, na tranquilidade do recomeço e no foco nas Strodes. A tese é a mesma - Gordon Green nunca abriu mão do discurso da responsabilidade humana e social pelo surgimento do mal - e até por isso Ends prova que Kills não precisava ter acontecido. A essência da trilogia, de analisar o descaso com as vítimas e a valorização dos psicopatas, segue bem vivo aqui, mas desta vez lapidado, sem enrolações ou desvios desnecessários.

É interessante também como Ends equilibra os principais elementos de seus antecessores. Ao mesmo tempo que retoma o amor pelo original, com sequências que lembram 1978 e homenagens à obra de John Carpenter, o filme também sabe abrir mão do passado, e bagunçar quando é preciso. A aliança entre respeito e caos cria um clima divertido que até conversa com a expectativa do fã. São diversas frases deste terceiro filme que falam pelo público - de "é halloween, tudo pode acontecer" até "você sempre torceu pelo retorno de Michael" -, pequenos acenos que traduzem o equilíbrio de forças da franquia, e vê-la encontrando seu espaço é um alívio.

Jamie Lee Curtis avisou e avisou durante a divulgação de Ends nos últimos meses: é algo que ninguém pode prever. E enquanto isso pode levar a qualquer lado (e realmente, em alguns momentos é possível se incomodar com o aleatório rumo de Ends), sua imprevisibilidade funciona muito bem. No fim das contas, 2018 foi o renascimento da franquia em forma de homenagem, Kills foi seu desvio e Ends é agora o primeiro filme do novo Halloween que realmente se sustenta sozinho. Pode ser instável, mas tem seu começo, seu meio, seu fim - e é isso que redime a trilogia de Gordon Green e a eleva a algo autoral. Com Ends, o novo Halloween enfim clama um espaço para chamar de seu.



Soluções

1	9	8	6	3	7	2	4	5
3	7	6	5	4	2	8	1	9
2	4	5	9	1	8	3	7	6
9	5	1	2	6	3	4	8	7
8	6	3	7	9	4	5	2	1
7	2	4	8	5	1	6	9	3
4	3	9	1	2	6	7	5	8
6	1	7	4	8	5	9	3	2
5	8	2	3	7	9	1	6	4

C	T	I	V	A	G	O		
N	O	T	I	V	A	G	O	
R	A	M	A	N	M			
A	P	R	E	S	S	A	D	O
O	D	S	A	M	A	N		
P	S	I	C	O	L	O	G	A
C	A	R	U	A	R	U		
E	L	E	R	A	R	C		
L	I	A	O	A	O			
R	E	N	A	S	C	E	R	M
S	E	R	I	N	P	I		
A	T	R	I	T	O	I	C	
E	T	E	R	R	A	I		
P	O	S	E	S	P	R	A	O

Cruzadas

www.coquetel.com.br © Revistas COQUETEL

Objetos de estudo da Astronomia	Equipe esportiva Morosa; demorada	São usadas por garis e faxineiros	Sobrenome do agente 007 (Cin.) Letra que identifica o remédio genérico	O plano alternativo "(?) Lisa", o mais celebre quadro de Leonardo Da Vinci
Que vagueia de noite			Verbo do romântico Fazer (?): entreter as visitas	Fruta de licores e geleias
Aquele que come cru, segundo o dito		(?) Alves, cantor cearense Tem fé		Garota (bras.)
Estudiosa da mente humana				Evento típico de campanha eleitoral
Cidade natal do Mestre Vitalino	Desprovido de movimento		Arco, em francês Falta de atividade	
(?) em Cristo, igreja neopentecostal		Primeiro signo do Zodíaco (Astrol.)	Camareiro; escudeiro Silaba de "renda"	Dilo contado pelo humorista
Haver; existir Desavença (fig.)		Órgão que registra patentes industriais		Ruth Rocha, autora de livros infantis
O primeiro anestésico			Ex-craque do São Paulo e da Seleção	
Posturas artificiais		Museu da (?), atração de Madrid		

BANCO 3/arc; 4/bord — éter — impl — time; 5/prado; 8/nov/avo; 14/corpos celestes.

Sudoku

Para solucionar o jogo, basta preencher com números de 1 a 9 as linhas verticais e horizontais sem repeti-los.

1	8	6			4
	6	4		8	9
2	4				7
9		6			
	6	7	4		2
			5		3
	3				5 8
6	7		8	9	
	8			9 1	4

Horóscopo

- ♈ Áries** (21/3 a 20/4) Seu equilíbrio emocional pode se fortalecer e você tende a passar por uma vivência íntima que atende seus desejos.
- ♉ Touro** (21/4 a 20/5) A tendência desta fase é que você adote uma postura mais solidária, o que tende a lhe motivar a apresentar ações altruístas.
- ♊ Gêmeos** (21/5 a 20/6) Procure exercitar suas vocações em prol da qualidade do dia a dia, enquanto que desperta seu lado solidário. Cuidado com conflitos.
- ♋ Câncer** (21/6 a 22/7) A subjetividade aflora e lhe faz extrair significados de suas vivências. Certos desafios na rotina tendem a abalar a autoconfiança.
- ♌ Leão** (23/7 a 22/8) Você tende a passar por momentos de grande bem-estar. É fundamental compatibilizar desejos com os limites orçamentários.
- ♍ Virgem** (23/8 a 22/9) Busque transmitir afeto e solidariedade às pessoas. Desilusões afloram na falta de reciprocidade. Tente evitar altas expectativas.
- ♎ Libra** (23/9 a 22/10) Seu lado sensível e criativo pode contribuir com a gestão da rotina ao otimizar processos e recursos. Diálogo é essencial!
- ♏ Escorpião** (23/10 a 21/11) Como sua sensibilidade aflora agora, você tende a demonstrar empatia e generosidade. Procure respeitar seus limites.
- ♐ Sagitário** (22/11 a 21/12) Serenidade perante os desafios é fundamental. O momento astrológico tende a despertar seu lado solidário com quem necessita.
- ♑ Capricórnio** (22/12 a 20/1) A fraternidade aflora no trato interpessoal durante este ciclo, o que lhe faz oferecer apoio emotivo e prático a quem necessita.
- ♒ Aquário** (21/1 a 19/2) Seu lado prestativo marca presença em prol da coletividade, contribuindo com os processos que permeiam a vida cotidiana.
- ♓ Peixes** (20/2 a 20/3) Os valores que nutrem sua existência podem se fortalecer, guiando-lhe confiante em sua jornada. Tente não se desanimar.

Quase 40% das indústrias trocariam rodovias por qualquer outro modal

ALTERNATIVA. Ferrovia lidera preferência, com 28,5% de citações

DA REPORTAGEM

Quase 40% das indústrias deixariam de usar as rodovias se houvesse outro tipo de transporte em bom estado de estrutura, revela pesquisa inédita da Confederação Nacional da Indústria (CNI), divulgada nesta semana. Segundo o levantamento, as ferrovias seriam a principal opção de escoamento da produção para 28,5% dos industriais.

De acordo com a pesquisa, o estado das ferrovias impede a troca. Atualmente, somente 8% das indústrias transportam a produção por trilhos. Desse total, 63% consideram o sistema ferroviário regular, ruim ou péssimo. Somente 31% dizem ser bom ou ótimo.

Sem a opção pelas ferrovias, 99% das indústrias usam os caminhões. Em algum momento, elas também recorrem ao transporte aéreo (46%) e portuário (45%). Em seguida, aparecem a navegação de cabotagem (13%) e hidrovias (12%).

GARGALOS

De acordo com a pesquisa, o transporte é citado como o principal gargalo por 73% dos entrevistados. Em seguida, vêm energia (13%), saneamento (6%) e telecomunicações (5%). Segundo a CNI, o país atualmente investe apenas 0,65% do Produto Interno Bruto (PIB) em infraestrutura de transportes.

Para a entidade, seriam necessários investimentos de 2% do Produto Interno Bruto (PIB) para modernizar a estrutura logística do país e torná-la adequada tanto ao escoamento interno de cargas, quanto às exportações e importações.

Segundo as empresas industriais, entre as principais razões para o setor trocar de



FOTO: DIVULGAÇÃO

meio de transporte estão a perspectiva de redução de custos (64%) e a maior agilidade para a entrega do produto (16%). Para 46% dos empresários, o custo representa o principal problema na logística e operação das empresas.

Entre os empresários entrevistados, 84% conside-

ram o custo do transporte e da logística na indústria alto ou muito alto e 79% indicam o frete como principal custo logístico. Outros problemas relatados são o roubo de cargas (22%), a má condição dos modais (20%) e a má qualidade da frota (7%).

PROBLEMAS

Apesar do desejo de migrar para o modal ferroviário, as indústrias consideram o estado das rodovias como o maior problema atual no transporte de cargas. A infraestrutura das estradas foi citada por 67% dos entrevistados como o principal gargalo logístico.

Em seguida, vêm a infra-

estrutura das ferrovias (34%), a falta de ampliação ou de duplicação de rodovias (10%), o custo do combustível (9%) e o acesso aos portos (9%). Encaminhada pela CNI, a pesquisa foi realizada pelo Instituto FSB Pesquisa. Ao todo, foram ouvidos 2,5 mil executivos de grandes e médias em-

presas industriais, nas 27 unidades da Federação, sendo 500 em cada região. As entrevistas foram feitas de 23 de junho e 9 de agosto. A margem de erro é de 2 pontos percentuais para mais ou para menos, com intervalo de confiança de 95%.

VENDAS/ALUGUEL

LOCAÇÃO / ALUGUEL
KITNET Contendo: Sala e cozinha conjugada, 01 quarto, 01 banheiro social, 01 área de serviço e garagem. Endereço: Rua Sonia Jardim, nº 12, Bairro Jardim das Azeleias na cidade de Sinop/MT. Valor: R\$ 500,00 (quinhentos reais) mensais. Contato: (66) 3531-7222 / (66) 99633-6623

KITNET Contendo: Sala e cozinha conjugada, 02 quartos, 01 banheiro social, 01 área de serviço e portão eletrônico e porta elétrica. Endereço: Avenida Notre Dame, Quadra 13, Lote 11, Bairro Residencial Paris na cidade de Sinop/MT. Disponível apartamento 04. Valor: R\$ 750,00 (setecentos e cinquenta reais) mensais. Contato: (66) 3531-7222 / (66) 99633-6623

KITNET Contendo: Sala e cozinha conjugada, 02 quartos, 01 banheiro social, 01 área de serviço e garagem. Endereço: Rua dos Passaros, nº 323, Bairro Residencial Nossa Senhora Aparecida na cidade de Sinop/MT. Disponível apartamento 08. Valor: R\$ 750,00 (setecentos e cinquenta reais) mensais. Contato: (66) 3531-7222 / (66) 99633-6623

CIDADE JARDIM - R\$1.200,00 Detalhes do imóvel 1 Quarto(s) 1 Banheiro(s) 1 Cozinha 200m da UEMT e UNIC Industrial Visitas Agendadas. Imobiliária Mato Grosso Av. dos Tarumãs, 1443 - Jardim Botânico, Sinop/MT. Telefone: (66) 3532-4489

JARDIM BOTANICO - R\$3.650,00 Detalhes do imóvel 4 Suíte(s), 4 Quartos(s)

1º OFÍCIO EXTRAJUDICIAL DE SINOP
COMARCA DE SINOP - ESTADO DE MATO GROSSO

REGISTRO DE IMÓVEIS, TÍTULOS E DOCUMENTOS

EDITAL DE NOTIFICAÇÃO EXTRAJUDICIAL

PROCEDIMENTO DE GEORREFERENCIAMENTO DE REGISTRO-IMÓVEL DE MATRÍCULA

O Cartório de Registro de Imóveis da Comarca de Sinop/MT, situado na Rua das Nogueiras, 1108 centro, através de sua Registradora, faz saber que, Antônio Leucir Mascarello, CPF nº 005.878.939-15, requer a averbação do Georreferenciamento do Imóvel inscrito na Matrícula nº 10.477, deste Registro Imobiliário, de sua titularidade, denominado LOMA AREA DE TERREAS, com 1.080.500ha, destacada de área maior, situado no Município de Santa Carmem/MT, processo nos termos dos artigos 212 e 213 da Lei dos Registros Públicos (LRP: Lei nº 6.015/73). Item como o registro da Escritura Pública Declaratória de Localização de Imóveis Rurais e Requerimento de Averbação de Georreferenciamento, lavrada às Fls: 257/265 do Livro 0067-A, em 18/09/2017, Escritura Pública de Rerratificação de Escritura Pública Declaratória de Localização de Imóveis Rurais e Requerimento de Averbação de Georreferenciamento, lavrada às Fls: 075/083 do Livro 0081-A, em 20/05/2020, e Escritura Pública de Rerratificação de Escritura Pública Declaratória de Localização de Imóveis Rurais e Requerimento de Averbação de Georreferenciamento, lavrada às Fls: 137/141 do Livro 0091-A, em 20/04/2022, todas no 2º Ofício Extrajudicial de Sinop/MT, na forma dos Art. 1.133 a 1.134 do Código de Normas Gerais da Corregedoria-Geral da Justiça do Foro Extrajudicial - CNGCE.

CERTIFICAÇÃO: 42ec878-3e69-43c6-ab2c-d9c6b906404.

MEMORIAL DESCRITIVO

MEMORIAL DESCRITIVO

Denominação: FAZENDA SANTA RITA
Proprietário: ANTONIO LEUCIR MASCARELLO
Matrícula do imóvel: 10477
Município/UF: Santa Carmem/MT
Responsável Técnico: RENATO OLIVIER BAISIO
Prestador: Engenharia Fomac
Código de identificação: A42
Número de matrícula de referência: 518345.2000
Área (Sistema Geodésico Local): 1177.2876 ha

Em atendimento ao disposto no § 7 do artigo 1.138 do CNGCE, ficam Notificados os terceiros interessados, dos trabalhos técnicos que se encontram neste serviço registral, os quais poderão ser impugnados de forma fundamentada, no prazo legal de 15 (quinze) dias. O pedido de georreferenciamento foi instruído com os documentos enumerados no artigo 213 da Lei dos Registros Públicos e artigo 1.138, I, do CNGCE, os quais se encontram disponíveis neste serviço registral imobiliário para exame e conhecimento do interessado. Decorrido o prazo legal sem impugnações, contado da última publicação deste edital, que será fixado no mural desta serventia e publicado duas vezes, poderá ser deferida a retificação pretendida. Eu, Aparecida Maria Hartmann, o fiz digitar, conferi e subscrevi.

Sinop-MT, 14 de Outubro de 2.022.

Aparecida Maria Hartmann
Registradora

Rua das Nogueiras, 1108 - Fone: (66) 3531-2501 - CEP 78550-200 - SINOP - MT | oficio@1oficiosinop.com.br

1º OFÍCIO EXTRAJUDICIAL DE SINOP
COMARCA DE SINOP - ESTADO DE MATO GROSSO

REGISTRO DE IMÓVEIS, TÍTULOS E DOCUMENTOS

EDITAL DE NOTIFICAÇÃO EXTRAJUDICIAL

PROCEDIMENTO DE GEORREFERENCIAMENTO DE REGISTRO-IMÓVEL DE MATRÍCULA

O Cartório de Registro de Imóveis da Comarca de Sinop/MT, situado na Rua das Nogueiras, 1108 centro, através de sua Registradora, faz saber que, Antônio Leucir Mascarello, CPF nº 005.878.939-15, requer a averbação do Georreferenciamento do Imóvel inscrito na Matrícula nº 10.476, deste Registro Imobiliário, de sua titularidade, denominado FAZENDA SANTA RITA, com área certificada de 1.182.974ha, situado no Município de Santa Carmem/MT, processo nos termos dos artigos 212 e 213 da Lei dos Registros Públicos (LRP: Lei nº 6.015/73). Item como o registro da Escritura Pública Declaratória de Localização de Imóveis Rurais e Requerimento de Averbação de Georreferenciamento, lavrada às Fls: 257/265 do Livro 0067-A, em 18/09/2017, Escritura Pública de Rerratificação de Escritura Pública Declaratória de Localização de Imóveis Rurais e Requerimento de Averbação de Georreferenciamento, lavrada às Fls: 075/083 do Livro 0081-A, em 20/05/2020, e Escritura Pública de Rerratificação de Escritura Pública Declaratória de Localização de Imóveis Rurais e Requerimento de Averbação de Georreferenciamento, lavrada às Fls: 137/141 do Livro 0091-A, em 20/04/2022, todas no 2º Ofício Extrajudicial de Sinop/MT, na forma dos Art. 1.133 a 1.134 do Código de Normas Gerais da Corregedoria-Geral da Justiça do Foro Extrajudicial - CNGCE.

CERTIFICAÇÃO: 2c0986ad-3b66-47c7-b657-d6a2acff64f.

MEMORIAL DESCRITIVO

MEMORIAL DESCRITIVO

Denominação: FAZENDA SANTA RITA
Proprietário: ANTONIO LEUCIR MASCARELLO
Matrícula do imóvel: 10476
Município/UF: Santa Carmem/MT
Responsável Técnico: RENATO OLIVIER BAISIO
Prestador: Engenharia Fomac
Código de identificação: A42
Número de matrícula de referência: 518345.2000
Área (Sistema Geodésico Local): 1182.974 ha

Em atendimento ao disposto no § 7 do artigo 1.138 do CNGCE, ficam Notificados os terceiros interessados, dos trabalhos técnicos que se encontram neste serviço registral, os quais poderão ser impugnados de forma fundamentada, no prazo legal de 15 (quinze) dias. O pedido de georreferenciamento foi instruído com os documentos enumerados no artigo 213 da Lei dos Registros Públicos e artigo 1.138, I, do CNGCE, os quais se encontram disponíveis neste serviço registral imobiliário para exame e conhecimento do interessado. Decorrido o prazo legal sem impugnações, contado da última publicação deste edital, que será fixado no mural desta serventia e publicado duas vezes, poderá ser deferida a retificação pretendida. Eu, Aparecida Maria Hartmann, o fiz digitar, conferi e subscrevi.

Sinop-MT, 14 de Outubro de 2.022.

Aparecida Maria Hartmann
Registradora

Rua das Nogueiras, 1108 - Fone: (66) 3531-2501 - CEP 78550-200 - SINOP - MT | oficio@1oficiosinop.com.br

TRANSPANTANEIRA

Goveto investe em manutenção e substituição de pontes de madeira

DA REPORTAGEM

O Governo de Mato Grosso vai investir R\$ 13 milhões em ações para melhorar a Rodovia Transpantaneira, em Poconé, um dos principais pontos turísticos do Estado. A Secretaria de Estado de Infraestrutura e Logística (Sinfra-MT) vai licitar a substituição de pontes de madeira por bueiros de concreto e contratar empresa para realizar a conservação da MT-060.

Principal porta de entrada do pantanal mato-grossense, a MT-060 conta atualmente com 70 pontes de madeira, que oferecem uma série de limitações para o desenvolvimento do turismo da região, além dos custos com a manutenção.

Para superar esse problema, a Sinfra-MT abriu procedimento licitatório para

contratar uma empresa, que será responsável por instalar 585 metros de bueiros de concreto na Transpantaneira. O trabalho inclui o acesso às pontes.

No total, serão substituídas 24 pontes de madeira com extensões entre 8 e 30 metros de comprimento. De acordo com projeto, serão instalados bueiros em locais, onde eles tenham capacidade igual ou superior às pontes de madeira, para dar vazão ao volume de água.

A licitação será realizada no dia 26 de outubro, às 14h, na Sinfra-MT. A disputa será na modalidade de Regime Diferenciado de Contratação, em lote único e por menor preço. O valor estimado para a realização do serviço é de R\$ 5.413.359,12. Mais informações sobre a licitação podem ser encontradas no site da Sinfra-MT.

Romado
CHURRASQUEIRO

Fone: (66) 99911-1302
Sinop-MT

megateilões

LEILÃO DE ALIENAÇÃO FIDUCIÁRIA
1º LEILÃO 28/10/2022 AS 14H00 - 2º LEILÃO 31/10/2022 AS 14H00

MILENA ROSA DI GIACOMO ADRI, leiloeira oficial inscrita na JUCICEM nº 039, com escritório na Avenida Afonso Pena, nº 5.723 - Sala 1801 - Edifício Evolution, Campo Grande/MS, devidamente autorizada pela Credora Fiduciária COOPERATIVA DE CRÉDITO DE LIVRE ADMISSÃO DO CENTRO NORTE DOS ESTADOS DE MATO GROSSO E MATO GROSSO DO SUL - SICOOP UNIAO MT/MS, doravante designada VENDEDORA, inscrita no CNPJ sob nº 03.326.077/0001-08, com sede em Curitiba/PR, na Rua J. J. de Aguiar, nº 96 - Residência Condição, Bairro Anísio, nos termos da Lei nº 591.585 - SSP/MT, inscrita no CNP/JMF nº 327.879.871-68, residentes e domiciliados na Avenida Siegfried Buss, nº 640 - São José do Rio Claro/MT e como Entidade MANANCIAL VARIEDEDES E CONFECCOES LTDA. EPP, inscrita no CNP/JMF sob nº 16.445.343/0001-08, com sede na Avenida dos Mareiros, nº 885-W - Residência Topoço, Nova Mutum/MT, levava a PUBLICO LEILÃO, de modo Presencial no escritório da Leiloeira situado na Avenida Afonso Pena, nº 5.723 - Sala 1801 - Edifício Evolution, Campo Grande/MS e On-line, através do site: www.megateiloes.com.br, de acordo com os termos da Lei nº 9.514/97, artigo 27 e parágrafos, no dia 28/10/2022, às 14h00 em PRIMEIRO LEILÃO, com lance mínimo igual ou superior a R\$ 1.190.000,00 (um milhão, cento e noventa mil reais), o imóvel abaixo descrito, com a propriedade consolidada em nome da Credora Fiduciária, que assim se descreve: IMÓVEL DA MATRÍCULA Nº 7.799 DO 1º OFÍCIO DE REGISTRO DE IMÓVEIS DE SÃO JOSÉ DO RIO CLARO/MT: São José do Rio Claro/MT - Salão Comercial e outro parte residencial, situado na Avenida dos Ipês - Loteamento Morada dos Ipês, com 290,99m² de área construída e seu respectivo terreno consolidado pelo lote 21 da quadra 3, com área total de 420,00m². (i) Imóvel ocupado, Desocupação por conta do Comprador, nos termos do art. 30 da lei 9.514/97; (ii) Regularização e encargos perante os órgãos competentes, inclusive eventual divergência da área construída e do terreno que vierem a ser apurados no local e lançada no IPTU, correrão por conta do Comprador. Caso não haja licitante em primeiro leilão, fica desde já designado o dia 31/10/2022, no mesmo horário e local, para realização do SEGUNDO LEILÃO, com lance mínimo igual ou superior a R\$ 669.096,56 (seiscentos e sessenta e nove mil, noventa e seis reais e cinquenta e oito centavos). Os interessados em participar do leilão de modo on-line, deverão se cadastrar no site www.megateiloes.com.br e se habilitar acessando a página deste leilão, clicando na opção HABILITE-SE, com antecedência de até 01 (uma) hora, antes do início do leilão presencial, não sendo aceitas habilitações após esse prazo. O envio de lances on-line se dará exclusivamente através do www.megateiloes.com.br, respeitando o lance inicial e o incremento mínimo estabelecido, em igualdade de condições com os participantes presentes no auditório do leilão de modo presencial, na disputa pelo lote do leilão. A venda será efetuada em caráter "ad corpus" e no estado de conservação em que o imóvel se encontra, e eventual irregularidade ou necessidade de averbação de construção, ampliação ou reforma, será objeto de regularização e os encargos junto aos órgãos competentes por conta do adquirente. (Disi) devendo(s) fiduciante(s) ser(ão) comunicado(s) na forma do parágrafo 2º-A do art. 27 da lei 9.514/97, incluído pela lei 13.465 de 11/07/2017, das datas, horários e locais da realização dos leilões fiduciários, mediante correspondência dirigida aos endereços constantes do contrato, inclusive ao endereço eletrônico, podendo o(s) fiduciante(s) adquirir sem concorrência de terceiros, o imóvel ou outros valores entregues em garantia, exercendo o seu direito de preferência em 1º ou 2º leilão, pelo valor da dívida, acrescido dos encargos e despesas, conforme estabelecido no parágrafo 2º-B do mesmo artigo, ainda que, outros interessados que tenham efetuado lances, para o respectivo lote do leilão. O arrematante pagará no ato, à vista, o valor total da arrematação e a comissão do leiloeiro, correspondente a 5% sobre o valor de arremate. O edital completo encontra-se disponível no site do leiloeiro www.megateiloes.com.br, o qual o participante declara ter lido e concordado com os seus termos e condições ali estabelecidos. O horário mencionado neste edital, no site do leiloeiro, catálogos ou em qualquer outro veículo de comunicação, consideram o horário oficial de Brasília/DF. As demais condições obedecerão ao que regula o Decreto nº 21.981 de 19 de outubro de 1.932, com as alterações introduzidas pelo Decreto nº 22.427 de 1º de fevereiro de 1.933, que regula a profissão de Leiloeiro Oficial.

Mais informações: (11) 3149-4600 | www.megateiloes.com.br

Seminário busca conscientização sobre inspeção de alimentos de origem animal

INDEA-MT. Evento é destinado a gestores públicos, profissionais de inspeção agropecuária e feirantes

FOTO: ASSESSORIA

DA REPORTAGEM

O Instituto de Defesa Agropecuária do Estado de Mato Grosso (Indea) realiza, nos dias 26 e 27 de outubro, o 1º Seminário de Inspeção de Produtos de Origem Animal e da Feira de Produtos Inspeccionados, no Parque de Exposições Wilmar Peres de Farias, em Rondonópolis.

O evento tem o objetivo de demonstrar a importância dos trabalhos de inspeção sanitária em toda a cadeia produtiva (estabelecimentos rurais, abatedouros, frigoríficos ou diretamente atuando na saúde coletiva), bem como conscientizar a população para o consumo de produtos de origem animal que tenham sido devidamente inspeccionados pelo Serviço de Inspeção Sanitária Oficial, seja ele municipal, estadual ou federal.

O seminário pretende reunir gestores públicos dos órgãos públicos relacionados à Inspeção de Produtos de Origem Animal, profissionais ligados a inspeção agropecuária, professores e estudantes de áreas afins, feirantes, produtores rurais, proprietários de agroindústrias sujeitas a inspeção seja de derivados de leite e embutidos.

Aqueles que pretendem construir abatedouros e entreposto de carnes e desejam saber

o caminho da regularização do empreendimento, seja no serviço de inspeção municipal, estadual ou federal, também podem participar do evento para obter mais informações.

As inscrições para o seminário são gratuitas e podem ser feitas por meio do link: <https://www.sympla.com.br/evento/seminario-de-inspecao-de-produtos-de-origem-animal-e-feira-de-produtos-inspeccionados-sipoa-fe/1707330>.

O evento tem o apoio do Instituto Mato-Grossense da Carne (Imac), Sindicato dos Produtores Rurais de Rondonópolis, Serviço Nacional de Aprendizagem Rural de Mato Grosso (Senar-MT), Friboi, Associação dos Produtores de Feijão, Pulses, Grãos Especiais e Irrigantes de Mato Grosso (Aprofir/MT), Café Quitada, Oktos Choperia, Agroboi, Nutripura, Agro Investimentos Sachetti (AISA), Associação dos Criadores de Suínos de Mato Grosso (Acrismat), Associação dos Criadores de Mato Grosso (Acrimat), Associação dos Produtores de Sementes de Mato Grosso (Aprosmat), Ceileiro Carnes Especiais, Água Mineral Brumado e Refrigerantes Marajá.

Conta, também, com o apoio técnico do Indea, Conselho Regional de Medicina Veterinária, Secretaria de Estado de Meio Ambiente, Univer-



Evento para proprietários de agroindústrias, professores e estudantes

sidade Federal de Rondonópolis, Secretaria Municipal de Agricultura

ra, Associação dos Municípios de Mato Grosso (AMM), Secretaria

Federal de Agricultura/Ministério da Agricultura - SFA/MAPA, Vigilân-

cia Sanitária Municipal e MSD Saúde Animal - Merck Sharp & Dorne.

O maior
PA
CO
TE



SINOP
TRANSFORMAÇÃO

DE OBRAS E AÇÕES

da história!

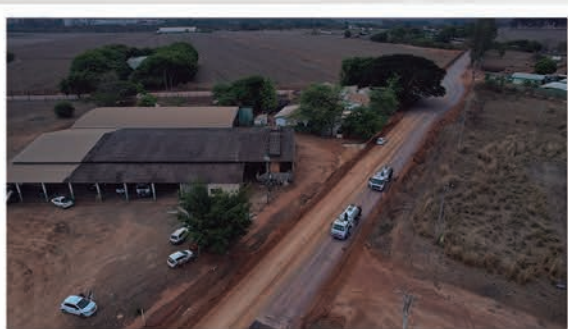

1ª ETAPA
R\$ 180 Milhões
EM INVESTIMENTOS



SINOP
PREFEITURA

Trabalhando por você!