

DIÁRIO DO ESTADO

SEXTA-FEIRA O JORNAL DIÁRIO DO ESTADO DO MATO GROSSO



Máx 34 | Mín 23



WEBSITE

21 de Outubro de 2022 Ano III - Edição 905 - R\$ 3,00 | Informações: 66 3535-1000 | www.diariodoestadomt.com.br | Fundado em 2019

SORRISO



Sema multa empresa em R\$ 2 mi por poluição após incêndio em depósito

A Secretaria de Estado de Meio Ambiente multou em R\$ 2 milhões a empresa Transportes LUFT LTDA, localizada em Sorriso, por causar poluição em níveis que possam resultar danos à saúde humana ou que provoquem a mortandade de animais ou a destruição significativa da biodiversidade.

Página - 7

Soja (saca 60Kg) Venda

Sinop.....	R\$ 147,00
Sorriso.....	R\$ 147,00
Lucas R. Verde.....	R\$ 148,00
Nova Mutum.....	R\$ 149,00
Rondonópolis.....	R\$ 152,00

Fonte: IMEA

Milho (saca 60Kg) Venda

Sinop.....	R\$ 58,50
Sorriso.....	R\$ 59,00
Lucas R. Verde.....	R\$ 58,80
Nova Mutum.....	R\$ 59,30
Rondonópolis.....	R\$ 60,90

Fonte: IMEA

Arroz (saca 60Kg) Venda

Sinop	
Arroz Sequeiro Cultivar Primavera.....	R\$ 125,00
Sorriso	
Arroz Sequeiro Cultivar Primavera.....	R\$ 125,00

Fonte: AGROLINK

Algodão

Cuiabá.....	R\$ 122,65
Sorriso.....	R\$ 121,93
Lucas R. Verde.....	R\$ 122,07
Nova Mutum.....	R\$ 122,27
Rondonópolis.....	R\$ 123,13

Fonte: IMEA

Boi Gordo (Compra comercial)

Sinop.....	R\$ 250,67
Nova Mutum.....	R\$ 252,50
Rondonópolis.....	R\$ 250,00

Fonte: IMEA

Índice de preços

Cesta Básica.....	R\$ 523,60
-------------------	------------

Fonte: IMEA

Cotações

Dólar
-1,05%
R\$ 5,2193

Bovespa
+0,40%
116.743,84 pts

Euro
-0,92%
R\$ 5,1078

Selic
(13,75% a.a.)

Salário mínimo
R\$ 1.212



Novilhas prenhas são entregues à agricultura familiar

O Governo de Mato Grosso entregou, por meio da Secretaria de Estado de Agricultura Familiar e da Empaer, 45 novilhas Girolando meio sangue para agricultores familiares de Novo Horizonte do Norte e Bom Jesus do Araguaia, como parte do projeto de melhoramento genético do rebanho leiteiro do estado.

Página - 4

NO NORTÃO

Corpo de Bombeiros aplica R\$ 41,5 milhões em multas



O Corpo de Bombeiros Militar aplicou R\$ 41,5 mi em multas por uso irregular do fogo, associado ao desmatamento ilegal no Nortão. Ações da Operação Abafa Amazônia 2022 resultaram na apreensão de sete tratores, duas carretas para transporte de material, peças de madeira serradas de castanheira, serraria móvel e balança de gado, motosserras, motocicletas e cabeças de gado.

Página - 8



ATLÉTICO-MG

SETOR SEM CADEIRAS

O Atlético-MG e a Arena MRV anunciaram que o setor sul inferior, atrás do gol, não terá cadeiras. Segundo o clube, a decisão é para atender a demanda da torcida.

Página - 6

encomendas centro-norte

ENVIOS EXPRESSOS

+150 Norte • Centro Oeste • Sudeste

LOCALIDADES

AGILIDADE
SEGURANÇA
RAPIDEZ

(65) 3623-2939

(65) 9 9699-3505

www.elogcomendas.com.br

Editorial

Suspeita laranja

O caminho para o inferno está pavimentado de boas intenções, diz o velho provérbio segundo o qual bons propósitos nem sempre são suficientes para fazer com que algo funcione adequadamente. Esse é o caso da legislação e das resoluções do TSE que estabelecem cotas de gênero e raça na distribuição da verba do fundo eleitoral.

Pelas regras, os partidos devem destinar parte da verba na proporção das candidatas (nunca menos de 30%) e dos candidatos negros que lançar. O objetivo é elevar a participação de minorias em cargos políticos com mandato.

Na prática, porém, a norma não tem funcionado tão bem. A participação de mulheres e negros tem crescido, mas não na proporção que se desejaria. Além disso, e ainda mais grave, manipulações e até fraudes são investigadas.

Reportagem da Folha mostrou que, neste ano, R\$ 50,6 milhões do fundo foram destinados a 1.430 candidatos de cotas a deputado federal que obtiveram menos de 300 votos cada. Alguns desses casos podem ter explicação legítima, mas parece provável que os números escondam tentativas de burla.

O caso expõe um desalinamento de interesses. Os partidos sempre procuraram constituir as maiores bancadas na Câmara. Recentemente, entretanto, devido a uma série de reformas e decisões judiciais, ser maioria se tornou prioridade para as siglas.

O Supremo Tribunal Federal proibiu doações de empresas, em decisão duvidosa que levou ao advento do ainda mais controverso fundo eleitoral —distribuído conforme o tamanho das bancadas federais. Do lado das medidas corretas, entraram em vigor a cláusula de desempenho e o fim das coligações em eleições proporcionais.

Como o número de deputados é fundamental, a estratégia dos partidos passa a ser investir o máximo nas campanhas dos chamados puxadores de votos ou, ao menos, nas candidaturas tidas como certas. Nesse contexto, a obrigação de financiar nomes menos conhecidos pode levar partidos a simularem candidaturas de minorias apenas para cumprir as cotas, mas redistribuir o dinheiro para os concorrentes mais competitivos.

Se tal hipótese for confirmada, trata-se de fraude —a repetir escândalo de 2018 envolvendo o PSL, então partido de Jair Bolsonaro, hoje no PL — que precisa ser identificada e punida pela Justiça Eleitoral.

“

Esse é o caso da legislação e das resoluções do TSE que estabelecem **cotas de gênero e raça** na distribuição da verba do fundo eleitoral

”

Ranking dos Políticos - Facebook



IMAGEM DO DIA

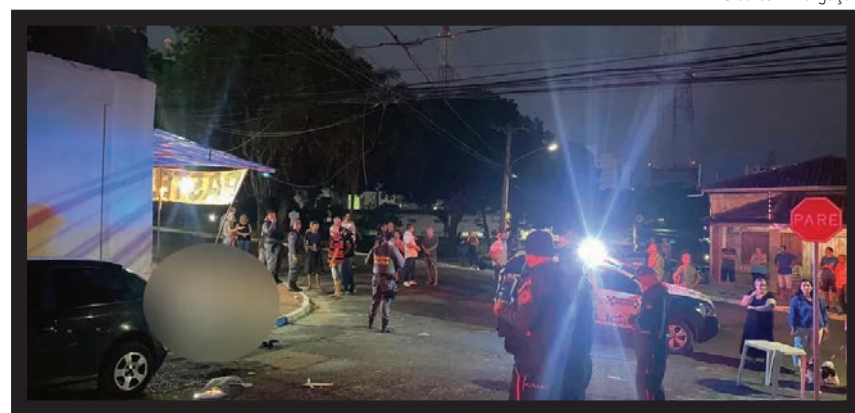

Crédito: Divulgação

Um casal de idosos, 82 e 68 anos, morreu na noite de quarta (19) ao ser atingido por um carro que perdeu o controle e avançou sobre a calçada, onde eles estavam. O caso ocorreu no Bairro Araés, em Cuiabá. Segundo a Polícia Militar, uma das vítimas foi arremessada a mais de 10 metros com o impacto. O casal estava sentado na porta de um estabelecimento, quando o motorista, 28, chegou no cruzamento e, segundo o que contou aos policiais, perdeu o controle da direção porque não havia almoçado. Com isso, ele perdeu a consciência por alguns segundos e avançou sobre a calçada, de acordo com a polícia. O trânsito ficou congestionado por algumas horas. A Polícia Civil esteve no local e vai investigar o caso. O motorista foi encaminhado à delegacia.



DELAÇÃO DE MALOUF

O Tribunal Superior Eleitoral vai examinar um recurso do Ministério Público Estadual que tenta derrubar a decisão que arquivou uma investigação contra o ex-governador Pedro Taques pela suspeita de caixa 2 na eleição de 2014. A ação teve início com a delação premiada do empresário Alan Malouf, que relatou a movimentação de R\$ 3 milhões em caixa 2 na campanha de Taques ao Governo, supostamente repassado pela Cervejaria Petrópolis. O caso havia sido arquivado na primeira instância, decisão que foi mantida no Tribunal Regional Eleitoral. Agora o MPE recorreu à última instância da Justiça Eleitoral.

INVASÃO DE CAMPO

O Ceará terá que mandar seus próximos jogos pelo Brasileiro com portões fechados e não terá direito à carga de ingressos quando for visitante. A decisão é do presidente do Superior Tribunal de Justiça Desportiva do Futebol, Otávio Noronha, que deferiu parcialmente a liminar solicitada pela Procuradoria em decorrência da confusão no jogo em que o time cearense empatou com o Cuiabá em 1 a 1, no domingo, na Arena Castelão. Esta foi apenas uma análise liminar do pedido. O processo deverá entrar em pauta, para ser julgado no colegiado, na semana que vem. A Procuradoria ainda pede que o Ceará seja declarado perdedor pelo placar de 3 a 0.

REDUÇÃO DA TIRAGEM EM RESPEITO AOS FUNCIONÁRIOS

Em virtude da crise provocada há mais de um ano pelo novo coronavírus, o Diário do Estado MT informa aos seus leitores que seguirá presando pela qualidade da informação neste período, porém, com tiragem menor em respeito, principalmente, aos seus funcionários. Da apuração à distribuição, muita gente está envolvida, e na maior parte do tempo, próximos uns aos outros. Agradecemos a compreensão!



I.N.T.E.R.L.I.G.A.D.O



POR LEANDRO CARECA

Muito diferente

Quando se pensa em celular, hoje em dia, costuma-se dividir os aparelhos em dois grandes grupos: os da Apple e os que rodam Android. A divisão, de fato, é realista, mas jogar todos os Android em uma mesma “panela” é algo um tanto quanto superficial.

Devemos ter em mente que o Android, desenvolvido pelo Google, é disponibilizado “puro” para os fabricantes. Estes, porém, raramente utilizam o sistema da forma original. E é aí que as diferenças (e os problemas) começam. Cada fabricante modifica o sistema de acordo com seus gostos e padrões. E não são apenas mudanças estéticas, são questões realmente enraizadas de forma expressiva no sistema, o que torna cada versão um subsistema diferente. Existem alguns problemas nisso tudo. O primeiro deles diz respeito às falhas. Em alguns casos a origem do problema está no Android, em outros, na personalização. Se o suporte do fabricante não for satisfatório o usuário acaba ficando “perdido”, sem conseguir resolver a questão e, em alguns casos, tendo que “bater cabeça” para saber quem é responsável pela falha.



Outro problema está na diferença entre esses subsistemas. Cada personalização modifica bastante o Android, até mesmo como forma de dar nova identidade ao mesmo, e isso acaba por dificultar a vida do usuário, especialmente dos mais leigos ou com alguma limitação, entre aparelhos de marcas diferentes.

Uma dica interessante é utilizar o sistema operacional do fabricante que se pretende comprar um aparelho antes de fazer, de fato, a aquisição, pois assim você sente, na prática, como é a versão personalizada do Android que utilizada em tal dispositivo. Isso, meus amigos, pode fazer uma grande diferença.

E a gente vai ficando por aqui. Suas opiniões, sugestões e críticas são muito importantes, e você pode entrar em contato pelo fone (66) 99971-6500, pelo e-mail, lsmussi@hotmail.com ou visitar nosso perfil em facebook.com/paginadocareca. Do mais um grande abraço, e até a próxima, se Deus quiser!

CLIC FINAL

Conhecer a versão personalizada do sistema operacional utilizado por um fabricante é sempre importante antes da decisão, de fato, pela compra. As variações nessas intervenções costumam ser muito expressivas, e acabam por incomodar alguns usuários, especialmente se já estiverem acostumados com algo na versão que utilizam atualmente. Você pode usar por alguns minutos o aparelho do um amigo ou menos de mostruário de loja, para ter certeza de que a adaptação vai ser tranquila. Nada mais desagradável que comprar algo e não conseguir se adaptar.

Em eleições



SUELME FERNANDES

O sarrafo eleitoral esse ano ficou bem mais alto que nas outras eleições e teve por isso pouco espaço para aventureiros e novatos

Algumas informações dos resultados das urnas de domingo próximo passado divulgadas pelo TRE-MT estratificadas, permitem várias leituras políticas. Foi a primeira eleição estadual sobre a qual a lei eleitoral reformulada que definiu novas metodologias para as formações de chapas, pois fim as coligações e definiu linhas de cortes mínimas para se eleger individualmente e por média de votos nas disputas proporcionais.

Faremos uma comparação entre os resultados das eleições 2018 com os de 2022 para observarmos o que mudou nas eleições para Deputados Estaduais em Mato Grosso. Para começar, em 2018, 16 siglas elegeram representantes na AL-MT, esse número caiu para 9 partidos nas últimas eleições: UB, MDB, PSB, PSD, PT, PSDB, CDD, PTB e PP. Em 2018, a maior bancada eleita em Mato Grosso era do MDB, que conseguiu 3 vagas na AL-MT. Na disputa atual, 3 partidos conquistaram, cada um, 4 cadeiras no legislativo, ou seja, metade das 24 vagas em disputa: UB, PSB e MDB.

Teve diminuição também no número de vagas conquistadas pelos partidos através do cálculo da média eleitoral, chamado popularmente de sobras ou sobrinhas eleitorais. De 12 eleitos pela média ou sobra no pleito passado o número caiu pela metade, elegendo apenas 6 deputados esse ano: Wilson Santos PSD, Avalone PSDB, Cláudio Paisagista PTB, Juca do Guaraná MDB, Júlio Campos UB e Dr. Eugênio PSB.

Uma curiosidade é que dois deputados reeleitos praticamente fizeram sozinhos os seus quocientes eleitorais batendo a casa de 70 e poucos mil votos: Janaína Riva, a campeã de votos e Max Russi, o Vice líder.

A grande surpresa eleitoral, ficou por conta do PTB, que alcançou a média eleitoral para eleger um deputado. A sigla estava entre os 5 pequenos partidos da disputa que nas contas e nas pesquisas eleitorais não elegeria nenhum deputado.

Esse fenômeno, se deve a performance extraordinária do candidato estreante eleito Cláudio Paisagista que sustentou praticamente sozinho a média necessária para se eleger, obtendo mais de 26 mil votos.

Mesma sorte não teve o PODEMOS que alcançou quase o mesmo quociente eleitoral de mais de 70 mil votos na sua chapa bem formada,

mas não conseguiu garantir nenhuma vaga na AL-MT, porque nenhum candidato, individualmente, alcançou os 20% obrigatórios mínimos do quociente eleitoral para se eleger, algo em torno de 14 mil votos.

O mais votado dessa sigla, Inspetor Adriano, conseguiu 11.496 votos tendo faltado em torno de 3 mil votos para conquistar uma cadeira na Assembleia. Por mais seguras que sejam as contas na montagem de chapas, a realidade das urnas sempre pode frustrar ou surpreender as expectativas.

Outra curiosidade foi a quantidade individual de votos dos eleitos, pois nenhum dos 24 deputados se elegeram com menos de 20 mil votos. Temos como exemplo, o Dep. João Batista do SINDSPEN que conseguiu eleger-se na média com apenas 11.374 votos em 2018, enquanto outros 19 candidatos concorrentes tiveram votação maior nominalmente que ele.

Nessa mesma disputa, 5 deputados se elegeram com menos de 14 mil votos. Com a definição de um piso mínimo em 2022 que representa os 20% para se eleger, nenhum candidato conseguiu entrar no parlamento com essa média eleitoral.

O próprio João Batista, concorreu a reeleição desse ano, repetiu a mesma votação anterior e ficou na quarta suplência do PP.

O sarrafo eleitoral esse ano ficou bem mais alto que nas outras eleições e teve por isso pouco espaço para aventureiros e novatos. A política se profissionalizou muito nessas últimas eleições.

A distância no desempenho eleitoral entre os eleitos e não eleitos nessa última disputa diminuiu significativamente e apenas 4 candidatos não eleitos tiveram votações superiores a do Juca do Guaraná Filho que teve 20.723 votos e assumiu a última vaga pela média de votos.

Para encerrar, fizemos algumas incursões sobre os resultados globais dos partidos e suas chapas. Foram 320 nomes registrados no TRE-MT e 1.728.267 votos válidos. Desses totais, 11% de todas as nominadas de todos partidos ou 36 candidatos mais votados de 80 a 15 mil votos, obtiveram 63,50% dos votos válidos das eleições ou exatos 1.097.267. Entre os demais 224 candidatos concorrentes menos votados, abaixo de mil votos, 70% das nominadas, tiveram 20,09% dos votos, ou 347.185.

SUELME FERNANDES É HISTORIADOR

EXPEDIENTE

DIÁRIO DO ESTADO
O JORNAL DIÁRIO DO ESTADO DO MATO GROSSO

DIÁRIO DO ESTADO MT GRAFICA E EDITORA LTDA
CNPJ: 22.770.157/0001-39

Diário do Estado de Mato Grosso
SINOP
Rua dos Angelins, 10 Sala 02 – Jardim das Oliveiras – Sinop-MT
CEP 78552-442 Caixa Postal 180
CUIABÁ
Rua dos Angelins, 10 Sala 02 – Jardim das Oliveiras – Sinop-MT
CEP 78552-442 Caixa Postal 180

Diretor-Geral
Carlos Oliveira
Diretor de Redação
Clemerson Mendes
Editor de Política
Clemerson Mendes
Diagramação e Artes
Thiago Slovinski

E-mails
atendimento@diariodoestadomt.com.br
comercial@diariodoestadomt.com.br
redacao@diariodoestadomt.com.br
Fone: 66 3535-1000
OS ARTIGOS DE OPINIÃO ASSINADOS POR COLABORADORES SÃO DE RESPONSABILIDADE EXCLUSIVA DE SEUS AUTORES

ASSINATURAS
Sinop - R\$ 600,00 anual
Outras cidades - R\$ 800,00 anual
www.diariodoestadomt.com.br

Inauguradas obras de asfalto do Jardim do Ouro e Estrada Brígida

SINOP. Prefeito de Sinop, Dorner destacou conquistas e parcerias com a comunidade

ASSESSORIA DE IMPRENSA

O prefeito Roberto Dorner e o ex-secretário de Obras e Serviços Urbanos, Remídio Kuntz, inauguraram importantes pavimentações asfálticas nos bairros Jardim do Ouro e na Estrada Brígida, que fica no entorno da comunidade.

As entregas contemplam moradores das duas localidades, que aguardavam há anos pelas obras e se unem às demais inaugurações realizadas pela gestão no último mês, dos bairros Recanto dos Passaros, Rua Santo Antônio, Residenciais Boa Vista, Brasília e Santa Mônica.

No Jardim do Ouro, foram aproximadamente 2 km de asfalto novo, com investimento de R\$ 3,6 milhões. Além do asfalto, também foram executadas calçadas com acessibilidade e a pintura viária. "Essa obra era esperada por todos os moradores e agora é realidade. O asfalto vai proporcionar mais qualidade de vida, transformar a realidade da população", destacou Dorner.

Na Brígida, o asfalto foi feito em parceria entre

a Prefeitura e a Associação Comunitária Rural Brígida (ASCRUB). São 20,6 mil m² de asfalto novo, bem como sinalização viária. A obra foi lançada há pouco mais de um mês e concluída em tempo recorde. Além dos mais de 2 km em questão, foram concluídos, ainda em setembro, os 300 metros de asfalto ecológico.

Dorner ressalta o sucesso da parceria. "Essa ação só é possível quando se tem uma comunidade que tem interesse que as coisas saiam. É o caso aqui da Brígida, que fez a proposta, os projetos e a prefeitura pôde estar junto, pra fazer as coisas acontecerem. Quando há uma parceria dessa maneira, as coisas andam. A população merece, e nós vamos fazer, é isso que eu digo. Não sou só eu que estou fazendo, é o apoio dos vereadores, secretários, empresários e toda comunidade", pontuou.

O presidente da comunidade Brígida, Enio Pasuch, comemora a conquista do asfalto novo. "Não medimos esforços nessa parceria, disponibilizamos maquinários, investimos, para que a gente tivesse esse sonho realiza-



FOTO: ASSESSORIA

Foram aproximadamente 2km de asfalto novo

do. Quero agradecer pela confiança e determinação que o senhor prefeito passou junto ao então secretário de Obras Remídio. Em tempo recorde, em pouco mais de 40 dias, as obras foram finalizadas. Realmente quero agradecer o empenho de todos

que estiveram envolvidos no processo, assim como os nossos parceiros, que acreditaram no trabalho. Foi um investimento da comunidade de R\$ 700 mil, mas está aí a obra realizada, conquistada. A gente iniciou a obra, não paramos nos feriados, tra-

balhamos muito, para que saísse", destacou. Nesta parceria, coube à associação a apresentação do projeto técnico de engenharia e a contratação de mão de obra especializada para a execução da infraestrutura para a imprimação da capa asfáltica.

Já ao município, coube a apresentação das licenças ambientais, a execução do levantamento topográfico, análises do laboratório de solos, abertura da via, limpeza, bota-fora, subleito, sub-base, base e a execução da sinalização viária horizontal e vertical.

ASSEMBLEIA

CCJR aprova parecer sobre PLDO 2023

DA REPORTAGEM

A Comissão de Constituição, Justiça e Redação (CCJR) aprovou parecer favorável ao Projeto de Lei das Diretrizes Orçamentárias 2023 (PLDO 573/2022) acatando 15 emendas apresentadas e com a rejeição de 31.

O PLDO, que estabelece como o Governo do Estado deverá direcionar o orçamento do próximo ano, agora segue para o plenário e depois deverá ser analisado pela Comissão de Fiscalização e Acompanhamento da Execução Orçamentária. A expectativa do líder do governo e presidente da CCJR, deputado Dilmar Dal Bosco (DEM) é que a matéria seja aprovada até a próxima semana. "Hoje aprovamos o parecer, inclusive com algumas mudanças para melhorar redação e para dar condição de, caso haja superávit, possa ser atualizado os repasses para os Poderes e inclusive com relação às emendas parlamentares", explica Dal



FOTO: HELDER FARIA

Relatoria acatou 15 e rejeitou 31 emendas apresentadas na CCJ

Bosco. De acordo com a relatoria do deputado Max Russi (PSB), primeiro-secretário da Assembleia Legislativa de

Mato Grosso (ALMT), a PLDO deverá acatar as emendas 19; 33; 35; 37; 38; 40; 41; 43; 44; 45; 47; 48; 49; 50 e 51. E rejeitas as

emendas 06; 07; 08; 09; 10; 11; 12; 13; 14; 15; 16; 17; 18; 20; 21; 22; 23; 24; 25; 26; 27; 28; 29; 30; 31; 32; 34; 36; 39; 42; 46.

NO AZUL

MT tem superávit de R\$ 5,8 bilhões de janeiro a agosto

DA REPORTAGEM

O Governo de Mato Grosso cumpriu as metas fiscais no segundo quadrimestre de 2022 e fechou o período com um saldo positivo. Os números demonstram que, de janeiro a agosto de 2022, a receita orçamentária total de R\$ 22,716 bilhões foi maior que a despesa, de R\$ 16,872 bilhões, o que dá um superávit de R\$ 5,8 bilhões.

Os dados foram apresentados durante audiência pública requerida pela Comissão de Fiscalização e Acompanhamento da Execução Orçamentária (CFAEO) da Assembleia Legislativa de Mato Grosso.

A prestação de contas foi feita pela secretária adjunta da Contadoria Geral do Estado, Anésia Cristina, e pelo chefe da Unidade de Política Estratégica da Sefaz, Lucas Elmo, que explicaram o cenário econômico, as metas fiscais estipuladas na Lei Orçamentária Anual (LOA), as efetivamente alcançadas e comportamento da receita e das despesas. "A gente vem

mostrar e comprovar para os parlamentares e toda a população a eficiência no gasto público. É uma prestação de contas de que aquilo que o Governo programou nas peças orçamentárias foi cumprido e mostrar onde está sendo investido o recurso que é arrecadado", manifestou a secretária adjunta Anésia Cristina.

Em sua apresentação, ela também explicou que o resultado positivo do Governo de Mato Grosso ainda não reflete a queda na arrecadação do Imposto sobre Circulação de Mercadorias e Serviços (ICMS), pois retrata os números do período de janeiro a agosto deste ano. "Estamos falando de um período (de janeiro a agosto) em que só tivemos crescimento, inclusive, em decorrência de todas as ações e medidas que foram adotadas pelo Governo para equilibrar receita e despesa. O Governo, nesse período, ficou dentro de todos os indicadores, mas a redução na arrecadação é real. O que a gente visualiza é uma queda que vamos sentir daqui para o final do ano", pontuou.

ALERTA

Empresários podem ser presos por assédio eleitoral de funcionários

DA REPORTAGEM

O Ministério Público do Trabalho em Mato Grosso (MPT-MT) e o Ministério Público Eleitoral (MP Eleitoral), por meio da Procuradoria Regional Eleitoral em Mato Grosso (PRE-MT), emitiram, na quinta (19), uma nota pública conjunta com objetivo de coibir episódios de assédio eleitoral no ambiente de trabalho e informar a sociedade sobre a importância do voto livre e secreto.

Os órgãos enfatizam que o exercício do poder ditativo do empregador é limitado pelos direitos fundamentais dos trabalhadores, dentre os quais a liberdade de convicção política. Na nota, é reafirmado o compromisso de apurar com rigor todas as denúncias de assédio eleitoral e encaminhá-las às autoridades competentes para punição dos crimes cometidos.

A nota afirma que a coação, a intimidação, a ameaça, a humilhação ou o constrangimento, bem como a concessão ou a promessa

de benefício ou a exigência de participação em manifestação político-partidária, com o intuito de influenciar ou manipular o voto dos(as) trabalhadores(as), constituem práticas abusivas caracterizadas de assédio eleitoral.

Além de crime eleitoral, essas práticas configuram abuso de poder econômico do empregador e assédio laboral e ensejam a responsabilização do assediador na esfera trabalhista. "O voto livre, direto e secreto é direito fundamental assegurado constitucionalmente a todos os cidadãos. Portanto, cabe a cada eleitor tomar suas próprias decisões eleitorais baseado em suas convicções e preferências, sem ameaças ou pressões de terceiros. O desrespeito a tal direito será combatido de forma veemente pelo MPT-MT e pelo MP Eleitoral", diz o documento. A pena, nesses casos, pode chegar a até quatro anos de reclusão, além de pagamento de multa, conforme previsto nos arts. 299 e 301 do Código Eleitoral.



FOTO: DIVULGAÇÃO

MP do Trabalho e MP Eleitoral alertam para o risco



FOTO: CHRISTIANO ANTONUCCI

Números ainda não refletem a queda na arrecadação a partir de setembro

AGRICULTURA			PECUÁRIA			CONJUNTURA ECONÔMICA			Dólar Comercial		Dólar PTAX		Dólar Turismo		Euro Comercial		Euro x Dólar	
Cotação do dia: 19/10/2022			Cotação do dia: 19/10/2022			Cotação do dia: 03/10/2022			5,2193 -1,05%		5,2176 -1,20%		5,4212 -1,11%		5,1088 -0,90%		0,9825 +0,45%	
SOJA	Campo Verde	R\$/sc 167,85	BOI	Vila Bela da Santíssima Trindade	R\$/@ 248,75	Cesta Básica	Cuiabá	R\$ 706,87	Mega-Sena		Quina		Bolsa de Valores BVSP Bovespa IND					
MILHO	Campo Verde	R\$/sc 67,65	CA	Rondonópolis	R\$/@ 242,30	VBP MT	Mato Grosso	R\$ bi 205,11	Concurso 2530 (18/10/22)		Concurso 5978 (19/10/22)		Pontos	Volume	Máxima (Dia)	Mínima (Dia)	Varição	
ALGODÃO	Itiquira	R\$/@ 166,98	LEITE	Oeste	R\$/l 3,52	Emp. Agro	Mato Grosso	347,491	14 17 18 28 30 44		13 45 47 48 75		116.857,65	25,53 bi	117.366,58	116.276,16	0,50 %	
FONTE:IMEA.			FONTE:IMEA.			FONTE:IMEA.			Acumulada: R\$ 85,000,000.00		Acumulada: R\$ 1,400,000.00		Última atualização: 20/10/2022 às 15h53					

Novilhas prenhas de raça leiteira entregues à agricultura familiar

REBANHO. Entregas fazem parte do projeto de melhoramento genético do rebanho leiteiro do Estado

DA REPORTAGEM

O Governo de Mato Grosso entregou, por meio da Secretaria de Estado de Agricultura Familiar (Seaf) e da Empresa Mato Grossense de Pesquisa Assistência e Extensão Rural (Empaer), 45 novilhas Girolando meio sangue para agricultores familiares dos municípios de Novo Horizonte do Norte e Bom Jesus do Araguaia, como parte do projeto de melhoramento genético do rebanho leiteiro do Estado.

As novilhas, adquiridas pelo Estado por meio de chamamento público realizado em junho deste ano, estão em gestação entre 4 e 8 meses, com embrião sexado de fêmea, também Girolando meio sangue.

A primeira entrega foi feita para a agricultores familiares de Novo Horizonte do Norte, que receberam 30 novilhas, sendo 15 fornecidas pela Seaf e outras 15 pela Associação de Pequenos Produtores Santa Izabel. Já a segunda entrega foi realizada para a Cooperativa de Produtores Rurais

de Bom Jesus do Araguaia (Cooperbomja), que recebeu 30 novilhas do Governo de Mato Grosso e outras 30 compradas pela própria cooperativa.

Os animais entregues pelas associações e cooperativas são contrapartidas previstas no chamamento público realizado pela Seaf. Até o momento, sete entidades sem fins lucrativos foram selecionadas. Elas devem adquirir o mesmo número de novilhas fornecidas pelo Estado, com as mesmas características.

Assim, ao todo, são fornecidas duas novilhas por produtor.

As associações e cooperativas indicam os produtores interessados e os técnicos da Empaer selecionam os que possuem condições de receber as novilhas, segundo critérios definidos previamente, como: terem condições de fornecer alimentação para os animais, instalações e produção de leite até 200 litros/mês.

As entidades também devem contratar um profis-



FOTO: ASSESSORIA SEAF-MT

Novilhas entregues em Novo Horizonte do Norte

sional para prestar assistência técnica aos produtores beneficiados pelo projeto.

MT PRODUTIVO LEITE

Desde 2020, o Governo do Estado tem investido no melhoramento genético do

leiteiro no Estado através da distribuição de sêmen, transferências de embriões e, agora, com a distribuição de novilhas prenhas. Desde então já foram 27 mil doses de sêmen, além de realizadas 847 prenhez em 2021.

Já neste ano estão em andamento 900 prenhez, realizadas três empresas especializadas em reprodução em vários municípios.

De acordo com o cronograma, o próximo município a receber a doação

das novilhas será Colniza, que receberá 44 novilhas por meio da Associação de Pequenos Produtores Rurais Porteirão, que também irá adquirir a mesma quantidade para distribuir entre os associados.

NO CAMPO

Governo cria grupo para implementar Observatório das Mulheres Rurais

DA REPORTAGEM

O Ministério da Agricultura, Pecuária e Abastecimento (Mapa) criou um grupo de trabalho (GT) para apoiar a implementação do Observatório das Mulheres Rurais do Brasil.

O projeto visa fundamentar propostas de aprimoramento, formulação e implementação de políticas públicas e outros programas para o fortalecimento da presença das mulheres no agronegócio brasileiro, seja em atividades agropecuárias, florestais ou aquícolas. A portaria que instituiu o grupo foi publicada no Diário Oficial da União e entra em vigor em 1º de novembro.

Segundo o documento, compete ao colegiado apoiar a estruturação de

banco de dados e informações pertinentes à mulher rural; assessorar a execução de ações que visam dar visibilidade e identificar restrições ao trabalho da mulher rural; e orientar, por meio de recomendações, a formulação e implementação de ações e políticas públicas para a mulher rural.

Ele será composto por representantes, titulares e suplentes, das seguintes secretarias do Ministério da Agricultura: Executiva; Especial de Assuntos Fundiários; de Agricultura Familiar e Cooperativismo; de Aquicultura e Pesca; de Comércio e Relações Internacionais; de Defesa Agropecuária; de Inovação, Desenvolvimento Sustentável e Irrigação; e de Política Agrícola. A



FOTO: AGÊNCIA BRASIL

Uma das metas é fortalecer o agronegócio

Companhia Nacional de Abastecimento (Conab) e a Empresa Brasileira de

Pesquisa Agropecuária (Embrapa) também terão assentos no colegiado.

SOJA

Valores reagem no Brasil

DA REPORTAGEM

Os preços da soja voltaram a subir no mercado interno na semana passada. Pesquisadores do Cepea indicam que o impulso veio das frequentes chuvas nas principais áreas de cultivo da oleaginosa no Brasil, que têm interrompido os trabalhos de campo – no Paraná, alguns agentes já in-

dicam necessidade de replantio em parte das áreas do oeste e sudoeste do estado.

Além disso, as valorizações nos contratos futuros externos também reforçaram o movimento de alta nos preços no Brasil. Neste caso, o avanço internacional esteve atrelado a estimativas indicando menor oferta de soja no Estados Unidos.

TILÁPIA

Valores avançam pelo segundo mês seguido

DA REPORTAGEM

A baixa oferta de tilápia e a alta demanda do mercado doméstico impulsionaram os valores pagos ao produtor em setembro, seguindo o movimento já observado em agosto.

De acordo com levantamento do Cepea, na região dos Grandes Lagos (noroeste do estado de São Paulo e divisa de Mato Grosso do Sul), a tilápia in natura foi negociada a R\$ 7,87/kg na média de setembro, avanço de 1,68% em relação à de agosto.

No Oeste do Paraná, a alta no preço médio foi de 3,29%, com o animal negociado a R\$ 7,84/kg em setembro. No Norte do Paraná, os preços da tilápia subiram 1,77% na mesma comparação, para R\$ 8,07/kg.



FOTO: WENDERSON ARAUJO

Valores da tilápia subiram



FOTO: OP

Variada de soja plantada no Cteco Araguaia



EDITAL

NEUCYR SILVA PARADA, Oficial do 1º Serviço de Registro de Imóveis da Comarca de Juína - Mato Grosso, na forma da Lei, etc...

Faz público, **NOTIFICAR** a todos quantos virem o presente Edital ou dele tiverem conhecimento que, em cumprimento ao disposto no artigo 18 e parágrafos da Lei 6.766/79 e Lei Federal nº. 13.465/2017, que o **MUNICÍPIO DE JUÍNA-MT** pessoa jurídica de direito público, inscrita no CNPJ, sob nº 15.359.201/0001-57, apresentou REQUERIMENTO, memorial descritivo, planta e demais documentos necessários, para o registro do LOTEAMENTO aprovado pela Prefeitura Municipal na forma da Lei, referente ao imóvel **COM ÁREA DE 883.130,60 M², DENOMINADA "ÁREA VERDE A" DESMEMBRADA DA ÁREA VERDE, REMANESCENTE DA ÁREA DE 3.271.573,38 M², DO PROJETO DE URBANIZAÇÃO DO LOTEAMENTO DENOMINADO "EXPANSÃO URBANA DE JUÍNA", DENOMINADO "LOTEAMENTO PANTANAL",** com as demais características constantes da matrícula nº 18.491 deste Registro de Imóveis, cuja área será dividida em 919 lotes, distribuídos em 55 quadras, dos quais 189 lotes passíveis de regularização pela REURB "S" e REURBE "E" e os demais lotes serão alienados por procedimento licitatório na modalidade concorrência pública.

Para que ninguém alegue ignorância, este edital será publicado por 3 (três) dias consecutivos num jornal de circulação na região. Decorrido o prazo de 15 (quinze) dias contados da última publicação e não havendo impugnação de terceiro, far-se-á o registro.

DADO E PASSADO nesta cidade de Juína - Mato Grosso, aos 17 dias do mês de outubro de 2022. Eu, Neucyr Silva Parada Oficial que o fiz digitar e conter.

NEUCYR SILVA PARADA
Oficial

Carreira: Juiz de Direito

Carreira: Juiz de Direito

Carreira: Juiz de Direito

Carreira: Juiz de Direito

Carreira: Juiz de Direito

Carreira: Juiz de Direito

Carreira: Juiz de Direito

Carreira: Juiz de Direito

Carreira: Juiz de Direito

Carreira: Juiz de Direito

Carreira: Juiz de Direito

Carreira: Juiz de Direito

Carreira: Juiz de Direito

Carreira: Juiz de Direito

Carreira: Juiz de Direito

Carreira: Juiz de Direito

Carreira: Juiz de Direito

Carreira: Juiz de Direito

Carreira: Juiz de Direito

Carreira: Juiz de Direito

Carreira: Juiz de Direito

Carreira: Juiz de Direito

Carreira: Juiz de Direito

Carreira: Juiz de Direito

Carreira: Juiz de Direito

Carreira: Juiz de Direito

Carreira: Juiz de Direito

Carreira: Juiz de Direito

Carreira: Juiz de Direito

Carreira: Juiz de Direito

Carreira: Juiz de Direito

Carreira: Juiz de Direito

Carreira: Juiz de Direito

Carreira: Juiz de Direito

Carreira: Juiz de Direito

Carreira: Juiz de Direito

Carreira: Juiz de Direito

Carreira: Juiz de Direito

Carreira: Juiz de Direito

Carreira: Juiz de Direito

Carreira: Juiz de Direito

Carreira: Juiz de Direito

Carreira: Juiz de Direito

Carreira: Juiz de Direito

Carreira: Juiz de Direito

Carreira: Juiz de Direito

Carreira: Juiz de Direito

Carreira: Juiz de Direito

Carreira: Juiz de Direito

Carreira: Juiz de Direito

Carreira: Juiz de Direito

Carreira: Juiz de Direito

Carreira: Juiz de Direito

Carreira: Juiz de Direito

Carreira: Juiz de Direito

Carreira: Juiz de Direito

Carreira: Juiz de Direito

Carreira: Juiz de Direito

Carreira: Juiz de Direito

Carreira: Juiz de Direito

Carreira: Juiz de Direito

Carreira: Juiz de Direito

Carreira: Juiz de Direito

Carreira: Juiz de Direito

Carreira: Juiz de Direito

Carreira: Juiz de Direito

Carreira: Juiz de Direito

Carreira: Juiz de Direito

Carreira: Juiz de Direito

Carreira: Juiz de Direito

Carreira: Juiz de Direito

Carreira: Juiz de Direito

Carreira: Juiz de Direito

Carreira: Juiz de Direito

Carreira: Juiz de Direito

Carreira: Juiz de Direito

Carreira: Juiz de Direito

Carreira: Juiz de Direito

Carreira: Juiz de Direito

Carreira: Juiz de Direito

Carreira: Juiz de Direito

Carreira: Juiz de Direito

Carreira: Juiz de Direito

Carreira: Juiz de Direito

Carreira: Juiz de Direito

Carreira: Juiz de Direito

Carreira: Juiz de Direito

Carreira: Juiz de Direito

Carreira: Juiz de Direito

O SR. DALVIR TADEU ROSSATO, CPF nº 468.733.171 – 87, torna público que requereu à SEMA – MT, Classificação quanto à Segurança e Outorga de Obra Hidráulica da Barragem, para acumulação de água de usos múltiplos, exceto para geração de energia elétrica, localizada no Córrego da Ponte, Coordenadas Geográficas 12° 42' 53,55" S e 55° 47' 54,09" O, na Fazenda Tropeiro Velho, CAR MT 156806 / 2018, no município de Sorriso / MT.

BIOCLINICO LABORATORIO DE ANÁLISES CLÍNICAS LTDA. CNPJ 00.973.021/0001-93, localizado na Avenida dos Jacarandás, nº 2.895, Bairro Setor Residencial Sul, torna público que requereu a SECRETARIA MUNICIPAL DE MEIO AMBIENTE E DESENVOLVIMENTO SUSTENTAVEL, Renovação da Licença de Operação - LO para atividade de (Laboratórios Clínicos), instalada em Sinop - MT. Não foi determinado EIA/RIMA.

RIO VERDE INDÚSTRIA DE GORDURAS E PROTEÍNAS LTDA – CNPJ nº 28.744.298/0001-63, torna público que requereu junto à Secretaria Estadual de Meio Ambiente de Mato Grosso (SEMA/MT) a Renovação da Licença Ambiental – Licença de Operação (LO), para a atividade: Preparação de subprodutos associados ao abate, localizada na Rodovia Federal BR-163, Km 929, Zona Rural, município de Itaúba-MT.

GUT GUT ALIMENTOS LTDA - CNPJ 45.418.780/0001-22, torna público que requereu junto a Secretaria Municipal de Agricultura e Meio Ambiente - SAMA/Sorriso, a Licença Prévia (LP), Licença de Instalação (LI) e Licença de Operação (LO) para atividade de Fabricação de laticínios, Fabricação de sorvetes e outros gelados comestíveis, localizado na Avenida dos Universitários, nº 1295 – Bairro Santa Clara, município de Sorriso/MT. Coordenadas geográficas do Empreendimento: 55°44'38,79"W, 12°34'52,59"N. Não foi determinado o EIA-RIMA.

ASSISTÊNCIA TÉCNICA ESPECIALIZADA TV CELL LTDA ME (ELETRÔNICA TV CELL) CNPJ: 24.075.367/0001-32 – localizada na Avenida Luis Amadeu Lodi nº 1141 Sala 02 no Centro de Sorriso MT, torna público que requereu junto a Secretaria Municipal do Meio Ambiente – SAMA, o Pedido de Renovação da Licença de Operação para Atividade de 9521-5/00 Reparação e manutenção de equipamentos eletroeletrônicos de uso pessoal e doméstico. (Gabrieli Ehrenbriek Marchiori – Eng. Agrícola e Ambiental 066 9 96121699)

FORT COMERCIO DE PECAS INDUSTRIAIS LTDA, CNPJ 46.899.350/0001-32, torna público que requereu junto a SAMA/SORRISO/MT a Licença Prévia (LP), Licença de Instalação (LI) e Licença de Operação (LO) para atividades de Produção de artefatos estampados de metal / Serviços de tratamento e revestimento em metais / Manutenção e reparação de tanques, reservatórios metálicos e caldeiras, exceto para veículos / Manutenção e reparação de máquinas e aparelhos de refrigeração e ventilação para uso industrial comercial / Manutenção e reparação de outras máquinas e equipamentos para usos industriais não especificados anteriormente, localizada na Rua São José, N 1894, setor ind-1 etapa, S/A Mateus, Município de Sorriso/MT, não foi determinado EIA-RIMA. (TOP PROJETOS 3544-0266)

A empresa VALE GRANDE INDÚSTRIA E COMÉRCIO DE ALIMENTOS S/A, pessoa jurídica de direito privado inscrita no CNPJ sob o nº 06.088.741/0004-03, torna público que requereu junto a Secretaria do Estado de Meio Ambiente - SEMA, a Renovação da Licença de Operação, localizada no município de Matupá/MT, estado de Mato Grosso."

**PREFEITURA MUNICIPAL DE VERA - MT
TERMO PRORROGAÇÃO DE EDITAL - PREGÃO ELETRÔNICO Nº
015/2022 – SRP Nº 068/2022.**

O Município de Vera, Estado de Mato Grosso, por meio de seu Pregoeiro, nomeado pela Portaria nº 003/2022, torna público a Prorrogação do Edital do Pregão Eletrônico nº 015/2022 – Registro de Preços nº 068/2022, cujo OBJETO destina-se a FUTURA E EVENTUAL AQUISIÇÃO DE EQUIPAMENTOS E MATERIAIS PERMANENTES PARA EQUIPAR A AMBULÂNCIA UTI MÓVEL, ATENDENDO AS NECESSIDADES DA SECRETARIA MUNICIPAL DE SAÚDE E SANEAMENTO.
1 - PRORROGAR A DATA DE ABERTURA DE 28/10/2022, PARA 31/10/2022, as 09h00m (horário de Brasília – DF), tendo em vista que no dia 28/10/2022, é feriado Municipal, Dia do padroeiro da cidade, São Judas Tadeu. Demais itens do Edital permanecem inalterados em suas funções.

Vera – MT, 20 de outubro de 2022.
PABLO JUNIOR GONÇALES
PREGOEIRO - PORTARIA Nº 003/2022.

**PREFEITURA MUNICIPAL DE GENERAL CARNEIRO- MT
CHAMAMENTO PUBLICO 03/2022 RATIFICAÇÃO**

O Prefeito Municipal, Sr. MARCELO DE AQUINO, no uso de suas atribuições, resolve RATIFICARAO processo de credenciamento chamamento público 03/2022 em favor da empresa PLANTAO SERVICOSMEDICOS LTDA CNPJ 46.115.210/0001-26, e ordenar sua publicação em cumprimento ao disposto no art. 26 do supracitado diploma legal.General Carneiro - MT, 20 De Outubro de 2022

MARCELO DE AQUINO
Prefeito Municipal

AVISO DE LICITAÇÃO PREGÃO ELETRONICO Nº 14/2022

Processo Administrativo Licitatório Nº 545/2022.A PREFEITURA MUNICIPAL DE SANTA CARMEM comunica a todos os interessados que estará realizando processo licitatório, objetivando a para AQUISIÇÃO DE CAMINHÃO NOVO ZERO KM, EQUIPADO COM CAÇAMBA BASCULANTE TRACÃO 6X2, PARA ATENDER AS NECESSIDADES DA SECRETARIA DE OBRAS E SERVIÇOS PÚBLICOS, conforme especificações constantes do Anexo I – Termo de Referência do edital. Os interessados em obter o edital deverão solicitar através do e-mail licitacao@santacarmem.mt.gov.br ou www.portaldecompraspublicas.com.br, conformidade com as disposições das Leis Federais nº 8.666/93 e nº 10.520/02, Decreto Municipal nº 039/2009. O Pregão será operado através do site www.portaldecompraspublicas.com.br O início da sessão pública será às 09h00min (horário de Brasília) o dia 07 de novembro de 2022.

Santa Carmem, 21 de outubro de 2022.
Maitê Sehnem
Pregoeira – Portaria nº 110/2022

eLOG ENVIOS EXPRESSOS +150 LOCALIDADES
AGILIDADE SEGURANÇA RAPIDEZ
www.elogcomendas.com.br

**PREFEITURA MUNICIPAL DE IPIRANGA DO NORTE
TOMADA DE PREÇOS Nº 023/2022**

O Município de Ipiranga do Norte - MT, torna público que realizará no dia 16/11/2022, às 07:30h, na Rua dos Girassóis, n.º 387, Centro, Ipiranga do Norte – MT, Licitação destinada a "Contratação de Empresa Especializada em Obras e Serviços de Engenharia para Revitalização do muro da Escola Municipal Nossa Senhora Aparecida.", conforme especificações constantes no Edital. Os interessados poderão consultar e adquirir o Edital e/ou obter informações junto ao Departamento de Licitações e Contratos do Município, ou através do site www.ipirangadonorte.mt.gov.br (aba licitações), e também pelo e-mail: licitacao@ipirangadonorte.mt.gov.br. Ipiranga do Norte-MT, 20 de Outubro de 2022.

Thais Antunes Machado
Presidente da CPL

**PREFEITURA MUNICIPAL DE IPIRANGA DO NORTE
PREGÃO ELETRÔNICO Nº 023/2022**

O Município de Ipiranga do Norte - MT, por intermédio de sua Pregoeira Municipal, designada através da Portaria Municipal n.º 002/2022, torna público para conhecimento de empresas interessadas que realizará Licitação na Modalidade de Pregão, na forma Eletrônica n.º 023/2022, do Tipo Maior Percentual de Desconto, em conformidade com as disposições da Lei Federal n.º 10.520, de julho de 2002, do Decreto n.º 10.024 de 20 de Setembro de 2019 e subsidiariamente a Lei Federal n.º 8.666, de 21 de junho de 1993, suas alterações subsequentes, Lei Complementar 123/2006 e alterações e Decreto Municipal n.º 03/2010, de 04 de Janeiro de 2010, Licitação destinada a "Registro de Preços para Futura e Eventual Aquisição de Passagens Intermunicipais e Interestaduais Aéreas e Terrestres, para atender a todas as Secretarias Municipais de Ipiranga do Norte - MT", conforme especificações constantes no Edital. Data para cadastro de proposta: a partir das 09:00 horas do dia 21/10/2022, a abertura de propostas será realizada dia 04/11/2022, às 08:00 horas, a sessão de disputa no dia 04/11/2022, às 09h30min, horário de Brasília/DF, local: Portal: Bolsa de Licitações do Brasil – BLL www.bll.org.br. O edital poderá ser obtido através do site http://portal.prefipirangadonorte.mt.gov.br/Cidadao/ConsultaLicitacoes.aspx e ainda poderá ser obtido através do e-mail: licitacao@ipirangadonorte.mt.gov.br. Informações na Comissão Permanente de Licitações, sito à Rua dos Girassóis, n.º 387, Centro, de Segunda à sexta-feira, das 07h00min às 11h00min e das 13h00min às 17h00min (horário de Mato Grosso), exceto feriados, tel. (66) 3588-2000 e email: licitacao@ipirangadonorte.mt.gov.br. Ipiranga do Norte-MT, 20 de Outubro de 2022.

Ane Kelly Ribeiro Pitteri
Pregoeira Municipal

**PREFEITURA MUNICIPAL DE MARCELÂNDIA
AVISO DE ANULAÇÃO DE LICITAÇÃO
PREGÃO ELETRÔNICO Nº 044/2022
PROCESSO ADMINISTRATIVO Nº 106/2022**

O Prefeito Municipal Sr. Celso Luiz Padovani, no uso de suas atribuições legais, torna público o aviso de Anulação do processo licitatório nº 106/2022, Pregão Eletrônico nº 044/2022, cujo objeto é o Registro de preços para futura e eventual aquisição de madeira serrada para atender as necessidades das Secretarias do Município de Marcelândia/MT. Cumpre esclarecer que, devido as diligências realizadas para averiguação da certidão apresentada por empresa vencedora do certame, e seus resultados apurados, o Prefeito Municipal Sr. Celso Luiz Padovani ANULA o presente processo licitatório e suas respectivas Atas de Registro de Preços com fundamento na Súmula 473 do STF.

**PREFEITURA MUNICIPAL DE MARCELÂNDIA
RESULTADO DE LICITAÇÃO
TOMADA DE PREÇOS Nº 010/2022**

A Prefeitura Municipal de Marcelândia/MT, através de sua Comissão Permanente de Licitação, torna público o RESULTADO do julgamento da Tomada de Preços nº 010/2022, cujo objeto é a Contratação de empresa especializada para execução de obra de construção de Taterstal (Recinto de Leilões) no Município de Marcelândia/MT, conforme Contrato de Repasse nº 902000/2020/MAPIA/CAIXA. Sagrou-se vencedora do certame licitatório a empresa SARTORI ENGENHARIA & CONSTRUÇÕES LTDA, no valor global de R\$ 999.067,12 (novecentos e noventa e nove mil, sessenta e sete reais e doze centavos). Publique-se. Marcelândia/MT, 20 de outubro de 2022.

Raphaella Espindola Benicio
Presidente da CPL

**PREFEITURA MUNICIPAL DE MARCELÂNDIA
RESULTADO DE LICITAÇÃO
PREGÃO PRESENCIAL Nº 054/2022**

A Prefeitura Municipal de Marcelândia/MT, através de sua Pregoeira e Equipe de Apoio, torna público o RESULTADO do julgamento referente ao Pregão Presencial nº 054/2022, cujo objeto é a Contratação de empresa para prestar serviços médicos nas unidades básicas de saúde de interesse da Secretaria Municipal de Saúde de Marcelândia/MT. Sagrou-se vencedora a empresa CLÍNICA MÉDICA MANOELA LTDA, inscrita no CNPJ nº 35.654.857/0001-00, vencedora do item 01, com o valor total de R\$ 284.000,00 (duzentos e sessenta e quatro mil reais). Publique-se. Marcelândia/MT, 20 de outubro de 2022.

Raphaella Espindola Benicio
Pregoeira Oficial

**PREFEITURA MUNICIPAL DE NOVA MUTUM
AVISO DE LICITAÇÃO
PREGÃO ELETRÔNICO Nº 045/2022**

Objeto: REGISTRO DE PREÇOS PARA FUTURA E EVENTUAL CONTRATAÇÃO DE SERVIÇOS DE RECAPAGEM, DUPLAGEM E VULCANIZAÇÃO DE PNEUS, PARA ATENDER ÀS NECESSIDADES DA FROTA DE VEÍCULOS E MAQUINARIOS DA PREFEITURA MUNICIPAL DE NOVA MUTUM - MT. Tipo: Aberto e Fechado Disputa: menor preço por ITEM - Data de abertura: 07 de Novembro de 2022. Horário: 10h00min - Local: www.bll.org.br Edital e anexos: Poderá ser obtido no site http://www.novamutum.mt.gov.br/publicacoes/licitacoes, pelo e-mail: debora.licitacao@novamutum.mt.gov.br ou telefone +65-3308.5400. Nova Mutum-MT, 20 de outubro de 2022.

Debora Maiera Brancalion
Pregoeira

Ronaldo CHURRASQUEIRO
Fone: (66) 99911-1302
Sinop-MT

**PREFEITURA MUNICIPAL DE NOVA MUTUM
AVISO DE PUBLICAÇÃO - CREDENCIAMENTO Nº 013/2022**

O MUNICÍPIO DE NOVA MUTUM, com interesse da Secretaria Municipal de Cidadania e Assistência Social, torna público para conhecimento dos interessados para credenciamento para contratação de empresas especializadas em serviços de avaliação de imóveis - prédios e terrenos urbanos do Município de Nova Mutum. Os interessados deverão apresentar a documentação para habilitação e proposta de preço até o prazo de 30 (trinta) dias contados da última publicação. O Edital completo poderá ser retirado no Departamento de Licitação, localizada na sede administrativa da Prefeitura Municipal de Nova Mutum - MT, com endereço na Avenida Mutum, Nº 1.250 N. B. Jardim das Orquídeas, em Nova Mutum - MT. Fone (65) 3308-5400 das 07:00 h às 11:00 h e das 13:00 h às 17:00 h e no site: www.novamutum.mt.gov.br. Nova Mutum - MT, 20 de outubro de 2022.

Sérgio Vitor Alves Rodrigues
Presidente da CPL

**PREFEITURA MUNICIPAL DE NOVA MUTUM
AVISO DE PUBLICAÇÃO - CREDENCIAMENTO Nº 014/2022**

O MUNICÍPIO DE NOVA MUTUM, torna público para conhecimento dos interessados o credenciamento de pessoas físicas e jurídicas interessadas em escavar e retirar terra do terreno localizado na Quadra C, Área Verde, Avenida 01, Distrito Industrial Marcos Francisco Moraes, de propriedade deste município. Os interessados deverão apresentar a documentação para habilitação e proposta de preços no prazo de até 60 (sessenta) dias contados da última publicação. O Edital completo poderá ser retirado no Departamento de Licitação, localizada na sede administrativa da Prefeitura Municipal de Nova Mutum - MT, com endereço na Avenida Mutum, Nº 1.250 N. B. Jardim das Orquídeas, em Nova Mutum - MT. Fone (65) 3308-5400 das 13:00 h às 17:00 h e no site: www.novamutum.mt.gov.br. Nova Mutum - MT, 20 de outubro de 2022.

Sérgio Vitor Alves Rodrigues
Presidente da CPL

**PREFEITURA MUNICIPAL DE NOVA MUTUM
AVISO DE PUBLICAÇÃO
PREGÃO PRESENCIAL Nº 061/2022**

Objeto: Seleção de instituição financeira para ocupar e explorar, a título precário, através de concessão onerosa de uso, pelo período de 05 (cinco) anos, a gestão da folha de pagamentos dos servidores, e de empréstimos consignados para servidores. Tipo: Maior Oferta – Data de abertura: 04 de novembro de 2022. Horário: 14:00 horas - Local: Av. Mutum, nº 1.250 N, Centro, N. Mutum – MT. Edital e Anexos: Deverá ser retirado no site do município <http://www.novamutum.mt.gov.br/publicacoes/licitacoes ou pelo e-mail licitacao@novamutum.mt.gov.br ou telefone nº 65 3308 5400. Nova Mutum - MT, 20 de outubro de 2022.

Sérgio Vitor Alves Rodrigues
Pregoeiro

**PREFEITURA MUNICIPAL DE NOVA MUTUM
AVISO DE RESULTADO DO
PREGÃO ELETRÔNICO Nº 033/2022**

O Município de Nova Mutum - MT torna público o resultado do julgamento da licitação supramencionada, julgada no dia 1 de Setembro de 2022, com início às 09:00h, tendo como objeto o registro de preços para futura e eventual aquisição de kits robótica para uso da Secretaria de Educação de Nova Mutum. Da qual foi vencedora a empresa: Itens 843780, 843781, POSITIVO INFORMATICA S/A inscrita no CNPJ sob o número 81.243.735/0001-48 no valor de R\$ 674.640,00. Houve interposição de recursos. Nova Mutum - MT, 19 de Outubro de 2022.

Debora Maiera Brancalion
Pregoeira Substituta

**PREFEITURA MUNICIPAL DE NOVA MUTUM
AVISO DE RESULTADO DO
TOMADA DE PREÇOS Nº 036/2022**

O Município de Nova Mutum - MT torna público o resultado do julgamento da licitação supramencionada, julgada no dia 18 de Outubro 2022, com início às 15:30h, tendo como objeto contratação de empresa especializada para reforma e troca do telhado do cmei – Cecilia memorial, conforme planilha orçamentária, cronograma físico financeiro e memorial descritivo que compõe o projeto básico da qual foi vencedora a empresa: Item 165461, CONSTRUTORA NOSSA SENHORA APARECIDA EIRELI, inscrita no CNPJ sob o número 36.674.499/0001-60, no valor de R\$ 1.897.864,17. Nova Mutum - MT, 20 de Outubro de 2022.

Sérgio Vitor Alves Rodrigues
Presidente da CPL

**PREFEITURA MUNICIPAL DE NOVA MUTUM
AVISO DE RESULTADO DO
PREGÃO PRESENCIAL Nº 052/2022**

O Município de Nova Mutum - MT torna público que em virtude de nenhuma empresa ter manifestado interesse em tempo hábil para participar do Pregão Presencial nº 052/2022, foi declarada deserta a presente licitação. Nova Mutum - MT, 20 de outubro de 2022.

Sérgio Vitor Alves Rodrigues
Pregoeiro

**PREFEITURA MUNICIPAL DE NOVA MUTUM
AVISO DE RESULTADO DO
PREGÃO PRESENCIAL Nº 053/2022**

O Município de Nova Mutum - MT torna público que em virtude de nenhuma empresa ter manifestado interesse em tempo hábil para participar do Pregão Presencial nº 053/2022, foi declarada deserta a presente licitação. Nova Mutum - MT, 20 de outubro de 2022.

Sérgio Vitor Alves Rodrigues
Pregoeiro

Um guia completo de Sinop. Tudo o que você procura a um clique!
Lista digital | Guia Local
Agenda Cultural | Lazer e Turismo
Q | www.localizei.com.br
LOCALIZEI
localizei_sinop

O ESTADO DE MATO GROSSO TEM UM NOVO JORNAL
DIÁRIO DO ESTADO
(66) 3535 - 1000

Arena MRV terá setor atrás do gol sem cadeiras para torcida

MT TERÁ 2 CLUBES. Última vaga depende de disputa da Copa Maranhão; quarta divisão do Brasileiro terá 24 datas

FOTO: DIVULGAÇÃO/ARENA MRV

DA REPORTAGEM

O Atlético-MG e a Arena MRV anunciaram, na tarde desta quinta-feira (20), que o setor sul inferior, atrás do gol, não terá cadeiras. Segundo o clube, a decisão é para atender a demanda da torcida. Os locais destinados a cada um dos torcedores serão apenas demarcados, observando a capacidade máxima do setor.

Houve uma negociação com o Corpo de Bombeiros para que fosse autorizado o setor sem cadeiras dentro do estádio, que está sendo construído no bairro Califórnia, região Noroeste de Belo Horizonte. As obras da Arena estão mais de 85% finalizadas. A previsão de inauguração do estádio é no dia 25 de março de 2023.

O Galo foi beneficiado com a recente lei estadual nº 23.772/2021 que prevê que estádios possam ter setores sem cadeiras. A capacidade máxima desses setores tem que ter no máximo 20% do público total da arena, além de preços populares. Veja abaixo o que diz a lei:

Nos estádios de futebol localizados no Estado, observado o disposto no § 1º do art. 22 da Lei Federal nº 10.671, de 15 de maio de 2003, poderão ser disponibilizados setores sem cadeiras para os torcedores assistirem às partidas

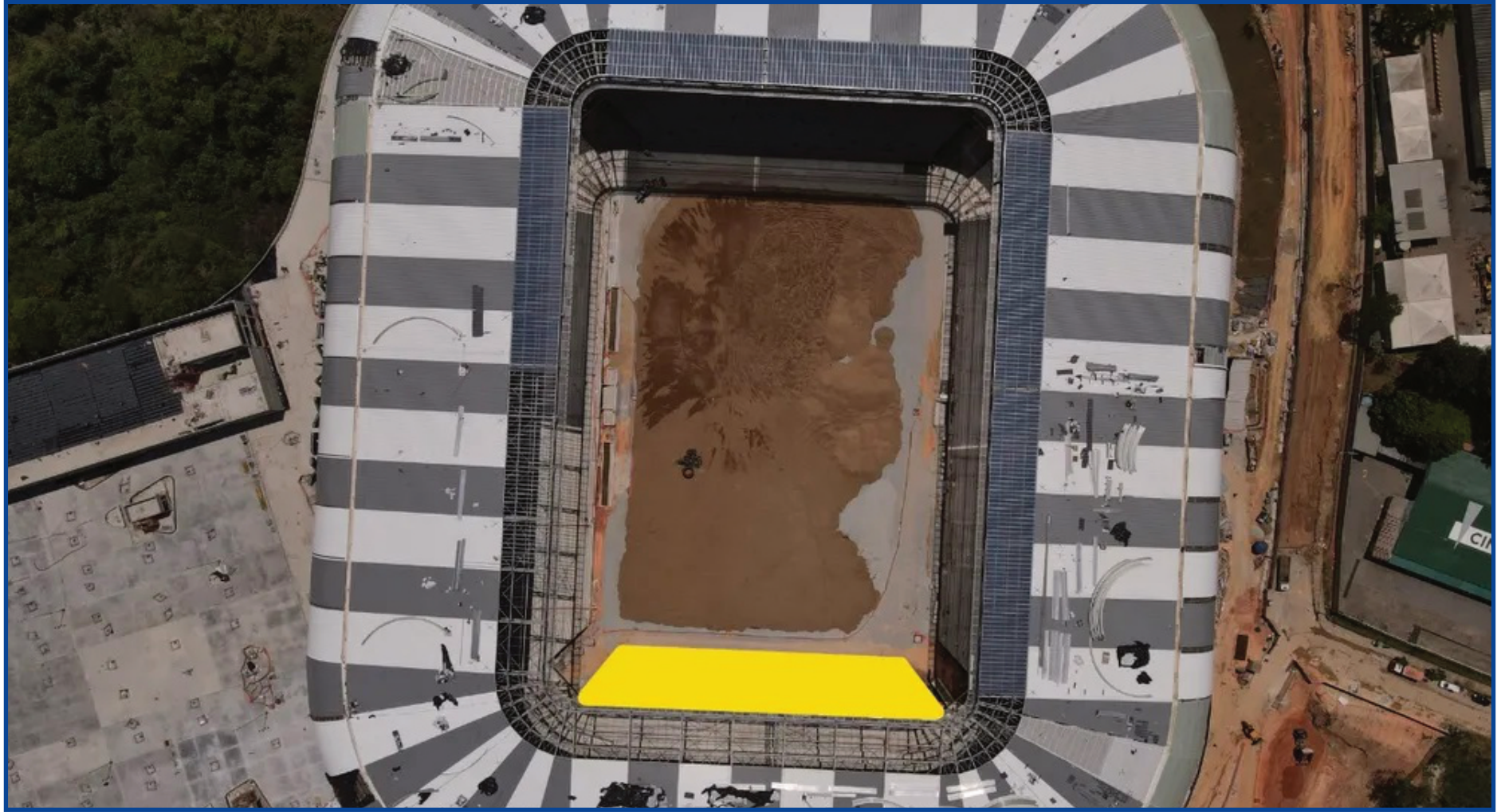

em pé, limitados a 20% (vinte por cento) da capacidade total do estádio.

§ 1º Os valores cobrados pelos ingressos nos setores de que trata o caput serão inferiores aos valores dos demais setores do estádio, conforme precificação definida pelos clubes e após estudo de viabilidade econômico-financeira.

A Arena MRV terá a capacidade total de 46 mil pessoas. Nesta semana, o Galo também divulgou outra novidade em relação ao estádio. O torcedor poderá gravar o nome que quiser em azulejos que serão colocados na entrada no estádio. O investimento é de cerca de R\$ 400. Além disso, mais de 14 mil cadeiras já foram instaladas dentro do estádio.

As cadeiras terão as cores cinza, preta, branca e amarelas. Em breve, o gramado será plantado.

Atlético divulga que setor atrás do gol sul não terá cadeiras

torcedor poderá gravar o nome que quiser em azulejos que serão colocados na entrada no estádio. O investimento é de cerca de R\$ 400. Além disso, mais de 14 mil cadeiras já foram instaladas dentro do estádio.

As cadeiras terão as cores cinza, preta, branca e amarelas. Em breve, o gramado será plantado.

VARIEDADES

Cinema

Uma Garota de Muita Sorte é um desperdício de pautas importantes

Apostando em uma zona cinzenta entre o drama e o suspense psicológico, Uma Garota de Muita Sorte fracassa tanto por sua impotência dramática quanto pela promessa de um plot twist sombrio que nunca de fato chega. A adaptação do livro homônimo de Jessica Knoll para a Netflix desperdiça a oportunidade de trazer pautas sensíveis e atuais, entregando apenas uma sequência de clichês, seguidos por uma conclusão simplista.

Prova cabal de que não basta uma narrativa de empoderamento e superação de uma personagem feminina levemente sinistra para reproduzir o sucesso de Garota Exemplar (2014), filme de David Fincher baseado na obra de Gillian Flynn, Uma Garota... perde credibilidade ao tentar, tardiamente, surfar na onda do #MeToo, sem qualquer compromisso real de dialogar com a difícil realidade vivida pela protagonista.

Na pele de Ani FaNelli, Mila Kunis vive uma mulher que parece ter tudo: o noivo (Finn Wittrock) bem-sucedido de uma família afluente e tradicional, a aparência impecável, a carreira em ascensão para o cargo de seus sonhos, e a vida confortável e elegante em Nova Iorque que sempre quis. Nada disso, contudo, é suficiente para fazê-la esquecer dos traumas de seu passado, aos poucos introduzidos na trama na forma de flashbacks de sua adolescência, à moda de 13 Reasons Why. Somos apresentados a duas versões de Ani: uma delas em seus monólogos que conduzem o enredo - angustiada, arreida e obcecada com o sucesso - e a outra em sua persona pública que sempre sabe o que fazer e dizer para cumprir as expectativas de todos à sua volta.

Quando é abordada por um documentarista interessado em ouvi-la como uma das poucas sobreviventes de um fatal tiroteio escolar, Ani começa aos poucos a confrontar seu silêncio sobre sua própria história. Revisitando às memórias conturbadas dos episódios de sua adolescência que definiram sua personalidade fraturada, a protagonista revela os terríveis abusos aos quais foi submetida em sua juventude e se vê obrigada a finalmente encarar seu mais cruel agressor, também sobrevivente do incidente na escola.

Ainda que se proponha a colocar no centro da história a experiência de superação de uma sobrevivente de violência sexual, tal como de estender a mão a tantas outras que vivem sob o mesmo medo e silêncio de Ani, o longa desliza lamentavelmente ao incorporar uma variedade de graves e urgentes questões de nosso tempo sem conseguir de fato lidar com nenhuma delas em profundidade. Controle de armamentos, preconceitos sociais e bullying nas escolas são alguns dos temas levantados, todos amarrados pela solidão e o desamparo compartilhados por vítimas que não encontram a quem recorrer.

Não há como negar o mérito de toda e qualquer iniciativa que rompa o silêncio e desnaturalize as contínuas violências que atravessam a vida de sobreviventes como a da personagem de Kunis, mas há de se reconhecer que Uma Garota de Muita Sorte o faz de forma maçante e pouco original, quicá irresponsável. Jamais entregando o aguardado plot twist que parece estar anunciado desde o início, o longa parece assumir que a libertação de Ani pelo enfrentamento de seu abusador não passa de uma questão de resiliência, ignorando os privilégios conquistados pela protagonista em sua vida adulta e reforçando perspectivas tradicionais de gênero.

Apesar do louvável esforço de Kunis na construção da personagem, a mesma se perde entre a aparência de fria e uma suposta sensibilidade reprimida, ambas mal representadas a ponto de inibir qualquer princípio de empatia. Desperdiçando o potencial do clima de suspense e fúria introduzido a conta-gotas na história, se a produção render bons resultados no catálogo será apenas às custas de uma temática provocativa, embora fatalmente mal abordada - seja por falta de coragem, ou de sorte.

Cruzadas

www.coquetel.com.br

© Revistas COQUETEL

(?) em Cy, grupo vocal	Grande prazer sexual Fita; faixa	Indis-cível (?) sincronizado, modalidade olímpica praticada na piscina	Responsá-vel final por uma publicação	Órgão da ONU para o comércio (sigla)
Excessivo Amante de Colombina (Teatro)			Tom Cavalcante, humorista brasileiro	
Medida de ângulo Cuidam de doentes	Cor do luto no Brasil Expandidas	Rocha, em francês		Dente para amassar alimentos
(?) Nastácia, personagem do "Sítio"		Jean-(?) Van Damme, ator belga	(?)-baiano: prato como o acarajé	Tecido fino Pouco profunda
Molécula-grama (Quim.)	Vir à tona Conjunção aditiva (Gram.)	Quanta em dinheiro Coisa muito amarga		
Período da maré de azar para quem quebra um espelho (Folcl.) Fedor (bras.)			Lição (?) - cujo: sujeito (fam.)	Pedaços de madeira para a fogueira
A região Sul de Minas pela atividade agrícola		Substituto do videocassete Crença		Digrafo de "chuva" (Gram.)
Cada divisão do ciclo lunar				
		Posição clássica do iogue em meditação		

BANCO — roc. 5/6/10/15 — molar 6/claude. 7/volúpia. 8/arequim — quarteiro.

Sudoku

Para solucionar o jogo, basta preencher com números de 1 a 9 as linhas verticais e horizontais sem repeti-los.

		3	5	1	4			
			8	9				
1	6				5	3		
3	7			9		8	2	
			3	8				
9	4			2		5	1	
2	9				1		7	
			9	3				
		7	2	5	8			

Horóscopo

♈ Áries Situações desafiadoras podem (21/3 a 20/4) começar a ter rumo mais otimista. Você tende a conseguir desatar nós que até então lhe limitavam.

♉ Touro Momento prazeroso na interação (21/4 a 20/5) com os amigos. Parcerias de âmbitos diversos podem se revelar prósperas devido às habilidades.

♊ Gêmeos Você tende a ter prosperidade profissional. Seus talentos podem aflorar e ficar em evidência, beneficiando sua imagem. (21/5 a 20/6)

♋ Câncer Afloram sua espiritualidade (21/6 a 20/7) nesta fase, o que lhe faz passar vivências profundas do ponto de vista do autoconhecimento.

♌ Leão É possível que haja (23/7 a 22/8) fortalecimento do círculo íntimo, associado a realizações importantes que dão coesão aos interesses dos outros.

♍ Virgem O trato interpessoal e a (23/8 a 22/9) articulação de parcerias de diversas ordens podem se beneficiar. Busque fortalecer suas redes.

♎ Libra Sua capacidade de gestão é (23/9 a 22/10) direcionada para o cotidiano e para as relações de trabalho. Tente valorizar atividades promotoras de saúde.

♏ Escorpião O prazer pela vida tende a (23/10 a 21/11) se elevar, o que lhe torna alguém com quem as pessoas desejam interagir e articular parcerias.

♐ Sagitário A vida em família pode (22/11 a 21/12) florescer, oportunizando ações individuais. Procure fortalecer o círculo de confiança durante este ciclo.

♑ Capricórnio Sua capacidade (22/12 a 20/1) dialógica pode se elevar, beneficiando o trato humano, os estudos e outras iniciativas que agreguem valor cultural.

♒ Aquário Você pode ter oportunidades (21/1 a 19/2) de aprimoramento na gestão financeira e prosperidade no aproveitamento de recursos materiais.

♓ Peixes É possível que sua capacidade (20/2 a 20/3) de realização se eleve e você tenha motivação para se dedicar a objetivos grandiosos em sua vida.

Soluções

7	9	3	5	6	1	4	2	8
5	2	4	8	3	9	7	1	6
1	8	6	7	4	2	5	9	3
3	7	5	1	9	4	6	8	2
6	1	2	3	5	8	9	7	4
9	4	8	6	2	7	3	5	1
2	5	9	4	8	6	1	3	7
8	6	1	9	7	3	2	4	5
4	3	7	2	1	5	8	6	9

Sema multa empresa em R\$ 2 mi por poluição após incêndio em depósito

SORRISO. Regional de Sinop monitorou descontaminação na área e as medidas tomadas para cessar os danos ambientais

FOTO: SEMA-MT

DA REPORTAGEM

A Secretaria de Estado de Meio Ambiente (Sema-MT) multou em R\$ 2 milhões a empresa Transportes LUFT LTDA, localizada em Sorriso, por causar poluição em níveis que possam resultar danos à saúde humana ou que provoquem a mortandade de animais ou a destruição significativa da biodiversidade.

A equipe da Diretoria de Unidade Desconcentrada da Sema em Sinop foi acionada, no dia 9 de outubro, pelo Comando do Corpo de Bombeiros Militar de Sorriso para apoio em atendimento de ocorrência envolvendo incêndio e derramamento de produtos perigosos (defensivos agrícolas). A unidade monitorou o serviço de descontaminação na área e as medidas para cessar os danos ambientais ao identificar o vazamento do produto para fora das limitações da empresa.

Diques de contenção foram construídos pela empresa para evitar que o efluente contaminado atingisse o afluente do Rio Teles Pires. O efluente foi bombeado para um tanque pulmão construído para receber estes resíduos e encaminhado para destinação final, assim como a terra contaminada que foi acondicionada em caçambas.

Também foi solicitado que a empresa obstruísse a passagem do barramento localizado próximo a nascente evitando assim que o afluente atingisse outro curso de água. Na ocasião, equipe técnica da Regional notificou os responsáveis para apresentar informações sobre quais produtos e volumes estavam armazenados no local do incêndio.

Foram queimados no incêndio, que atingiu metade do depósito que tem uma área total de 8,4 mil m², aproximadamente 984 toneladas



Sema monitora empresa após incêndio em Sorriso

de sementes e 780 toneladas de defensivos. Os produtos estavam armazenados no interior do depósito, nas docas de carga e descarga e no pátio do empreendimento.

A equipe constatou a morte de 8 peixes das espécies

tilápia e traíra no barramento próximo a empresa e de 2 cobras no meio do efluente.

Além do Auto de Infração, com a autuação à empresa, foi lavrada a notificação solicitando que o

responsável realize: investigação confirmatória do local nas áreas suspeitas de contaminação; amostragem de solo e água subterrânea; amostragem da água coletada do curso de água localizado a jusante do empreendimento; amos-

tragem de qualidade do ar.

Também foi solicitado que a empresa execute o Plano de Recuperação de Área de Preservação Permanente Degradada da nascente atingida pelo derramamento, onde houve a remoção de ve-

getação e solo contaminado, assim como a amostragem de águas subterrâneas dos poços utilizados para dessedentação de animais e abastecimento humano, localizados no entorno do empreendimento.

L.R.VERDE

Moradores do Vida Nova II participam do Trabalho Social

DA REPORTAGEM

O Residencial Vida Nova II foi entregue em março, mas os beneficiários continuam recebendo acompanhamento pós ocupação. E nesta semana, os moradores participaram do Projeto Técnico Social (PTS) do Plano de Desenvolvimento Socioterritorial (PDST).

O projeto é uma ação direta com moradores do conjunto habitacional do Programa Casa Verde e Amarela - Faixa I, com o foco em viabilizar o exercício da participação cidadã, com serviços informativos e educativos, favorecendo a organização comunitária, tendo em vista a melhoria da qualidade de vida das 300 famílias que lá residem.

"Aqui um ajuda o outro, porque é dez mil vezes melhor assim do que sozinho. Somos uma família.

Desde o início resolvemos nos unir com o mesmo propósito, que é preservar o ambiente que convivemos. Temos as preocupações e precauções de maneira coletiva. Sabemos do investimento que foi feito aqui e nada mais justo do que cuidarmos", declara Graziela de Andrade, moradora do bairro há sete meses.

O Serviço Autônomo de Água e Esgoto (Saae) de Lucas do Rio Verde, esteve presente a convite da Caixa Econômica Federal e levou informações sobre educação ambiental e tirou dúvidas referentes ao consumo e uso de água no imóvel. Ao longo do evento, também foi apresentado de forma educativa, oficinas de desenho e pintura para as crianças.



FOTO: DIVULGAÇÃO

Normas de boa convivência e educação ambiental foram apresentadas aos moradores

SORRISO

Prefeitura investe R\$ 838 mil na aquisição de equipamentos de informática para a Semsas

DA REPORTAGEM

Agilizar. Sincronizar. Diminuir tempo e melhorar o atendimento. É com esse objetivo que a Prefeitura de Sorriso irá realizar a entrega de 110 computadores, 20 computadores intermediários e todo o material periférico de informática para o funcionamento do sistema, incluindo swith e telefones.

Todo o material será usado pela Secretaria de Saúde e Saneamento.

O investimento chega a R\$ 838.619,85. A entrega dos equipamentos foi realizada nesta quinta (20).

Conforme o gestor da

pastas de Saúde e Saneamento (Semsas), Sílvio Stolfo, os computadores serão divididos entre a atenção básica e o atendimento de alta e média complexidade. "Os equipamentos serão instalados conforme a necessidade dos vários setores da Secretaria", explica.

De acordo com o prefeito Ari Lafin, no total serão investidos mais de R\$ 4 milhões em equipamentos de informática que serão usados no suporte de todas as pastas.

A próxima entrega, marcada para o dia 25 de outubro, na próxima semana, será destinada à Secretaria de Educação e Cultura (Semec).

FOTO: DIVULGAÇÃO



Investimento chega a R\$ 838.619,85



@SenadoFederal

Corpo de Bombeiros aplica R\$ 41,5 milhões em multas

NO NORTÃO. Ação de fiscalização foi realizada em sete municípios, no período de 4 a 15 de outubro

DA REPORTAGEM

O Corpo de Bombeiros Militar de Mato Grosso aplicou R\$ 41,5 milhões em multas por uso irregular do fogo, associado ao desmatamento ilegal, no Nortão do estado. Ações da Operação Abafa Amazônia 2022 resultaram, entre os dias 4 e 15 de outubro, na apreensão de sete tratores, duas carretas para transporte de material, 2.583 peças de madeira serradas de castanheira, uma serraria móvel e uma balança de gado, sete motosserras, três motocicletas e 440 cabeças de gado.

A tenente-coronel Jusciery Rodrigues, comandante do Batalhão de Emergências Ambientais (BEA), explica que a operação teve como objetivo principal controlar o uso irregular do fogo e a degradação ambiental por desmatamento. Segundo ela, a ação percorreu Nova Monte Verde, Nova Bandeirantes, Paranaíta, Juara, Apiacás, Alta Floresta e Tabaporã, e contou com 32 alvos fiscalizados com maior incidência de supressão da vegetação e focos de calor.

"O Corpo de Bombeiros determinou, inicialmente, 26 alvos de fiscalização, após o monitoramento via imagens satélites na Sala de Situação do BEA.

Entretanto, durante a operação percebemos novos alvos em potencial, o que elevou nosso número para 32 propriedades privadas fiscalizadas, resultando na aplicação de R\$ 41,5 milhões em multas. Conseguimos fiscalizar além do esperado, graças a equipe de excelência composta pela Sema, Sesp e Força Nacional", pontua o comandante.

Participaram da ação a Sema, Batalhão de Polícia Militar de Proteção Ambiental, Perícia Oficial e Identificação Técnica (Politec), Delegacia Especializada de Meio Ambiente (Dema), Centro Integrado de Operações de Segurança Pública (Ciosp), Centro Integrado de Operações Aéreas (Ciopaer) e Diretoria da Força Nacional de Segurança Pública.

PERÍODO PROIBITIVO

O período proibitivo do fogo em Mato Grosso começou no último dia 1º de julho e segue vigente até o dia 30 de outubro. É proibido o uso de fogo em áreas rurais para limpeza e manejo durante estes meses, levando em consideração o risco de incêndios florestais de grande porte. Em áreas urbanas, o uso do fogo é proibido durante todo o ano.

Ao longo de 2022, o



FOTO: CHRISTIANO ANTONUCCI

No total, 32 alvos foram fiscalizados na primeira fase

Corpo de Bombeiros de Mato Grosso recebeu investimento de R\$ 60

milhões, sendo, desses, R\$ 30 milhões exclusivos para o combate

a incêndios durante o período proibitivo. O Estado soma, desde o

início da gestão, R\$ 165 milhões investidos para esta finalidade.

Um guia completo de Sinop. Tudo o que você procura a um clique!

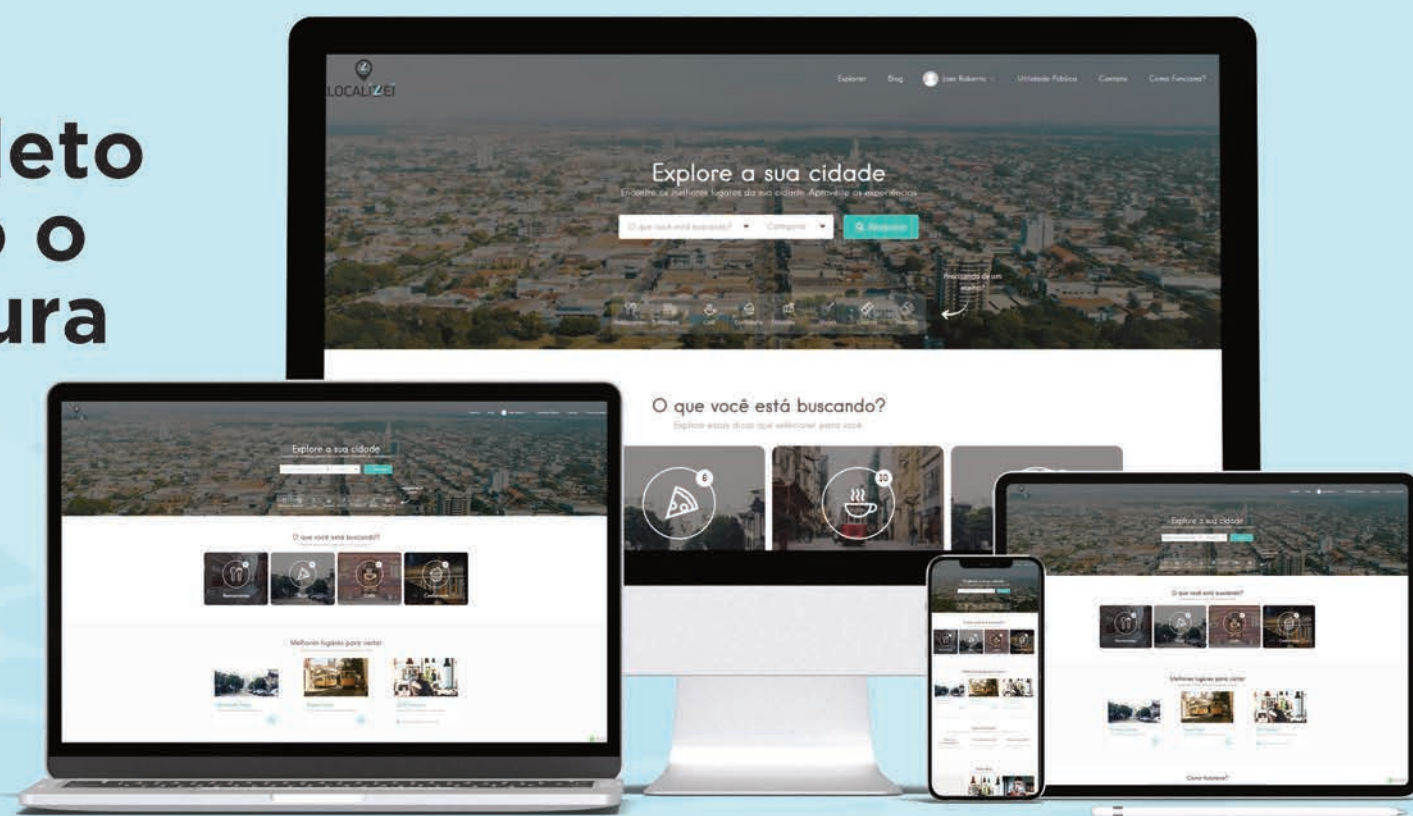

 Lista digital

 Guia Local

 Agenda Cultural

 Lazer e Turismo

 | www.localizei.com.br

Aponte a câmera do seu celular e fale conosco agora:



LOCALIZEI

 [localizei_sinop](https://www.instagram.com/localizei_sinop)