



DIÁRIO DO ESTADO

TERÇA-FEIRA O JORNAL DIÁRIO DO ESTADO DO MATO GROSSO



Máx 34 | Mín 23



WEBSITE

25 de Outubro de 2022 Ano III - Edição 907 - R\$ 3,00 | Informações: 66 3535-1000 | www.diariodoestadomt.com.br | Fundado em 2019

JOSÉ ROBERTO GONÇALVES

PROCON SINOP



Assuntos financeiros e serviços essenciais lideram reclamações

O Procon Sinop divulgou um relatório com um balanço dos atendimentos aos consumidores, registrados no ano de 2022, de janeiro até esse mês de outubro. Ao todo foram 4.234 registros de reclamações nas mais diversas áreas.

Página - 7

Soja (saca 60Kg) Venda

Sinop.....	R\$ 147,00
Sorriso.....	R\$ 147,00
Lucas R. Verde.....	R\$ 148,00
Nova Mutum.....	R\$ 149,00
Rondonópolis.....	R\$ 152,00

Fonte: IMEA

Milho (saca 60Kg) Venda

Sinop.....	R\$ 58,50
Sorriso.....	R\$ 59,00
Lucas R. Verde.....	R\$ 58,80
Nova Mutum.....	R\$ 59,30
Rondonópolis.....	R\$ 60,90

Fonte: IMEA

Arroz (saca 60Kg) Venda

Sinop	
Arroz Sequeiro Cultivar Primavera.....	R\$ 125,00
Sorriso	
Arroz Sequeiro Cultivar Primavera.....	R\$ 125,00

Fonte: AGROLINK

Algodão

Cuiabá.....	R\$ 122,65
Sorriso.....	R\$ 121,93
Lucas R. Verde.....	R\$ 122,07
Nova Mutum.....	R\$ 122,27
Rondonópolis.....	R\$ 123,13

Fonte: IMEA

Boi Gordo (Compra comercial)

Sinop.....	R\$ 250,67
Nova Mutum.....	R\$ 252,50
Rondonópolis.....	R\$ 250,00

Fonte: IMEA

Índice de preços

Cesta Básica.....	R\$ 523,60
-------------------	------------

Fonte: IMEA

Cotações

Dólar
+3,00%
R\$ 5,3014

Bovespa
-3,26 %
116.016,30 pts

Euro
+3,12%
R\$ 5,2342

Selic (13,75% a.a.)
Salário mínimo R\$ 1.212

Cesta básica: elevação apresenta 4º aumento

O Boletim da Cesta Básica, realizado pelo IPF-MT, apresentou o quarto aumento consecutivo no preço do produto cobrado na capital do estado, que chegou a custar, na terceira semana de outubro, R\$ 738,41. A elevação registrada no período já chega a 5,58%, quando era encontrado nos mercados a um preço médio de R\$ 696,06.

Página - 4

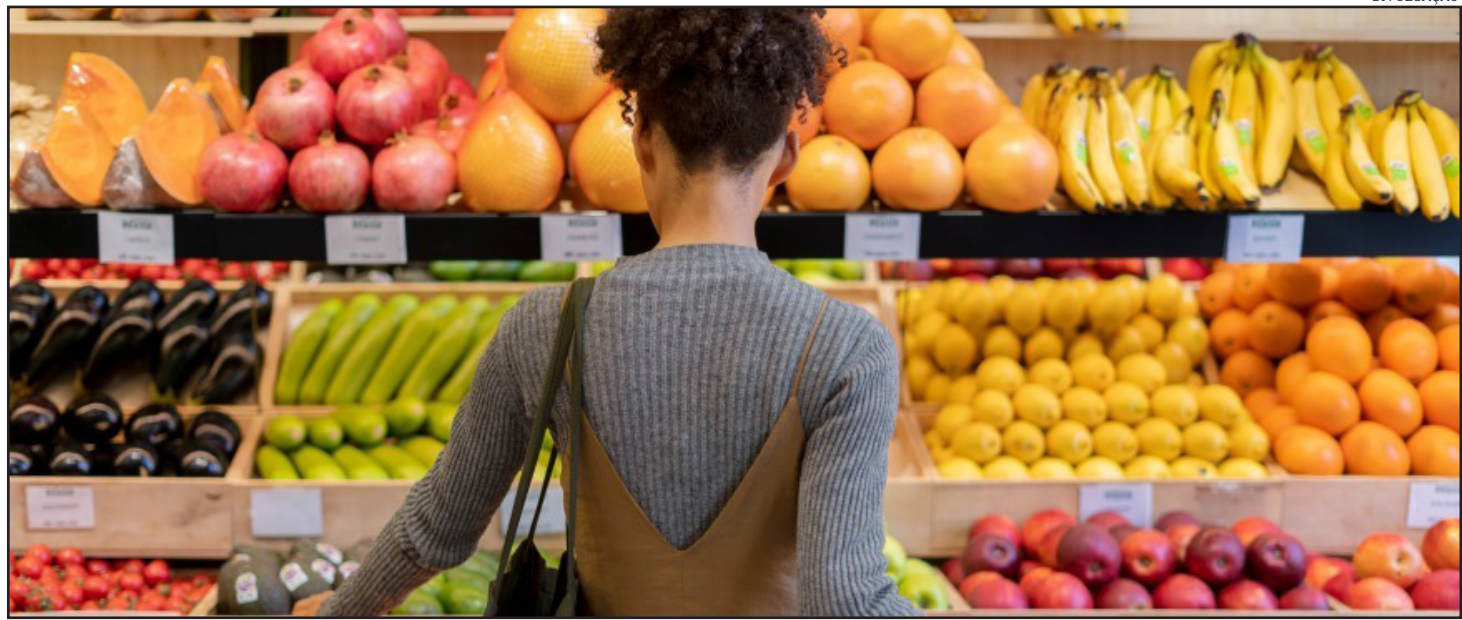

DIVULGAÇÃO

ENTENDA A CONTA



PALMEIRAS PERTO DA TAÇA

O título do Brasileirão está cada vez mais perto do Palmeiras. Com o empate do Internacional contra o Coritiba, neste domingo, no Couto Pereira, o Verdão pode ser campeão na próxima rodada.

Página - 6

CARTA DE CRÉDITO Produtor deve planejar custeio da safra 2023/24



Planejamento é fundamental para qualquer atividade agrícola, principalmente para contornar as oscilações dos preços dos insumos no campo. Enquanto boa parte dos produtores estão concentrados no plantio da soja da temporada 2022/23, aqueles mais organizados já estão olhando lá na frente, programando a safra de 2023/24.

Página - 4

eLOG
encomendas centro-norte

ENVIOS EXPRESSOS

+150
Norte · Centro Oeste · Sudeste

LOCALIDADES

AGILIDADE
SEGURANÇA
RAPIDEZ

(65) 3623-2939

(65) 9 9699-3505

www.elogcomendas.com.br

Editorial

Censor eleitoral

Na reta final de uma campanha de excessos censórios, o Tribunal Superior Eleitoral aprovou na quinta (20) resolução que amplia os poderes da corte e de seu presidente, ministro Alexandre de Moraes, no combate a fake news.

Agora, em casos de notícias e postagens já julgadas irregulares em decisão colegiada, o TSE pode suprimir de imediato conteúdos idênticos espalhados na internet. Nessas situações, o órgão pode agir sem ser instado por ação de partidos ou pelo Ministério Público.

A medida seria menos preocupante se já não houvesse, nestas eleições, uma coleção de imposições do mesmo tribunal que invadiram o direito fundamental à liberdade de expressão. Em um exemplo recente, do dia 13 de outubro, ordenou-se a retirada de um vídeo da produtora de orientação conservadora Brasil Paralelo que elencava notícias sobre corrupção em governos do PT.

Mesmo tratando-se de fatos já amplamente divulgados, para a corte a peça seria interpretada de forma inadequada. Segundo o ministro Ricardo Lewandowski, "o cidadão comum, o eleitor, não está preparado para receber esse tipo de desordem informacional". Deveria ser desnecessário esclarecer que não é função de magistrados saber de antemão como pensará o eleitor — e protegê-lo de maneira paternalista.

Verifica-se o mesmo ímpeto arbitrário em decisão que suprimiu trecho da propaganda de Jair Bolsonaro (PL). Nele, o ex-ministro Marco Aurélio Mello afirma que o Supremo Tribunal Federal não inocentou Luiz Inácio Lula da Silva — e, sim, decretou a nulidade de processos contra o petista.

A fala é antiga, conhecida e mostra a visão de um especialista sobre o tema. Mesmo assim, foi censurada porque, argumentou-se, poderia ser mal interpretada. A bolsonarista Jovem Pan teve de dar direito de resposta a Lula em razão de afirmações de seus comentaristas.

Por óbvio, fake news são um grave problema a desafiar a Justiça Eleitoral e a própria democracia.

Entretanto a esfera civil do debate público também possui mecanismos para combatê-lo. Jornais apontam erros e falácias, bem como expõem versões opostas. Candidatos têm espaço para responder ataques dos adversários.

Quando filósofos liberais, como John Stuart Mill, formularam o conceito de liberdade de expressão, consideraram justamente essa esfera do debate de ideias.

Certamente o contexto atual é outro, com a agilidade digital e, no país, a inauguração do jogo mais sujo por Bolsonaro. Mas há que evitar o excesso punitivista. Não faz sentido atuar pela preservação da democracia solapando aquilo que a fundamenta.

“

Agora, em casos de notícias e postagens já julgadas irregulares em decisão colegiada, o TSE pode suprimir de imediato conteúdos idênticos espalhados na internet

”

Ranking dos Políticos - Facebook

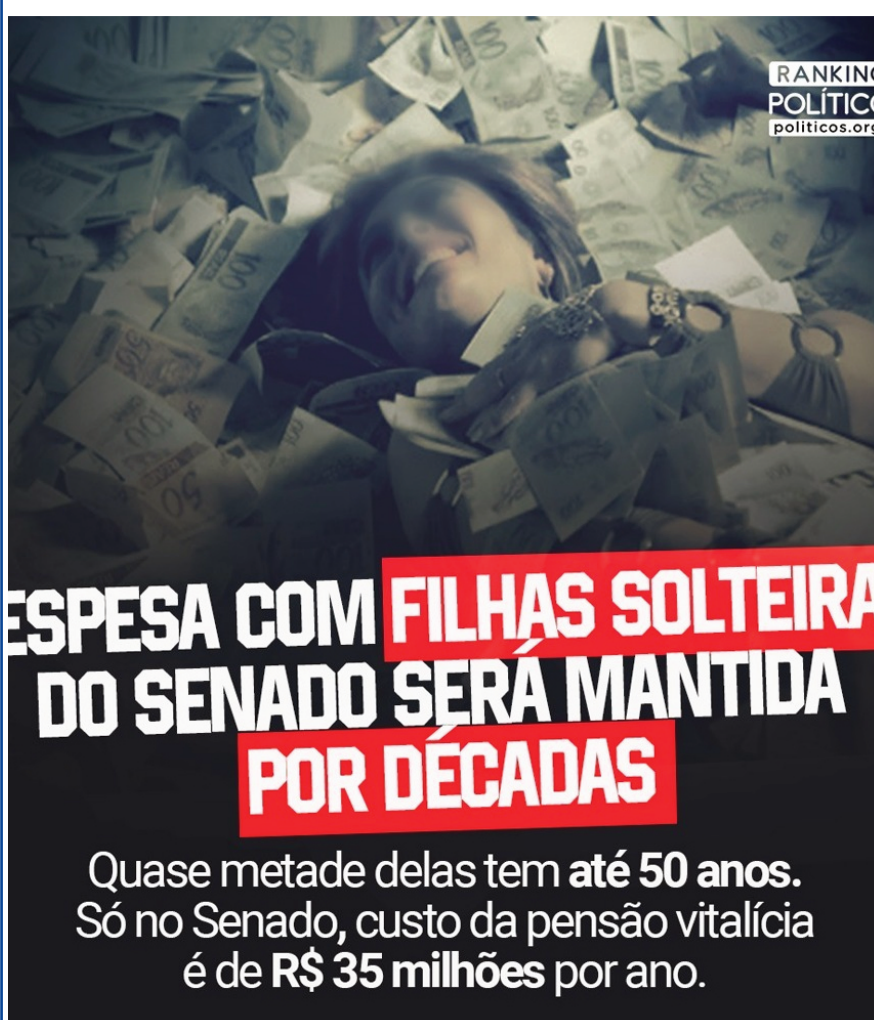

ESPESSA COM FILHAS SOLTEIRAS DO SENADO SERÁ MANTIDA POR DÉCADAS

Quase metade delas tem até 50 anos. Só no Senado, custo da pensão vitalícia é de R\$ 35 milhões por ano.

IMAGEM DO DIA

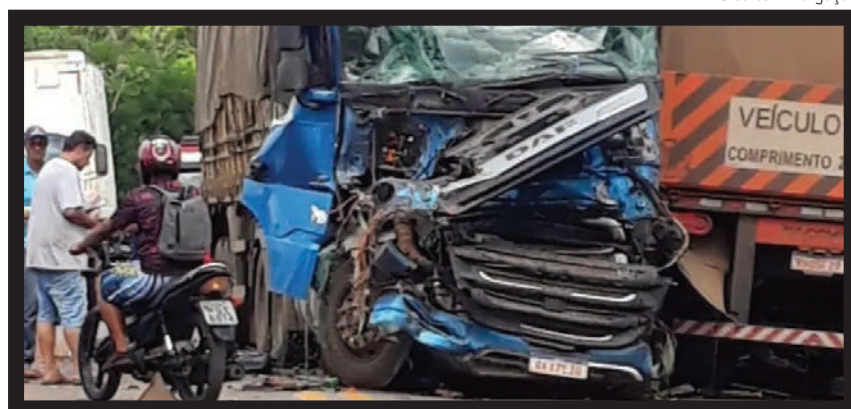

Crédito: Divulgação

Um acidente aconteceu na tarde de sábado (22), no km 509 da BR-070, a Rodovia dos imigrantes, em Cuiabá, envolvendo quatro carretas e um veículo de passeio. Segundo o Corpo de Bombeiros, sete pessoas ficaram feridas. A concessionária que administra a rodovia e a Polícia Rodoviária Federal (PRF) foram acionadas para o atendimento da ocorrência. Com a batida, a rodovia ficou totalmente interditada. As vítimas foram encaminhadas para as unidades de saúde. Segundo a concessionária, não houve mortes.



I.N.T.E.R.L.I.G.A.D.O



POR LEANDRO CARECA

E agora?

Depois que mais de três anos, o celular do meu pai se despediu do mundo dos eletrônicos vivos. Com uma série de sintomas diferentes e depois de ter passado por situações relativamente adversas, ele estava fazendo "hora extra". E aí, meus amigos, é hora de trocar.

Meu pai é um camarada de pouca instrução.

Com a idade (passando dos 70) tem dificuldades com a leitura caso não esteja de óculos e utiliza, basicamente, o aparelho para se comunicar, via WhatsApp (utilizando mensagens de voz) com seus contatos, além, é claro, de assistir (e mostrar para quem estiver perto) todo e qualquer vídeo que receba pelo comunicador (acreditando na maioria deles, inclusive).

Ele, por muito tempo, se mostrou resistente aos smartphones. Utilizava aparelhos simples e dizia que o "zap" faz a pessoa se alienar do mundo em que vive. Após fazer uma viagem para visitar os aparentes ele acabou por se interessar pelo recurso, visto que percebeu a facilidade que proporcionava entre a família.

Viajamos, então, para o Paraguai, e ele me pediu ajuda para comprar um aparelho "simples e barato" para tentar se adaptar. Compramos, na época, um LG K7, pelo qual ele se apaixonou. Algum tempo depois ele

comprou um aparelho da Motorola para presentear uma pessoa que, no fim das contas, "sumiu" antes de receber o presente (coisas que só meu pai consegue se meter). Com dois aparelhos, acabou ficando com o Motorola, por ser um pouco superior, e vendendo o LG.

Ele, porém, nunca conseguiu se acertar com o aparelho novo, culpando a marca por qualquer coisa anormal que acontecesse (mesmo que fosse falta de habilidade dele). No fim das contas, cerca de um ano e um aparelho Motorola quebrado depois, ele me pediu outro LG. Encontrei um K11+, justamente esse que o

acompanhava até agora.

Depois da experiência traumática com o aparelho de outra marca, passei a ter muito receio com a nova aquisição, mas ela, como falei, se fez necessária. Mas isso é assunto para outro dia.

E a gente vai ficando por aqui. Suas opiniões, sugestões e críticas são muito importantes, e você pode entrar em contato pelo fone (66) 99971-6500, pelo e-mail, lsmusi@hotmail.com ou visitar nosso perfil em facebook.com/paginadocareca. Do mais um grande abraço, e até a próxima, se Deus quiser!



CLIC FINAL

Todos nós sabemos o quanto mudanças podem ser complicadas, especialmente quando se trata de algo com o qual não temos muita afinidade. Por mais que tentemos minimizar os impactos das mudanças, tudo no mundo tecnológico caminha muito rápido, e mesmo uma simples troca de aparelho telefônico pode trazer dificuldades ao usuário com menos familiaridade com tais recursos. É necessário ter paciência para superar os pequenos, porém impactantes, desafios de tal segmento.

Memórias de uma professora viajante

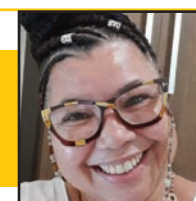

MÔNICA REGINA DOS SANTOS

Não sei até que ponto, hoje sou aquela personagem, que li e imaginei mas sei que calou fundo os ensinamentos daquela professora para ser quem sou

Tive a sorte de nascer em ambiente leitor, tive a sorte de nascer em uma cultura que valoriza a cultura. Não poderia lembrar de outra coisa que não fosse minhas memórias ancestrais apontando para a importância de estar bem informado, de ler, de ter a companhia de uns bons livros, amigos e bilhetes de viagens. Sou neta de pessoas de letras, "práticas" mas de letras.

Por parte materna, lembro de saber que minha avó — que não conheci — em uma época em que muitas mulheres não sabiam ler nem escrever, empunhava já no início do século XX plumas e tinteiro. Meu avô, marido dela, era analfabeto e tratou rapidamente de dar jeito em sua situação aprendendo com amigos a ler, afinal, não tinha tempo para frequentar uma escola e pouco tempo depois também já dominava a arte da escrita e leitura.

Mas antes de minha avó, diz a lenda familiar que meu bisavô era um homem de letras e justiça, e, que dada às suas habilidades e inteireza moral atuou como uma espécie de "Rábulo" (a expressão é mais adequada para advogados práticos, mas meu bisavô era juiz na cidadezinha do interior de Sergipe onde ele morava). Cabe uma dúvida, nunca saberei se foram ou não à escola.

Minha família paterna também traz em si figuras femininas fortes. Minha avó pantaneira foi professora pelas cidades do interior bem interior por onde passou acompanhando o marido garimpeiro, retirante militar nordestino. Suponho que meu avô tivesse noções de escrita e leitura, porque guardo sua caderneta pelo tempo passado no exército e lá consta sua assinatura. De todas as formas, conheci meu tio-

avô, que faleceu há pouco tempo com 113 anos e que só conseguiu aprender a ler e escrever aos 33 anos. Ahhh o gosto de ler, o prazer da leitura, a satisfação de ter a companhia de leituras que nos agrade fez com que em nossas casas sempre tivéssemos livros. De pequena, existem três leituras que me marcaram.

Uma foi o livro "O gatinho da Caixa", "Uma história de amor" e "Vivi Pimenta e a economia de gasolina" (este livro, justo numa época que vivíamos a crise de petróleo, lá pelos idos dos anos 70), este último inclusive guardo com muito carinho.

Vivi Pimenta e a economia de gasolina traz como uma das personagens principais Dona Divininha, uma professora extremamente engajada, engraçada, alternativa, séria, comprometida — e acredito sinceramente que Ganymedes José, o autor, não colocou na época por questões de precaução com a censura, pois vivíamos o auge do Regime Militar — que Dona Divininha era Hippie.

Aquela personagem tocou tão fundo em mim, que eu queria ser quando crescesse uma professora parecida com ela. Não sei até que ponto, hoje sou aquela personagem, que li e imaginei mas sei que calou fundo os ensinamentos daquela professora para ser quem sou.

Assim, muitas histórias passaram por mim, outras passei por elas, outras ainda as vi, senti, vivi, mas sei que minhas memórias literárias passam por ter presente perto de mim pessoas que valorizavam cultura, livros, amigos, o prazer da boa mesa, da boa música, das viagens que sempre retornavam às rodas de conversa para discutir leituras.

MÔNICA REGINA DOS SANTOS É HISTORIADORA E PEDAGOGA FORMADA PELA UFMG

EXPEDIENTE

DIÁRIO DO ESTADO
O JORNAL DIÁRIO DO ESTADO DO MATO GROSSO

DIÁRIO DO ESTADO MT GRÁFICA E EDITORA LTDA
CNPJ: 22.770.157/0001-39

Diário do Estado de Mato Grosso
SINOP
Rua dos Angelins, 10 Sala 02 – Jardim das Oliveiras – Sinop-MT
CEP 78552-442 Caixa Postal 180
CUIABÁ
Rua dos Angelins, 10 Sala 02 – Jardim das Oliveiras – Sinop-MT
CEP 78552-442 Caixa Postal 180

Diretor-Geral
Carlos Oliveira
Diretor de Redação
Clemerson Mendes
Editor de Política
Clemerson Mendes
Diagramação e Artes
Thiago Slovinski

E-mails
atendimento@diariodoestadomt.com.br
comercial@diariodoestadomt.com.br
redacao@diariodoestadomt.com.br
Fone: 66 3535-1000
OS ARTIGOS DE OPINIÃO ASSINADOS POR COLABORADORES SÃO DE RESPONSABILIDADE EXCLUSIVA DE SEUS AUTORES

ASSINATURAS
Sinop - R\$ 600,00 anual
Outras cidades - R\$ 800,00 anual
www.diariodoestadomt.com.br

Coleta de resíduos será feita no Setor 6 na próxima semana

SORRISO. Moradores já podem colocar nas calçadas os itens descartados para iniciar a limpeza urbana

ASSESSORIA DE IMPRENSA

Na próxima semana, do dia 31 de outubro ao dia 4 de novembro, a coleta de resíduos sólidos segue para o Setor 6, composto pelos bairros Morada do Sol, Jardim Amazônia, Jardim Aurora, Jardim Itália, Jardim Europa, Jardim das Américas, Jardim Califórnia, Jardim Tropical, Portal Kaiabi, Residencial Colinas, São Cristóvão, Topázio, Residencial Porto Alegre, Santa Mônica, Guarujá, Bom Sucesso e Loteamento Vitória.

Nesta semana, até sexta-feira (28 de outubro), a coleta segue no nos bairros que compõe o Setor 5: Bela Vista, Jardim Alvorada, Jardim Bela Vista, Jardim Primavera e Vitória Régia. O serviço é executado pela Prefeitura de Sorriso, por meio da equipe da Secretaria de Obras e Serviços Públicos (Semosp).

Com a coleta de resíduos sólidos, são recolhidos móveis e eletrodomésticos velhos e inservíveis; assim como resíduos sólidos provenientes da limpeza de jardins (folhas e restos vegetais que podem servir como criadou-

ro de insetos e animais peçonhentos, como a grama quando é cortada).

COMO EMBALAR OS RESÍDUOS?

Eles devem colocados em sacos de até 60 kg e podem ser disponibilizados nas calçadas uma semana antes do período de coleta.

O QUE NÃO É COLETADO?

Galhos maiores, resultado de podas, devem ser levados pelo próprio morador até o Depósito Municipal de Entulhos e Galhadas (DMEG - antigo Lixão). Restos de construção civil também não são coletados em casa e devem ter como o destino o DMEG, que funciona de segunda a sábado, das 6h às 18h.

Além disso, como contribuir para manter a cidade mais limpa?

Nada de varrer folhas ou jogar lixo dentro das bocas de lobo. Estas estruturas devem receber somente a água da chuva. Quintais e terrenos baldios devem sempre estar em ordem também: nada de resíduos que possam



FOTO: NEY PINHEIRO

O serviço é executado pela Prefeitura de Sorriso

acumular água e servir de berço para o mosquito da dengue. Mato alto em terreno baldio? Não pode de jeito nenhum.

Manter a área com mato alto, além de comprometer a saúde e a se-

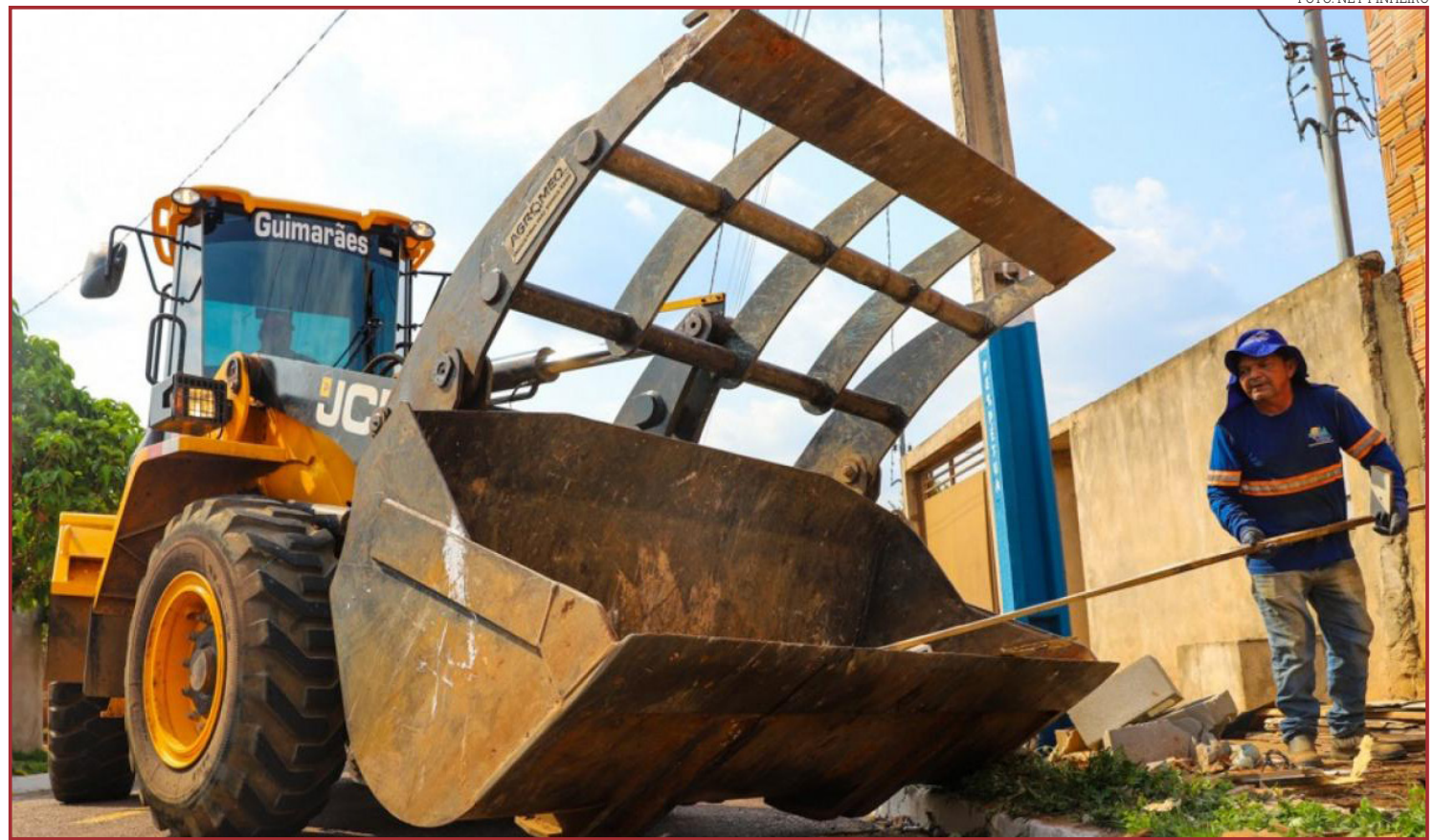
gurança dos vizinhos pode também doer no bolso. A multa por deixar o terreno sujo varia de acordo o tamanho da área (5 a 60 VRFs, ou R\$ 481,50 a R\$ 5.778,00). Além da multa, a Prefeitura faz a limpeza

e cobra, do proprietário, a taxa de limpeza. Assim como a multa, o valor também varia em função do tamanho do terreno, conforme prevê a Lei Complementar 277/2018. Caso o terreno venha a sofrer

algum tipo de queimada, a multa mínima é de R\$ 5 mil. Dúvidas, sugestões, críticas ou elogios sobre este ou outro serviço ofertado pela Prefeitura? Só ligar no 150, de segunda a sexta-feira, das 7h às 19h.

RECEITA DE R\$ 30 BILHÕES

Janaina vê orçamento de MT subestimado: "valor real"

DA REPORTAGEM

A deputada estadual Janaina Riva (MDB) afirmou que a Assembleia Legislativa quer que o orçamento para o ano que vem seja mais próximo da arrecadação feita pelo Estado. O orçamento previsto é de R\$ 30,815 bilhões. No entanto, para Janaina o valor ainda está subestimado.

"A gente já conversou sobre isso, o que a Assembleia quer é um orçamento mais parecido com a realidade do Estado. A Assembleia não quer superestimar, mas também não quer subestimar e hoje nós entendemos que está subestimado e que pode chegar mais próximo à realidade sem trazer impactos negativos na execução orçamentária do Estado", afirmou.

O Governo do Estado anunciou uma perda de R\$ 516,42 milhões de arrecadação do Imposto sobre Cir-

culação de Mercadorias e Serviços (ICMS) que poderia comprometer os gastos em Mato Grosso.

Porém, a deputada declarou que não acredita que a queda de arrecadação deva afetar diretamente o orçamento. Segundo Janaina, ainda há uma diferença muito grande entre o que está sendo arrecadado e o que está sendo programado.

"A gente não vê como esse impacto possa oferecer risco ao serviço prestado pelo Estado e nós queremos discutir os repasses para cada uma das secretarias, principalmente aquelas que estão tendo seu orçamento reduzido", disse.

Janaina também revelou que a proposta do Governo era conseguir 30% de margem para poder alterar o orçamento sem precisar recorrer à Assembleia. No entanto, os parlamentares acreditam que o valor seria



FOTO: DIVULGAÇÃO

Assembleia tenta entrar em acordo com o Governo

muito alto e tentam entrar em um consenso. A deputada lembra que no ano passado a Casa de Leis liberou apenas 10%, porém o valor

não foi suficiente para os remanejamentos necessários e por isso agora os deputados e o Governo tentam encontrar um meio termo.

NÃO PROCEDE

Juarez Costa nega articulação para se tornar presidente do MDB

DA REPORTAGEM

O presidente da Assembleia Legislativa de Mato Grosso, deputado Eduardo Botelho (União), afirmou hoje (20) pela manhã, que o governador Mauro Mendes (União), está preocupado com a situação econômica mundial em 2023, em função da guerra entre a Rússia e a Ucrânia, e com isso interferir na arrecadação tributária do Estado, que tem a econômica ligada à exportação e à importação do agronegócio.

"Mendes pediu para que os deputados não façam muitas alterações no Projeto de Lei Orçamentária Anual. Ele acredita que pode haver queda na arrecadação, por causa do cenário mundial causado pela guerra entre a Ucrânia e Rússia, da recessão nos Estados Unidos e da possibilidade da China fazer alguma retaliação. Isso pode ser fator determinante à diminuição da arrecadação. Ele está com muita cautela sobre a situação", explicou Botelho.

Em tramitação na As-

sembleia Legislativa, o Projeto de Lei 814/2022 – que estima a receita e fixa despesas do Estado para o exercício financeiro de 2023 – estima uma receita em R\$ 30,815 bilhões. Esse valor é 15,91% maior se comprado com o de 2022, que é de R\$ 26,585 bilhões. Para discutir as possíveis mudanças, Botelho disse que a Assembleia Legislativa vai formar uma comissão especial para estudar as sugestões de alterações no Projeto de Lei Orçamentária Anual (PLOA-2023). Segundo ele, deputados e equipe econômica do governo realizam, na próxima segunda-feira (24), às 15 horas, na presidência do Legislativo estadual, para discutirem as mudanças tanto na proposta de diretrizes quanto do orçamento anual.

"Essa reunião será realizada com a presença dos deputados Dilmar Dal Bosco (União) e Carlos Avallone (PSDB) com o secretário-chefe da Casa Civil, Rogério Gallo e o secretário de Estado Planejamento e Gestão, Basílio Bezerra dos Santos.



FOTO: ILUSTRAÇÃO

Valor estimado para 2023, pelo governo do estado, é de R\$ 30,8 bi

Vamos analisar os números com mais critérios e, com isso, buscar o entendimento.

Mas a palavra final é da Assembleia Legislativa", disse Botelho.

CAMPO NOVO DO PARECIS

MP aciona empresa que usou venezuelanos para influenciar voto

DA REPORTAGEM

O Ministério Público do Trabalho em Mato Grosso (MPT-MT) ajuizou, uma ação civil pública com pedido de liminar em face da empresa RSF Castellini Comércio Varejista de Vestuário (Castellini Confecções), de Campo Novo do Parecis, por assédio eleitoral. O MPT pede na ação que a empresa seja condenada a pagar indenização de R\$ 500 mil por dano moral coletivo pelos inegáveis prejuízos aos valores sociais democráticos.

Segundo a denúncia, o estabelecimento realizou reunião, em ambiente de trabalho, com o propósito de expor seus trabalhadores ao relato de uma suposta venezuelana, com o objetivo de interferir na escolha política que se dará neste segundo turno das eleições 2022.

O MPT ressalta que a influência e a pressão exercidas são ilegais e que a conduta precisa ser imediatamente reparada, considerando a proximidade do pleito eleitoral (30). "A liberdade de manifestação do pensamento – que abrange a liberdade de orientação política – de um indivíduo não pode ser exercida com a finalidade de coagir, in-

duzir ou mesmo com efeito de configurar qualquer tentativa de interferir na liberdade de pensamento e de posição política alheia. Ou seja, o respeito à liberdade de orientação política por uma pessoa não permite o esvaziamento desse mesmo direito de outrem. Esta situação, por certo, configura uma violência."

Na ação, o órgão frisa que há inequívoco interesse público em se resguardar o pluralismo político em uma sociedade democrática. Isso significa dizer que o poder direto do empregador não pode impedir, em nenhuma hipótese, o exercício dos direitos de liberdade, de não discriminação, de expressão do pensamento e de exercício do voto, sob pena de se configurar um abuso desse direito, violando o valor social do trabalho.

Para o MPT, ao agir assim, o empregador se valeu de sua ascendência hierárquica para alcançar situações externas ao contrato de trabalho, instaurando verdadeira atmosfera de temor na qual os empregados se veem coagidos a votar no candidato apoiado pelo patrão, sob a crença de que seus empregos estarão em risco se apoiarem ou elegerem outro candidato.



FOTO: ASSESSORIA

Multa é de R\$ 500 mil

AGRICULTURA		PECUÁRIA		CONJUNTURA ECONÔMICA		Dólar Comercial	Dólar PTAX	Dólar Turismo	Euro Comercial	Euro x Dólar
Cotação do dia: 21/10/2022		Cotação do dia: 21/10/2022		Cotação do dia: 03/10/2022		5,3014 +3,00%	5,2744 +1,59%	5,4929 +2,13%	5,2342 +3,12%	0,9872 +0,13%
SOJA Primavera do Leste	R\$/sc 167,45	BOI Aripuanã	R\$/@ 248,50	Cesta Básica Cuiabá	R\$ 706,87	Mega-Sena Concurso 2532 (22/10/22)		Quina Concurso 5981 (22/10/22)		Bolsa de Valores BVSP Bovespa IND
MILHO Sapezal	R\$/sc 62,85	CA Nova Monte Verde	R\$/@ 239,00	VBP MT Mato Grosso	R\$ bi 205,11	10 14 17 18 23 30		08 21 54 60 76		Pontos 116.016,30
ALGODÃO Primavera do Leste	R\$/@ 163,43	LEITE Noroeste	R\$/l 2,33	Emp. Agro Mato Grosso	347.491	Acumulada: R\$ 115.000.000,00		Acumulada: R\$ 4.000.000,00		Volume 28,99 bi
FONTE:IMEA		FONTE:IMEA		FONTE:IMEA						Máxima (Dia) 119.924,17
										Mínima (Dia) 115.792,69
										Varição -3,26%
										Última atualização: 24/10/2022 às 17h00

Produtor já deve planejar o custeio da safra 2023/24

CARTA DE CRÉDITO. Planejamento é fundamental para qualquer atividade agrícola

DA REPORTAGEM

Planejamento é fundamental para qualquer atividade agrícola, principalmente para contornar as oscilações dos preços dos insumos no campo. Enquanto boa parte dos produtores estão concentrados no plantio da soja da temporada 2022/23, aqueles mais organizados já estão olhando lá na frente, programando a safra de 2023/24.

De acordo com o administrador Rui Almeida, diretor comercial da fintech agrícola Agropermuta, historicamente o produtor não fazia planejamento de seu negócio a longo prazo, limitando-se apenas a programar a temporada seguinte.

Mas, diante das mudanças recentes do mercado mundial, por conta principalmente da pandemia e também do conflito entre Rússia e Ucrânia, este cenário começou a mudar. "Nessas

últimas safras, o produtor sentiu no bolso o impacto da escassez e o aumento dos preços dos insumos. Aqueles que não tinham um planejamento futuro, foram os mais prejudicados", destacou Almeida.

A boa notícia é que já há formas do produtor se proteger e absorver esses impactos do mercado. Uma das formas é com soluções financeiras como o Fincap - Financiamento Capitalizado da Agropermuta. "Por meio de uma carta de crédito, o produtor além de travar os juros em suas negociações, poderá fazer a compra à vista no seu vendedor negociando condições ainda melhores e descontos. Além disso, não fica refém das instituições bancárias ou simplesmente não correrá o risco de não conseguir crédito para custeio", disse o diretor.

Entre as modalidades oferecidas pela Agropermuta, está a opção de

Custeio. Essa linha, que é focada nas despesas da operação agrícola, tem valores mais baixos e prazos mais curtos. O prazo de financiamento é de no máximo 12 meses, sempre vinculado à próxima safra. O limite de crédito inicialmente é de até R\$ 250 mil.

Para obter a carta de crédito, o produtor rural passa pela análise financeira, de forma simples e descomplicada, e a aprovação do cadastro acontece em até 48 horas. Após a formalização (assinaturas), que são 100% digitais, a fintech cuida das partes de cartório e registro. O valor é depositado na conta da empresa que vende o produto, que deverá ser indicada pelo produtor rural ou pela Agropermuta. Para as revendas agrícolas, esse planejamento por parte dos produtores também é muito importante, pois já garante a eles uma previsibilidade de faturamento futuro.



Planejamento ajuda a contornar oscilações dos preços dos insumos no campo

"Os distribuidores podem ter melhor controle das metas de suas equipes

de vendas, a ferramenta é ideal para as empresas que querem fidelizar o

seu cliente criando um vínculo duradouro", finalizou o diretor.

CESTA BÁSICA

Elevação perde força, mas ainda apresenta 4º aumento consecutivo

DA REPORTAGEM

O Boletim da Cesta Básica, realizado pelo Instituto de Pesquisa e Análise da Fecomércio Mato Grosso (IPF-MT), apresentou o quarto aumento consecutivo no preço do produto cobrado na capital do estado, que chegou a custar, na terceira semana de outubro, R\$ 738,41. A elevação registrada no período já chega a 5,58%, quando era encontrado nos mercados a um preço médio de R\$ 696,06.

Segundo levantamento do IPF-MT, 10 dos 13 itens que compõem a cesta apresentaram variação positiva nos preços, com destaque para a batata, que registrou forte elevação no preço, de 6,58% e já chega a 41,28% de aumento em um período de seis semanas consecutivas.

Outros dois itens que

contribuíram na elevação do preço da cesta foi o arroz e a banana, com altas de 4,95% e 4,24%, respectivamente. Para o diretor de Pesquisas do IPF-MT e superintendente da Fecomércio-MT, Igor Cunha, a alta registrada nesta semana pode estar sendo impulsionada pelos itens sensíveis à fatores climáticos e temporadas de safra.

"Podemos incluir aqui o tomate, que apresenta alta de 49,34% em 4 semanas, ou seja, um aumento de R\$ 2,16 por quilo. Já a batata, que, em 7 semanas, acumula um avanço de 65% em seu preço, passando de R\$ 3,86/kg em seu valor médio, para R\$ 6,37/kg", afirmou. Na contramão do aumento, o leite registra sua décima terceira queda consecutiva do valor, acumulando uma redução de 22,84%, onde, no final de julho, custava, em média, R\$



Terceira semana do mês: elevação registrada já chega a 5,58%

9,06 o litro e na semana atual tem o preço médio de R\$ 6,99/l. Igor Cunha explica, ainda, que apesar do crescimento observado, "itens como o leite e o feijão se mantêm em queda, além da carne que

mostra estabilidade em seus preços. Isso é positivo para o consumidor, já que coopera para os gastos menos voláteis e crescimentos menos expressivos no momento das compras".

AGOSTO

Turismo fatura R\$ 17,6 bilhões

DA REPORTAGEM

O turismo nacional faturou R\$ 17,6 bilhões em agosto deste ano, maior movimentação do setor para o mês desde 2015. No acumulado dos últimos 12 meses, houve aumento de 32,9%, de acordo com o levantamento mensal do Conselho de Turismo da Federação do Comércio de Bens, Serviços e Turismo do Estado de São Paulo (FecomércioSP), com base em dados do Instituto Brasileiro de Geografia e Estatística (IBGE).

Entre os segmentos, o destaque foi o transporte aéreo, com crescimento anual de 72,8%. Na comparação com o mesmo período de 2019, anterior à pandemia de covid-19, o setor cresceu 19,9%.

De acordo com a FecomércioSP, a retomada da demanda pelas famílias por viagens e a inflação no setor foram fatores que impulsionaram o crescimento em 30,6% em agosto. No acumu-

lado do ano, o crescimento ocorreu porque tanto as famílias quanto as empresas têm retomado o planejamento de viagens e movimentado toda a cadeia, de forma a aquecer segmentos de lazer e corporativo.

Segundo os dados, mesmo com o aumento de 50% das passagens aéreas em um ano, as vendas continuam subindo, com o número de passageiros transportados em agosto chegando a 7,29 milhões de pessoas. O número é 30% maior que o registrado no oitavo mês de 2021 e se aproxima dos 7,9 milhões contabilizados no mesmo período de 2019.

O grupo de meios de hospedagem e alimentação teve alta de 23,1%. Os transportes terrestres (ônibus intermunicipal, interestadual e internacional), e os trens turísticos e similares registraram um faturamento 16,8% maior. As demais elevações foram vistas nos grupos de



Mesmo com passagens aéreas mais caras, crescimento no setor continua

atividades culturais, recreativas e esportivas (13,3%) e no transporte aquaviário (16,5%).

De acordo com a pesquisa, a inflação para o turista subiu 24,35% em um ano.

470 MIL CONTRIBUINTES

Receita abre consulta a lote residual do Imposto de Renda

DA REPORTAGEM Agência Brasil

Cerca de 470 mil contribuintes que haviam caído na malha fina e acertaram as contas com o Fisco receberam R\$ 800 milhões. A Receita Federal abriu ontem consulta ao lote residual do Imposto de Renda Pessoa Física de outubro.

A consulta pode ser feita a partir das 10h na página da Receita Federal na internet. Basta o contribuinte clicar em "Meu Imposto de Renda" e, em seguida, no botão "Consultar a Restituição". Também é possível fazer a consulta no aplicativo da Receita Federal para tablets e smartphones.

O pagamento será feito em 31 de outubro, na conta informada na declaração do Imposto de Renda. Ao todo, 471.447 contribuintes que declararam em anos anteriores foram contemplados. Desse total, 6.483 têm mais de 80 anos, 54.365 têm entre 60 e 79 anos, 5.516 têm

alguma deficiência física ou mental ou doença grave e 23.070 têm o magistério como principal fonte de renda.

Caso o contribuinte não esteja na lista, deverá entrar no Centro Virtual de Atendimento ao Contribuinte (e-CAC) e tirar o extrato da declaração. Se verificar pendência, pode enviar uma declaração retificadora e esperar os próximos lotes da malha fina.

Se, por algum motivo, a restituição não for depositada na conta informada na declaração, como no caso de conta desativada, os valores ficarão disponíveis para resgate por até um ano no Banco do Brasil. Nesse caso, o cidadão poderá agendar o crédito em qualquer conta bancária em seu nome, por meio do Portal BB ou ligando para a Central de Relacionamento do banco, nos telefones 4004-0001 (capitais), 0800-729-0001 (demais localidades) e 0800-729-0088 (telefone especial exclusivo para deficientes auditivos).



Volume abatido superou em 1,93% o número de animais enviados em 2021

Palmeiras pode ser campeão brasileiro na próxima rodada

ENTENDA A CONTA. Verdão precisa vencer o Athletico, em Curitiba, e contar com outros dois resultados

FOTO: LUCAS FIGUEIREDO

DA REPORTAGEM

O título do Brasileirão está cada vez mais perto do Palmeiras. Com o empate do Internacional contra o Coritiba, neste domingo, no Couto Pereira, o Verdão pode ser campeão na próxima rodada.

Para isso, o Palmeiras (71 pontos) precisa vencer o Athletico, nesta terça (25), na Arena da Baixada, e contar com tropeços do mesmo Inter (61) diante do Ceará, quarta, no Beira-Rio, e do Corinthians (57) frente ao Fluminense, também quarta, em Itaquera. Todos os jogos são às 20h45.

Se esse cenário acontecer, o Palmeiras chegará a 74 pontos e não poderá mais ser alcançado faltando quatro rodadas. O Inter teria condições de fazer no máximo os mesmos 74, mas perderia número de vitórias – hoje 21 a 16 em favor do alviverde. O Corinthians atingiria no máximo 73 – tem um jogo a mais por fazer após o adiamento do duelo com o Goiás.

A final da Libertadores entre Athletico e Flamengo, no dia 29, pode ajudar o Palmeiras.

A tendência é de que o Athletico entre em campo hoje com uma equipe praticamente reserva para preservar os atletas para a decisão. Depois do confronto no



Palmeiras está muito próximo da taça da Série A do Campeonato Brasileiro

Paraná, o Palmeiras terá mais quatro jogos no Brasileirão: Fortaleza (casa), Cuiabá

(fora), América-MG (casa) e Internacional (fora). Após o Ceará, o Inter pega: América-

MG (fora), Athletico (casa), São Paulo (fora) e Palmeiras (casa).

O Corinthians, em seguida ao Fluminense, enfrenta: Goiás (fora - ainda

sem data), Flamengo (fora), Ceará (casa), Coritiba (fora) e Atlético-MG (casa).

VARIEDADES

Cinema

HBO comenta vazamento do último episódio de A Casa do Dragão: "decepcionante"

A HBO chamou de "decepcionante" o vazamento do episódio final da 1ª temporada de A Casa do Dragão, dois dias antes da sua exibição oficial. Em comunicado, divulgado pela Variety, a emissora disse que está "monitorando agressivamente" a distribuição ilegal e tirando do ar as cópias; veja na íntegra:

"Estamos cientes de que o décimo episódio de A Casa do Dragão foi postado ilegalmente em sites ilegais de torrent. Parece que isso se originou com um parceiro de distribuição na região da Europa, África ou Oriente Médio. A HBO está agressivamente monitorando e tirando essas cópias da internet. Estamos decepcionados com essa ação ilegal que prejudicou a experiência dos fãs leais da série, que poderão ver a versão original do episódio quando ela for lançada no domingo na HBO e na HBO Max, onde exclusivamente podem assistir em 4K".

Situada 200 anos antes dos eventos de Game of Thrones, A Casa do Dragão é baseada no livro Fogo & Sangue, de George R. R. Martin. Os showrunners da primeira temporada são Ryan Condal (Colony) e Miguel Sapochnik (Thrones), que recentemente deixou a produção.



Cruzadas

www.coquetel.com.br © Revistas COQUETEL

(?) de voz: treina pilotos	Típico adorno de penteadeiras Uma das causas da obesidade infantil	Acusar (alguém) sem fundamento	É substituído pelo pseudônimo	O corte de cabelo do soldado
Graduação da faixa do judô		Indica o leste na rosa dos ventos	Punta del (?), centro turístico do Uruguai	
Artista como RuPaul Protela	Antilope africano Tira a tampa	Giselle (?), atriz de "Os Dez Mandamentos"		Desencadear uma reação de fúria
Fabricante do avião Brasília Acionar		Personagem de Stalione (Cin.)		(?) Cage: ganhou Oscar em 1996
Exame do MEC Arte, em inglês		Emissora britânica (?) a corda: desistir	Odu que representa o destino (yorubá)	Armando Niskier, escritor brasileiro
O do cão é muito apurado			Pedacinho Agência espacial (EUA)	Interjeição que exprime surpresa
Gasto		(?) Rosa, compositor carioca		
Jara (Folcl.) Suposições				Estilo artístico da Europa medieval

BANCO. 3/art — dan. 4/ité — rugo. 6/gótico. 7/embraer. 9/drag queen.

Sudoku

Para solucionar o jogo, basta preencher com números de 1 a 9 as linhas verticais e horizontais sem repeti-los.

	2		4	3		9	
4	8			6		1	3
8							1
	9					3	
2							6
3	1		5			7	8
	5		3	9		2	

Horóscopo

- ♈ Áries** (21/3 a 20/4) Que tal trabalhar sua autoconfiança? Isso porque esta fase indica que você poderá sentir desânimo ao se deparar com desafios.
- ♉ Touro** (21/4 a 20/5) É fundamental ter sensatez no trato social, não misturando vida privada e pública para evitar prejuízos de ordem financeira.
- ♊ Gêmeos** (21/5 a 20/6) Podem haver frustrações nas parcerias. Tente evitar criar ilusões sobre as pessoas e busque dar boas ideias para lidar com os desafios.
- ♋ Câncer** (21/6 a 22/7) Como seu equilíbrio fica afetado devido a frustrações pessoais, você tende a não tolerar situações que lhe afastem da zona de conforto.
- ♌ Leão** (23/7 a 22/8) É de suma importância reduzir gastos desnecessários, já que o emocional descompensado pode comprometer seu bom senso.
- ♍ Virgem** (23/8 a 22/9) Os relacionamentos íntimos podem ficar fragilizados e as frustrações tendem a crescer e prejudicar a convivência. Cuidado!
- ♎ Libra** (23/9 a 22/10) O momento tende a lhe confrontar com suas ilusões, mas isso pode lhe ajudar a encarar os fatos. Busque valorizar a verdade.
- ♏ Escorpião** (23/10 a 21/11) Mais atenção com seus gastos com o lazer e busque ter sensatez ao interagir com as pessoas. Procure optar pelo ambiente virtual.
- ♐ Sagitário** (22/11 a 21/12) A relação com seus conviventes pode se abalar por conta de decepções na vida familiar. Que tal descontrair mais?
- ♑ Capricórnio** (22/12 a 20/1) Você tende a se mostrar mais saudosista e melancólico, o que lhe impede de usufruir das oportunidades que surgem agora.
- ♒ Aquário** (21/1 a 19/2) Cuidado com gastos abusivos com o lazer e desilusões no círculo social. É preciso ter atenção com excessos e restringir seus contatos.
- ♓ Peixes** (20/2 a 20/3) Por conta desta fase astrológica, é provável que se tenha frustrações de ordem profissional. Busque aliviar a mente dos empecilhos.

Soluções

5	2	6	4	1	3	8	9	7
4	8	7	9	6	5	2	1	3
9	3	1	8	2	7	4	6	5
8	6	3	7	9	2	5	4	1
1	9	5	6	4	8	7	3	2
2	7	4	5	3	1	9	8	6
7	4	2	1	8	6	3	5	9
3	1	9	2	5	4	6	7	8
6	5	8	3	7	9	1	2	4

V			C	N			
S	I	M	L	A	D	O	R
D	A	N	L	M	E		
D	R	A	G	Q	U	E	E
O	L		N	S	T		
A	D	I	A	I	T	I	E
E	M	B	R	A	E	R	
O	P	E	R	A	R	A	N
E	N	E	M	O	R	I	
A	R	T	B	B	C	C	
F	A	R	O	T	C	O	
R	U	Ç	O	N	O	E	L
M	A	E	D	A	G	U	A
T	E	O	R	I	A	S	S

Assuntos financeiros e serviços essenciais lideram reclamações

PROCON SINOP. No total, foram mais de 4,2 mil reclamações registradas de janeiro a outubro

DA REPORTAGEM

O Órgão de Proteção e Defesa do Consumidor – Procon Sinop – divulgou um relatório com um balanço dos atendimentos aos consumidores, registrados no ano de 2022, de janeiro até esse mês de outubro.

Ao todo foram 4.234 registros de reclamações nas mais diversas áreas. No topo do ranking de reclamações, o setor de “assuntos financeiros” foi o campeão, com 1.575 registros de consumidores atendidos, com problemas de cobranças indevidas, cartões de crédito, empréstimos, entre outras reclamações relacionadas as agências bancárias.

Na segunda posição deste ranking está o setor de “serviços essenciais”, com 1.174 reclamações contra empresas (concessionárias) de energia (Energisa), água e esgoto (Águas de Sinop) e telefonia, por exemplo.

Na sequência, estão os atendimentos específicos sobre problemas em produtos, como eletrodomésticos, veículos, bicicletas, entre outros, que acumularam 709 atendimentos no período. Em seguida, estão os “serviços privados”, com 574 registros, englobando reclamações contra escolas particulares, cursos e faculdades, viagens, hospedagens, eventos, entre outras.

Na quinta posição, estão os “serviços de saúde”, que incluem farmácias, óticas, planos e convênios, veterinárias, odontologias, entre outros, que registraram 95 atendimentos. Os assuntos relacionados à habitação, com 94 atendimentos vêm na sequência. E para completar a lista, também foram registrados 13 atendimentos sobre assuntos relacionados a alimentos.

ATENDIMENTO DO PROCON

O Procon Sinop fica localizado da Rua das Aroeiras, nº 1116, no centro. Os telefones para contato: (66) 3531-1512 e (66) 99998-8585.



FOTO: DIVULGAÇÃO

Procon Sinop divulgou um relatório com um balanço dos atendimentos

ANIVERSÁRIO

Shopping Sinop comemora um ano com promoção especial para os clientes

ASSESSORIA DE IMPRENSA

O Shopping Sinop completa um ano no próximo dia 28 de outubro e em comemoração a data, promove campanha de aniversário. A cada R\$ 150 em compras nas lojas participantes, o cliente tem direito a um cupom para concorrer ao sorteio de 3 espaços bangalô, com open bar, para curtir - com até 11 amigos - ao show da dupla Maiara e Maraisa.

As trocas dos comprovantes de compra podem ser feitas até às 22h, do dia 25 de outubro, no balcão de troca da promoção, localizado próximo à praça de alimentação.

De acordo com o regulamento da promoção, poderão ser somados dois ou mais comprovantes de compra a fim de totalizar R\$ 150 para troca de cupom, sendo cumulativos e reaproveitados os valores residuais de determinado comprovante de compra dentro do período de validade da referida promoção. Não há limite de trocas por cliente, ou seja, comprando múltiplos de R\$ 150, a pessoa receberá a quantidade de cupons proporcional ao valor de suas compras.

No balcão de trocas da promoção, o participante deverá apresentar as notas fiscais ou cupons fiscais originais de compra, emitidos de 10 a 25 de outubro, constando o número do CNPJ da loja ou quiosque participante da promoção, no qual realizou a compra, com o devido endereço do Shopping Sinop, como também, apresentar um documento de identificação pessoal com foto e informar seus dados cadastrais.

“Pensamos na promoção como uma forma de presentear nossos clientes que

FOTO: DIVULGAÇÃO

Trocas dos comprovantes de compra podem ser feitas até o dia 25 de outubro

são os principais protagonistas deste nosso primeiro ano. Já realizamos ações e colecionamos vários momentos emocionantes ao lado do nos-

so público. No dia 28 de outubro teremos o show de Maiara e Maraisa para coroar nosso sucesso, recepcionando também com muito carinho

os ganhadores da promoção e o público de maneira em geral”, conclui o coordenador de marketing do Shopping Sinop, Marcos Venício.

RONDONÓPOLIS-SANTOS

Polícia apreende 685 kg de cocaína em carreta carregada com caroço de algodão

DA REPORTAGEM

A Polícia Federal, em ação conjunta com a Polícia Rodoviária Federal, apreendeu, no domingo (23), 685 kg de cocaína em uma carreta carregada com caroço de algodão, em Rondonópolis. Segundo a PRF, durante fiscalização, a ação também contou com auxílio de cães farejadores.

Ainda segundo a PRF, a equipe parou uma carreta com uma carga mal armazenada, que derramava na ro-

dovia e com altura das guardas laterais irregular.

Durante a abordagem, o motorista, 28 anos, apresentou nervosismo, respostas contraditórias, mãos trêmulas, o que motivou os policiais a realizarem a verificação da carga. Foram encontrados diversos fardos e tabletes de cocaína refinada, conforme a polícia.

A polícia, o motorista assumiu que pegou a droga na cidade de Nova Mutum e levaria a carga até Santos. Afirmou ainda que receberia o valor de R\$ 20 mil pelo transporte.

FOTO: POLÍCIA FEDERAL



Foram encontrados diversos fardos e tabletes de cocaína refinada

PRIORIDADE ESPECIAL

Entre os idosos, é assegurada prioridade especial aos maiores de 80 anos, atendendo-se suas necessidades sempre preferencialmente em relação aos demais idosos.



@SenadoFederal

ISSO É ROTINA
PRA VOCÊ.

ÁGUA PARADA, PRA
DENGUE, TAMBÉM.

CERTOS HÁBITOS SÃO ROTINA
PRA GENTE. MAS POR QUE
COMBATER A DENGUE
AINDA NÃO?

Faça do combate à Dengue uma rotina. Só assim será possível eliminar esse perigo.



Vire garrafas de cabeça para baixo



Limpe e tampe bem a caixa d'água



Troque sempre a água do seu pet



Elimine água em vasos de flores



Mantenha calhas secas e limpas



Mantenha piscinas limpas

A DENGUE MATA.

MUDAR SUA ROTINA É CUIDAR DA SUA FAMÍLIA.



Governo de
**Mato
Grosso**