

DIÁRIO ANALISA GRUPO A GRUPO DA COPA DO CATAR

Página - 6



FALTAM SÓ 19 DIAS PARA A COPA DO MUNDO!

DIÁRIO DO ESTADO

TERÇA-FEIRA O JORNAL DIÁRIO DO ESTADO DO MATO GROSSO



Máx 31 | Mín 22



WEBSITE

01 de Novembro de 2022 Ano III - Edição 911 - R\$ 3,00 | Informações: 66 3535-1000 | www.diariodoestadomt.com.br | Fundado em 2019

INDICADORES CULTURAIS

Ferramenta digital vai apoiar gestões municipais

DIVULGAÇÃO

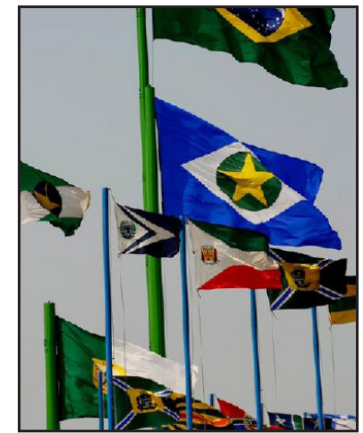

Em Mato Grosso, um novo software vai oferecer apoio à gestão e mapeamento colaborativo do setor cultural nos municípios. Contemplada no edital MT Criativo da Secretaria de Estado de Cultura, Esporte e Lazer, a plataforma "Perfil Cultural - Ferramenta de Mapeamento de dados e indicadores culturais" visa contribuir na implementação de políticas públicas.

Página - 8

MATO GROSSO



Foi Lula que ganhou ou Bolsonaro que perdeu?

A pergunta do título sugere redundância, mas vale analisar: afinal, foi a campanha de Luiz Inácio Lula da Silva (PT) que se sobressaiu, ou foi Jair Bolsonaro (PT) quem perdeu a reeleição, tendo a máquina na mão? *Página - 3*

DIVULGAÇÃO

Bandeira tarifária verde em novembro

A Agência Nacional de Energia Elétrica (Aneel) manteve a bandeira verde em novembro para todos os consumidores conectados ao Sistema Interligado Nacional (SIN). Com a decisão, não haverá cobrança extra na conta de luz pelo sétimo mês seguido.

Página - 4



DIVULGAÇÃO

Soja (saca 60Kg) Venda

Sinop.....	R\$ 147,00
Sorriso.....	R\$ 147,00
Lucas R. Verde.....	R\$ 148,00
Nova Mutum.....	R\$ 149,00
Rondonópolis.....	R\$ 152,00

Fonte: IMEA

Milho (saca 60Kg) Venda

Sinop.....	R\$ 58,50
Sorriso.....	R\$ 59,00
Lucas R. Verde.....	R\$ 58,80
Nova Mutum.....	R\$ 59,30
Rondonópolis.....	R\$ 60,90

Fonte: IMEA

Arroz (saca 60Kg) Venda

Sinop	
Arroz Sequeiro Cultivar	
Primavera.....	R\$ 125,00
Sorriso	
Arroz Sequeiro Cultivar	
Primavera.....	R\$ 125,00

Fonte: AGROLINK

Algodão

Cuiabá.....	R\$ 122,65
Sorriso.....	R\$ 121,93
Lucas R. Verde.....	R\$ 122,07
Nova Mutum.....	R\$ 122,27
Rondonópolis.....	R\$ 123,13

Fonte: IMEA

Boi Gordo (Compra comercial)

Sinop.....	R\$ 250,67
Nova Mutum.....	R\$ 252,50
Rondonópolis.....	R\$ 250,00

Fonte: IMEA

Índice de preços

Cesta Básica.....	R\$ 523,60
-------------------	------------

Fonte: IMEA

Cotações

↓ Dólar
-2,55%
R\$ 5,1654

↑ Bovespa
+1,31%
116.037,08 pts

↓ Euro
-3,36%
R\$ 5,1050

Selic Salário mínimo
(13,75% a.a.) R\$ 1.212

DIVULGAÇÃO

ESCOLAS ESTADUAIS

Até hoje para inscrição de Hortas Escolares

As escolas da rede estadual de ensino têm até o dia 1º de novembro para se inscreverem no projeto Hortas Escolares, da Secretaria de Estado de Educação. O projeto deverá ser enviado por e-mail, exclusivamente em formato PDF, com o nome da escola. *Página - 7*



eLOG
encomendas centro-norte

ENVIOS EXPRESSOS



+150 Norte · Centro Oeste · Sudeste

LOCALIDADES

AGILIDADE
SEGURANÇA
RAPIDEZ

(65) 3623-2939 (65) 9 9699-3505
www.elogcomendas.com.br

Editorial

Ao centro, Lula

Luiz Inácio Lula da Silva, 77, tornou-se neste domingo (30) o primeiro brasileiro a ser eleito por três vezes para a Presidência da República. Sua vitória e, dentro de dois meses, sua posse consagrarão a alternância de poder e a solidez da democracia brasileira.

Lula conquista o novo mandato graças, em parte, à memória de realizações durante sua passagem pelo governo. Em seus momentos mais virtuosos, o petista soube aproveitar com responsabilidade as vantagens do bom momento econômico global na década retrasada e das transformações demográficas do Brasil.

Muito do triunfo lulista se deve também à firme e mais do que justificada rejeição de metade do eleitorado a seu oponente, Jair Bolsonaro (PL), o primeiro presidente a perder a disputa no cargo desde que o país adotou a reeleição.

O ímpeto autoritário, a truculência, a inoperância e o desmazelo de Bolsonaro facilitaram a campanha de Lula, que se deu ao luxo de sonegar ao eleitor o detalhamento de seus planos econômicos para um governo que se afigura difícil.

O presidente eleito —com a menor margem de votos desde a redemocratização— é também rejeitado por parcela expressiva e influente da sociedade, seja pelos escândalos de corrupção durante suas administrações, seja pela ruína econômica operada por sua sucessora, Dilma Rousseff, seja pela pauta ideológica abraçada por vezes de forma intolerante pelo PT.

Deverá enfrentar no Congresso uma oposição mais ampla e radical que a de 20 anos antes. O bolsonarismo e outras forças à direita conquistaram posições importantes no Legislativo e nos estados.

Não poderá esperar uma conjuntura internacional favorável, ao menos de pronto. A guerra na Ucrânia e a alta da inflação e dos juros em todo o mundo elevaram os riscos de recessão. No plano doméstico, as finanças do governo exigem ajuste crível e rigoroso.

Por tudo isso, Lula precisa dar mostras imediatas de responsabilidade orçamentária e disposição de rumar ao centro, política e economicamente. Deve se cercar de especialistas e quadros qualificados, para além do raio estreito do partido e de aliados à esquerda.

Sem definir uma regra fiscal que assegure a solvência da dívida pública, não haverá dinheiro para as demandas prementes em educação, saúde e assistência social. Sem permitir que a economia funcione com liberdade e competição, não haverá o crescimento sustentado essencial para reduzir a pobreza.

Acaba a propaganda de campanha, começam as responsabilidades de governo. A democracia estará fortalecida se o país for capaz de superar ideias e práticas que obstruem seu desenvolvimento.

“

A democracia estará fortalecida se o país for capaz de superar ideias e práticas que **obstruem seu desenvolvimento**

”

Ranking dos Políticos - Facebook



IMAGEM DO DIA

Crédito: André Jablonski/TV Cidade Verde



Tiago Wilson Jorge da Rocha, 30 anos, foi identificado como a vítima fatal do acidente envolvendo uma moto e um Citroen Aircross, na noite de sábado, na BR-163. Devido ao impacto frontal violento, o homem teve múltiplos traumas, ferimentos e uma para cardiopulmonar. A equipe médica do Corpo de Bombeiros realizou os procedimentos por cerca de 35 minutos, antes de decretar o falecimento. Tiago atuava como soldador, era natural de Terra Nova do Norte, casado e tinha filhos. O corpo deve ser trasladado para Novo Progresso. A versão que deve ser investigada, é que o motociclista trafegava sentido Camping Club, quando acabou encostando a moto em outro veículo, fazendo com que ele perdesse o controle e houvesse a colisão frontal com o carro que seguia no sentido contrário da rodovia. Os ocupantes do carro não se feriram.

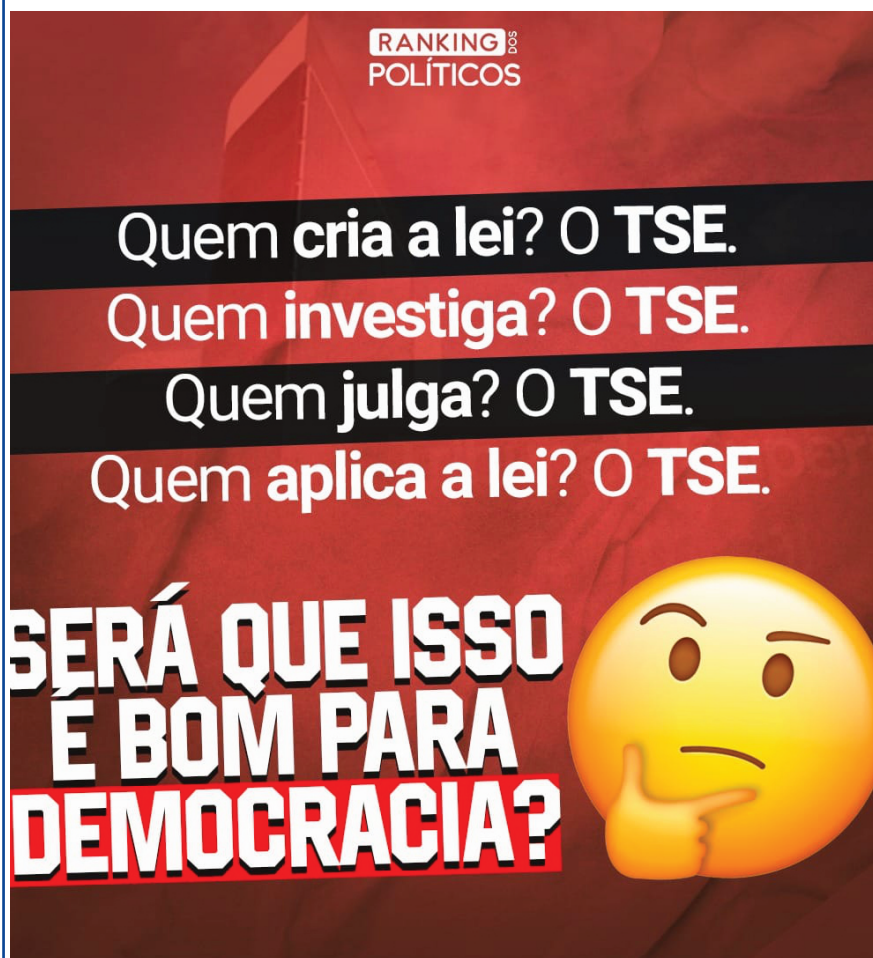
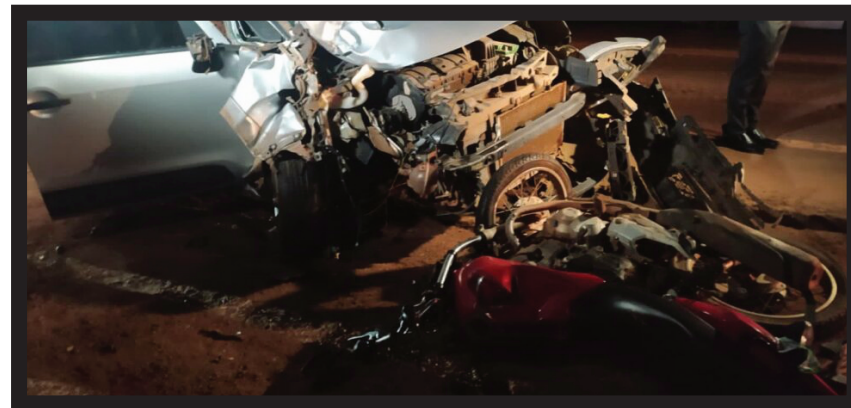

POR LEANDRO CARECA

I.N.T.E.R.L.I.G.A.D.O

Bem diferente da foto

Usar comunicadores instantâneos e redes sociais, hoje em dia, é algo extremamente comum em nossas vidas. As facilidades que tais recursos trazem para nossas vidas não podem mais ser substituídas pelo telefone, por exemplo. São passos dados na caminhada da evolução que se mostram impossíveis de se desfazer. Esses recursos são utilizados das mais variadas formas, seja para trabalho, estudo, diversão e por aí vai. E cada um personaliza seu perfil ao seu modo.

No que diz respeito à personalização a foto do perfil é, sem dúvidas, o mais importante. Independentemente do que você tenha em mente ao utilizar o serviço, a foto do perfil é sua primeira impressão.

Nesse quesito, que deveria ser algo simples, também lidamos com os extremos. Algumas pessoas colocam fotos tiradas de qualquer jeito, sem a mínima preocupação em fazer um registro de qualidade. Não são raros os casos em que chega a ser difícil identificar quem está na imagem.

No outro extremo temos pessoas que exageram na preparação e na edição, buscando algo de qualidade

muito alta. Isso faz, porém, com que o registro também não se pareça com a imagem do camarada em seu dia a dia.

O que é "correto" nesses casos? Bom, não existe, necessariamente, uma "regra", mas é recomendável que a foto se pareça com a pessoa. É possível, sim, fazer algo elaborado, mas sem que exageros tornem o registro algo fora da realidade.

Se você tem dúvidas acerca do tema o recomendável é buscar ajuda profissional. Um bom fotógrafo resolve isso rapidamente e sem você gastar muito, e a imagem, seguramente, vai ter todos os elementos que se espera de uma foto de perfil sem que você precise se preocupar com isso.

E a gente vai ficando por aqui. Suas opiniões, sugestões e críticas são muito importantes, e você pode entrar em contato pelo fone (66) 99971-6500, pelo e-mail, lsmussi@hotmail.com ou visitar nosso perfil em facebook.com/paginadocareca. Do mais um grande abraço, e até a próxima, se Deus quiser!



CLIC FINAL

Utilizar fotos "exageradas" ou extremamente "simples" no perfil pode atrapalhar sua comunicação. Quanto mais próximo da sua realidade a foto for, mais conexão vai criar com quem está do outro lado. Use, sempre, esse recurso a seu favor, você só tem a ganhar.

Lula como contrapeso à ultradireita

Como o próprio Lula já sinalizou, a chapa indica que, quando comparado ao seu papel entre 2003 e 2015, o PT terá uma atribuição mais modesta no próximo governo

O segundo turno da eleição mais disputada do pós-1988 decidiu mais do que o novo presidente do Brasil. Em um pleito marcado pela sombra de práticas golpistas, como o uso eleitoral da Polícia Rodoviária Federal e o claro desrespeito a decisões judiciais, a vitória de Luiz Inácio Lula da Silva (PT) oferece um horizonte para a sobrevivência da ordem democrática de 1988.

Se o primeiro turno institucionalizou a ultradireita, fortaleceu o lugar dos aliados de Jair Bolsonaro (PL) neste campo e reduziu a força política da direita hegemônica nas últimas décadas, o segundo turno se destaca sobretudo por dois eventos: a impressionante demonstração de força política de Lula e mais uma didática demonstração de que o ataque às instituições democráticas não era apenas uma "cortina de fumaça" farsesca, mas elemento central da ação política do bolsonarismo.

A força política de Lula tem como evidência o ineditismo do seu feito. Trata-se, afinal, do primeiro a derrotar nas urnas um candidato à reeleição no Brasil. Mesmo ante todas as tragédias que marcaram o governo Bolsonaro e em face da sua ampla rejeição, governamental e pessoal, é difícil imaginar que outro líder político pudesse alcançar uma vitória em cenário tão difícil. O domingo de votação deixou bem evidentes algumas das razões dessa suposição. Os cerca de 2 milhões de votos de vantagem, neste sentido, representam um grande feito.

Bolsonaro não respeitou os limites democráticos e republicanos do uso da máquina pública em eleições. Fiel aos momentos em que afirmou "Eu sou a Constituição", ou se referiu às Forças Armadas como sua propriedade, ele utilizou os recursos, os funcionários e as prerrogativas do Estado brasileiro para fins eleitorais de modo nunca visto na Nova República. O candidato derrotado foi, todavia, ainda mais longe.

Com ataques ao sistema eleitoral, ao Judiciário e recorrente criminalização dos adversários, ele sempre transitou em uma fronteira ambígua entre a disputa eleitoral e o golpe de Estado. Por seus discursos e gestos, é razoável imaginar que a saída golpista não foi colocada em prática por razões de oportunidade e apoio político. Toda a atenção para a defesa da democracia é, contudo, necessária até o final do seu mandato, pois suas manifestações públicas tornam difícil imaginar uma transição institucional adequada e sugerem outras possíveis investidas autoritárias.



MOSAICO ELEITORAL

O historiador Alfredo da Mota Menezes afirmou que os eleitores de esquerda se concentram na região metropolitana de Mato Grosso, enquanto os de direita são maioria no interior. Alfredo explicou que o Estado é como um mosaico eleitoral e a preferência dos votantes varia de acordo com cada área. "Cuiabá e Várzea Grande, que tem praticamente 1/3 do eleitorado, pensam tanto quanto diferente do que, por exemplo, Sorriso. Eu não tenho esses dados, mas a presença de gente de esquerda nesta região tem uma votação mais substancial do que nos lugares do agro", disse.

GOOGLE TRENDS

Na última semana de campanha eleitoral para a Presidência, o candidato Jair Bolsonaro (PL), que tenta a reeleição, foi o nome mais buscado no Google por mato-grossenses. Os dados são do Google Trends. Lula ultrapassou o presidente em poucas oportunidades. A distância nas buscas, porém, é reduzida. Campo Novo dos Parecis é a cidade em que a distância nas buscas é maior, com Bolsonaro em primeiro lugar. Entre as buscas relacionadas ao presidente aparecem "super live", "Roberto Jefferson e Bolsonaro" e "vota 22 e confirma". Já as pesquisas relacionadas a Lula estão: "Roberto Jefferson e Lula", "ministro da Educação" e "aniversário do Lula".

REDUÇÃO DA TIRAGEM EM RESPEITO AOS FUNCIONÁRIOS

Em virtude da crise provocada há mais de um ano pelo novo coronavírus, o Diário do Estado MT informa aos seus leitores que seguirá presando pela qualidade da informação neste período, porém, com tiragem menor em respeito, principalmente, aos seus funcionários. Da apuração à distribuição, muita gente está envolvida, e na maior parte do tempo, próximos uns aos outros. Agradecemos a compreensão!



JORGE CHALOUB

A terceira vitória de Lula e a quinta do Partido dos Trabalhadores nas eleições presidenciais da Nova República ocorrem, contudo, em condições muito diversas das anteriores.

A coligação vitoriosa, com o apoio oficial de 10 partidos no primeiro turno e 16 no segundo, assumiu a feição de uma efetiva frente ampla, composta por algumas das mais relevantes lideranças políticas dos últimos 30 anos. Compõem a chapa vitoriosa com Lula, ou o apoiam publicamente, por exemplo, seu adversário na última eleição presidencial disputada pelo líder petista, Geraldo Alckmin; o ex-presidente que o derrotou em dois pleitos, Fernando Henrique Cardoso; a candidata no primeiro turno do partido responsável pelo fim do último governo petista, Simone Tebet.

Como o próprio Lula já sinalizou, a chapa indica que, quando comparado ao seu papel entre 2003 e 2015, o PT terá uma atribuição mais modesta no próximo governo. Se, por um lado, o partido chega a impressionantes 5 vitórias em 9 eleições na Nova República, por outro ele terá que lidar com um cenário muito mais duro para algumas das suas pautas históricas. Derrotada nas urnas, a ultradireita foi vitoriosa em tornar corriqueiras muitas das suas pautas no debate público e ao fortalecer consensos conservadores, ou mesmo reacionários. A vitória de Tarcísio de Freitas (Republicanos) na eleição para o governo paulista abre, por sua vez, um importante espaço institucional para a organização política e ação pública de muitos dos quadros bolsonaristas, que certamente farão uma oposição duríssima ao governo eleito.

Os motivos de uma coalizão tão ampla decorrem, em parte, de um inevitável cálculo eleitoral, reafirmado pela apertada vitória, já que era difícil crer em triunfo contra um candidato à reeleição sem a construção de uma ampla gama de apoios. Por outro lado, a frente ampla se tornou necessária e urgente justamente pelas sérias ameaças à ordem democrática brasileira, brevemente descritas acima. Neste sentido, a vitória deste domingo (30) é apenas um primeiro passo para a reconstrução de muitas das instituições democráticas brasileiras, abaladas ou destruídas ao longo dos últimos anos.

JORGE CHALOUB É PROFESSOR DE CIÊNCIA POLÍTICA DA UFRJ E DO PROGRAMA DE PÓS-GRADUAÇÃO EM CIÊNCIAS SOCIAIS DA UFJF

EXPEDIENTE

DIÁRIO DO ESTADO
O JORNAL DIÁRIO DO ESTADO DO MATO GROSSO

DIÁRIO DO ESTADO MT GRÁFICA E EDITORA LTDA
CNPJ: 22.770.157/0001-39

Diário do Estado de Mato Grosso
SINOP
Rua dos Angelins, 10 Sala 02 – Jardim das Oliveiras – Sinop-MT
CEP 78552-442 Caixa Postal 180
CUIABÁ
Rua dos Angelins, 10 Sala 02 – Jardim das Oliveiras – Sinop-MT
CEP 78552-442 Caixa Postal 180

Diretor-Geral
Carlos Oliveira
Diretor de Redação
Clemerson Mendes
Editor de Política
Clemerson Mendes
Diagramação e Artes
Thiago Slovinski

E-mails
atendimento@diariodoestadomt.com.br
comercial@diariodoestadomt.com.br
redacao@diariodoestadomt.com.br
Fone: 66 3535-1000
OS ARTIGOS DE OPINIÃO ASSINADOS POR COLABORADORES SÃO DE RESPONSABILIDADE EXCLUSIVA DE SEUS AUTORES

ASSINATURAS
Sinop - R\$ 600,00 anual
Outras cidades - R\$ 800,00 anual
www.diariodoestadomt.com.br

Foi Lula que ganhou ou Bolsonaro que perdeu?

MATO GROSSO. A derrota do atual presidente não se deu apenas no domingo: ela começou ao longo dos 4 anos de mandato

DA REPORTAGEM

A pergunta do título sugere redundância, mas vale analisar: afinal, foi a campanha de Luiz Inácio Lula da Silva (PT) que se sobressaiu, ou foi Jair Bolsonaro (PT) quem perdeu a reeleição, tendo a máquina na mão? Derrotado em segundo turno por 49,2% a 50,8% (com 99% das urnas apuradas) pelo ex-presidente Lula, ele deverá deixar o poder em 1º de janeiro de 2023, quatro anos após ter tomado posse: é o primeiro presidente da história do Brasil a perder uma disputa à reeleição.

O cientista político Henrique Carlos de Castro, professor da Universidade Federal do Rio Grande do Sul (UFRGS), afirma que os detentores de cargos majoritários – os incumbentes – beneficiam-se do fato de já serem conhecidos da população, um requisito para quem deseja ser eleito.

“A visibilidade de um governante é garantida pelo próprio governo e pelos meios de comunicação, independentemente de como a população avalia o seu desempenho. A campanha de um governante que se candidata à reeleição pode se dar ao luxo de usar os recursos eleitorais em propostas ou em ataques aos adversários”, afirma ao site DW.

A posição de incumbente ajudou Bolsonaro a conquistar o apoio de políticos do Centrão, beneficiados durante seu governo pela distribuição de recursos por meio do orçamento secreto. Além disso, o presidente tentou ampliar sua chance de reeleição com um farto pacote de benefícios sociais poucos meses antes do pleito, como a elevação do valor do Auxílio Brasil para R\$ 600, visando os

mais pobres, turbinado ainda mais no intervalo entre o primeiro e segundo turnos.

Mas a iniciativa não provocou movimentações eleitorais determinantes no curto prazo. No final de maio, antes de o pacote de benefícios ter sido aprovado, a vantagem nas intenções de voto de Lula sobre Bolsonaro entre os que ganham até dois salários mínimos era de 36 pontos percentuais. A última pesquisa Datafolha antes das eleições, divulgada no sábado, apontou que a vantagem do petista seguia ampla nesse segmento, de 28 pontos percentuais – ele alcançou 61% entre o grupo, contra 33% de Bolsonaro.

Apesar da visibilidade inerente ao cargo e da maior facilidade de atrair apoios, o discurso e as posturas radicais e de extrema direita de Bolsonaro ao longo do governo reduziram seu potencial eleitoral e minaram a sua chance de eleição, avalia Castro.

“Bolsonaro conseguiu dar voz e unificar uma base real de extrema direita no Brasil – que naturalmente é muito menor do que os seus eleitores. No entanto, tem a desvantagem de afastar parcelas importantes do eleitorado que, mesmo sendo eventualmente conservadoras, moderadas ou contra a esquerda, não se identificam com o radicalismo e as posições por ele defendidas”, afirma.

O Diário do Estado MT buscou analisar friamente os motivos que fizeram Bolsonaro não alcançar a reeleição.

COVID, “GRIPEZINHA” E “PAÍS DE MARICAS”

“Para 90% da população, isso vai ser uma gripezinha ou nada”. Era 27 de março de 2020, o início da pandemia de Covid-19 que deixou mais de 680 mil mortos no Brasil, e Bolsonaro disse isso em alto e bom som, completando: “Lamento os mortos. Todos nós vamos morrer um dia... Não adianta fugir disso, da realidade. Tem que deixar de ser um país de maricas”. E ainda continuou a zombar: “Se virar um jacaré, é problema seu (...), se você virar super-homem, se nascer barba em alguma mulher, ou algum homem começar a falar fino, [os laboratórios] não têm nada a ver com isso”.

AMAZÔNIA E ONGS, UM “CÂNCER”

Em 19 de julho de 2019, após divulgação de um relatório do Instituto Nacional de Pesquisas Espaciais (Inpe) que alertava que o desmatamento havia aumentado em 88% entre junho de 2018 e junho de 2019, Bolsonaro disse o seguinte: “Nosso sentimento é que isso não coincide com a verdade, e parece até que [o presidente do Inpe] está a serviço de alguma ONG”.

Ainda comentou, em setembro de 2020, durante uma transmissão ao vivo pelo Facebook: “Vocês sabem que as ONGs, em grande parte, não têm vez comigo, a gente bota para quebrar em cima desse pessoal lá. Não consigo matar esse câncer em grande parte chamado ONG que tem na Amazônia”.

GRETA THUNBERG, UMA “PIRRALHA”

No dia 10 de dezembro de 2019, em resposta à jovem ativista ambiental sueca que condenou o



FOTO: DIVULGAÇÃO

Lula venceu e Bolsonaro perdeu?

julho de 2019.

IBGE

Até o IBGE foi alvo de Bolsonaro este mês. Quando o instituto divulgou dados que mostravam aumento no desemprego, o presidente tentou desacreditar os dados e a metodologia utilizada pelo instituto.

LGBT

Depois de cancelar o vídeo do Banco do Brasil, Bolsonaro decidiu proibir palavras do universo LGBT em qualquer propaganda de empresas estatais, como “lacrou” e “morri”.

TURISMO SEXUAL

Ao falar sobre o cancelamento de evento nos Estados Unidos por ser visto como homofóbico, Bolsonaro foi... homofóbico. Disse que o “Brasil não pode ser o país do mundo gay, de turismo gay”. Para completar, ainda fez apologia do turismo sexual: “quem quiser vir aqui fazer sexo com uma mulher, fique à vontade”.

Fazer acusações mentirosas a meu respeito. Você é uma vergonha para o jornalismo brasileiro”.

DITADURA MILITAR

“Nós queremos desvendar crimes. A questão de 64, existem documentos de matou, não matou, isso aí é balela”: 30 de julho de 2019, em relação aos documentos oficiais sobre o desaparecimento de opositores durante a ditadura militar de 1964-1985.

Em 2016, Bolsonaro disse que o “erro da ditadura foi torturar e não matar”.

FOME

“Falar que se passa fome no Brasil é uma grande mentira. Passa-se mal, não come bem. Aí eu concordo. Agora passar fome, não. Você não vê gente pobre pelas ruas com físico esquelético como a gente vê em alguns outros países por aí pelo mundo”. Isso foi dito por Bolsonaro em 19 de

assassinato de indígenas na Amazônia: “A Greta já falou que os índios morreram porque estavam defendendo a Amazônia. É impressionante a imprensa dar espaço para uma pirralha dessa aí, pirralha”:

“PORRADA” EM JORNALISTAS

Contra a imprensa, foram inúmeras as trocas de ofensas. No dia 23 de agosto de 2020, em resposta a um repórter do jornal O Globo que perguntou sobre pagamentos suspeitos na conta da primeira-dama, Michelle Bolsonaro, o presidente disse: “Minha vontade é encher tua boca na porrada”.

Já no primeiro debate presidencial televisado, em 28 de agosto de 2022, Bolsonaro dirigiu-se assim à jornalista Vera Magalhães: “Vera, não podia esperar alguma coisa de você. Você dorme pensando em mim, tem alguma paixão por mim. Você não pode tomar partido no debate como esse.

MAIS APERTADA DA HISTÓRIA

Eleição tem virada pró-Bolsonaro em 248 cidades e nenhuma para Lula

DA REPORTAGEM

Segundo colocado na eleição presidencial, Jair Bolsonaro (PL) conseguiu ampliar sua votação a ponto de virar sobre Luiz Inácio Lula da Silva (PT) no estado do Amapá e em 248 cidades onde o petista havia vencido no primeiro turno. Isso representa 4,5% dos 5.570 municípios brasileiros.

Lula, por sua vez, não teve maioria em nenhuma cidade onde Bolsonaro prevaleceu na primeira rodada.

No geral, Bolsonaro conseguiu encurtar a desvantagem em relação ao adversário de 6,2 milhões de votos no primeiro turno para 2,1 milhões nesta segunda rodada.

O crescimento foi insuficiente para garantir uma virada inédita no pleito. O atual presidente tornou-se neste domingo (30) o primeiro a não conseguir a reeleição no cargo. Segundo a apuração do TSE (Tribunal Superior Eleitoral), Lula alcançou 50,90% dos votos válidos, e Bolsonaro, 49,10%. Foi a eleição mais apertada desde a redemocratização.

No primeiro turno, Lula havia sido o mais votado em 3.376 cidades. Bolsonaro, por sua vez, saiu na frente em 2.191 — houve empate em Coronel Sapucaia/MS, Alecrim/RS e Ribeirão do Sul/SP. Prova da elevada polarização desde o início da disputa, os outros candidatos não conseguiram

sequer o segundo lugar em nenhum município do país.

Com a disputa restrita aos dois finalistas, o petista acabou como o mais votado em 3.123 municípios neste domingo, e o atual presidente, em 2.445. Houve também dois empates, em Guará/SP e Irati/SC.

Estado considerado estratégico pelas duas campanhas, por ter o segundo maior colégio eleitoral e o maior número de municípios do país — além de ser um espelho histórico da eleição presidencial —, Minas Gerais foi palco de 66 viradas pró-Bolsonaro.

A principal reviravolta bolsonarista aconteceu em Grupiara, no Triângulo Mineiro, onde o presidente saltou de 46% dos votos válidos no primeiro turno para 59,4% no segundo. Minas recebeu seis visitas presenciais de Bolsonaro durante a segunda parte da campanha. Além de Belo Horizonte, Uberlândia e Governador Valadares, apostou também em três localidades onde havia perdido para Lula: Montes Claros, Teófilo Otoni e Juiz de Fora, palco da facada sofrida por ele em 2018.

Destas, só conseguiu reverter o resultado do primeiro turno em Montes Claros. A votação do presidente subiu de 44,9% para 51,2% na cidade-polo do Norte mineiro, região com perfil similar ao Nordeste brasileiro e marcada por vitórias petistas desde



FOTO: DIVULGAÇÃO

Lula discursa para simpatizantes na Av. Paulista após vencer o segundo turno

2006. Mesmo com um crescimento de 6,2 pontos percentuais no estado, o presidente não conseguiu reverter a vitória petista. O estado manteve a sua tradição de refletir os resultados da disputa nacional, com vitória de Lula por apertado 50,2%.

No maior colégio eleitoral do Brasil, Bolsonaro conseguiu 10,5 pontos de vantagem neste domingo (55,24% a 44,76%), o equivalente a 2,7 milhões de votos a mais entre os paulistas. Foi pouco para compensar os 12,6 milhões eleitores a mais conquistados pelo petista entre os nordestinos. Depois de vencer no primeiro turno em apenas 15 das 1.794 cidades na região, Bolsonaro conseguiu aumentar esse número para somente 20 municípios

no maior reduto lulista.

Na capital paulista, Bolsonaro aumentou sua votação em relação ao primeiro turno, de 37,9% para 46,5% dos votos válidos, mas voltou a ser derrotado, desta vez com uma diferença de 486,4 mil eleitores paulistas a mais para Lula. O PT não virou o resultado em nenhuma das cidades conquistadas pelo PL na primeira rodada. Garantiu a vitória nacional com aumentos, ainda que menos expressivos, nos locais onde conseguiu repetir as vitórias do primeiro turno. “Foi a campanha mais difícil da minha vida”, declarou Lula ao discursar para seus eleitores que comemoravam a vitória do ex-presidente na avenida Paulista, no centro de São Paulo.

MATO GROSSO

Bolsonaro consegue 65,08% dos votos e Lula, 35,92%

DA REPORTAGEM

Em Mato Grosso, com 100% das urnas contabilizadas, o atual presidente e candidato à reeleição, Jair Bolsonaro (PL), alcançou 65,08% da preferência dos eleitores, totalizando 1.216.730 de votos.

O candidato Luiz Inácio Lula da Silva recebeu 34,92% dos votos — ou seja, 652.786 — no segundo turno das eleições, realizado neste domingo (30). Os votos brancos somaram 0,85% no segundo turno. Nulos, 1,43%. Ao todo no estado, 1.913.231 de pessoas votaram no 2º turno.

No primeiro turno, em Mato Grosso, Bolsonaro

teve 59,84% da preferência — 1.102.866 votos. Lula, 34,39% — 633.748 votos. Em Mato Grosso foram contabilizados 1.892.180 votos válidos para presidente.

Além da presidência, o governador Mauro Mendes foi reeleito com 68,45% dos votos. Ao todo, 1.114.549 pessoas votaram no candidato. Em segundo lugar, ficou Márcia Pinheiro (PV), com 267.172 votos, ou seja, 16,41%.

Já para senador, Wellington Fagundes (PL) foi eleito com 63,54% dos votos, ou seja, 825.229, pessoas votaram no candidato. Em segundo lugar ficou Antônio Galvan (PTB) com 25,95% ou 337.003 votos.

FOTO: REPRODUÇÃO/TSE

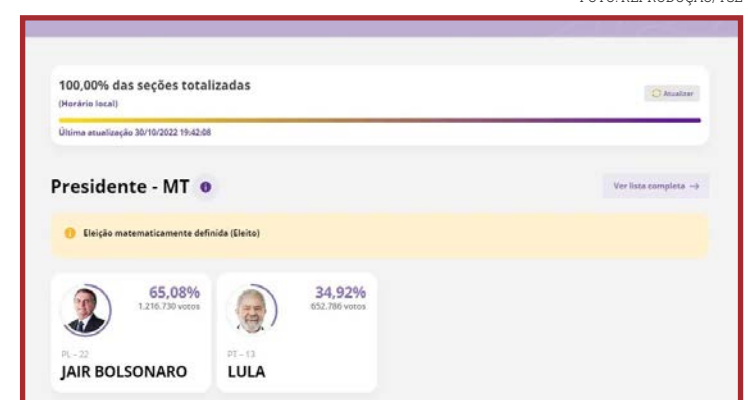

Bolsonaro venceu com 65,08% dos votos

AGRICULTURA			PECUÁRIA			CONJUNTURA ECONÔMICA			Dólar Comercial		Dólar PTAX		Dólar Turismo		Euro Comercial		Euro x Dólar	
Cotação do dia: 28/10/2022			Cotação do dia: 28/10/2022			Cotação do dia: 03/10/2022			5,1654 -2,55%		5,2570 -1,65%		5,3902 -2,50%		5,1050 -3,36%		0,9887 -0,49%	
SOJA	Campos de Júlio	R\$/sc 160,53	BOI	Jaciara	R\$/@ 244,00	Cesta Básica	Cuiabá	R\$ 706,87	Mega-Sena Concurso 2534 (29/10/22)		Quina Concurso 5987 (29/10/22)		Bolsa de Valores BVSP Bovespa IND		Pontos		Variação	
MILHO	Sinop	R\$/sc 64,15	CA	Santa Carmem	R\$/@ 231,00	VBP MT	Mato Grosso	R\$ bi 205,11	28 36 39 44 56 60		17 28 63 65 68		116.037,08		47 bi		1,31 %	
ALGODÃO	Diamantino	R\$/@ 158,51	LEITE	Sudeste	R\$/l 3,18	Emp. Agro	Mato Grosso	347.491	Acumulada: R\$ 43.000.000,00		Acumulada: R\$ 700.000,00		Máxima (Dia)		Mínima (Dia)			
FONTE:IMEA.			FONTE:IMEA.			FONTE:IMEA.							116.763,47		112.113,34			
													Última atualização: 31/10/2022 às 17h15					

Aneel mantém bandeira tarifária verde

NOVEMBRO. Contas de luz ficam sem cobrança extra por sétimo mês seguido

DA REPORTAGEM
Agência Brasil

A Agência Nacional de Energia Elétrica (Aneel) manteve a bandeira verde em novembro para todos os consumidores conectados ao Sistema Interligado Nacional (SIN). Com a decisão, não haverá cobrança extra na conta de luz pelo sétimo mês seguido.

A conta de luz está sem essas taxas desde o fim da bandeira de escassez hídrica, que durou de setembro de 2021 até meados de abril deste ano. Segundo a Aneel, na ocasião, a bandeira verde foi escolhida devido às condições favoráveis de geração de energia.

Caso houvesse a instituição das outras bandeiras, a conta de luz refletiria o reajuste de até 64% das bandeiras tarifárias aprovado no fim de junho pela Aneel <>. Segundo a agência, os aumentos refletiram a inflação e o maior custo das usinas termelétricas neste ano, decorrente do encarecimento do petróleo e do gás natural nos últimos meses.

BANDEIRAS
TARIFÁRIAS

Criadas em 2015 pela Aneel, as bandeiras tarifárias refletem os custos variáveis da geração de ener-

gia elétrica. Divididas em níveis, as bandeiras indicam quanto está custando para o SIN gerar a energia usada nas casas, em estabelecimentos comerciais e nas indústrias.

Quando a conta de luz é calculada pela bandeira verde, significa que a conta não sofre qualquer acréscimo. Quando são aplicadas as bandeiras vermelha ou amarela, a conta sofre acréscimos, que variam de R\$ 2,989 (bandeira amarela) a R\$ 9,795 (bandeira vermelha patamar 2) a cada 100 quilowatts-hora (kWh) consumidos. Quando a bandeira de escassez hídrica vigorou, de setembro de 2021 a 15 de abril deste ano, o consumidor pagava R\$ 14,20 extras a cada 100 kWh. O Sistema Interligado Nacional é dividido em quatro subsistemas: Sudeste/Centro-Oeste, Sul, Nordeste e Norte. Praticamente todo o país é coberto pelo SIN. A exceção são algumas partes de estados da Região Norte e de Mato Grosso, além de todo o estado de Roraima.

Atualmente, há 212 localidades isoladas do SIN, nas quais o consumo é baixo e representa menos de 1% da carga total do país. A demanda por energia nessas regiões é suprida, principalmente, por térmicas a óleo diesel.



FOTO: DIVULGAÇÃO

Conta de luz está sem essas taxas desde o fim da bandeira de escassez hídrica

VALE DO ARAGUAIA

Produtores de algodão criam cooperativa para acessar redução de impostos

DA REPORTAGEM

Os produtores rurais de Canarana-MT e região poderão vender a produção de algodão da próxima safra com isenção de impostos. Para acessar esse benefício, foi criada a Coopervale (Cooperativa Agropecuária dos Produtores Rurais do Vale do Araguaia). As informações foram repassadas pelo sócio proprietário de Meta Cotton, Rodrigo Piccinini.

O incentivo faz parte do Proalmat, programa de apoio à cultura do algodão de Mato Grosso, promovido pelo Governo do Estado, que tem como objetivo a recuperação e a expansão da cultura do algodão, dentro de padrões tecnológicos e ambientais de produtividade e qualidade, bem como estimular investimentos públicos e privados, visando promover o processo de verticalização e agroindus-



FOTO: AGR

Lavoura de algodão convencional, cultura que está em crescimento em Canarana

trialização. Pela Coopervale, explicou Rodrigo, a redução de imposto chega a 9,25%, o que impacta diretamente na atividade. "Isso torna ainda mais viável o algodão na nossa região. É mais uma

conquista que a gente teve, de criar essa cooperativa para fomentar a expansão da cultura do algodão aqui no Vale do Araguaia", disse Rodrigo. A região Nordeste de MT, que compreende o município de

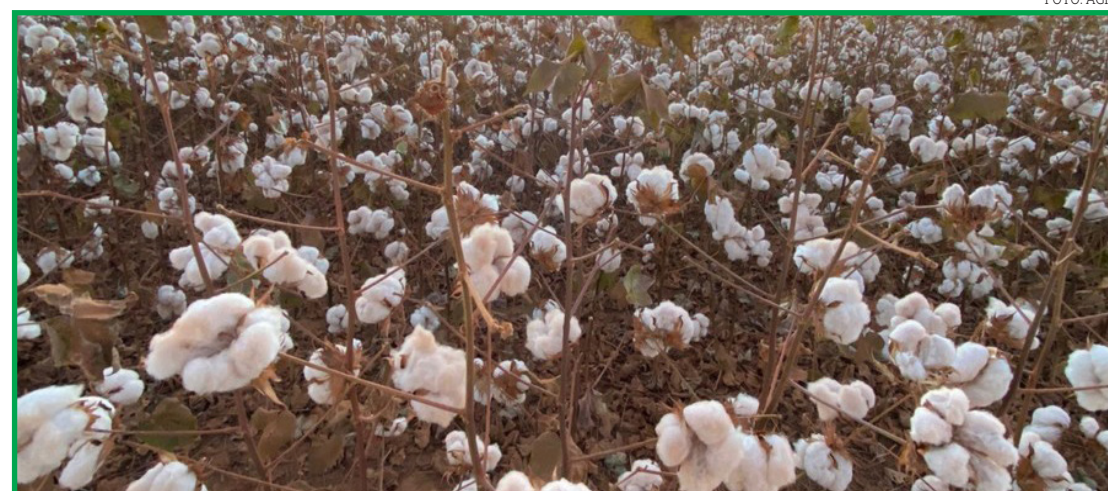
Canarana, deve plantar nesta safra, mais de 58 mil hectares com algodão, frente a 53 mil do último ciclo. Já o Mato Grosso deve saltar de 1,18 milhão para 1,3 milhão de hectares na safra 2022/23.

LULA ELEITO

Como ficará o salário mínimo?

DA REPORTAGEM

Lula prometeu durante a campanha reajustar o salário mínimo acima da inflação, o que não ocorre desde 2019, primeiro ano do governo Bolsonaro. Pela regra estabelecida no modelo petista, o aumento seria de 1,3% acima da variação inflacionária. Hoje, a inflação prevista para este ano é de 5,6%. Dessa forma, o piso nacional subiria 6,9% em 2023, passando de R\$ 1.212 para R\$ 1.296.

A regra de reajuste do salário mínimo — já adotada no passado por Lula e Dilma Rousseff — prevê o aumento do salário mínimo com base na inflação do ano anterior, mais o Produto Interno Bruto (PIB) de dois anos antes. Em caso de PIB negativo, a correção se dava apenas pela inflação, para não reduzir o percentual de reajuste concedido ao piso.

Lula também precisará negociar esse valor com o Congresso Nacional, já que cada R\$ 1 de aumento no mínimo representa R\$ 380 milhões a mais de gastos públicos — pois o piso nacional é referência de milhões de aposentadorias, pensões e benefícios. Ele também deve ter como prioridade

a garantia do Auxílio Brasil de R\$ 600 no próximo ano. O PT, inclusive, planeja retomar o nome Bolsa Família, marca histórica do partido. O Auxílio Brasil foi criado durante o governo Jair Bolsonaro como forma de angariar apoio político da população de baixa renda.

O Auxílio Brasil subiu para R\$ 600 em agosto, mas esse valor somente está garantido até dezembro deste ano. A partir de janeiro, de acordo com a previsão orçamentária enviada pelo governo federal ao Congresso Nacional, o benefício voltaria a ser de R\$ 400 em janeiro de 2023.

Agora, Lula deve negociar com o Congresso Nacional uma Proposta de Emenda à Constituição (PEC) para garantir o benefício nesse valor no próximo ano, driblando o teto de gastos — a norma fiscal que trava as despesas federais.

O petista também quer montar um plano de infraestrutura de emergência, com obras prioritárias em cada estado, logo nos primeiros cem dias de governo. Além disso, ele planeja recompor despesas do Orçamento de 2023, como o Farmácia Popular e o programa Minha Casa, Minha Vida.

NA ECONOMIA

Lula será cobrado por respostas rápidas

DA REPORTAGEM

Presidente eleito, Lula venceu com pequena vantagem no número de votos sobre Bolsonaro. Esse indicador de país dividido mostra como será complexa a operação política à frente do petista. Lula terá que acomodar os 10 partidos de sua coligação, mais os aliados que obteve no 2º turno (com Simone Tebet puxando a fila) em um governo que já nasce tendo a oposição cerrada dos bolsonaristas.

Mesmo que venha a criar mais de 10 ministérios ao assumir, podem faltar cargos para acomodar todos os aliados — e os eventuais dissidentes do Centrão que possam desejar desertar do bolsonarismo e aderir à administração federal do PT.

O presidente eleito também terá de suplant

a tese de alguns aliados de ocasião de que seu novo governo será apenas uma "transição" entre a "ameaça bolsonarista" e a "retomada da normalidade".

Mas o maior desafio imediato de Lula será dar uma resposta consistente sobre como vai encontrar mais de R\$ 100 bilhões para consertar o rombo no Orçamento de 2023, que poderá ser aprovado ainda na gestão Bolsonaro. O petista tem falado genericamente que fará um governo com "responsabilidade fiscal", mas sem explicar como. É mais detalhista quando diz como vai gastar. Prometeu isenção de Imposto de Renda para quem ganha até R\$ 5.000 por mês. E um extra de R\$ 150 para cada beneficiário do Auxílio Brasil (que deve voltar a se chamar Bolsa Família) com filhos menores



FOTO: DIVULGAÇÃO

Petista também gastará energia para administrar divergências

de 6 anos. Hoje, a isenção de Imposto de Renda é para quem ganha até R\$ 2.380

por mês; Lula quer elevar a isenção para quem recebe até R\$ 5.000.



FOTO: AGÊNCIA BRASIL

Regra de reajuste prevê aumento com base na inflação do ano anterior, mais o PIB de dois anos antes

Diário do Estado MT analisará grupo a grupo da Copa do Catar

COPA DO MUNDO 2022. Nas próximas duas semanas, traremos um pouco sobre as 32 seleções que disputam título entre novembro e dezembro

FOTO: DIVULGAÇÃO

JOSÉ ROBERTO GONÇALVES

A Copa do Mundo do Catar 2022 está chegando! O evento, tradicionalmente realizado entre junho e julho, desta vez precisou ser levado para o final do ano em virtude do clima catari – inverno no Oriente Médio e temperaturas mais amenas.

Por isso, nas próximas duas semanas, sempre de terça a sexta, o Diário do Estado MT vai trazer uma análise minuciosa de cada uma das chaves do Mundial, começando nesta quarta-feira (2) com o Grupo A, até o dia 12 (um sábado) com o Grupo H.

A edição do Mundial do Catar está marcada para começar em 20 de novembro (um domingo), com o jogo de abertura disputado entre o anfitrião Catar e o Equador, às 12h, no Al Bayt Stadium. A finalíssima está prevista para 18 de dezembro, às 12h, no Lusail Stadium. Os 16 primeiros dias do torneio são reservados para a realização das três rodadas da fase de grupos. Os confrontos serão disputados em quatro horários diferentes, todos já no fuso horário de Mato Grosso: 6h, 9h, 12h e 15h.

SELEÇÕES DE FORA

Enquanto diversas estrelas, como Cristiano Ronaldo, Messi, Neymar, Mbappé, Modric e companhia estarão

desfilando pelos gramados do Catar, uma legião de craques fica de fora. Confira 7 desses países que farão falta mês que vem.

Nigéria: a seleção das Águias chegou à fase final das Eliminatórias africanas e fez seu duelo decisivo contra Gana. Após empatar fora de casa por 0 a 0, precisava de uma vitória simples para chegar ao Mundial. Porém, viu Gana marcar em sua casa, empatou por 1 a 1, e por conta do gol fora acabou desqualificada e não vai para a Copa.

Egito: o time de Mohamed Salah buscava sua quarta participação em Copas, a segunda em sequência. Maior campeã africana da história, enfrentou Senegal, em um duelo que para muitos colocou frente as melhores seleções da África. Após uma vitória por 1 a 0 de cada lado, a decisão para os pênaltis e Senegal, com batida decisiva de Mané, foi para o Mundial.

Argélia: outra seleção presente em várias Copas do Mundo nos últimos anos, a Argélia, do craque Riyad Mahrez, do Manchester City, perdeu em casa para Camarões e está fora. A seleção havia vencido fora por 1 a 0, viu o adversário repetir a dose,

levar para a prorrogação, e fazer jogo duro. A Argélia até marcou aos 13 do segundo tempo da prorrogação, mas Ekambi, já nos acréscimos, deu a vaga para Camarões.

Itália: campeã da Eurocopa e tetracampeã mundial, com Immobile, Donnarumma, Chiellini, Jorginho, Bonucci e Verratti, a Itália é a ausência mais surpreendente. A equipe jogou em casa a repescagem com a Macedônia do Norte em jogo único, mas perdeu por 1 a 0 com gol nos acréscimos e caiu. Na fase inicial, havia ficado em segundo lugar no grupo que levou a Suíça ao Mundial como líder. Essa é a segunda Copa seguida que a Azzurra fica de fora para buscar o penta.

Suécia: a seleção de Ibrahimovic e Forsberg chegou à repescagem, passou pela República Tcheca, mas parou na Polônia de Lewandowski, que marcou os dois gols na vitória por 2 a 0. A equipe sueca foi vice-líder na primeira fase em um grupo que levou a Espanha diretamente à Copa do Mundo.

Colômbia: a seleção colombiana, de Cuadrado e Luis Díaz, mais uma que é tradicional em Copas, ficou de fora após terminar as Eli-



Copa começa dia 20 de novembro

minatórias sul-americanas em sexto lugar. A equipe até venceu seu último jogo, ao bater a Venezuela por 1 a 0, mas insuficiente.

O Peru ficou com a vaga na repescagem.

Chile: bicampeão da Copa América em 2015 e 2016,

o Chile de Alexis Sánchez e Vidal ficou de fora da Copa do Mundo de novo após naufragar em 2018. Precisando de duas vitórias nas duas últimas rodadas das Eliminatórias, a equipe perdeu para Brasil e Uruguai e deu adeus à disputa.

Outros talentos que es-

tão de fora são: Alaba (Áustria), Kessié e Sebastián Haller (Costa do Marfim), Robertson (Escócia), Oblak e Handanovic (Eslovênia), Aubameyang (Gabão), Erling Haaland (Noruega), Çalhanoğlu (Turquia), e Yarmolenko, Zinchenko e Yaremchuk (Ucrânia).

VARIEDADES

Cinema

DC planeja derivados de Batman e já tem roteiro para Flash 2, diz site

Com o sucesso de bilheteria de Batman no começo de 2022, Matt Reeves tem trabalhado a todo vapor para ampliar o mundo de seu Cavaleiro das Trevas. Segundo o THR, o cineasta estaria se reunindo com vários roteiristas e diretores para planejar filmes derivados focados nos vilões que atormentam Gotham City. Entre os personagens citados pelo site estão o Espantalho, o Professor Porko e o Cara-de-Barro.

Ainda de acordo com a reportagem, a Warner também já tem outros passos futuros encaminhados. Além da expansão do universo criado por Reeves (que já inclui uma série do Pinguim), o estúdio já teria um roteiro pronto para uma eventual sequência de The Flash assinado por David Leslie Johnson-McGoldrick e espera pela primeira versão do script de Patty Jenkins para Mulher-Maravilha 3. James Gunn, que comandou O Esquadrão Suicida e trabalha na segunda temporada de Pacíficador, também teria apresentado ideias para vários longas baseados em personagens da DC, embora o THR não tenha dado nenhum nome.

Tudo, aliás, acontece sem que a Warner tenha definido o novo líder da DC Films, que assumirá a posição após a saída de Walter Hamada. Por enquanto, Michael De Luca e Pam Abdy, chefes da Warner Bros. Pictures, têm tomado as decisões relativas ao DCEU, incluindo um provável retorno de Henry Cavill como Superman.

Um outro Homem de Aço, aliás, segue nos planos da Warner. Apesar dos vários cancelamentos recentes, o filme do Superman protagonizado por um ator negro e com roteiro de Ta-Nehisi Coates continua em desenvolvimento. J.J. Abrams assinará a direção. Enquanto nenhum desses filmes é anunciado, a Warner se prepara para a estreia de Adão Negro, estrelado por Dwayne "The Rock" Johnson.

Adão Negro conta com Dwayne "The Rock" Johnson como o personagem-título; Noah Centineo como Esmaga-Atomo; Quintessa Swindell como Ciclone; Pierce Brosnan como Senhor Destino; Aldis Hodge como Gavião Negro e mais. O filme solo de Adão Negro tem direção de Jaume Collet-Serra (A Orfã), roteiro de Adam Szytkiel, e estreia marcada para 21 de outubro de 2022.

Cruzadas

www.coquetel.com.br

© Revistas COQUETEL

Formar imagem mental de Ingênuo	"Arma" policial contra tumultos	Abrigos de coelho Rede Local (Inform.)	Modelos de saia Fica como sobra	Rio entre o Brasil e a Guiana Francesa
Denise (?), diretora da TV	Prática ilegal que abrevia a vida do paciente incurável	Empresa aérea Infantil (pop.)	Passo, em inglês (?), Toledo, piadista	Perder a coragem ante o perigo (pop.)
Labuta: trabalho	Cidade paulista produtora de citricos	A meta do pacifista Apellido de "Manuela"	"(?) Pai-xão", música de Ivete Sangalo	Alargamento do prazo de pagamento
(?) Bernardes, apresentadora	Cantora e compositora de "Sonho Meu"	Bebida cubana Recibo provisório	Reação normal à situação perigosa	Tema de boleros Produção agrícola
Alumínio (símbolo) Bagunçar (o quarto)	Ingere (líquido)	Emerson Fittipaldi, ex-piloto da F1	Manter firme Fase do sono	

BANCO 3/lan. 4/mora — step. 8/saraceni. 9/ivone lara. 10/miní e longa.

Sudoku

Para solucionar o jogo, basta preencher com números de 1 a 9 as linhas verticais e horizontais sem repeti-los.

	1		8		7			
7			3			4		
		4			2			6
3			5			6		5
		8			1			4
	5			4				3
1			6			9		
		3			5			2

Horóscopo

♈ Áries Neste momento o coletivo tende a ter maior impacto sobre sua vida. É necessário se preservar de interferências externas.

♉ Touro Procure se dedicar à organização da rotina e aos projetos em curso. Busque zelar por hábitos saudáveis e por momentos de descanso.

♊ Gêmeos A fase tende a despertar o senso de empatia e lhe levar a valorizar posturas éticas. Procure dedicar momentos para si.

♋ Câncer Você poderá sentir vontade de dedicar-se à vida privada. Os problemas de gestão tendem a lhe ajudar a fazer melhorias.

♌ Leão Trocas e acordos podem beneficiar suas parcerias pessoais, acadêmicas e profissionais. Busque ter experiências de qualidade.

♍ Virgem Busque executar tarefas que melhoram a gestão do seu dia a dia. É necessário praticar a diplomacia e o equilíbrio no diálogo.

♎ Libra Os valores e experiências pessoais podem se complementar com os da coletividade. Procure administrar os conflitos com serenidade.

♏ Escorpião Ajustes práticos em meio à vivência dos obstáculos tendem a ajudar com acordos na gestão do cotidiano. Tente zelar pela economia.

♐ Sagitário Seu lado fraterno e sociável podem ser despertados, mas é preciso ajustar os interesses coletivos para evitar conflitos.

♑ Capricórnio A fase pode levar ao aperfeiçoamento intelectual e prático. Procure fazer revisões para corrigir o que deve ser mudado.

♒ Aquário Reflexões podem ajudar com seu amadurecimento profissional e pessoal. É importante fazer mudanças em áreas importantes da sua vida.

♓ Peixes Você tende a avaliar criticamente a sua vida. Tente rever o que precisa ser ajustado e cultivar a serenidade diante dos desafios.

Soluções

9	1	5	4	8	6	2	7	3
7	6	2	3	5	9	4	1	8
8	3	4	1	7	2	5	9	6
2	4	6	8	9	3	1	5	7
3	7	1	5	2	4	6	8	9
5	9	8	7	6	1	3	2	4
6	5	9	2	4	7	8	3	1
1	2	7	6	3	8	9	4	5
4	8	3	9	1	5	7	6	2

V	S	T	M					
S	I	M	P	L	O	R	I	O
S	A	R	A	C	E	N	I	
E	U	T	A	N	A	S	I	A
A	Y	S	T	E	P			
L	I	D	A	A	L	O		
L	I	M	E	R	A	O	Q	
Z	A	P	M	A	N	U		
F	A	T	I	M	A	G	E	
R	U	M	R	O	M	A		
R	E	T	E	R	S			
I	V	O	N	E	L	A	R	A
A	L	T	O	M	A	E	F	
D	E	S	A	R	R	U	M	A

Escolas estaduais têm até hoje para se inscreverem em projeto

HORTAS ESCOLARES. Valorizar agricultura familiar, empreendedorismo e o contato dos estudantes com o meio ambiente

FOTO: DIVULGAÇÃO

DA REPORTAGEM

As escolas da rede estadual de ensino têm até o dia 1º de novembro para se inscreverem no projeto Hortas Escolares, da Secretaria de Estado de Educação (Seduc). O projeto deverá ser enviado por e-mail, exclusivamente em formato PDF, com o nome da escola.

Neste ano, a Superintendência de Diversidades e da Coordenadoria de Educação do Campo e Quilombola irá contemplar 300 unidades escolares, dentre as quais a Escola Estadual Jaraguá, a Escola Estadual Terra Nova e a Escola Estadual Deputado Oscar Soares, que receberão cada uma o valor de R\$ 20 mil por terem a especificidade de serem escolas agrícolas.

Como forma de incentivo ao empenho e resultados pedagógicos alcançados pelas escolas participantes, haverá um acréscimo na premiação para as unidades que mais se destacaram na execução do Projeto Horta escolar 2021/2022.

As 10 melhores receberão R\$15.929,10, e, da 11ª à 26ª colocadas, receberão o valor de R\$13 mil. As demais unidades escolares receberão R\$9.493,00 cada uma.

Em relação às 26 escolas premiadas na edição 2021-2022, o recurso só será repassado após as escolas realizarem suas inscrições no edital 2022-2023. "Reforçamos que o prazo termina no dia 1º de novembro e que não haverá prorrogação", alerta Lucia Santos, superintendente de Diversidades.

O projeto Hortas Escolares terá um total de financiamento de R\$3 milhões, subsidiado pela Seduc-MT, em parceria com a Secretaria de Estado de Agricultura Familiar (Seaf-MT).

FERRAMENTA PEDAGÓGICA

A horta escolar é uma ferramenta pedagógica importante para consolidar e aprofundar a



formação integral dos estudantes, ampliando habilidades e competências que favorecem a autonomia para exercerem a cidadania, a construção do projeto de vida e a qualificação para o mercado de trabalho.

"Sabemos que uma horta

pode se tornar um laboratório vivo para diferentes atividades didáticas", observa Lucia.

Ela lembra que, além disso, a horta oferece vantagens para a comunidade escolar, como uma variedade de alimentos a baixo custo no lanche das crianças. Lu-

cia ainda afirma que o culto de uma horta cultivada na escola reverbera no cotidiano do aluno, estimulando o cultivo de hortaliças em suas casas.

"Alcançamos tanto a educação ambiental quanto uma questão socioambiental".

Serão contempladas 300 unidades escolares

Os objetivos da proposta são valorizar a agricultura familiar, o empreendedorismo, a vivência e o contato com os recursos naturais, a postura responsável diante do meio ambiente, os conhecimentos técnicos sobre instalação e manejo da horta, a qua-

lidade nutricional dos estudantes e o cooperativismo.

O projeto oferece aos estudantes experiências relevantes unificando o processo de aprendizagem, o trabalho em equipe e a valorização do papel importante da agricultora familiar.

NOVEMBRO AZUL

Mês mundial de combate ao câncer de próstata

FOTO: DIVULGAÇÃO

DA REPORTAGEM

O câncer de próstata, tipo mais comum entre os homens, é a causa de morte de 28,6% da população masculina que desenvolve neoplasias malignas. No Brasil, um homem morre a cada 38 minutos devido ao câncer de próstata, segundo os dados mais recentes do Instituto Nacional do Câncer (Inca).

O que é a próstata? É uma glândula do sistema reprodutor masculino, que pesa cerca de 20 gramas, e se assemelha a uma castanha. Ela localiza-se abaixo da bexiga e sua principal função, juntamente com as vesículas seminais, é produzir o esperma.

Na fase inicial, o câncer de próstata não apresenta sintomas e quando alguns sinais começam a aparecer, cerca de 95% dos tumores já estão em fase avançada, dificultando a cura. Na fase avançada, os sintomas são: dor óssea, dores ao urinar, vontade de urinar com frequência, presença de sangue na urina e/ou no sêmen.

Fatores de risco: histórico familiar de câncer de próstata: pai, irmão e tio; raça: homens negros sofrem maior incidência deste tipo de câncer; obesidade.

A única forma de garantir a cura do câncer de próstata é o diagnóstico precoce. Mesmo na ausência de sintomas, homens a partir dos 45 anos com fatores de risco, ou 50 anos sem estes fatores, devem ir ao urologista para conversar sobre o exame de toque retal, que permite ao médico avaliar alterações da glândula, como endureci-



28,6% dos homens morrem por conta do câncer de próstata

mento e presença de nódulos suspeitos, e sobre o exame de sangue PSA (antígeno prostático específico). Cerca de 20% dos pacientes com câncer de próstata são diagnosticados somente pela alteração no toque retal. Outros exames poderão ser solicitados se

houver suspeita de câncer de próstata, como as biópsias, que retiram fragmentos da próstata para análise, guiadas pelo ultrassom transretal.

A indicação da melhor forma de tratamento vai depender de vários aspectos, como estado de saúde atual,

estadiamento da doença e expectativa de vida. Em casos de tumores de baixa agressividade há a opção da vigilância ativa, na qual periodicamente se faz um monitoramento da evolução da doença intervindo se houver progressão da mesma.

VÁRIAS CIDADES

Manifestantes pró-Bolsonaro fecham BR-163

DA REPORTAGEM

Manifestantes que apoiam o candidato Jair Bolsonaro (PL) fecharam a BR-163 no km 691 na divisa entre os municípios de Lucas do Rio Verde e Sinop. Em Sorriso e Nova Mutum, trechos também foram interditados.

Os protestos são contra a vitória de Lula no 2º turno das Eleições 2022, neste domingo (30). Segundo o Tribunal Superior Eleitoral (TSE), às 19h57, quando 98,81% das urnas já tinham sido apuradas, o petista tinha 50,83% dos votos válidos.

Os municípios onde os protestos foram registrados são os

maiores produtores de grãos de Mato Grosso. Os manifestantes interditaram a via e queimaram pneus na pista. Em vídeos gravados pelos manifestantes e publicado nas redes sociais, eleitores do candidato derrotado dizem não reconhecer Lula como presidente.

Segundo a concessionária que administra a rodovia, equipes acompanham, sem interferência, o protesto. O comandante da Polícia Rodoviária Federal (PRF), Felipe Mesquita, as viaturas não conseguem chegar no local porque os eleitores derrubaram uma carga de terra em parte da pista que foi fechada.

FOTO: DIVULGAÇÃO



Atos foram registrados em Lucas, Sinop, Sorriso e Mutum



Ferramenta digital vai apoiar gestões municipais

INDICADORES CULTURAIS. Plataforma Perfil Cultural será apresentada em evento online na próxima quinta

FOTO: DIVULGAÇÃO

DA REPORTAGEM

Em Mato Grosso, um novo software vai oferecer apoio à gestão e mapeamento colaborativo do setor cultural nos municípios. Contemplada no edital MT Criativo da Secretaria de Estado de Cultura, Esporte e Lazer (Secel-MT), a plataforma "Perfil Cultural - Ferramenta de Mapeamento de dados e indicadores culturais" visa contribuir na implementação de políticas públicas.

A ferramenta digital, que é desenvolvida pelo consultor cultural Adriano Souza e pela produtora cultural Sílvia Machado, possui recursos para levantamento de dados dos artistas e profissionais da cultura e para emissão de relatórios internos de gestão.

"A plataforma Perfil Cultural possui a vantagem de atuar no âmbito local, fornecer dados e emitir relatório de indicadores culturais do próprio município", destaca o consultor cultural, Adriano Souza.

Adriano explica ainda que o perfil da plataforma é colaborativo, em que os dados serão atualizados tanto pela gestão municipal quanto pelos profissionais da cultura do município. "São recursos que possibilitam maior transparência das ações executadas e uma comunicação direta com os profissionais cadastrados, seja para participação em



eventos, convocatórias para fóruns ou divulgação comunicados oficiais", complementa.

CONHECENDO A PLATAFORMA

Gestores, servidores,

produtores culturais e artistas de todo o Estado poderão conhecer o Mínimo Produto Viável (MVP) da plataforma em evento online que será realizado na quinta (3), às 18h30.

Durante a apresentação, os participantes poderão ainda sugerir ajustes para melhor funcionalidade do sistema digital.

Para implantar a pla-

Objetivo é estimular competências socioemocionais

taforma, a adesão ao software será efetuada por meio da compra de licença de uso pela Prefeitura Municipal e a customização será feita de acordo com a identidade visual

do contratante, cuja equipe receberá treinamento técnico. O perfil de mapeamento pode ser incluído em outras pastas integradas à cultura, como esporte, lazer e turismo.

Um guia completo de Sinop. Tudo o que você procura a um clique!

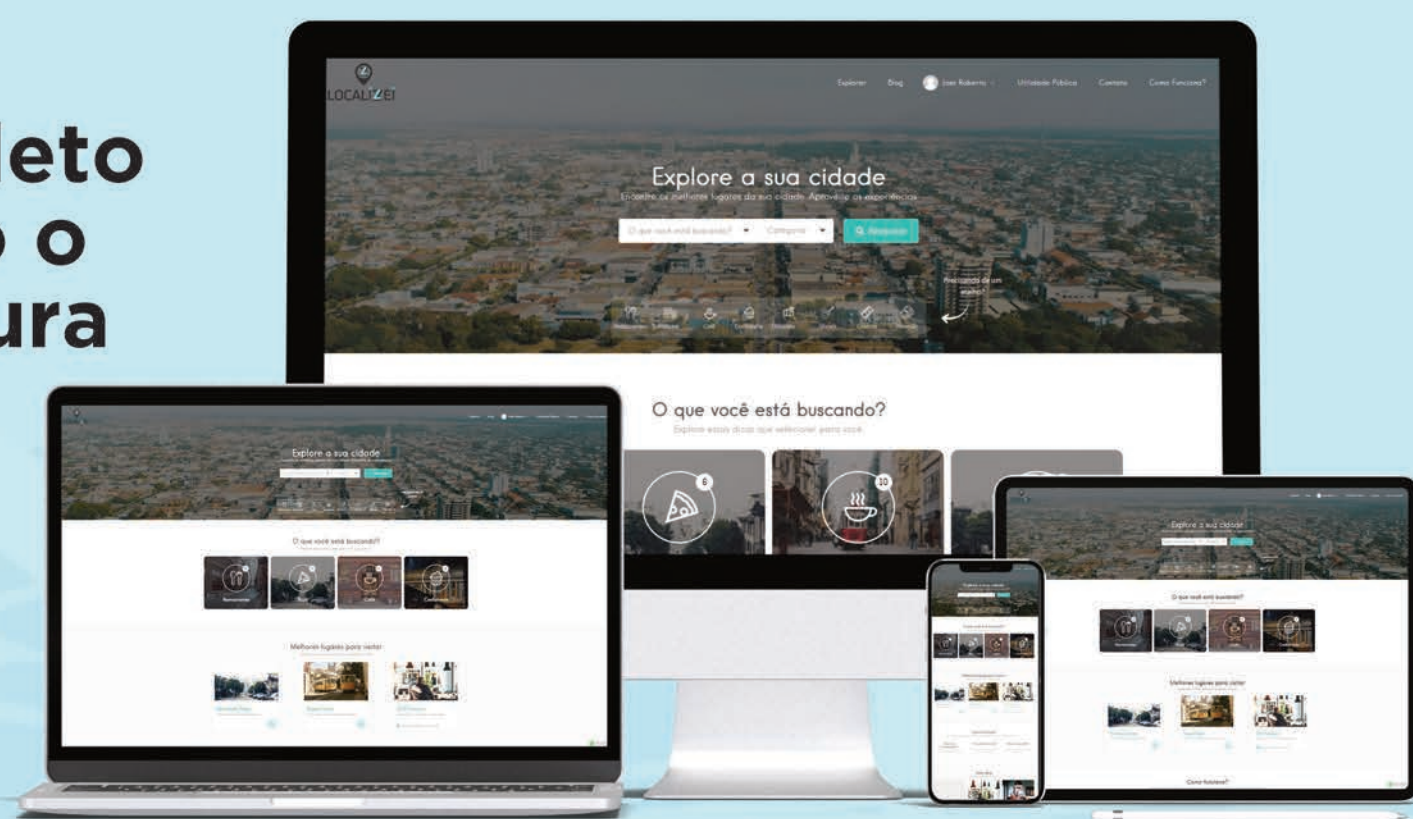

 Lista digital

 Guia Local

 Agenda Cultural

 Lazer e Turismo

 | www.localizei.com.br

Aponte a câmera do seu celular e fale conosco agora:



LOCALIZEI

 localizei_sinop