



DIÁRIO DO ESTADO

02 E 03 DE NOVEMBRO O JORNAL DIÁRIO DO ESTADO DO MATO GROSSO



Máx 28 | Mín 17



WEBSITE

2022 Ano III - Edição 912 - R\$ 3,00 | Informações: 66 3535-1000 | www.diariodoestadomt.com.br | Fundado em 2019

ADEQUAÇÃO NAS INDÚSTRIAS



Indea alerta para mudanças de regras na venda carne moída

O Indea/MT alerta aos consumidores que os estabelecimentos e indústrias produtoras de carne moída terão nova regra de comercialização do produto, conforme estabelecido pelo Ministério da Agricultura. Agora, a carne moída deverá ser embalada imediatamente após a moagem, devendo cada pacote do produto ter peso máximo de um kg.

Página -4

Soja (saca 60Kg) Venda

Sinop.....	R\$ 147,00
Sorriso.....	R\$ 147,00
Lucas R. Verde.....	R\$ 148,00
Nova Mutum.....	R\$ 149,00
Rondonópolis.....	R\$ 152,00

Fonte: IMEA

Milho (saca 60Kg) Venda

Sinop.....	R\$ 58,50
Sorriso.....	R\$ 59,00
Lucas R. Verde.....	R\$ 58,80
Nova Mutum.....	R\$ 59,30
Rondonópolis.....	R\$ 60,90

Fonte: IMEA

Arroz (saca 60Kg) Venda

Sinop	
Arroz Sequeiro Cultivar Primavera.....	R\$ 125,00
Sorriso	
Arroz Sequeiro Cultivar Primavera.....	R\$ 125,00

Fonte: AGROLINK

Algodão

Cuiabá.....	R\$ 122,65
Sorriso.....	R\$ 121,93
Lucas R. Verde.....	R\$ 122,07
Nova Mutum.....	R\$ 122,27
Rondonópolis.....	R\$ 123,13

Fonte: IMEA

Boi Gordo (Compra comercial)

Sinop.....	R\$ 250,67
Nova Mutum.....	R\$ 252,50
Rondonópolis.....	R\$ 250,00

Fonte: IMEA

Índice de preços

Cesta Básica.....	R\$ 523,60
-------------------	------------

Fonte: IMEA

Cotações

Dólar
-1,12%
R\$ 5,1076

Bovespa
+1,42%
117.684,84 pts

Euro
-1,19%
R\$ 5,0440

Selic (13,75% a.a.) **Salário mínimo** R\$ 1.212

Morre Dom Gentil, bispo emérito de Sinop

Morreu, às 21h15 desta segunda (31), aos 82 anos, um dos principais líderes da Igreja Católica em Mato Grosso: Dom Gentil Delazari. Bispo emérito de Sinop, ele estava na UTI de um hospital.

Página - 7



DIVULGAÇÃO

MULHERES DE CLÁUDIA



Compostagem como alternativa para produção de adubo

Para dar destino correto aos resíduos orgânicos da cozinha de casa, cerca de 100 mulheres da zona rural e urbana, de Claudia, estão utilizando uma solução simples e sustentável - uma composteira doméstica, com sobras de cascas de frutas, verduras, folhas secas e outras.

Página - 8

L.R.VERDE Morre jovem vítima de explosão de lancha

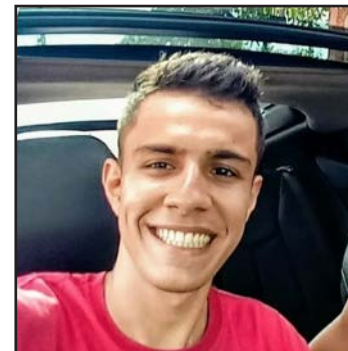

O estudante de Nutrição, Vinicius Lopes Marcarí, 24 anos, não resistiu às queimaduras da explosão em uma lancha e morreu domingo (30), após ficar internado 35 dias no Hospital Regional de Sorriso. Ele era a terceira vítima desse acidente que ocorreu no lago de uma propriedade privada em Lucas do Rio Verde.

Página - 7

encomendas centro-norte

ENVIOS EXPRESSOS

+150 Norte • Centro Oeste • Sudeste

LOCALIDADES

AGILIDADE
SEGURANÇA
RAPIDEZ

(65) 3623-2939

(65) 9 9699-3505

www.elogcomendas.com.br

Editorial

Crédito perigoso

Em mais um caso de uso da máquina pública para fins eleitorais, o governo Jair Bolsonaro (PL) abriu um caminho perigoso ao liberar o acesso de beneficiários do Auxílio Brasil ao crédito consignado.

Cerca de 20 milhões de inscritos no programa poderão obter financiamento que pode chegar a mais de R\$ 2.500. A restrição principal é para a parcela mensal do pagamento, que não pode superar R\$ 160. O prazo máximo é de 24 meses, com limite de 3,5% ao mês para os juros.

Em que pese o potencial benefício para muitas famílias já endividadas ou em situação de necessidade, o incentivo a que contraiam mais empréstimos é temerário.

A começar pelos juros, que podem ser até 87% mais altos que os cobrados em outras modalidades de crédito com desconto na renda dos assalariados dos setores público e privado ou de aposentados e pensionistas do Instituto Nacional do Seguro Social (INSS).

Isso ocorre porque é muito maior a probabilidade de que um cadastrado no Auxílio Brasil deixe o programa e, assim, perca a capacidade de pagamento. A situação é distinta daquela de um servidor público ou aposentado, que tem renda permanente.

Não por acaso, o interesse dos bancos foi baixo. Apenas 12 instituições se cadastraram e foram autorizadas a operar o programa, com destaque absoluto para a Caixa Econômica Federal. Nenhum dos grandes privados se inscreveu.

Além do risco de crédito, há a preocupação com abalos na imagem se for necessário lidar com inadimplência, que certamente será maior que a observada em outros tipos de financiamento consignado.

Outros sinais da precariedade do programa vêm de questionamentos do Tribunal de Contas da União (TCU), que levaram a Caixa a suspender a concessão por alguns dias, e também da objeção de entidades de defesa do consumidor, que veem na iniciativa uma armadilha para as famílias.

O estímulo ao endividamento a partir de um programa de amparo criado às pressas não é uma política das mais promissoras. Muito melhor é garantir renda mínima permanente em montante digno, mas com condicionalidades e foco na pobreza e na primeira infância.

Tais elementos foram enfraquecidos pela ânsia do governo em maximizar o número de beneficiários, sem cuidado em manter cadastro adequado e proximidade com a população pela presença de agentes sociais nos municípios.

“

Em que pese o potencial benefício para muitas famílias já endividadas ou em situação de necessidade, o incentivo a que contraiam mais empréstimos é temerário

”

Ranking dos Políticos - Facebook

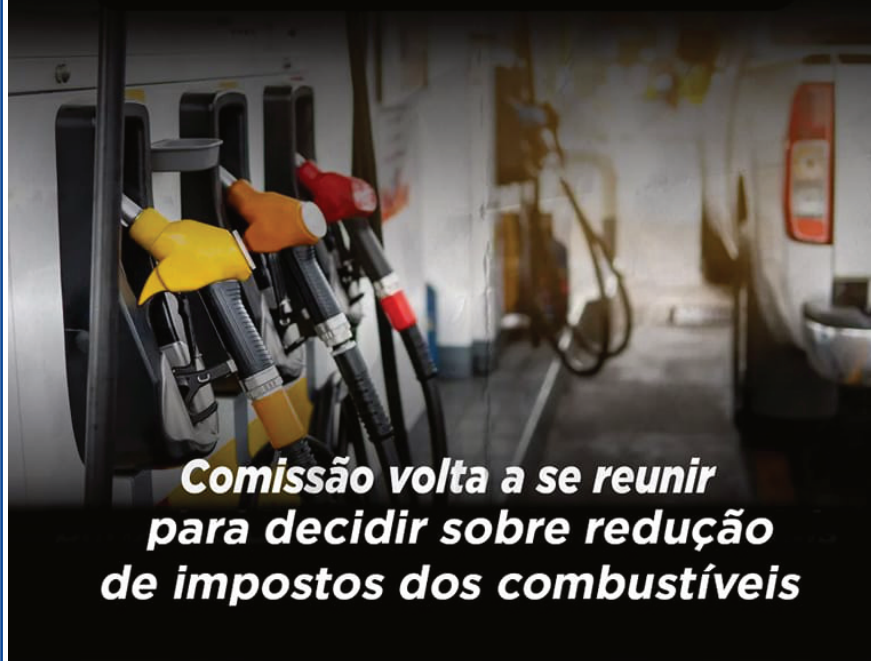
STF VAI DECIDIR SE
PREÇO DA GASOLINA
AUMENTA OU CONTINUA BAIXO

www.politicicos.org.br

RANKING
POLÍTICOS

IMAGEM DO DIA

Crédito: Christian Alves/Sinop Pictures

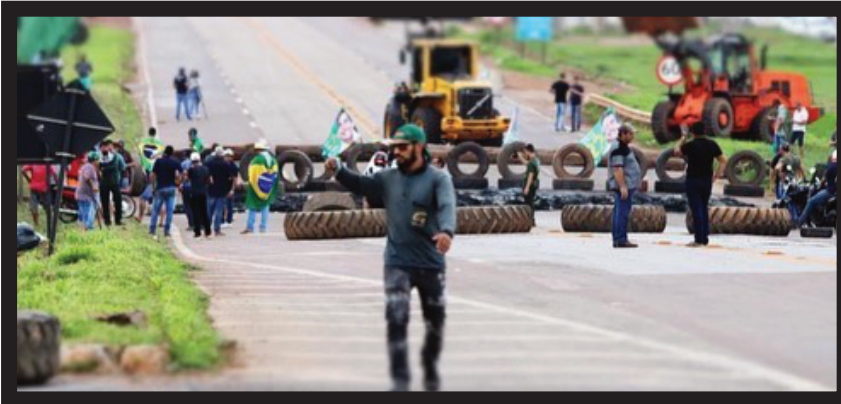

Bloqueio da BR-163 no Km 835, em Sinop, na segunda-feira (31). Ambos sentidos bloqueados, não sendo permitida a passagem de nenhum veículo. Nesse trecho, algumas pessoas desviam do bloqueio pela cidade. Os atos tiveram início na noite de domingo, logo após os resultados do segundo turno das eleições, que terminou com a derrota de Jair Bolsonaro (PL) e a vitória de Luiz Inácio Lula da Silva (PT).



PRESTÍGIO

O ex-senador Cidinho Santos teve um papel preponderante na vitória de Tarcísio de Freitas (Republicanos) em São Paulo. Assim que ficou definido o resultado do primeiro turno, ele (que coordenou a campanha de reeleição de Mauro Mendes) rumou para a capital paulista onde ajudou a articular mais apoios e doações eleitorais a Tarcísio. Prestigiado, Cidinho deve ser um dos maiores interlocutores de São Paulo, assim como com o presidente Jair Bolsonaro.

PÉ QUENTE

O ex-governador e ex-ministro Blairo Maggi mostra, mais uma vez, que tem pé quente na política. Durante a campanha ele se manteve discreto, mas sua torcida era a de que Lula (PT) vencesse. Além da proximidade, já manifestada publicamente pelo presidente eleito, Maggi terá um terreno mais fértil do ponto de vista político e empresarial.

REDUÇÃO DA TIRAGEM EM
RESPEITO AOS FUNCIONÁRIOS

Em virtude da crise provocada há mais de um ano pelo novo coronavírus, o Diário do Estado MT informa aos seus leitores que seguirá presando pela qualidade da informação neste período, porém, com tiragem menor em respeito, principalmente, aos seus funcionários. Da apuração à distribuição, muita gente está envolvida, e na maior parte do tempo, próximos uns aos outros. Agradecemos a compreensão!



I.N.T.E.R.L.I.G.A.D.O



POR LEANDRO CARECA

Não dura...

Usar a internet no celular, hoje em dia, é algo extremamente comum. Diferentemente do que acontecia algum tempo atrás, muita gente utiliza o dispositivo para praticamente tudo, deixando suas funções primárias, de fazer e receber chamadas, como uma opção para ser utilizada apenas em último caso.

A popularização da internet fez com que as operadoras aumentassem expressivamente a oferta de pacote de dados para dispositivo móvel. Com isso, sabendo escolher a melhor opção para suas necessidades, é possível passar o mês todo sem correr riscos de ver sua franquia acabar.

Eu vejo, porém, muita gente reclamando que seu pacote de dados não dura, que a operadora está "roubando" e por aí vai. Sei muito bem que existem algumas coisas um tanto quanto "inexplicáveis" no que diz respeito à gestão de dados das operadoras, mas, na maioria das vezes, o problema está no uso.

Já vi dispositivos contaminados, com softwares mal-intencionados que ficavam o tempo todo trafegando dados. Isso, claro, vai consumir sua fran-



quia. Presenciei, também, pessoas assistindo vídeo em alta resolução o tempo todo e, claro, reclamando do pacote de dados chegar ao fim. Em outra situação o camarada ficava (desnecessariamente) com o software exibindo as câmeras de segurança de sua casa durante o trabalho. Além de nada de anormal acontecer por lá (apenas os movimentos do cachorro de um lado para outro, quando não estava dormindo) ele conseguia apenas gastar seus dados móveis.

Esses perfis de usuário têm em comum o consumo exagerado de sua franquia de internet e a "mania" de reclamar sem buscar a origem do problema. Ah, se reclamar resolvesse alguma coisa...

E a gente vai ficando por aqui. Suas opiniões, sugestões e críticas são muito importantes, e você pode entrar em contato pelo fone (66) 99971-6500, pelo e-mail, lsmussi@hotmail.com ou visitar nosso perfil em facebook.com/paginadocareca. Do mais um grande abraço, e até a próxima, se Deus quiser!

CLIC
FINAL

Se sua franquia de dados está durando pouco você pode estar diante de dois cenários distintos: consumo exagerado de dados em seu dispositivo, seja por uso exagerado ou por conta de softwares mal-intencionados, ou seu plano está incompatível com seu uso. Seja qual for o caso, mais do que reclamar você precisa identificar o problema e buscar solução.

O choro é temporário



FRANCISNEY LIBERATO

Que promessa fantástica para nós, pois o choro e o temor até **podem durar uma noite**, mas o sol, ou seja, a alegria, logo chegará

Creio que ninguém gosta de chorar, exceto chorar de alegria. As lágrimas de alegria limpam os nossos pensamentos. A alegria realiza um upgrade no lado emocional do nosso cérebro.

Desde criança, sempre tive medo das noites. Eu tinha muita dificuldade para dormir, pois a noite fazia com que os meus pensamentos se concentrassem apenas em coisas absurdas e monstruosas.

Nas noites aconteciam os meus maiores pesadelos. Medo, fobia, sonhos absurdos e temor. Era um combo de medo naquelas noites que tinha. Ainda bem que isso ficou no passado.

Mas o verso bíblico fala de algo que me libertou, pois mesmo com medo, terror e muito choro, eu sabia que aquilo logo passaria e que era apenas mais uma noite. Ao passar a entender o plano de Deus para mim, fiquei mais leve e feliz, e enfim, o medo se dissipou.

Em média, a depender do lugar, a noite dura aproximadamente 12 horas. É nisto que também devemos crer: se a situação está difícil, se tenho insônia, se a minha vida está um caos, se há muitas preocupações, se perdi um ente querido, se a crise tem assolado a vida da sua família, se o filho está doente, enfim, lembre-se que a noite logo

passa.

Por maiores que sejam os problemas e dilemas da sua vida, Deus prometeu que a sua noite logo passará. O sol logo irá raiar.

Que promessa fantástica para nós, pois o choro e o temor até podem durar uma noite, mas o sol, ou seja, a alegria, logo chegará.

Muitas vezes, quando estou com muitos problemas para resolver, tenho outra frase que carrego em minha memória: "o sol logo volta a brilhar". Está concatenado com a promessa bíblica. Logo a sua dor e sofrimento passarão.

A música de Leandro Cruz sintetiza essa promessa: "Por mais que tudo pareça não acontecer. Tenho razões para continuar. Sei que a promessa de Deus para mim e para você é bem maior do que eu possa imaginar. O choro pode durar uma noite. Mas a alegria vem pela manhã".

O choro é temporário, mas promessa é eterna. E o sol irá brilhar em sua vida. Não importa o status em que você se encontra, creia na promessa de Deus por nós: o choro logo passa!

FRANCISNEY LIBERATO É AUDITOR
DO TRIBUNAL DE CONTAS

EXPEDIENTE

DIÁRIO DO ESTADO

O JORNAL DIÁRIO DO ESTADO DO MATO GROSSO

DIÁRIO DO ESTADO MT GRÁFICA E EDITORA LTDA
CNPJ: 22.770.157/0001-39

Diário do Estado de Mato Grosso

SINOP
Rua dos Angelins, 10 Sala 02 - Jardim das Oliveiras - Sinop-MT
CEP 78552-442 Caixa Postal 180CUIABÁ
Rua dos Angelins, 10 Sala 02 - Jardim das Oliveiras - Sinop-MT
CEP 78552-442 Caixa Postal 180Diretor-Geral
Carlos OliveiraDiretor de Redação
Clemerson MendesEditor de Política
Clemerson MendesDiagramação e Artes
Thiago Slovinski

E-mails

atendimento@diariodoestadomt.com.br

comercial@diariodoestadomt.com.br

redacao@diariodoestadomt.com.br

Fone: 66 3535-1000

OS ARTIGOS DE OPINIÃO ASSINADOS POR COLABORADORES

SÃO DE RESPONSABILIDADE EXCLUSIVA DE SEUS AUTORES

ASSINATURAS

Sinop - R\$ 600,00 anual

Outras cidades - R\$ 800,00 anual

www.diariodoestadomt.com.br

Asfalto da Linha Norte vira pauta de reunião

SORRISO. Recorrentes furtos e roubos a estabelecimentos comerciais motivou reunião

ASSESSORIA DE IMPRENSA

A manhã desta ontem (1) começou com reunião entre o prefeito Ari Lafin e os produtores rurais Tiago Stefanello Nogueira e Alcimar Gardin. Em pauta, o asfaltamento de 18 quilômetros da Linha Norte. Junto ao prefeito, os secretários Hilton Polesello (Governador), Sérgio Kocová (Fazenda), o economista Ednilson Oliveira e o responsável pelo Departamento de Convênios, Ginaldo Magalhães.

De acordo com Stefanello, que integra a diretoria do Sindicato Rural de Sorriso, está agendada uma reunião com o governador Mauro Mendes para os próximos dias, e esta certamente será uma das pautas do encontro, visto que a Linha Norte integra o rol de estradas que serão pavimentadas via programa estadual Agroestrada. "Todos estão ansiosos para os trabalhos começarem logo", destacou o sindicalista. Vale lembrar que o projeto para asfaltar a via foi pago pelos produtores da região e doado à Prefeitura via Sindicato Rural.

Em Sorriso, a Estrada Sodema também integra o lote de vias que devem ser asfaltadas via programa estadual. Pelo Agroestrada, devem ser executadas obras em rodovia com plataforma de, no mínimo, 10 metros de largura e com cinco metros de pavimento (pista de rolamento). Pelo programa, o Estado irá repassar 50% dos recursos necessários para a execução dessas obras e em contrapartida as Prefeituras devem arcar com os 50% do total da obra, podendo essa contrapartida ser financeira ou não financeira, como na prestação de serviços de execução.

"Garantir um ir e vir confortável e, antes de tudo, seguro para nossas famílias do campo, assim como para todos aqueles que trafegam diariamente por nossa malha viária vicinal, que é de quase 2 mil quilômetros, tem sido um desafio constante, por isso, o foco não só em manter em bom estado as estradas que ainda são de terra, mas tornar o asfalto realidade em muitos pontos", destacou Ari.

Para viabilizar a pavimentação da Linha Norte,



FOTO: JOSÉ ROBERTO GONÇALVES

Reunião foi realizada na tarde desta terça, na Câmara

produtores e representantes municipais aguardam a formalização do convênio pelo Governo do Estado. Com a documentação no modo "liberado", o processo vai para licitação para, só então, as

máquinas poderem começar o trabalho. "Todo o processo documental já foi encaminhado junto à Sinfra (Secretaria de Estado de Infraestrutura e Logística)", adiantou Ednilson.

LINHA NORTE
Em abril deste ano, a Prefeitura entregou uma ponte de concreto sobre o Rio Celeste, na Linha Norte.

A estrutura conta com 25 metros de extensão por

6,30 metros de largura, foi edificada pela empresa licitada Kadre Artefatos de Concreto e Construção Ltda., e representou um investimento de R\$ 860.809,07 em recursos municipais.

FAVORITISMO CONFIRMADO

Bolsonaro venceu em 123 cidades de MT e Lula em 18

DA REPORTAGEM MídiaNews

No segundo turno das eleições o presidente Jair Bolsonaro (PL) venceu em 123 municípios de Mato Grosso, contra 18 do presidente eleito Luiz Inácio Lula da Silva (PT). Comparado ao primeiro turno do pleito, em que venceu em 117 cidades, Bolsonaro conseguiu virar votos em seis municípios que antes eram liderados por Lula.

Os municípios onde o presidente virou voto foram: Araguaiana, Barra do Bugres, Cáceres, Chapada dos Guimarães, General Carneiro e Poxoréu.

Além desta vantagem, Bolsonaro também conseguiu elevar seu número de votos em todos os outros municípios em que já era favorito.

Com 100% das urnas apuradas, ele atingiu a marca de 65,08% dos votos válidos



FOTO: DIVULGAÇÃO

Bolsonaro conseguiu virar voto em seis municípios de Mato Grosso no segundo turno

em Mato Grosso, equivalente a 1.276.730 votos.

Apesar de vencer no es-

tado, por ser um colégio eleitoral pequeno, o número de votos não foi suficiente para

garantir a reeleição do presidente, que acabou sendo derrotado por Lula.

INSCRITOS ENEM

Número de reeducandos é o maior dos últimos 10 anos

DA REPORTAGEM

O número de reeducandos do Sistema Penitenciário de Mato Grosso inscritos no Exame Nacional do Ensino Médio (Enem) para Pessoas Privadas de Liberdade (PPL) deste ano bateu recorde, sendo o maior dos últimos 10 anos. Ao todo, 2.313 pessoas devem fazer a prova, que será aplicada nos dias 10 e 11 de janeiro de 2023.

A informação é da Secretaria Adjunta de Administração Penitenciária (Saap), ligada à Secretaria de Estado de Segurança (Sesp), que atribui o aumento de interessados no ensino superior aos avanços realizados pelo Governo do Estado no Sistema Penitenciário, tanto na área de infraestrutura quanto trabalho e educação. "Estamos oferecendo melhores condições de ressocialização, tanto em disponibilidade de materiais quanto em espaços para leitura, estrutura física e tecnológica, e isso gera estímulo", pontuou a superintendente de Políticas Penitenci-

árias, Fabiana Siqueira.

De acordo com a Saap, no ano passado 1.163 reeducandos haviam se inscrito para o exame, ou seja, um número 98% menor do que o de inscrições para a prova neste ano.

Para a preparação, os reeducandos terão aulas específicas para o Enem, por meio de videoaulas. Eles ainda contarão com apoio de professores disponibilizados pela Secretaria de Estado de Educação (Seduc). "A Seduc sempre está melhorando a qualificação dos professores e, com mais tecnologia e estrutura, os profissionais podem melhorar a qualidade do ensino, chamando atenção dos reeducandos que tentam uma vaga no ensino superior", observou Fabiana.

"A educação, enquanto política pública às pessoas privadas de liberdade, tem um caráter emancipador. Nesse sentido, o Enem se apresenta como uma perspectiva de futuro e, por isso, os custodiados têm todo o nosso apoio", finalizou.



FOTO: WILLIAN SILVA

Número é 98% maior do que os inscritos no exame do ano passado

SINOP HOJE

Qualifica Sinop tem 1800 vagas disponíveis

ASSESSORIA DE IMPRENSA

O maior programa municipal de qualificação do estado, "Qualifica Sinop", teve início na última segunda-feira (31), por iniciativa da Prefeitura de Sinop, por meio da Secretaria de Assistência Social, Trabalho e Habitação.

A secretária de Assistência Social, Scheila Pedroso, destaca o investimento da gestão Roberto Dorner, que é de cerca de R\$2,5 milhões, na pasta do trabalho. "Está é uma pasta que estava um pouco esquecida no município e que vem com esse investimento para qualificação das pessoas que estão no nosso município. Não só para o público atendido pela assistência social, que engloba pessoas desempregadas, de baixa renda ou recebendo algum auxílio do governo, mas também para que aquela pessoa que já está trabalhando, permaneça no mercado de trabalho, tenha qualificação e proporcione desenvolvimento econômico para o município".

A iniciativa conta com a parceria do Serviço Nacional de Aprendizagem Indus-

trial, (Senai) e a Secretaria de Desenvolvimento Econômico (Sedec). Serão 1.800 vagas ofertadas, em cursos de diversas áreas.

O gerente do SENAI unidade Sinop, Bruno Cavalcante, destaca a importância da parceria junto a prefeitura de Sinop, onde foram identificadas as lacunas do município para realização do projeto. "Traduzimos essas lacunas e a oportunidade de capacitação para que a gente possa formar cidadãos aqui em Sinop que vão gerar futuramente renda, vão poder aproveitar grandes oportunidades de emprego e principalmente ajuda contribuir para que o município cresça ainda mais", pontuou.

Serão ofertados cursos nas áreas tecnológicas, de construção civil, eletroeletrônica, metalmeccânica, alimentos e bebidas, vestuário, automotiva, tecnologia da informação, logística e gestão. Os interessados em se inscrever nas próximas turmas devem procurar, a Secretaria de Assistência Social, Sedec e Senai, onde serão esclarecidas eventuais dúvidas sobre datas.

FOTO: RENAN DE SOUZA



Esse promete ser o maior programa de qualificação do estado

AGRICULTURA			PECUÁRIA			CONJUNTURA ECONÔMICA			Dólar Comercial		Dólar PTAX		Dólar Turismo		Euro Comercial		Euro x Dólar	
Cotação do dia: 31/10/2022			Cotação do dia: 31/10/2022			Cotação do dia: 03/10/2022			5,1076 -1,12%		5,1500 -2,04%		5,3311 -1,10%		5,0440 -1,19%		0,9874 -0,13%	
SOJA	Alto Araguaia	R\$/sc 170,95	BOI	Cláudia	R\$/@ 243,00	Cesta Básica	Cuiabá	R\$ 706,87	Mega-Sena Concurso 2534 (29/10/22)		Quina Concurso 5988 (31/10/22)		Bolsa de Valores BVSP Bovespa IND					
MILHO	Alta Floresta	R\$/sc 63,90	CA	Noroeste	R\$/@ 229,05	VBP MT	Mato Grosso	R\$ bi 205,11	28 36 39 44 56 60	44 53 55 61 64	Pontos 117.684,84 Volume 33,54 bi Máxima (Dia) 117.886,54 Mínima (Dia) 115.547,46 Variação 1,42 %							
ALGODÃO	Campo Verde	R\$/@ 157,00	LEITE	Norte	R\$/l 2,75	Emp. Agro	Mato Grosso	347,491	Acumulada: R\$ 43,000,000.00		Acumulada: R\$ 1,300,000.00		Última atualização: 01/11/2022 às 16h11					
FONTE:IMEA.			FONTE:IMEA.			FONTE:IMEA.												

Indea alerta para mudanças de regras na venda carne moída

ADEQUAÇÃO. Medidas vão permitir qualidade e prazo de validade maiores, além de evitar proliferação de bactérias

DA REPORTAGEM

O Indea/MT (Instituto de Defesa Agropecuária de Mato Grosso) alerta aos consumidores que, desde esta terça (1º), os estabelecimentos e indústrias produtoras de carne moída terão nova regra de comercialização do produto, conforme estabelecido pelo Ministério da Agricultura, Pecuária e Abastecimento (Mapa).

A medida vale para as empresas registradas junto ao Serviço de Inspeção Federal (SIF) e ao Sistema Brasileiro de Inspeção de Produtos de Origem Animal (Sisbi-POA).

Agora, a carne moída deverá ser embalada imediatamente após a moagem, devendo cada pacote do produto ter peso máximo de um kg. Não é permitida a obtenção de carne moída a partir de moagem de carnes oriundas da raspagem de ossos ou de quaisquer outros processos de separação mecânica dos ossos ou oriundas dos miúdos do boi, como fígado e rins.

Nos supermercados

e açougues, não haverá mudanças. Contudo, a médica veterinária do Indea/MT e coordenadora do Sistema de Inspeção Sanitária de Produtos de Origem Animal, Fernanda Rocco, explica que deixar a carne moída exposta no balcão refrigerado nunca foi permitido, independente desta nova norma do Mapa.

“O varejo é fiscalizado pela Vigilância Sanitária. As carnes moídas não podem ser expostas em gôndolas, elas precisam ser moídas na hora ou estar embalada como produto, mas, para isso, o estabelecimento precisa estar registrado com SIF”, disse.

Em relação aos trabalhos do Indea/MT, Fernanda diz que não haverá mudanças no processo de registro e rotulagem, pois já foi instituído, no registro do processo da carne moída embalada, que sigam todos os regulamentos técnicos estabelecidos. “A gente só vai adequar, quando uma indústria apresentar este produto na sua gama de produção, e vai avaliar conforme estabelecido



FOTO: MAPA

Mudanças nas regras na venda de carne moída

pelas normas, como a temperatura no processo da moagem, uso apenas

de massas musculares e percentual de gordura do corte. São medidas que

evitam a oxidação do produto e a proliferação de bactérias que prejudicam

a saúde do consumidor, e garante um prazo de validade maior”.

VALE DO ARAGUAIA

Bloqueio das rodovias gera temor por falta de combustível e motoristas fazem filas em postos

SÓ NOTÍCIAS

O bloqueio das BRs 163 e 364, contra o resultado das eleições, gerou apreensão em muitos motoristas em faltar etanol, gasolina e diesel e lotaram diversos postos de combustível em Sinop, gerando grandes filas para abastecer na segunda e terça-feira.

O empresário e diretor da rede de cinco postos, Diego Granja, considerou a movimentação muito intensa e além do esperado. “Hoje a gente já vendeu o dobro do que costumamos vender numa segunda-feira”, disse ao site Só Notícias. Ele acrescentou que em um dos postos a fila de veículos chegou a se estender pelo quarteirão. “Acho que foi muito precipitada essa corrida aos postos, mas não dá para prever nada porque vai depender muito do desenrolar daqui para frente, se continuarem as paralisações ao longo dos dias é natural que a gente tenha a ruptura”, avaliou. O gerente de outra rede, com quatro postos, disse está trabalhando com efetivo com-



FOTO: CHRISTIAN ALVES/SINOP PICTURES

Filas em postos de Sinop

pleto de funcionários para conseguir atender a grande demanda por combustível e houve grandes filas em todos

com as vendas dobrando em alguns e chegando a “200% a mais”, em outros, em relação a um dia comum. Para ele, mui-

to donos de veículos temem não ‘sobrar’ combustível para eles, caso deixem para abastecer depois.

DIZ FGV

Confiança do empresário cai 3,3 pontos em outubro

DA REPORTAGEM

O Índice de Confiança Empresarial (ICE), medido pela Fundação Getúlio Vargas (FGV), recuou 3,3 pontos em outubro deste ano, na comparação com setembro. Com o resultado, o indicador chegou a 98,2 pontos, em uma escala de 0 a 200 pontos, e atingiu o menor nível desde maio deste ano (97,4 pontos).

O Índice de Confiança Empresarial (ICE) consolidou os índices de confiança dos empresários brasilei-

ros de quatro setores pesquisados nas sondagens da FGV: indústria, serviços, comércio e construção. O Índice de Situação Atual Empresarial, que mede a percepção sobre o presente, caiu 2,7 pontos e chegou a 99,3 pontos. Já o Índice de Expectativas, que mede a confiança no futuro, perdeu 4,2 pontos e atingiu 95,9 pontos. Os quatro segmentos da economia tiveram queda na confiança: indústria e comércio (-3,8 pontos), serviços (-2,6 pontos) e construção (-0,8 ponto).

FOTO: AGÊNCIA BRASIL

FEBRE AFTOSA

Começa segunda etapa de vacinação

DA REPORTAGEM

A Federação da Agricultura e Pecuária de Mato Grosso (Famato) alerta os pecuaristas de Mato Grosso para a segunda fase da campanha de vacinação contra febre aftosa que começa dia 1º de novembro e termina dia 30 do mesmo mês. Todo o rebanho de bovino e bubalino, de mamando a caducando, deve ser vacinado.

Após a vacinação, o produtor deve fazer a comunicação e a atualização do estoque de rebanho no Instituto de Defesa Agropecuária do Estado de Mato Grosso (Indea-MT) ou pelo do “Módulo Produtor” sistema informatizado do Indea. O prazo para a comunicação da vacinação normalmente termina dia 10 de dezembro, entretanto isso pode ou não

ser prorrogado pelo Indea-MT.

A etapa de novembro é a última de vacinação a ser realizada em Mato Grosso, Distrito Federal e mais cinco estados pertencentes ao Bloco IV. A suspensão faz parte do projeto de ampliação de zonas livres de febre aftosa sem vacinação no país, previstas no Plano Estratégico do Programa Nacional de Vigilância para a Febre Aftosa (PE-PNEFA). Para fazer a transição de status sanitário, os estados e o Distrito Federal atenderam aos critérios definidos pelo Ministério da Agricultura Pecuária e Abastecimento (Mapa), que está alinhado com as diretrizes do Código Terrestre da Organização Mundial da Saúde Animal (OMSA). Para o analista de pecuária da Famato, Marcos de Carvalho, este é um



FOTO: DIVULGAÇÃO

Segunda etapa começou ontem em Mato Grosso

momento muito importante para o setor produtivo, haja vista que o estado está

prestes a chegar ao status de livres de febre aftosa sem vacinação.

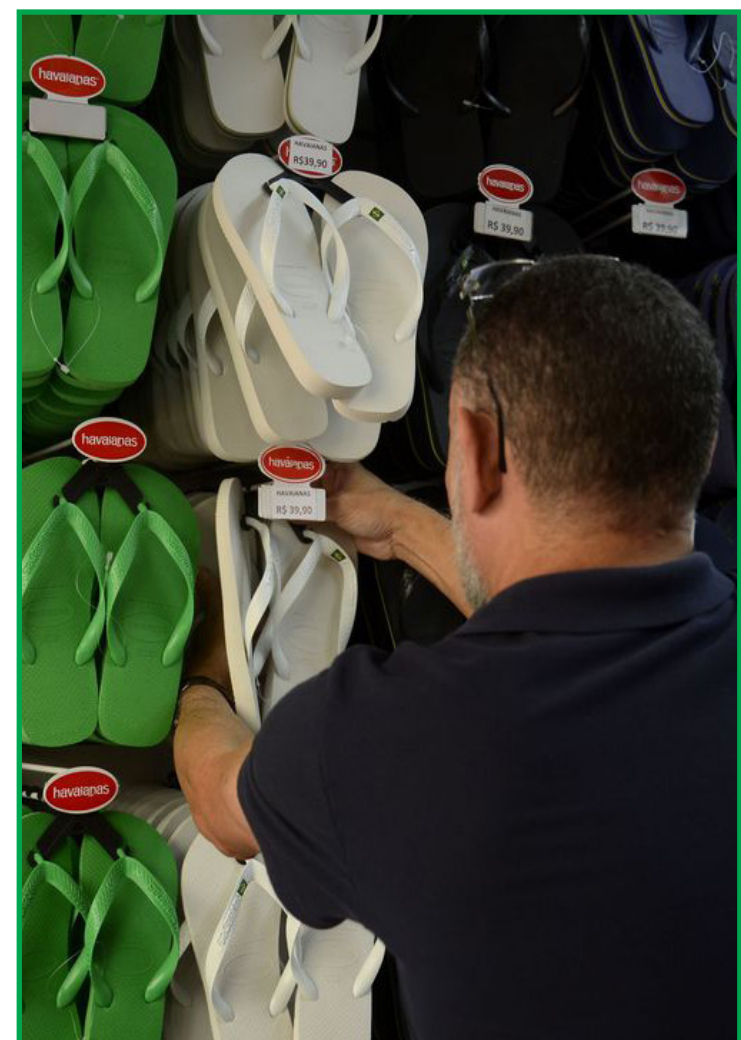

Indicador chegou a 98,2 pontos, menor nível desde maio

Com Holanda favorita, Senegal e Equador devem lutar por vaga

GRUPO A. Donos da casa são os únicos estreantes em Mundiais, mas devem fazer apenas figuração

FOTO: DIVULGAÇÃO

DA REDAÇÃO

O Grupo A da Copa do Mundo de 2022 tem amplo favoritismo da Holanda. De volta aos Mundiais após ficar fora da edição de 2018, na Rússia, a Laranja Mecânica não deve ter grande trabalho para superar os adversários: o anfitrião Catar, o Equador e Senegal.

Pela segunda vaga, os sul-americanos e os africanos, inclusive, devem fazer um duelo particular interessante para chegar nas oitavas de final.

Participando da competição pela primeira vez na história como país organizador, o Catar deve atuar a passeio e ser o grande saco de pancadas dos rivais. Se surpreender, é disparada a candidata a zebra na chave. O palpite do Diário: Holanda e Equador devem avançar às oitavas.

CATAR

Uma seleção tecnicamente muito fraca, só irá participar da Copa por ser o país sede. A seleção catari na Copa de 2022 terá sua primeira participação na história dos Mundiais, será bem discreta, terá como objetivo não passar vergonha em casa e tenta conseguir uma vitória, que seria um feito para entrar para a história.

Nos últimos jogos, válidos por amistosos e na Copa

das Nações, o Catar optou por utilizar a formação 3-5-2, mas também mesclou com 3-1-4-2 em algumas partidas. Os comandados do espanhol Félix Sánchez não contam com uma habilidade exacerbada quando o assunto é jogar bola.

EQUADOR

A seleção comandada por Gustavo Alfaro costuma ir a campo com a disposição tática 4-3-3, porém, em alguns jogos pode adotar uma variação para o 4-2-3-1. A seleção se inspira bastante no estilo de gestão do Independiente Del Valle, campeão da Sul-Americana.

As eliminatórias da América do Sul foram de altos e baixos para o Equador. Um começo surpreendente e avassalador criou uma gordura boa, que evitou a perda da vaga após um final ruim. Foram 26 pontos conquistados em 18 partidas, que resultaram na quarta colocação, a última vaga direta para o Catar.

A Copa do Mundo de 2006 foi apenas a segunda participação do Equador na competição, e já representou sua melhor campanha. Ficou em 2º lugar do Grupo A, se classificando para as oitavas de final. No mata-mata, caiu para a Inglaterra após a derrota por 1 a 0.

SENEGAL

A atual campeã da Copa Africana de Nações tem como objetivo uma vaga nas oitavas de final. O melhor time da história do país é o atual e busca a melhor campanha de um país africano na história das Copas do Mundo.

A seleção senegalesa conquistou sua classificação de maneira histórica. Após vencer o Egito, de Salah, nos pênaltis, a equipe garantiu a vaga no Mundial. A Copa do Catar será a terceira participação do país no torneio.

Os "Leões de Teranga" chegam motivados e confiantes para a disputa. O treinador Aliou Cissé é ex-jogador da seleção e, como atleta, disputou a Copa de 2002. Ele está no comando da equipe desde 2015 e os senegaleses apostam na continuação do trabalho como motivo de boas expectativas.

Atletas que jogam em grandes clubes da Europa fazem parte do plantel da seleção. Os destaques são o goleiro Edouard Mendy, atual melhor goleiro do mundo, que joga no Chelsea; o zagueiro Koulibaly, que também defende os Blues; e o atacante Sadio Mané, que foi contratado pelo Bayern de Munique nesta janela de transferência.



Holanda é a grande favorita do grupo

Senegal disputou a Copa em duas ocasiões: 2002 e 2018. Na primeira participação, a seleção alcançou seu melhor resultado no torneio até o momento e foi eliminada nas quartas de final pela Inglaterra. Em 2018, os Leões de Teranga foram eliminados na primeira fase.

HOLANDA

Quatro anos depois de nem se classificar para a Copa

do Mundo em 2018, a seleção holandesa vem muito forte como candidata ao título no Catar 2022. Muitos bons jogadores e uma boa nova geração de atletas. A seleção está na semifinal da Nations League, desbancando a famosa geração belga com um placar agregado de 5 a 1.

Os Oranjes garantiram sua vaga com uma boa confiança. A equipe foi líder do Grupo G nas Eliminatórias

Europeias com 23 pontos. Sofreu apenas uma derrota e venceu sete, deixando a Turquia e a Noruega (de Haaland) para trás. A seleção holandesa é uma das favoritas a ir longe na competição. Vai para sua 10ª participação em Mundiais. E mesmo sem ter conquistado o troféu, já fez história chegando em três finais (1974, 1978 e 2010), com menos vices que a Alemanha apenas (com quatro).

VARIEDADES

Cinema

Game of Thrones já revelou final de personagem de A Casa de Dragão

A segunda temporada de A Casa do Dragão ainda está longe de estrear, mas o destino de um personagem importante da série já foi revelado, há alguns anos, em Game of Thrones. A primeira série do universo criado por George R. R. Martin revelou o desfecho de Rhaenyra (Emma D'Arcy) no quarto episódio da terceira temporada, no momento em que Joffrey leva Margaery por um tour entre os túmulos de antigos Targaryen.

Diz ele: "Rhaenyra Targaryen foi morta por seu irmão, ou melhor, seu dragão. Ele a devorou enquanto o filho dela assistia. O que restou dela está enterrado nas criptas". O irmão em questão, no livro Fogo e Sangue, é Aegon II, que já foi coroado rei na série.

Há mais referências ao conflito dos Targaryen no nono episódio da quinta temporada, não por acaso intitulado "A Dança dos Dragões". Shireen Baratheon, filha de Stannis, lê o livro A História Verdadeira, do Mestre Munkun - creditado como uma das fontes dentro de Fogo e Sangue.

Ele resume a história para o pai. "É a história da luta entre Rhaenyra Targaryen e seu meio-irmão Aegon pelo controle dos Sete Reinos. Ambos acreditavam que mereciam o Trono de Ferro. Quando o povo começou a decidir quem merecia, a luta deles dividiu o reino em dois. Irmãos contra irmãos, dragões contra dragões. Quando a luta acabou, havia milhares de mortos. Também foi um desastre para os Targaryen. Eles nunca se recuperaram".

A Casa do Dragão deve retornar para seu segundo ano só em 2024. Todos os episódios da primeira temporada estão disponíveis na HBO Max.



Cruzadas

www.coquetel.com.br

© Revistas COQUETEL

Banda de rock de Brasília do sucesso "Mulher de Fases"	Aparelho vinis Olhar com espanto	"Vai (?) Cola?", filme	Prefixo de "ultrassensível"	Aparelho cardíaco (?) Gaiman, escritor	Jô (?), humorista e apresentador
Criança buliçosa O marido traidor					
Relativa à simetria Abrigo para o gado		Girar: rodar Correr, em inglês		Fatias de contrailé bovino com osso	
"A (?) Catarineta", auto português			Partes de chapéus Tristeza (fig.)	"Não Se (?) Não", livro e série de TV	Periodicidade da Páscoa e do Natal
Decora; enfieta	Felipe (?), piloto brasileiro de Fórmula 1 Eric (?), compôs "Tears in Heaven"				
Reparição policial que deve ser procurada em caso de vazamento de fotos íntimas na web	Grudam Tonalidade do marrom		Dirige (a orquestra) Varão, em francês		Centro de referência em Ortopedia, no Rio
Felino doméstico Medrosos			(?) -histamínico: combate a alergia		

BANCO. 3/été — run. 4/bege — into — nell. 7/clapton.

Sudoku

Para solucionar o jogo, basta preencher com números de 1 a 9 as linhas verticais e horizontais sem repeti-los.

	8		6		2			
4			2		1			3
			7					
	4						7	
9	6					4		1
	5							6
5			9		4			2
	2			8			3	

Horóscopo

♈ Áries Os desafios podem ficar mais perceptíveis e isso lhe ajuda a estruturar ações para superá-los. Atenção a estabilidade emotiva.

♉ Touro O companheirismo se destaca, beneficiando o círculo de entretenimento. Você tende a se sensibilizar frente às necessidades alheias.

♊ Gêmeos Seu espírito empreendedor pode se evidenciar, fazendo-o motivar a abraçar seus projetos com entusiasmo. Busque ser flexível.

♋ Câncer A fase tende a trazer vigor à sua vida e maior percepção às questões que necessitam de aprofundamento.

♌ Leão Tente promover abertura emocional na vida privada e fortalecer o círculo de confiança. Sua capacidade de gestão pode se elevar.

♍ Virgem A tendência é que este momento astrológico lhe proporcione mais habilidade no trato humano e sua sensibilidade pode se elevar.

♎ Libra Como você tende a ter elevação da percepção sobre as necessidades do dia a dia, é possível que valorize situações que lhe deixam bem.

♏ Escorpião O momento evidencia seu carisma e sua desenvoltura no trato humano. As relações podem se beneficiar e você pode viver melhor.

♐ Sagitário O ambiente familiar tende a ficar mais agradável, favorecendo a aproximação com as pessoas queridas. Busque tornar a casa eficiente.

♑ Capricórnio As ideias se iluminam e elevam o potencial de articulação do pensamento, fazendo com que você apresente discurso estimulante.

♒ Aquário É provável que seu olhar se amplie para as oportunidades de investimento. Por isso, procure economizar e tomar cuidado.

♓ Peixes A autoconfiança pode lhe motivar a conquistar seu lugar no mundo. Seu brilho pessoal tende a favorecer suas relações.

Soluções

3	8	5	4	6	9	1	2	7
4	6	7	2	5	1	8	9	3
2	1	9	3	7	8	5	4	6
1	4	2	5	9	6	3	7	8
9	3	6	8	2	7	4	5	1
7	5	8	1	4	3	2	6	9
8	9	4	6	3	2	7	1	5
5	7	3	9	1	4	6	8	2
6	2	1	7	8	5	9	3	4

T	R	A	Q	V	M			
A	D	U	L	T	E	R	O	
S	I	M	E	T	R	I	C	A
M	I	R	O	L	A	R		
C	U	R	R	A	L	P	E	
N	A	U	A	B	A	S		
A	R	N	A	I	S			
S	M	A	S	S	A			
C	L	A	P	T	O	N		
B	O	R	E	G	E	U		
D	E	L	E	G	A	C	I	A
G	A	T	O	A	M	T	I	
T	E	M	E	R	O	S	O	S

Por que o Dia de Finados é feriado nacional no Brasil?

ENTENDA. Celebração da data começou já no século I da era cristã e existe até hoje em vários países

FOTO: DIVULGAÇÃO

DA REPORTAGEM

A vida é finita e o corpo perece. É da finitude da vida que vem o termo "finado", que significa terminado, concluído. Morto. Por isso, o Dia dos Mortos ou Dia de Finados foi criado para homenagear aqueles que já se foram.

Os cristãos adotaram o hábito de rezar pelos mortos já no século I d.C. A prática comum naquela época era ir às catacumbas visitar os túmulos e rezar na esperança de salvar as almas daqueles que morreram sem martírio — os mártires do cristianismo já estava "automaticamente" salvos.

No século IV começaram as primeiras missas em celebração à memória dos mortos. O primeiro Dia de Finados foi celebrado na França, no século X, na abadia beneditina de Cluny. O abade sugeriu o dia 2 de novembro de 998 como marco inicial. A data passou a ser mais lembrada a partir do século XI, quando os papas Silvestre II, João XVIII e Leão IX recomendavam que os cristãos dedicassem um dia por ano para cultuarem seus mortos. No século seguinte, a Igreja Católica adotou o dia 2 de novembro em definitivo como data oficial para o Dia de Finados.

A escolha do dia 2 pela Igreja Católica se dá porque a data sucede o dia 1º de novembro, em que se comemora o Dia de Todos os Santos. Tanto que as Igrejas Luterana, Metodista e Anglicana consideram o Dia de Finados uma continuação do Dia de Todos os Santos.

No Brasil, a data sempre foi celebrada, mas só se tornou feriado nacional oficialmente em 19 de dezembro de 2002, instituído pela Lei nº 10.607, sancionada pelo então presidente Fernando Henrique Cardoso.

Comemorada em todo o mundo cristão, a data tem em alguns países características particulares.

No México, por exemplo, o



Primeiro Dia de Finados foi celebrado na França, no século X

dia dos mortos é uma celebração popular festiva, com muita comida, fantasias e até desfiles públicos, longe da tristeza que marca a

tradição brasileira.

Para os mexicanos, os que partiram têm de ser lembrados com alegria para que possam vi-

sitar os familiares e amigos vivos e depois voltarem para o mundo dos mortos. Países como Espanha, Áustria e República Tcheca a data

é comemorada com doces e bolos. Na Grã-Bretanha, os fiéis aspergem água benta e leite nos túmulos. Apesar de muito ligado

ao Cristianismo, o dia de Finados é celebrado em países de outras tradições religiosas, como o Japão.

L.R.VERDE

Após 35 dias internado, morre jovem vítima de explosão de lancha

FOTO: DIVULGAÇÃO

DA REPORTAGEM

O estudante de Nutrição, Vinicius Lopes Marcari, 24 anos, não resistiu às queimaduras da explosão em uma lancha e morreu domingo (30), após ficar internado 35 dias no Hospital Regional de Sorriso. Ele era a terceira vítima desse acidente que ocorreu no lago de uma propriedade privada em Lucas do Rio Verde.

O jovem teve 80% do corpo queimado. Na lancha, os três homens foram arremessados no momento da explosão e a arquiteta Rita de Cássia Fernandes Lírio, 25 anos, morreu na hora, de acordo com o Corpo de Bombeiros. Nas redes sociais, amigos se solidarizaram com a perda e fizeram homenagens.

"Rita de Cassia Fernandes Lírio e Vinicius Lopes Marcari vocês serão eternamente lembrados por nossa família, nós amamos vocês, que Deus os receba de braços abertos! Olhe pela gente aí de cima, vocês jamais serão esquecidos. Todos nossos bons momentos ficarão eternizados em nossa mente e em nossos corações, obrigada por nos permitir fazer parte da história de vocês", disse uma publicação.

EXPLOSÃO

O acidente ocorreu no dia 24 de setembro, por volta das 15h50, e os três homens a bordo da lancha ficaram gravemente feridos com queimaduras de terceiro grau. A arquiteta Rita morreu na hora e o corpo dela foi encontrado no dia seguinte ao acidente. Segundo os bombeiros, o corpo dela encontrado carbonizado na região da polpa da embarcação, rente ao motor.



Acidente ocorreu em setembro no lago de uma propriedade privada

O marido dela, Douglas Zache, 30, também morreu depois de ficar internado no hospital por causa das quei-

maduras. A quarta vítima, de 27 anos, permanece internada no Hospital Regional de Lucas do Rio Verde. A causa

do acidente ainda é investigada pela Marinha do Brasil e pela Polícia Civil, que estiveram no local da explosão.

IGREJA CATÓLICA

Morre o bispo emérito De Sinop, Dom Gentil Delazari

DA REPORTAGEM

Morreu, às 21h15 desta segunda (31), aos 82 anos, um dos principais líderes da Igreja Católica em Mato Grosso: Dom Gentil Delazari. Bispo emérito de Sinop, ele estava na UTI de um hospital — a causa do falecimento não foi confirmada.

O bispo diocesano, Dom Canisio Klaus manifestou, em nota, que "profundo pesar da Diocese Sagrado Coração de Jesus de Sinop" e "agradece a Deus por todo o trabalho, dedicação e entrega generosa deste Servo de Deus e Missionário, que apascentou por 21 anos nossa Igreja Diocesana, e por seis anos permaneceu conosco como Bispo Emérito. O seu ministério episcopal foi caracterizado pelo anúncio incansável do Evangelho, tornando Cristo mais conhecido e amado, conforme seu lema episcopal 'Preparai os Caminhos do Senhor' (Cf. Mt 3,3)".

Ex-presidente da CNBB Regional Oeste, Dom Gentil foi o segundo bispo diocesano de Sinop, sucedendo Dom Henrique. Ele foi ordenado bispo em março de 1994 em Lajeado/RS e assumiu a diocese Sagrado Coração de Jesus em janeiro de 1995. Seu episcopado ficou marcado pela realização de um grande sonho, a construção foi da Catedral de Sinop, inaugurada em 2007.

Foram 54 anos de vida religiosa. Sua ordenação como padre ocorreu em julho de 1968 em Relvado/RS. Foi vice-reitor em seminário Sagrado Coração de Jesus e de Vião/RS, reitor do Seminário São João Batista e do Seminário Propedêutico.

Dirigiu o Centro Diocesano de Vocações, foi coordenador da Cúria, professor na PUC e outras universidades, dentre outras funções na Igreja Católica. Velório e sepultamento foram realizados ontem, em Sinop.



Mulheres usam compostagem como alternativa para produção de adubo

CLAÚDIA. Técnicos da Empaer são responsáveis pelo suporte prático, ministrando cursos, treinamentos e palestras

ASSESSORIA DE IMPRENSA

Para dar destino correto aos resíduos orgânicos da cozinha de casa, cerca de 100 mulheres da zona rural e urbana, de Cláudia, estão utilizando uma solução simples e sustentável - uma composteira doméstica, com sobras de cascas de frutas, verduras, folhas secas e outras. Estão transformando o lixo em adubo orgânico pronto para ser utilizado em hortas, pomares, jardins e até em vasos de plantas.

É o projeto "Mulheres que inspiram mulheres", da Casa da Amizade, entidade ligada ao Rotary, que conta com a parceria da Empaer (Empresa Mato-grossense de Pesquisa, Assistência e Extensão Rural), responsável por ministrar cursos e treinamentos com as mulheres, prefeitura municipal e Cooperativa de Crédito-Sicredi.

A presidente da Casa da Amizade, Marilaque Bottega Sandri, afirma que a ideia da compostagem surgiu como uma alternativa sustentável e uma fonte de renda para as participantes. Ela explica que um membro do grupo, Ana Talau Belani, sugeriu a reciclagem de matéria orgânica e foi aprovada pelas demais representantes. Este trabalho já está sendo feito há 8 meses. "Começamos com 50 mulheres e com o apoio financeiro da prefeitura municipal. Hoje esta-

mos com 100 composteiras domésticas feitas de balde de plástico", esclarece.

Segundo Marilaque, a iniciativa só foi possível com a participação dos técnicos da Empaer, que ministraram cursos e treinamentos, montaram apostilas e deram todo suporte prático para o início da atividade. A intenção do grupo é reduzir o lixo que pode ser tratado, transformado em fertilizantes natural e aplicado para melhorar o solo, sem a possibilidade de contaminação do meio ambiente.

A presidente está usando o composto em suas plantas e já obteve resultados surpreendentes, com a evolução e o crescimento das orquídeas cultivadas em seu quintal. "Normalmente, o cacho era composto por três hastas. Com a aplicação do adubo orgânico, apresentaram cinco hastas", salienta.

A produtora rural Rosa Maria Ribeiro, proprietária da chácara Bom Jesus, possui uma composteira doméstica e, a cada 15 dias, usa o adubo orgânico no cultivo da mandioca, horta, flores e pomares. Ela já notou a diferença na produção da laranjeira. Conta que, em anos anteriores, não conseguia colher os frutos e agora está colhendo em grande quantidade. A mesma coisa aconteceu com os cultivos do ma-



FOTO: DIVULGAÇÃO

Solução simples e sustentável com as composteira doméstica

ção, cebola e flores.

"Tenho 62 anos de idade e desde sempre trabalho no campo. Nunca gostei de usar veneno nos cultivos. Hoje, com a composteira, melhorou muito minha produção. Estou feliz e satisfeita com os resultados", explica Rosa Maria.

Os engenheiros agrônomos da Empaer, Thaynara Araújo Avalhaes e Rogério Leschewitz, são

os responsáveis técnicos que estão auxiliando as mulheres do projeto. A engenheira Thaynara comenta que já proferiram palestras sobre o uso correto das composteiras e dos resíduos, fizeram demonstrações de métodos sobre controle alternativo de pragas, doenças de plantas e enxertia, entre outros. "O objetivo é ensinar as mulheres a reciclar, fazer compostagem orgâ-

nica e a usá-la adequadamente", explica.

Conforme Thaynara, a composteira é usada para colocar o material orgânico e as mulheres estão usando balde de plástico com tampa. São três baldes, devidamente numerados. Os dois primeiros recebem os resíduos, enquanto terceiro recolhe o líquido da decomposição produzido no processo, conhecido por chorume,

um fertilizante caseiro.

O líquido pode ser utilizado diretamente no solo, em fruteiras e canteiros de hortas. Entretanto, deve ser diluído em água, sendo uma medida de chorume para 10 de água. Pode ser aplicado semanalmente ou a cada 15 dias. "É um sistema simples, que pode ser instalado no quintal, dentro de casa ou em qualquer lugar", conclui Thaynara.

Um guia completo de Sinop. Tudo o que você procura a um clique!

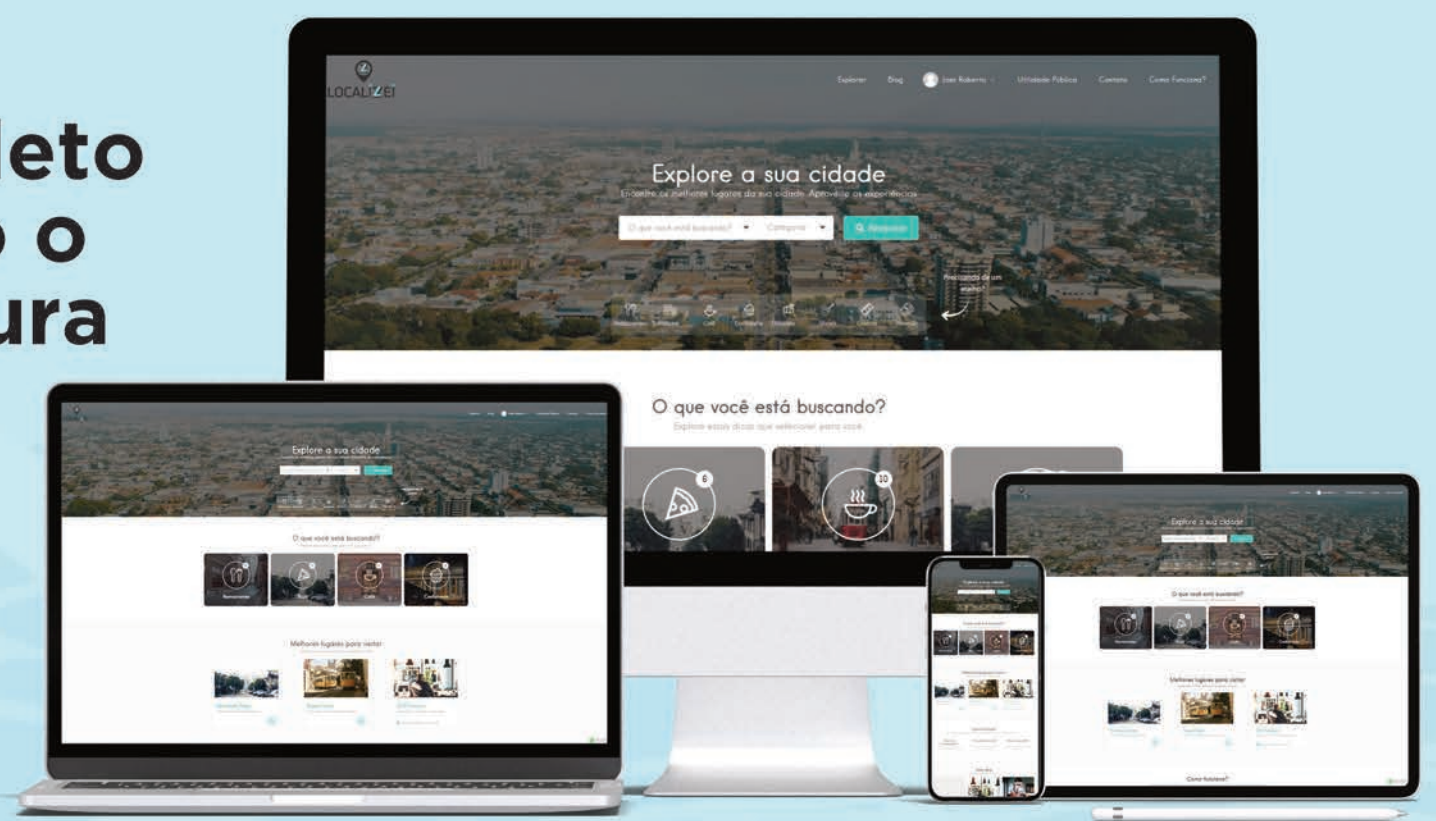

 Lista digital

 Guia Local

 Agenda Cultural

 Lazer e Turismo

 | www.localizei.com.br

Aponte a câmera do seu celular e fale conosco agora:



LOCALIZEI

 localizei_sinop