



DIÁRIO DO ESTADO

SEXTA-FEIRA

O JORNAL DIÁRIO DO ESTADO DO MATO GROSSO



Máx 33 | Mín 22



WEBSITE

25 de Novembro de 2022 Ano III - Edição 927 - R\$ 3,00 | Informações: 66 3535-1000 | www.diariodoestadomt.com.br | Fundado em 2019

ASSEMBLEIA



Governo prevê pagamento de RGA em janeiro

O Governo Estadual deve realizar o pagamento da Revisão Geral Anual (RGA) - relativo à reposição inflacionária deste ano, previsto para algo em torno de 7% - já na folha prevista para de 2023, conforme informação da Secretaria de Estado de Fazenda (Sefaz).

Página - 3

Soja (saca 60Kg) Venda

Sinop.....	R\$ 147,00
Sorriso.....	R\$ 147,00
Lucas R. Verde.....	R\$ 148,00
Nova Mutum.....	R\$ 149,00
Rondonópolis.....	R\$ 152,00

Fonte: IMEA

Milho (saca 60Kg) Venda

Sinop.....	R\$ 58,50
Sorriso.....	R\$ 59,00
Lucas R. Verde.....	R\$ 58,80
Nova Mutum.....	R\$ 59,30
Rondonópolis.....	R\$ 60,90

Fonte: IMEA

Arroz (saca 60Kg) Venda

Sinop	
Arroz Sequeiro Cultivar	
Primavera.....	R\$ 125,00
Sorriso	
Arroz Sequeiro Cultivar	
Primavera.....	R\$ 125,00

Fonte: AGROLINK

Algodão

Cuiabá.....	R\$ 122,65
Sorriso.....	R\$ 121,93
Lucas R. Verde.....	R\$ 122,07
Nova Mutum.....	R\$ 122,27
Rondonópolis.....	R\$ 123,13

Fonte: IMEA

Boi Gordo (Compra comercial)

Sinop.....	R\$ 250,67
Nova Mutum.....	R\$ 252,50
Rondonópolis.....	R\$ 250,00

Fonte: IMEA

Índice de preços

Cesta Básica.....	R\$ 523,60
-------------------	------------

Fonte: IMEA

Cotações

Dólar	-0,74%	R\$ 5,3335
Bovespa	+2,68%	111.762,63 pts
Euro	-0,59%	R\$ 5,5545

Selic	Salário mínimo
(13,75% a.a)	R\$ 1.212



Vigilância verifica condições sanitárias no comércio luverdense

A Vigilância Sanitária de Lucas do Rio Verde iniciou as ações de fiscalização em supermercados, lanchonetes, restaurantes, açougues, feiras, fábricas, vendedores ambulantes.

Página - 7

DADOS DO IBGE

MT é o estado com a menor taxa de desemprego do país



Mato Grosso é o estado brasileiro com a menor taxa de desemprego do país. Os dados são do Instituto Brasileiro de Geografia e Estatística e constam na Pesquisa Nacional por Amostra de Domicílios Contínua (Pnad Contínua), divulgada nesta semana.

Página - 8

BRASIL 2X0 SÉRVIA



RICHARLISON, O CARA

O Brasil estreou com o pé direito na Copa do Mundo do Catar 2022. Depois de um primeiro tempo duro, a seleção foi superior na etapa complementar e contou com dois gols de Richarlison (um deles magnífico, de voleio) para superar a Sérvia.

Página - 6



ENVIOS EXPRESSOS



+150 Norte • Centro Oeste • Sudeste
LOCALIDADES
AGILIDADE
SEGURANÇA
RAPIDEZ

(65) 3623-2939 (65) 9 9699-3505
www.elogcomendas.com.br

Editorial

Chance aproveitada

Recebido com grande expectativa positiva, o presidente eleito, Luiz Inácio Lula da Silva (PT), soube aproveitar sua passagem pela 27ª Conferência das Nações Unidas sobre a Mudança Climática, no Egito, para a tarefa de recompor a imagem e a relevância perdidas pelo Brasil na arena ambiental.

Na quarta (16), em meio a uma agenda repleta de encontros, Lula proferiu um discurso bem formulado, que teve o papel tanto de um cartão de visitas da nova gestão como de uma lista de promessas a serem cobradas no futuro.

O presidente eleito contava com o momento e o público perfeitos para se contrapor ao desastre bolsonarista na área climática — e ele o fez num pronunciamento meticulosamente preparado, que contemplou os principais nós do debate global e num tom, a uma só vez, contundente e conciliador.

No pronunciamento, o petista buscou, em contraste evidente com Jair Bolsonaro (PL), enfatizar a necessidade de aprofundar o multilateralismo para lidar com um problema que, em última instância, se afigura planetário. Ao mesmo tempo em que frisou que o aquecimento em curso afeta a todos, soube também reconhecer que suas consequências recaem com maior intensidade sobre as populações mais vulneráveis.

Evitou ainda incorrer em falsos dilemas. Defendeu que o agronegócio e a preservação ambiental devem caminhar juntos, que aceitar a cooperação internacional não implica abdicar da soberania e que é possível gerar riqueza explorando a biodiversidade amazônica sem que isso termine por prejudicar nosso patrimônio natural.

No campo das promessas, Lula se comprometeu a fazer da questão climática um eixo de seu mandato e assumiu a ingloria missão de acabar com o desmate até 2030. Para tanto, apontou a necessidade de fortalecer os órgãos de fiscalização esvaziados por Bolsonaro e impor novamente a lei na Amazônia. Por fim, confirmou a criação do Ministério dos Povos Originários, cujo papel, além do simbolismo, ainda não parece claro.

O discurso, como seria de esperar, foi bem recebido mundo afora. Mas o país só será capaz de reassumir o protagonismo ambicionado se Lula conseguir colocar suas palavras em prática.

Apesar do passado de realizações que o petista tem para ostentar, não faltaram contradições e recuos em seus dois governos, simbolizados na saída conflituosa de Marina Silva (Rede) do Ministério do Meio Ambiente, em 2008.

Agora, reconciliado com Marina, Lula tem uma tarefa mais difícil do que há duas décadas. Precisar enfrentar no Congresso as pressões de uma bancada ruralista fortalecida, bem como um cenário de banditismo na Amazônia. A seu favor, será fácil desenvolver políticas e obter resultados melhores que os de Bolsonaro.

“

Ao mesmo tempo em que frisou que o aquecimento em curso afeta a todos, soube também reconhecer que suas consequências recaem com **maior intensidade** sobre as populações mais vulneráveis

”

Ranking dos Políticos - Facebook



IMAGEM DO DIA



Crédito: Divulgação

Um Hyundai Azera acabou caindo em uma vala de escoamento de água, na noite de quarta, na Avenida Joaquim Socreppa, na região do Jardim Celeste, em Sinop. Ninguém ficou ferido. Segundo testemunhas, o veículo trafegava pela via, sentido Avenida das Itaúbas, quando um Renault Logan teria cruzado a preferencial. O motorista tentou evitar a colisão e caiu na vala de escoamento de água. As causas e responsabilidades pelo acidente ainda serão investigadas.

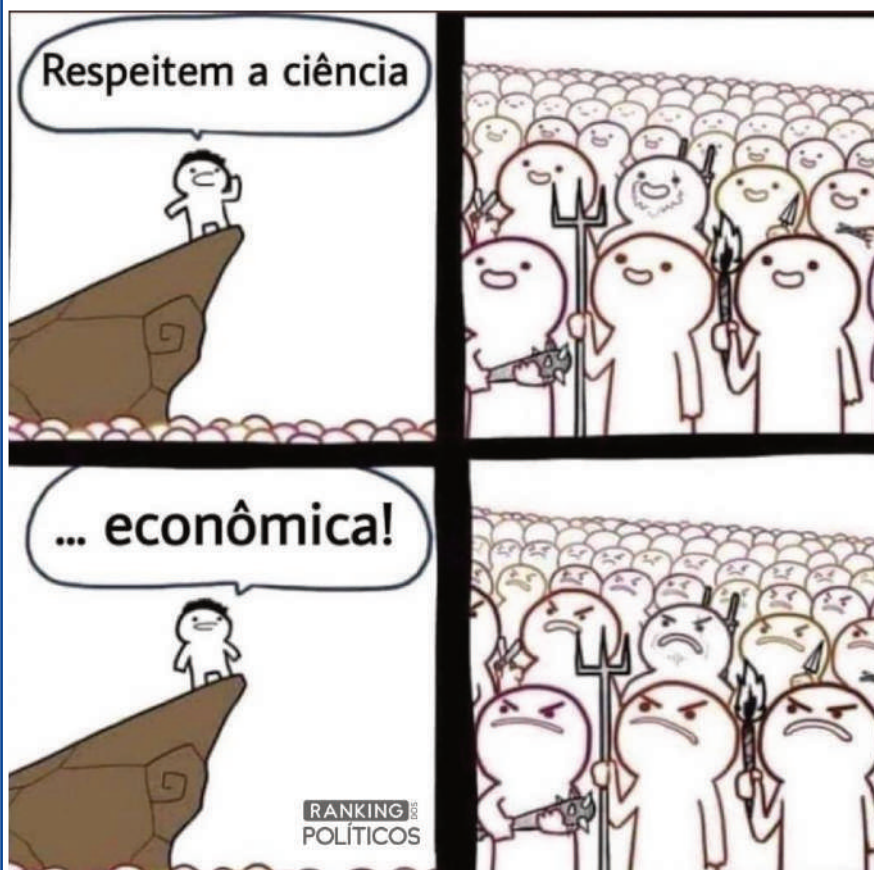
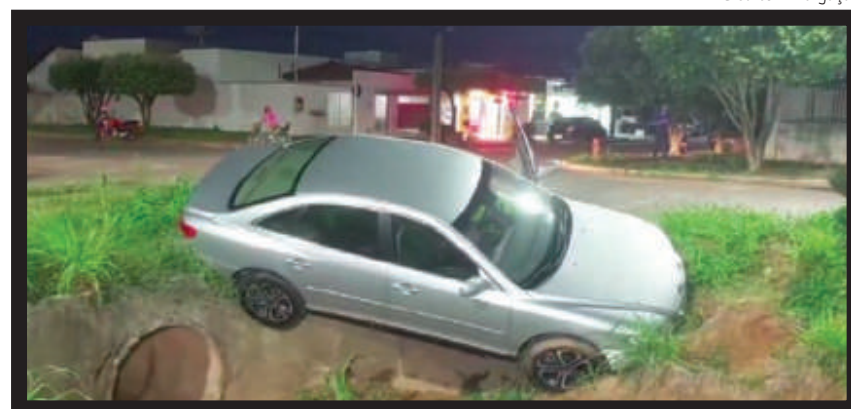

REVISÃO DE URNAS

O deputado federal José Medeiros usou as redes sociais para criticar o presidente do Tribunal Superior Eleitoral (TSE), ministro Alexandre de Moraes, por conta da decisão em que deu 24 horas para que o PL inclua dados sobre o 1º turno das eleições no relatório que pede a anulação de votos feitos em diversos modelos de urnas. Para o parlamentar, Moraes tenta segurar o apoio de parlamentares ao pedido do PL, já que correriam o risco de perder seus cargos. Medeiros disse que, se for o caso, está pronto para enfrentar uma nova disputa. “Recebemos com um misto de espanto a decisão do ministro Alexandre de Moraes. É um absurdo, parece uma tentativa de amedrontar para que o PL e que haja o recuo por medo de perder seus cargos”, disse ele.

JUIZ ELEITORAL

O advogado Pêrsio Landim foi reconduzido pelo presidente Jair Bolsonaro (PL) para o cargo de juiz-membro substituto do TRE de Mato Grosso no biênio 2022-2024. A recondução foi divulgada em portaria do TSE, após o decreto de Bolsonaro na terça (22). Com 20 votos, Landim não havia sido o mais votado da lista triplíce. Ele disputava o cargo com os colegas José Ricardo Corbelino, que teve 26 votos, e Ricardo Moraes, com 16. A expectativa era de que Bolsonaro respeitasse a triplíce e escolhesse Corbelino.

REDUÇÃO DA TIRAGEM EM RESPEITO AOS FUNCIONÁRIOS

Em virtude da crise provocada há mais de um ano pelo novo coronavírus, o Diário do Estado MT informa aos seus leitores que seguirá presando pela qualidade da informação neste período, porém, com tiragem menor em respeito, principalmente, aos seus funcionários. Da apuração à distribuição, muita gente está envolvida, e na maior parte do tempo, próximos uns aos outros. Agradecemos a compreensão!



I.N.T.E.R.L.I.G.A.D.O



POR LEANDRO CARECA

Para começar “de leve”...

Comentei com vocês, algum tempo atrás, sobre minha nova tentativa de colocar um iPhone em minha vida por conta das redes sociais. Teorias da conspiração a parte, é fato, líquido e certo que postagens em tais serviços, especialmente no Instagram, só ficam com qualidade satisfatória utilizando os aparelhos da marca da maçã.

Como já falei em outras oportunidades, fiz todas as tentativas possíveis e imagináveis, inclusive com softwares alternativos, e nada me entregou o resultado que eu gostaria.

Além de minhas redes sociais pessoais também gerencio as redes de minhas atividades profissionais e da empresa que gerencio, e está mais do que na hora de fazer a coisa ganhar contornos mais profissionais.

Eu não gostaria, porém, de “rasgar dinheiro”. Os aparelhos da Apple são expressivamente caros e eu não necessito, necessariamente, de algo top de linha. Nas pesquisas que fiz cheguei à conclusão de que não é o modelo em si que está no centro da questão, mas sim a marca. Isso, evidentemente, me dá a flexibilidade de escolher um aparelho economicamente interessante para

conseguir os resultados que eu quero. Se tudo caminhar bem, no futuro faço programa investimentos maiores.

Optei, então, por comprar um iPhone 11. Mesmo já sendo obsoleto ele vai atender plenamente minhas necessidades (ao menos por hora) sem custar muito. É sempre interessante ter em mente que o uso vai ser limitado e que o dispositivo vai ser meu segundo aparelho, com foco, basicamente, em redes sociais.

Quem sabe com o passar do tempo, o costume e o aumento da demanda eu me interesse em investir em um top de linha, mas, por hora, me resta dar tempo ao tempo e aproveitar ao máximo o dispositivo novo, que chega nos próximos dias.

E a gente vai ficando por aqui. Suas opiniões, sugestões e críticas são muito importantes, e você pode entrar em contato pelo fone (66) 99971-6500, pelo e-mail, lsmussi@hotmail.com ou visitar nosso perfil em facebook.com/paginadocareca. Do mais um grande abraço, e até a próxima, se Deus quiser!



CLIC FINAL

Sei que pode parecer incoerente investir em um aparelho “novo” que já está se tornando obsoleto, mas o mesmo atende minhas necessidades dentro da melhor relação possível entre custo e benefício. Não tenho nenhum problema em, daqui algum tempo, me apressar para fazer uma troca por algo mais “moderno” caso a necessidade realmente exista, mas prefiro, sem dúvidas, ser conservador na escolha que fiz no momento.

Carta para Janja



RENATO DE PAIVA PEREIRA

Diga pra ele, Janja para moderar um pouco as falas para não atrapalhar as coisas por aqui, coisas que já estão suficientemente pretas com ameaças de greve que podem parar a nação

Cara Primeira dama, Não sei se você percebeu, mas o ex e agora futuro Presidente da República, tem produzido frases danosas para o mercado brasileiro nestes dias que posou de herói na COP27.

Talvez, como socióloga que é, portanto teoricamente desinteressada da realidade financeira do Brasil, não tenha se dado conta do tamanho das besteiras que o Lula tem dito e nem percebido a negativa repercussão delas aqui no País.

Não bastasse seu (dele, Lula) conhecido desprezo pela estabilidade fiscal – ou seja, não gastar mais do que arrecada – agora ele deu de alardear esse descompromisso como se fosse uma virtude, não um defeito que pode comprometer todo o futuro governo e ainda deixar sequelas como herança para outros mandatários.

Diga pra ele, Janja – pois parece que nesses dias de transição ele parece ouvi-la muito mais do que ao Pêrsio Arida ou ao Henrique Meireles – para moderar um pouco as falas para não atrapalhar as coisas por aqui, coisas que já estão suficientemente pretas com ameaças de greve que podem parar a nação.

Dá a impressão que ele faz essas estripulias de caso pensado pois é inadmissível que alguém com tamanha experiência de vida e de política – ele já foi líder sindical, deputado federal, dirigente do PT e presidente de república por dois mandatos - não saiba que o “mercado” que ele puerilmente ironiza, funciona na base de declarações e expectativas em qualquer lugar do planeta.

São as tais “especulações” que ele tem por desastrosas, mas que são a arte de comprar e vender a termo produtos, ações, grãos, moedas etc, comuns em todo o mundo. Ao atribuir a pessoas “menos sérias” as transações especulativas o Presidente mostra tanta ingenuidade

que a gente custa a crer que ela caiba na cabeça de um ancião forjado e escaldado nos meandros da política.

Além da possibilidade de fazer essas doideiras de caso pensado – o que seria um humor negro – e da ingenuidade quase impossível, restam-nos, cara futura Primeira Dama, mais duas possibilidades para avaliar suas falas: a primeira seria um certo vacilo cognitivo, risco a que estamos expostos - este articulista e o futuro presidente - diante de nossa (minha e dele) já provecta idade.

Neste caso não haveria muito a fazer, posto que esses estragos da idade quase sempre são irreversíveis, além de progressivos. Mas essa possibilidade é remota porque o pernambucano Lula sempre se gabou do seu inabalável vigor.

Mas existe uma outra hipótese, cuja possibilidade de evitar os danos ou ao menos mitigá-los (palavra que está na moda), estaria ao seu alcance, daí minha decisão de dirigir –lhe esta carta e não a ele.

É fato conhecido que o Presidente é chegado em uma “branquinha” - aqui carinhosamente chamada a nossa tradicional pinga - hábito que não condeno posto que também a aprecio, ainda que com a moderação que a idade recomenda.

A suposição é que ele estaria abusando da manguaça e que tal uso o estaria deixando mais loquaz e menos cuidadoso na escolha das palavras para os discursos e entrevistas. Neste ponto, Sra. Rosângela Lula da Silva surge sua chance de colaborar com o País. Que tal dosar sua a bebida ou, metaforicamente, esconder-lhe o curotinho de pinga?

RENATO DE PAIVA PEREIRA É EMPRESÁRIO E ESCRITOR

EXPEDIENTE

DIÁRIO DO ESTADO
O JORNAL DIÁRIO DO ESTADO DO MATO GROSSO

DIÁRIO DO ESTADO MT GRÁFICA E EDITORA LTDA
CNPJ: 22.770.157/0001-39

Diário do Estado de Mato Grosso
SINOP
Rua dos Angelins, 10 Sala 02 – Jardim das Oliveiras – Sinop-MT
CEP 78552-442 Caixa Postal 180

CUIABÁ
Rua dos Angelins, 10 Sala 02 – Jardim das Oliveiras – Sinop-MT
CEP 78552-442 Caixa Postal 180

Diretor-Geral
Carlos Oliveira

Diretor de Redação
Clemerson Mendes

Editor de Política
Clemerson Mendes

Diagramação e Artes
Thiago Slovinski

E-mails

atendimento@diariodoestadomt.com.br

comercial@diariodoestadomt.com.br

redacao@diariodoestadomt.com.br

Fone: 66 3535-1000

OS ARTIGOS DE OPINIÃO ASSINADOS POR COLABORADORES SÃO DE RESPONSABILIDADE EXCLUSIVA DE SEUS AUTORES

ASSINATURAS

Sinop - R\$ 600,00 anual

Outras cidades - R\$ 800,00 anual

www.diariodoestadomt.com.br

Governo prevê pagamento de RGA em janeiro

ASSEMBLEIA. Projeto de orçamento para 2023 foi debatido em audiência pública realizada pela Comissão de Fiscalização

DA REPORTAGEM

O Governo Estadual deve realizar o pagamento da Revisão Geral Anual (RGA) - relativo à reposição inflacionária deste ano, previsto para algo em torno de 7% - já na folha prevista para de 2023, conforme informação do titular da Secretaria de Estado de Fazenda (Sefaz), Fábio Fernandes Pimenta.

O anúncio foi feito pelo secretário em audiência pública realizada na quarta (23) pela Comissão de Fiscalização e Acompanhamento da Execução Orçamentária (CFAEO) da Assembleia Legislativa de Mato Grosso, na qual foi discutido o projeto de lei que prevê receitas e despesas da administração estadual no próximo ano (PL 814/2022).

A audiência foi conduzida pelo deputado Carlos Avallone (PSDB) - presidente da CFAEO -, acompanhado pelos pares Lúcio Cabral (PT) e Thiago Silva (MDB). Também participaram presencialmente dos trabalhos, além do titular da Fazenda, os adjuntos Vinícius Simeone e Ricardo Capistrano, além da defensora-geral Luziane Castro.

Ministério Público Estadual, Tribunal de Justiça, Associação Mato-grossense dos Municípios foram representados por

meio de videoconferência. Participaram ainda representantes de sindicatos e entidades da sociedade organizada.

RISCO FISCAL

O secretário destacou em sua explanação o Programa de Ajuste Fiscal (PAF) realizado pelo governo estadual desde 2019 - assinalou a relevância da colaboração prestada pela ALMT na discussão e aprovação de projetos que resultaram no equilíbrio das contas públicas.

Ele também ressaltou os impactos de renúncias fiscais e da redução tributária - especialmente no tocante a combustíveis, energia e telecomunicações - na arrecadação do Estado; também advertiu para "riscos fiscais" que também podem afetar a receita prevista para o ano que vem - principalmente a eventual aprovação de duas matérias em trâmite no Congresso Nacional, que preveem aumento dos limites do Simples Nacional e da substituição tributária. Informou ainda que as renúncias fiscais previstas para 2023 somam R\$ 11,5 bilhões.

PLQA 2023

A peça orçamentária apresentada pelo governo estadual para o próximo ano prevê receita total de R\$ 30,815 bilhões, valor



FOTO: RONALDO MAZZA

Sefaz mas adverte para "riscos fiscais" que podem afetar arrecadação

15,91% maior que o orçamento de 2022. A proposta compreende o orçamento fiscal referente aos três Poderes Estaduais, seus fundos, órgãos e entidades da administração pública direta e indireta e às empre-

sas estatais dependentes. Além disso, contempla o orçamento da seguridade social, abrangendo todas as entidades e órgãos estaduais a ele vinculados, da administração direta e indireta.

Os 24 deputados estaduais poderão apresentar emendas ao orçamento de 2023 no valor total de R\$ 313 milhões, sendo R\$ 261 milhões em emendas individuais e R\$ 24 milhões em emendas

de bancada. A Constituição do Estado de Mato Grosso estabelece que as emendas parlamentares ao PLQA sejam aprovadas no limite de 1% da receita corrente líquida realizada no exercício anterior.

DESTE ANO

Audiência discute metas físicas da Sinfra do primeiro semestre

DA REPORTAGEM

A Comissão de Fiscalização e Acompanhamento da Execução Orçamentária da Assembleia Legislativa de Mato Grosso realizou audiência pública na quarta (23) para apresentação das metas físicas da Secretaria de Estado de Infraestrutura e Logística (Sinfra) referentes ao primeiro semestre de 2022.

Os dados foram apresentados pelos secretários-adjuntos de Obras Rodoviárias, Nilton de Britto; de Cidades, Rafaela Damiani; de Obras Especiais, Isaac Nascimento Filho e pela superintendente Franciele Dorth, que representou a Secretaria Adjunta de Logística e Concessões.

Apesar do período de chuvas, que dificultou a execução de obras no primeiro semestre, Nilton de Britto afir-

mou que o desempenho da Pasta foi positivo. "Nós realizamos muitas obras no estado inteiro.

Hoje apresentamos uma prestação de contas do primeiro semestre, mas posso adiantar que as metas previstas para o ano foram cumpridas e algumas até superadas", ressaltou.

No rol de obras da Secretaria Adjunta de Obras Especiais, o gestor destacou a substituição de pontes de madeira por pontes de concreto na Transpantaneira, bem como a pavimentação de 247,7 km de rodovias - que representa 36,4% da meta prevista para o ano - e de 2.878.292,22 m² de vias urbanas nos municípios do estado (61% da meta prevista).

Entre os serviços sob responsabilidade da Secretaria Adjunta de Obras Especiais, Isaac Nascimento Filho



FOTO: HELDER FARIA

Apresentação dos dados foi realizada à Comissão de Fiscalização

ressaltou a execução de 98% das obras estratégicas de mobilidade urbana e de infraes-

trutura na baixada cuiabana, incluindo a finalização de obras da Copa de 2014.

SINOP

Prefeitura inaugura CAPSi para atender crianças e adolescentes

ASSESSORIA DE IMPRENSA

O prefeito Roberto Dorner (Republicanos) inaugurou, nesta manhã, o Centro de Atenção Psicossocial Infantojuvenil (CAPSi) Novo Amanhecer, cujo objetivo é atender crianças e adolescentes (até 17 anos) na área da saúde mental. "Nós estamos cumprindo com o dever de cidadão, de pessoa que quer fazer uma gestão séria, que vem de encontro com as necessidades da nossa cidade. Tenho que agradecer a nossa equipe, que é igual a uma seleção, todos têm que jogar afinados, e de mãos dadas executar as obras que precisam ser executadas", destacou o Chefe do Executivo Municipal durante a solenidade. O CAPSi está instalado na rua A-1, no Setor Residencial Norte (acesso pela rua das Primaveras, entre as avenidas das Figueiras e rua dos Cajueiros) e passa a atender a população de segunda à sexta-feira, das 7h às 19h, sem intervalos para almoço e sem a necessidade de agendamento prévio. A unidade conta com equipe multidisciplinar, formado por psiquiatra com RQE, médico clínico geral, enfermeiros, psicólogos, psicopedagogo, educador físico, terapeuta, técnicos de enfermagem, entre outros. A unidade atende a um Termo

de Ajuste e Conduta (TAC) firmado com o Ministério Público do Estado de Mato Grosso, que vem trabalhando como prioridade as ações voltadas à saúde mental na área da infância e juventude, conforme detalhou o promotor Nilton Padovan. "Aqui em Sinop, quando chamamos o prefeito para assinar esse TAC, prontamente aceitou essa missão. O termo foi assinado e foi tudo cumprido no seu prazo. É com muita alegria que essa obra é inaugurada! Uma obra tão bacana que vai atender tanto a saúde mental das crianças e adolescentes aqui em Sinop", destacou Padovan.

Para o juiz da Vara da Infância e Juventude, Jacob Sauer, a inauguração do CAPSi corresponde a avanços na área da saúde mental e atende uma carência antiga no município. "O atendimento de crianças e adolescentes no que tange a saúde mental sempre foi deficitária, sempre houve grande dificuldade e a gente presencia isso no nosso dia a dia. Então, hoje estamos vendo uma solução para essa carência. Uma conquista para cidade de Sinop. Ao lado de outras [conquistas], estamos vivendo um momento de muitas realizações. Dívidas históricas do poder público que estão sendo resolvidas", pontuou.

FOTO: DIVULGAÇÃO



O CAPSi está instalado na rua A-1, no Setor Residencial Norte

SORRISO

Comitê e vereadores debatem Plano Municipal de Saneamento

ASSESSORIA DE IMPRENSA

Ficou agendada para a próxima quinta-feira, 1.º de dezembro, mais uma reunião entre vereadores e integrantes do Comitê Executivo do Plano Municipal de Saneamento Básico para debater o Plano Municipal de Saneamento Básico (PMSB). O diagnóstico do PMSB que foi elaborado pela equipe do Núcleo Interdisciplinar de Saneamento Ambiental (Niesa) da Universidade Federal de Mato Grosso (UFMT), foi entregue pela comissão nesta manhã, 24 de novembro, ao Legislativo Municipal.

O presidente do Comitê Executivo do Plano Municipal de Saneamento Básico e Coordenador do Programa Eco Sorriso, Diogo Martins, pontua que foram realizadas três audiências públicas para apresentação do Diagnóstico Técnico-Participativo do PMSB: uma na Escola Municipal do Distrito de Primavera; a segunda na Câmara de Vereadores e a terceira no Centro de Convivência dos Idosos do Distrito de Boa Esperança. "Todas as audiências foram

realizadas em outubro, mas o trabalho começou bem antes com o levantamento do diagnóstico tendo início ainda em fevereiro pela equipe do Núcleo da UFMT", frisa Diogo.

"O Município cumpriu com a etapa da construção do plano e agora segue para a análise da Câmara; o prazo para aprovação dos planos municipais encerra dia 31 de dezembro de 2022", reforça.

O Diagnóstico é, basicamente, o conjunto de dados, informações, registros e relatos sobre as condições atuais do saneamento básico abrangendo quatro eixos (abastecimento de água, esgotamento sanitário, limpeza de águas pluviais, limpeza urbana e manejo de resíduos sólidos).

Nas audiências, a comunidade pode conferir "como está" o saneamento básico em Sorriso e de que forma ele deve ser nos próximos 20 anos. A partir do resultado das audiências, a equipe do Niesa da UFMT consolidou o PMSB para que o mesmo fosse encaminhado à Câmara de Vereadores - ato realizado nesta manhã, 24, para análise e posterior regulamentação do documento.



FOTO: CLEITON ISIDORO

Municípios têm até 31 de dezembro de 2022 para aprovação - Foto: Michel Alvim

AGRICULTURA			PECUÁRIA			CONJUNTURA ECONÔMICA			Dólar Comercial		Dólar PTAX		Dólar Turismo		Euro Comercial		Euro x Dólar	
Cotação do dia: 23/11/2022			Cotação do dia: 23/11/2022			Cotação do dia: 31/10/2022			5,3240 -0,92%		5,3149 -1,45%		5,5245 -1,23%		5,5377 -0,89%		1,0412 +0,32%	
SOJA	Campo Novo do Parecis	R\$/sc 162,95	BOI	Caçeros	R\$/@ 243,75	Cesta Básica	Cuiabá	R\$ 729,93	Mega-Sena		Quina		Bolsa de Valores BVSP Bovespa IND					
MILHO	Nova Mutum	R\$/sc 66,15	CA	Rondolândia	R\$/@ 222,00	VBP MT	Mato Grosso	R\$ bi 205,11	Concurso 2541 (22/11/22)		Concurso 6006 (23/11/22)		Pontos	Volume	Máxima (Dia)	Mínima (Dia)	Varição	
ALGODÃO	Campo Verde	R\$/@ 171,27	LEITE	Centro-Sul	R\$/l 2,71	Emp. Agro	Mato Grosso	347,491	10 28 45 47 57 59		06 15 23 25 60		111.862,43	12,98 bi	112.612,16	108.845,74	2,78 %	
FONTE:IMEA.			FONTE:IMEA.			FONTE:IMEA.			Acumulada: R\$ 50,000,000.00		Acumulada: R\$ 7,700,000.00		Última atualização: 24/11/2022 às 14h40					

Especialista orienta sobre como alavancar a produtividade

MILHO. Palestrante diz como o produtor deve investir na cultura para melhorar o desenvolvimento

DA REPORTAGEM

Durante o III Encontro Técnico Milho da Fundação de Apoio à Pesquisa Agropecuária de Mato Grosso (Fundação MT), que acontecerá amanhã, 24, e termina dia 25 de novembro, de forma online, o engenheiro agrônomo, pesquisador com pós-doutorado e sócio-diretor da NemaBio, Claudinei Kappes, repassará informações importantes para que o produtor possa alavancar a produtividade da cultura.

Alguns pontos são fundamentais para se obter alta produtividade em milho. Primeiro, o regime de chuvas, já que o principal "insumo" na safrinha se chama água, ou seja, conforme Kappes relata, não adianta o produtor dispor da melhor genética, das melhores estratégias de manejo da adubação, de pragas e doenças, ou da melhor máquina e equipamento, se no meio do caminho faltar água. O segundo fator é apontado por ele como sendo a escolha do híbrido.

"O mercado está cheio de ofertas de genética com

alto desempenho produtivo, basta o produtor acertar na escolha do material, a qual também deve ser baseada na época de semeadura, reação às doenças, região e manejo", diz.

O terceiro ponto é o bom manejo da adubação, pois uma planta nutrida adequadamente responde bem ao quesito boa distribuição de chuva e também à genética. O quarto fator é a altitude, normalmente regiões altas são mais propícias para a semeadura do milho, já que a temperatura noturna é amena. "Em regiões de maior altitude, a temperatura noturna é menor do que as de menor altitude e, conseqüentemente, no final do dia a planta tem uma fotossíntese líquida maior, pois ela respira menos e tem menor gasto energético no período noturno", relata Kappes.

ADUBAÇÃO NITROGENADA

O especialista alerta para a importância de se fazer a adubação nitrogenada no momento da semeadura.

Ele conta que em MT, a maioria dos produtores faz somente a adubação de cobertura tradicional, que é a aplicação do nitrogênio (N) entre os estádios de desenvolvimento V4 e V6 (quando o milho tem entre quatro e seis folhas expandidas).

Diversos estudos mostram, inclusive em MT, que a adubação nitrogenada, quando aplicada no momento da semeadura, tanto no sulco como a lanço, propicia um delta de produtividade, podendo retornar ao produtor de 15 a 20 sacas por hectare a mais em relação ao manejo da adubação tradicional de cobertura.

"É por isso que precisamos chamar atenção. Na safrinha, por exemplo, lutamos contra o tempo. Semear milho em janeiro e fevereiro, ocasião em que vai se encaminhando naturalmente para o fechamento do período chuvoso. Essa adubação nitrogenada, na ocasião da semeadura, estimula o arranque inicial da planta e o seu maior enraizamento em relação ao manejo tradicional", detalha o pesquisador.



FOTO: DIVULGAÇÃO

Com maior desenvolvimento radicular, a planta consegue ter maior tolerância

a uma eventual escassez de água, pois explora de maneira mais efetiva o perfil

do solo e, conseqüentemente, favorece a obtenção de maiores produtividades.

Dicas para produtor colher mais

OPORTUNIDADE

Black Friday Caixa oferece série de vantagens para os clientes

DA REPORTAGEM

Na Black Friday CAIXA, clientes do banco poderão usufruir de condições especiais, como pontuação extra nos cartões de crédito participantes, cashback para compras no cartão de crédito virtual, consórcios, seguro de vida e seguro auto com descontos na aquisição, além de taxas diferenciadas para aplicação em LCI. As ofertas são válidas até esta sexta (25).

Os cartões de crédito Elo Diners, Elo Nanquim, Visa Infinite, Mastercard Black, Elo Grafite e Visa Platinum e Mastercard Platinum receberão cinco pontos no Programa de Pontos CAIXA para cada dólar gasto em compras. Já o cashback será de até R\$ 500 para clientes pessoa física e de até R\$ 750 para pessoa jurídica nas compras exclusivas com cartão de crédito virtual durante o período de vigência da Black Friday CAIXA. A CAIXA Seguridade oferece



FOTO: DIVULGAÇÃO

descontos na taxa de administração para clientes que optarem por pagar os produtos de consórcio por meio de débito em conta. Nos seguros

Vida da Gente, Vida Mulher, Vida Multipremiado e Vida Sênior, os clientes contam com desconto de 15% para todas as modalidades, que será man-

Ofertas valem até sexta

tido nas futuras renovações. O Seguro Auto também tem desconto de 6% nas cotações durante o período da Black Friday CAIXA.

OUTUBRO

Maioria dos reajustes salariais ficaram acima da inflação

DA REPORTAGEM

Em outubro, 67,8% dos reajustes salariais negociados ficaram acima da inflação, mostra o boletim Salariômetro - Mercado de Trabalho e Negociações Coletivas, divulgado mensalmente pela Fundação Instituto de Pesquisas Econômicas (Fipe).

Segundo a fundação, de 2021 para 2022 percebe-se um movimento de reajustes acima do Índice Nacional de Preços ao Consumidor (INPC). O reajuste mediano ficou em 8,1%, calculado a partir da análise de 283 instrumentos que tiveram correção. O piso mediano em outubro foi de R\$ 1.518. O INPC acumulado nos últimos 12 meses é de 7,2%.

O salariômetro mostra também que 16,6% das negociações garantiram reajuste igual ao INPC e 15,5% dos instrumentos analisados ficaram abaixo da inflação.

Entre os dados divulgados, a Fipe apresenta também uma prévia do

salariômetro de novembro. A previsão é que o reajuste médio fique em 7,3%, sendo que 62,8% das negociações devem ficar acima do INPC.

Até o fechamento do boletim, foram reunidos 43 instrumentos para o cálculo da prévia. Nesse sentido, os resultados preliminares podem se alterar com outras informações agregadas. Para a data-base de outubro, a inflação deve ficar em 6,5%. De janeiro a outubro, o setor que teve maior reajuste mediano real por atividade foi a indústria de joalheria, com oito instrumentos e índice de 0,76% acima da inflação. Em seguida está o setor de vigilância e segurança privada, com 0,26% de ganho real.

Na outra ponta da lista estão as empresas jornalísticas que, no ano, tiveram índice de reajuste mediano real de 3,52% abaixo da inflação. O penúltimo da lista é o setor de Radiodifusão e Televisão, com 2,41% abaixo da inflação.

FOTO: AGÊNCIA BRASIL



Previsão é que o reajuste médio de novembro fique em 7,3%

PECUÁRIA

Preços do boi devem seguir aquecidos

DA REPORTAGEM

O mercado físico do boi gordo registrou voltou a operar com preços firmes na quarta (23). De acordo com o analista de Safras & Mercado Fernando Henrique Iglesias, houve novamente registro de negócios saindo com preços acima das referências médias nos principais estados produtores.

Os frigoríficos estão operando com escalas de abate encurtadas em grande parte do país, em média entre cinco e seis dias úteis. Até mesmo no Mato Grosso o movimento de alta voltou a acontecer.

"A demanda aquecida de carne bovina é outro elemento a ser considerado, com o ápice do consumo no mercado doméstico no final do ano gerando efeitos positivos sobre os preços. Os frigoríficos exportadores também se mostram mais ativos

no mercado, atuando de maneira mais incisiva neste momento", disse Iglesias.

Dessa maneira, em São Paulo, a referência para a arroba do boi ficou em R\$ 281. Já em Dourados, a cotação é de R\$ 263. Ao mesmo tempo, em Cuiabá, a arroba de boi gordo finalizou o dia cotada a R\$ 246. Simultaneamente, em Uberaba, as cotações ficaram em R\$ 275. Em Goiânia, a arroba teve cotação de R\$ 275. Já os preços da carne bovina também seguem firmes no mercado atacadista.

De acordo com Iglesias, o ambiente de negócios ainda sugere pela continuidade do movimento de alta no curto prazo, considerando o ápice do consumo no decorrer do último bimestre. A criação de postos temporários de emprego, décimo terceiro salário, demais bonificações e a Copa de Mundo de futebol são motivadores importantes ao consumo de



FOTO: DIVULGAÇÃO

Fatores são motivadores importantes ao consumo de carne vermelha

carne vermelha.

Então, o quarto dianteiro foi precificado a R\$ 16,20 por quilo. Já a ponta de agu-

lha teve preço de R\$ 16,15. Por fim, o quarto traseiro do boi ficou cotado em R\$ 21,90 por quilo.

Logo SUS and logo of the Consórcio Intermunicipal de Saúde da Região do Vale do Peixoto.

Logo of the 1º Ofício Extrajudicial de Sinop, Comarca de Sinop - Estado de Mato Grosso.

Advertisement for Prefeitura Municipal de Campo Novo do Parecis, Aviso de Resultado Pregão Presencial nº 019/2022.

Advertisement for Prefeitura Municipal de Nova Mutum, Aviso de Licitação Pregão Eletrônico nº 050/2022.

AVISO DE RESULTADO PREGÃO ELETRÔNICO Nº 22/2022

Objeto: REGISTRO DE PREÇOS PARA FUTURA E EVENTUAL CONTRATAÇÃO DE PESSOA JURÍDICA HABILITADA NO FORNECIMENTO DE INSUMOS E MATERIAIS HOSPITALARES...

PEIXOTO DE AZEVEDO - MT, 24 de novembro de 2022. LUCAS PONCIANO DA SILVA CONDUTOR DE PROCESSOS

REGISTRO DE IMÓVEIS, TÍTULOS E DOCUMENTOS

EDITAL DE INTIMAÇÃO

A Registradora do Cartório do 1º Ofício Sinop/MT, nos termos do Art. 32 da Lei 6.766/79, INTIMA o Sr. JOÃO PAULO FABRÍCIO DE ALMEIDA SAUSEM RODRIGUES...

Advertisement for Aparecida Maria Hartmann, Registradora, with contact information and office address.

Advertisement for Prefeitura Municipal de Ipiranga do Norte, Pregão Presencial nº 025/2022.

Advertisement for Prefeitura Municipal de Nova Mutum, Aviso de Retificação - Concorrência nº 007/2022.

Advertisement for Prefeitura Municipal de Nova Mutum, Aviso de Resultado da Tomada de Preço nº 042/2022.

Advertisement for Projeto Instalação Homologação, featuring solar panel installation services.

Advertisement for Jornalismo de Qualidade Impresso e On-Line, Diário do Estado.

ALSOL ENERGIAS RENOVÁVEIS S/A, CNPJ nº 15.483.161/0001-50, torna público que requererá junto à SEMMA...

Advertisement for Amazônia Seguros para Agronegócios, highlighting insurance options for agricultural production.

Advertisement for Jornalismo de Qualidade Impresso e On-Line, Diário do Estado, with website and social media links.

Advertisement for 1º Ofício Extrajudicial de Sinop, Edital de Notificação Extrajudicial.

VENDEDAS/ALUGUEL

LOCAÇÃO / ALUGUEL. KITEM Contendo: Sala e cozinha conjugada, 01 quarto, 01 banheiro social...

KITEM Contendo: Sala e cozinha conjugada, 02 quartos, 01 banheiro social, 01 área de serviço...

KITEM Contendo: Sala e cozinha conjugada, 02 quartos, 01 banheiro social, 01 área de serviço...

TERMO DE HOMOLOGAÇÃO

PROCESSO ADMINISTRATIVO 020/2022. Pregão Eletrônico. Objeto da licitação: REGISTRO DE PREÇOS PARA FUTURA E EVENTUAL CONTRATAÇÃO DE PESSOA JURÍDICA HABILITADA...

Table with columns: Licitante, CNPJ/CPF, Total do vencedor. Lists various suppliers and their respective values.

Table with columns: Código, Descrição do item, Unidade, Qtde., Valor unit., Valor total. Lists various electronic equipment items.

Table with columns: Código, Descrição do item, Unidade, Qtde., Valor unit., Valor total. Lists various electronic equipment items.

Table with columns: Código, Descrição do item, Unidade, Qtde., Valor unit., Valor total. Lists various electronic equipment items.

Table with columns: Código, Descrição do item, Unidade, Qtde., Valor unit., Valor total. Lists various electronic equipment items.

Table with columns: Código, Descrição do item, Unidade, Qtde., Valor unit., Valor total. Lists various electronic equipment items.

PEIXOTO DE AZEVEDO, 23 de novembro de 2022. PASCAL ALBERTON, Presidente.

Large advertisement for Jornalismo de Qualidade Impresso e On-Line, Diário do Estado, featuring a laptop and smartphone displaying the newspaper's content.

Table with columns: Código, Descrição do item, Unidade, Qtde., Valor unit., Valor total. Lists various electronic equipment items.

Table with columns: Código, Descrição do item, Unidade, Qtde., Valor unit., Valor total. Lists various electronic equipment items.

Table with columns: Código, Descrição do item, Unidade, Qtde., Valor unit., Valor total. Lists various electronic equipment items.

Table with columns: Código, Descrição do item, Unidade, Qtde., Valor unit., Valor total. Lists various electronic equipment items.

Table with columns: Código, Descrição do item, Unidade, Qtde., Valor unit., Valor total. Lists various electronic equipment items.

Table with columns: Código, Descrição do item, Unidade, Qtde., Valor unit., Valor total. Lists various electronic equipment items.

Table with columns: Código, Descrição do item, Unidade, Qtde., Valor unit., Valor total. Lists various electronic equipment items.

Table with columns: Código, Descrição do item, Unidade, Qtde., Valor unit., Valor total. Lists various electronic equipment items.

Table with columns: Código, Descrição do item, Unidade, Qtde., Valor unit., Valor total. Lists various electronic equipment items.

Advertisement for Diário do Estado, featuring a laptop and smartphone displaying the newspaper's content, with the website URL www.diariodoestadomt.com.br.

Advertisement for Localizei, featuring a laptop and smartphone displaying the website, with the website URL www.localizei.com.br.

Brasil vence a Sérvia na estreia da Copa com show de Richarlison

GRUPO G. Atacante fez os dois gols na vitória por 2 a 0; Neymar foi substituído e chorou por dores no tornozelo

DA REPORTAGEM

O Brasil venceu a Sérvia na estreia da Copa do Mundo de 2022. Com dois gols marcados por Richarlison, a Seleção Brasileira fica agora empatada com a Suíça na primeira colocação do grupo e se prepara para enfrentá-los na segunda rodada da competição, na próxima segunda (28), às 12h.

O jogo começou de forma tensa e com algumas chegadas fortes, principalmente do time sérvio. Sem esperar muito, o juiz iraniano percebeu como se desenhava a partida e deu um cartão amarelo para um dos zagueiros adversários para manter o controle, que acabou acontecendo. Depois da tensão, a qualidade técnica brasileira foi sobressaindo e chances foram criadas, sem que os jogadores da amarelinha conseguissem finalizar como queriam.

Além das finalizações de fora da área, de Neymar e Casemiro, a primeira vez que chegou de frente para o goleiro foi com Vinícius Júnior, em bom passe de Thiago Silva, mas que ficou forte e o goleiro conseguiu interceptar. Pouco depois saiu a triangulação para Raphinha abrir para o chute, mas acabou saindo fraco e fácil para o arqueiro. Vini Jr. ainda teve uma chance, porém, foi travado pelo zagueiro no último momento.



FOTO: DIVULGAÇÃO

Richarlison meteu um voleio para fechar o placar

marcação e tentativas de contra-ataque com a intenção de ligar Mitrovic, principalmente pelo alto, mas pouco surtiu efeito. A defesa brasileira ficou bem postada e, mesmo quando não conseguiu fazer o famoso "perde-

pressiona" de Tite, a dupla de zaga e o goleiro Alisson levaram a melhor em relação ao atacante. Na volta do intervalo a pressão do Brasil ficou ainda maior. Com poucos minutos, Raphinha perdeu a primeira chance, depois de

roubada de bola, depois a equipe foi empilhando oportunidades também com Neymar e Alex Sandro. A Sérvia foi se vendo cada vez mais acuada com poucas alternativas para possíveis contragolpes. Com tantas oportuni-

des o gol saiu. Com jogada feita por Neymar, Vini finalizou e Richarlison só aproveitou o rebote do goleiro para fazer o primeiro da seleção na Copa, sem que o segundo demorasse a chegar. Depois de nova participação do ca-

misa 20, o centroavante dominou girando e finalizou com um belo voleio para aumentar o placar. Depois disso, mesmo com mais chances criadas, o jogo acabou nos 2 a 0 e saldo positivo para o Brasil.

VARIEDADES

Cinema

Chris Hemsworth diz que próximo filme com Thor deve ser seu último no papel

Chris Hemsworth está pronto para se despedir de Thor. Em entrevista à Vanity Fair, o astro comentou que o próximo filme que estrelará como o deus nórdico deverá ser seu último no icônico papel. "Sinto que provavelmente teria que encerrar esse capítulo caso eu venha a fazer isso de novo, entendo o que quero dizer? Eu sinto que provavelmente justifica isso", disse Hemsworth à publicação sobre dar vida ao personagem mais uma vez. "Sinto que provavelmente seria o fim, mas isso não é baseado em nada que alguém me disse ou em qualquer tipo de plano", continuou. Ele acrescentou: "Você tem esse nascimento de um herói, a jornada de um herói, depois a morte de um herói, e eu não sei - estou nesse estágio? Quem sabe?" Contudo, Hemsworth disse que está completamente aberto para fazer outro filme de Thor se acontecer "algo único, novo e inesperado a ver com o personagem e o mundo". Thor: Amor e Trovão está disponível para streaming no Disney+, e arrecadou mais de US\$ 750 milhões nas bilheterias mundiais.



Cruzadas

www.coquetel.com.br

© Revistas COQUETEL

Prevenir	A hora fer-necida pelo relógio atômico	Atividade como o tricô	Região do Ceará Condutor de água	Forma do café antes de ser moído	Especialista na fecundação humana
Congelar a tela do computador (pop.)					
				(?) Suplicy, política paulistana	
Acirrar os ânimos		Nuvem escura 50, em romanos			Ritmo musical popular no Caribe
Segunda opção da múltipla escolha		Flor branca que simboliza a pureza	Sinais que abrem e fecham citações	Membrana do olho Remo, em inglês	
Estado natal de Daniela Mercury	Parte do esqueleto Sobressalto, medo			Sem ter o que fazer Lya Luft, escritora	
(?) compromisso, forma de orçamento grátis		Aves de lagos Lambari		Organiza as Olimpíadas (sigla)	
Comer (fam.)				Costurar Cerveja inglesa	Mar de (?), lago salgado da Ásia
(?) Joplin, estrela do rock Despida			Causar inflamação na pele por atrito		
Pequeno letreiro Que está ao lado					

3/oa: 4/grão. 5/janis — nímbo — piaba. 6/carril. 13/embriologista.

Sudoku

Parasolucionar o jogo, basta preencher com números de 1 a 9 as linhas verticais e horizontais sem repeti-los.

	9	4	8		
6	5	7	1		
	5	1	6	2	
9					3
	3	9	2	6	
7	4	1			6
	8	7	3		

Horóscopo



www.personare.com.br

- Áries** (21/3 a 20/4) É preciso economizar forças em prol de ações concretas na profissão. A economia criativa tende a ajudá-lo na gestão do cotidiano.
- Touro** (21/4 a 20/5) Prazeres afloram, fazendo-o diversificar a rotina e escapando do estresse. Tente não negligenciar questões que precisam ser resolvidas.
- Gêmeos** (21/5 a 20/6) O pensamento criativo pode constituir seu ponto de força frente aos contratempos, o que ajuda a viabilizar soluções.
- Câncer** (21/6 a 22/7) O desejo de concretizar projetos pode atropelar os processos. Tente somar talentos com seus pares e ter cuidado com a competitividade.
- Leão** (23/7 a 22/8) O dia a dia pode se revelar estressante, pedindo capacidade de organização. Procure agir com base em prioridades bem definidas.
- Virgem** (23/8 a 22/9) Conflitos territoriais podem aflorar no meio social. Procure ter cautela com a exposição, optando por atividades que dão autonomia.
- Libra** (23/9 a 22/10) É importante se mostrar flexível com as pessoas do cotidiano. Busque passarelas e gentileza, a fim de romper com a animosidade.
- Escorpião** (23/10 a 21/11) O cotidiano tende a se mostrar estressante, deixando as pessoas impacientes e propensas a reações hostis. Busque demonstrar generosidade.
- Sagitário** (22/11 a 21/12) Ações impulsivas tendem a aflorar agora, prejudicando o orçamento. Procure autocontrole e valorizar o lado bom da vida cotidiana.
- Capricórnio** (22/12 a 20/1) O momento favorece o envolvimento em tensões territoriais com as pessoas próximas. É preciso demonstrar empatia!
- Aquário** (21/1 a 19/2) A tendência nesta fase é que dramas pessoais aflorem. O apoio moral e o conforto afetivo do entorno podem se revelar importantes.
- Peixes** (20/2 a 20/3) O círculo social tende a se revelar aprazível, favorecendo os intercâmbios culturais. Cuidado com o bem-estar físico e financeiro!

Soluções

5	3	7	8	1	9	4	2	6
1	2	9	6	4	3	8	5	7
8	6	4	5	2	7	9	1	3
4	8	5	1	3	6	2	7	9
2	9	6	7	8	4	1	3	5
7	1	3	9	5	2	6	8	4
3	7	2	4	9	1	5	6	8
6	4	8	2	7	5	3	9	1
9	5	1	3	6	8	7	4	2

	T	C	G					
P	R	E	C	A	V	E	R	
T	R	A	V	A	R	M	A	
E	B	N	I	M	B	O		
A	C	A	L	O	R	A	R	
S	I	L	I	R	I	S		
B	A	H	I	A	A	T	O	
O	S	S	O	L	L			
S	E	M	P	A	T	O	S	
P	A	P	A	R	G	A		
J	A	N	I	S	C	O	I	
N	U	A	A	S	S	A	R	
T	A	B	U	L	E	T	A	
C	O	L	A	T	E	R	A	L

Vigilância verifica as condições sanitárias no comércio luverdense

L.R. VERDE. Estabelecimentos devem estar preparados para atender todos os critérios exigidos pelas normas sanitárias

FOTO: VIGILÂNCIA SANITÁRIA

DA REPORTAGEM

A Vigilância Sanitária, por meio da Secretária de Saúde de Lucas do Rio Verde, iniciou as ações de fiscalização em supermercados, lanchonetes, restaurantes, açougues, feiras, fábricas, vendedores ambulantes, entre outros. A operação tem o objetivo de verificar todos os comércios do setor alimentício, com a finalidade de garantir que os serviços e produtos vendidos estejam seguros para consumo e comercializados de acordo com a legislação em vigor.

De acordo com a coordenadora da Vigilância Sanitária, Nadielle Patrícia da Silva Cruz, serão feitas inspeções para averiguação das condições sanitárias, da manipulação e conservação dos produtos nos estabelecimentos, bem como orientações educativas sobre as regras para venda dos alimentos. Os produtos irregulares serão imediatamente apreendidos conforme legislação sanitária.

“São inspeções de rotina que serão intensificadas nesse período de fim de ano devido ao aumento do fluxo do setor alimentício. Duas equipes estarão em restaurantes e supermercados, em lanchonetes e vendedores ambulantes. Todos os estabelecimentos fiscalizados devem dispor o alvará sanitário em local visível ao público. Essa medida é uma importante ferramenta para que a população tenha ciência de quais estabelecimentos estão aptos pela Vigilância Sanitária Municipal”, explica. No final do ano, as reinspeções são comuns e os estabelecimentos devem estar preparados para atender todos os critérios exigidos pelas

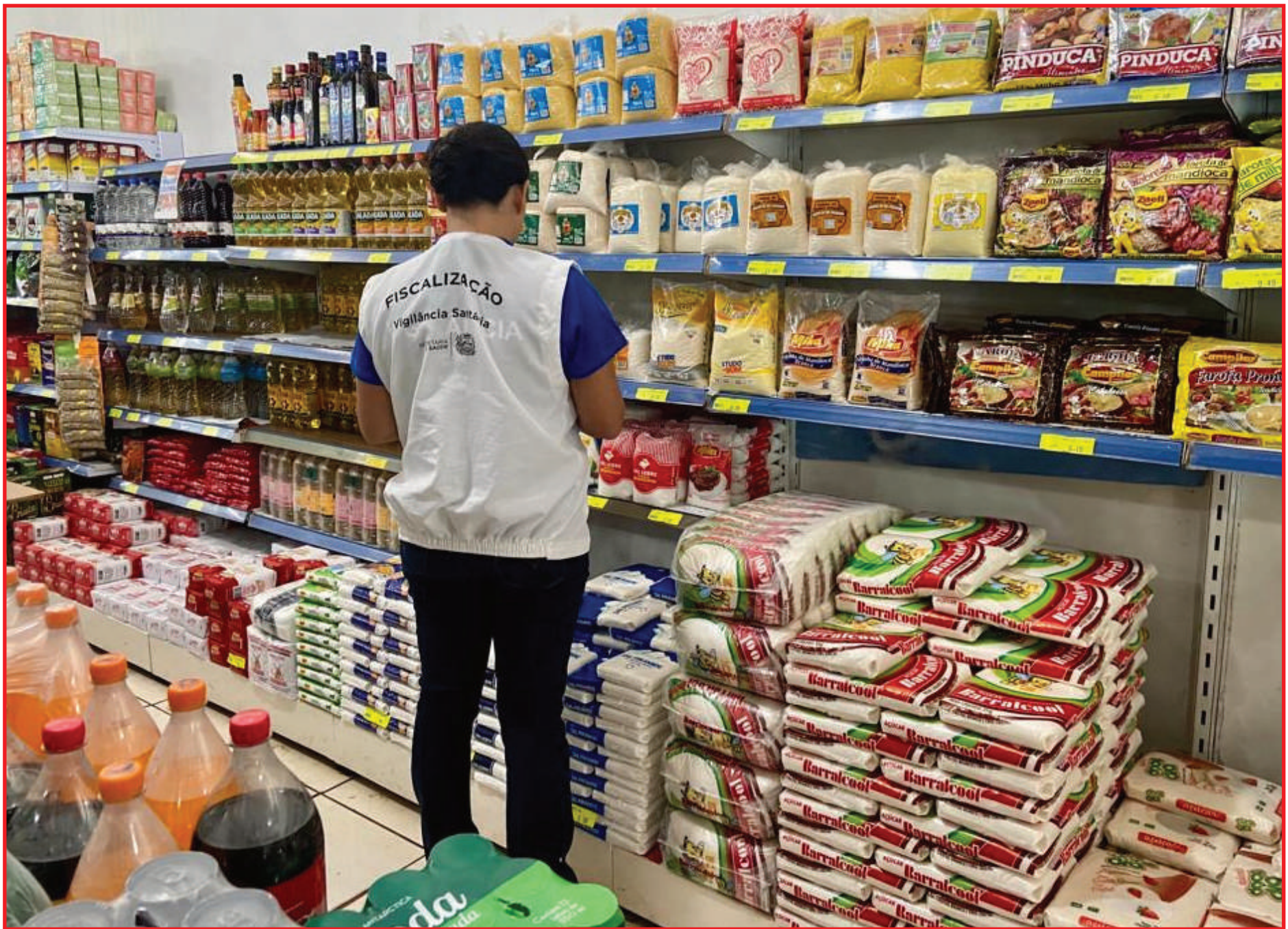

normas sanitárias. A coordenadora ainda ressalta que as irregularidades mais observadas são relativas a alimentos não conservados adequadamente e também fora do pra-

zo de validade, o que pode representar um risco para a saúde do consumidor.

“É muito importante que a população observe o serviço e os produtos durante

o ato de comprar ou consumir e, em caso de irregularidades, denuncie na Vigilância Sanitária Municipal. O trabalho da Vigilância é constante, mas quanto mais pessoas estive-

rem cientes dos riscos e das não conformidades frequentes mais fácil será garantir a qualidade e segurança nas vendas destes produtos”, destaca Nadielle. Essas e outras

normas são referentes ao Código de Vigilância Sanitária – Lei nº 119/2012 e RDC 216/2004 sobre as boas práticas para serviços de alimentação.

No final do ano, as reinspeções são comuns

ARTIGO

Era uma casa muito engraçada

FERNANDO RINGEL

Não tinha teto, não tinha nada. No caso da economia, foi mais ou menos assim que aconteceu. O tal “Teto de Gastos” foi criado pelo ex-Ministro da Fazenda, Henrique Meirelles, e instituído pelo governo Temer. A ideia era que, pelas próximas duas décadas, o país não poderia gastar mais do que em 2016, podendo haver a revisão desses valores somente após os primeiros 10 anos.

Só que o problema das regras muito restritivas é que a vida é cheia de imprevistos e, assim como no poema de Vinícius de Moraes, essa lei “era feita com muito esmero, na rua dos bobos, número zero”. Embora o controle das contas seja fundamental, como a população aumenta constantemente, limitar os gastos dessa forma obriga o Estado a encolher para caber no orçamento.

É como fazer um adolescente continuar usando sapatos do mesmo número de quando era criança. Então, eis a realidade: o “Teto de Gastos” é um caminho onde o único horizonte é o Estado Mínimo, e sem passar pelo desgaste público sobre privatizações. Genialidade política, típica de Michel Temer.

De qualquer forma, a lei visou dar ao país um caminho previsível, sem idas e vindas geradas pelas mudanças de governo. Porém, ela é muito rígida para durar décadas sem alterações, e hoje está aí sem muito respeito de ninguém. Tudo o que passa do limite se resolve na base da gambiarra, por meio de Proposta de Emenda à Constituição, como a “PEC das Bondades”, no governo Bolsonaro.

Por isso, o novo governo tenta mudar essa perspectiva: partindo do princípio de que o lucro é originado por investi-



mento, o Estado passaria a ter limite apenas para a dívida. Enfim, é o que resta ao “Teto de Gastos”, que depois da pandemia está muito mais para “teto de vidro”. Todo furado.

E neste momento de debate sobre como manter o equilíbrio das contas públicas, os nobres deputados federais e senadores tentam aumentar os próprios salários, passando de R\$ 33,7 mil para R\$ 36,8 mil. As eleições já passaram, né? É nessas horas que muita gente olha para céu e torce para ser levado por uma nave espacial.

A guerra dos mundos

Para provar que a Copa é realmente do mundo, houve confronto entre torcedores do Brasil e da Argentina... na Índia! Enquanto os indianos trocam sopapos, por aqui, muita gente com uniforme de sele-

ção não está nem aí para futebol.

Assim como o “Patriota do Caminhão”, milhares seguem à espera de um milagre, mas o tempo vai passando e a paciência também. Motivados pelas luzes avistadas por pilotos de avião no Rio Grande do Sul, manifestantes de Porto Alegre colocaram celulares sobre suas cabeças, usando as mãos para emitir sinais para o céu.

O vídeo viralizou e vem sendo chamado de “pedido de intervenção alienígena”, o que não há como comprovar. Mas se não for isso, o que seria? Um tratamento experimental contra a calvície?

Como ser brasileiro é viver com emoção, o partido de Bolsonaro pediu a anulação de 250 mil urnas eletrônicas, o que mudaria o resultado das

eleições! Isso, na mesma semana em que um menino ligou pedindo comida para a Polícia Militar de Sete Lagoas, Minas Gerais, enquanto professores de Campo Grande souberam que vão ficar sem reajuste salarial, embora deputados e senadores tentem aumento para os seus próprios salários.

Ah, e houve também o caso do padre assassinado dentro de sua paróquia, em Guaíra, Paraná. Enfim, é muita confusão.

Para quem acredita, deve ser por essas e outras que os extraterrestres vêm aqui brincar com os aviões, fazer desenhos em lavouras e, de vez em quando, construir pirâmides. Só que depois de tudo isso, eles vão embora. E sem falar com ninguém. Por que será, né?

ESTOQUE BAIXA

MT Hemocentro busca doadores para repor banco de sangue

DA REPORTAGEM

O MT Hemocentro, único banco de sangue público de Mato Grosso, registra estoque de sangue crítico. Na semana em que se comemora o Dia Nacional do Doador de Sangue, a unidade especializada conclama os voluntários para salvar vidas.

“Precisamos muito trazer doadores de sangue para o MT Hemocentro. Estamos com os estoques muito baixos e é necessário reverter essa situação. Uma doação pode salvar até quatro vidas e todo tipo sanguíneo é bem-vindo”, disse a diretora da unidade, Gian Carla Zanela.

Em estado crítico, estão os tipos sanguíneos O+, O-, A- e AB-. Em estado de alerta, estão os tipos B-, AB+, A+ e B-.

A fim de evitar aglomeração na unidade, as doações devem ser agendadas por meio deste link.

O voluntário também

pode agendar as doações por telefone (65) 98433-0624 (Whatsapp, ligação ou mensagem) ou no tradicional número fixo: (65) 3623-0044 ramais 211 e 221.

O Ministério da Saúde recomenda que o doador compareça à unidade portando um documento oficial com foto, tenha mais de 51 quilos, esteja em bom estado de saúde e tenha uma alimentação saudável, nunca indo doar em jejum.

Homens podem fazer até quatro doações anuais, com prazo de dois meses entre cada uma. Já as mulheres podem fazer três doações por ano, com um espaço de quatro meses. Os candidatos precisam ter a partir de 16 a 69 anos, 11 meses e 29 dias.

Em cada coleta é retirado um volume aproximado de até 450 ml de sangue.

Recomendam-se, nas primeiras horas pós-doação, descanso, evitar atividade física e ingestão de bebida alcoólica.



Sorriso deve iniciar preparação de áreas para servirem como helipontos

SEGURANÇA. Áreas públicas vão ser preparadas para poderem receber helicópteros

DA REPORTAGEM

Mais mobilidade e agilidade, seja em ações de segurança, resgate ou outros deslocamentos em que a palavra "rapidez" seja indispensável no contexto. Com esse foco, o vice-prefeito de Sorriso, Gerson Bicego, reuniu-se com o gerente do Centro Integrado de Operações Aéreas (Ciopaer) de Sorriso, tenente-coronel PM Énio Teixeira; e com o delegado PJC Fábio Becardi, que também integra a corporação.

Gerson e os integrantes do Ciopaer deram andamento a uma pauta que já vinha sendo abordada pela Administração Municipal: a disponibilização de helipontos pela cidade. A partir de agora, áreas públicas vão ser preparadas para poderem receber helicópteros, especialmente os das forças de segurança e salvamento. Para tanto, é preciso que haja uma área livre de, no mínimo, 20m x 20m, perfazendo aí um total de 400 m².

Precisa de alguma infraestrutura específica? Não. De acordo com representantes do Ciopaer, é imprescindível que estas áreas sejam livres, sem árvores, postes, fios ou qualquer vegetação ou edifica-

ção que possa impedir o pouso do helicóptero.

E quais os locais credenciados a serem pontos de "pouso helicóptero", "decola helicóptero" em Sorriso? Vamos lá: o Centro de Eventos Ari José Riedi; o Parque Municipal Adelino Valdameri (o Lago do Rota do Sol); a área de lazer com lago que está sendo feita no bairro Vila Bela; o Residencial Mário Raiter; e algumas rotatórias, na Avenida Brasil e na Avenida dos Imigrantes.

Outros locais que precisam contar com esta estrutura para que o Município seja efetivamente apto a circulação de helicópteros, são os dois pontos de pedágio em dispostos na MT-242, um da Apasi, sentido Ipiranga do Norte, e outro na 242 também, sentido Nova Ubiratã.

"Precisamos ainda dispor de estruturas assim nos distritos de Primavera, Boa Esperança e, claro, no Hospital Regional", destaca Gerson, acrescentando ainda que bairros como Santa Maria, Mário Raiter e Jardim dos Ipês também devem contar com áreas adequadas para servir como helipontos. Além de mostrar como preparar estas áreas, os representantes da Ciopaer também destacaram



FOTO: DIVULGAÇÃO

Vários pontos foram mapeados para esta finalidade

a importância de manter, sempre que for viável, vagas de estacionamento para viaturas e também ambulância nas proximidades dos helipontos. "Com nos-

as equipes próprias, e em áreas que são de gestão direta da Prefeitura, já vamos dar início à adequação dos espaços", destaca o vice, reforçando que em ou-

tros pontos, como nos pedágios e no Hospital Regional, vai ser iniciado o diálogo com os representantes destas instituições para a disponibilização dos es-

paços. "Hoje Sorriso já conta com helicópteros do Ciopaer, da Polícia Rodoviária Federal (PRF), e um de propriedade particular", complementa o gestor.

Chame sua família e amigos, e venha prestigiar.

25/11 A 06/01/2023

Local: Praça da Bíblia

REALIZAÇÃO:

APRESENTAÇÃO:

APOIO: