

NO SUFOCO, BRASIL FAZ 1 A 0 NA SUÍÇA E SE GARANTE NAS OITAVAS

Página - 6



DIÁRIO DO ESTADO

TERÇA-FEIRA O JORNAL DIÁRIO DO ESTADO DO MATO GROSSO



Máx 33 | Mín 22



WEBSITE

29 de Novembro de 2022 Ano III - Edição 929 - R\$ 3,00 | Informações: 66 3535-1000 | www.diariodoestadomt.com.br | Fundado em 2019

JOSÉ ROBERTO GONÇALVES

SINOP



PT de MT pede proteção da PM para vereadora atacada durante sessão

O presidente do PT de Mato Grosso, deputado estadual Valdir Barranco, enviou ofício ao Comando Geral da PM solicitando proteção policial para a vereadora por Sinop, Professora Graciele. A petista tem sido alvo de graves ameaças e desrespeito nas redes sociais por bolsonaristas. Na sessão de ontem, os manifestantes ocuparam a Câmara, vaiaram a petista e a desrespeitaram em vários momentos. *Página - 3*

Soja (saca 60Kg) Venda

Sinop.....	R\$ 147,00
Sorriso.....	R\$ 147,00
Lucas R. Verde.....	R\$ 148,00
Nova Mutum.....	R\$ 149,00
Rondonópolis.....	R\$ 152,00

Fonte: IMEA

Milho (saca 60Kg) Venda

Sinop.....	R\$ 58,50
Sorriso.....	R\$ 59,00
Lucas R. Verde.....	R\$ 58,80
Nova Mutum.....	R\$ 59,30
Rondonópolis.....	R\$ 60,90

Fonte: IMEA

Arroz (saca 60Kg) Venda

Sinop	
Arroz Sequeiro Cultivar Primavera.....	R\$ 125,00
Sorriso	
Arroz Sequeiro Cultivar Primavera.....	R\$ 125,00

Fonte: AGROLINK

Algodão

Cuiabá.....	R\$ 122,65
Sorriso.....	R\$ 121,93
Lucas R. Verde.....	R\$ 122,07
Nova Mutum.....	R\$ 122,27
Rondonópolis.....	R\$ 123,13

Fonte: IMEA

Boi Gordo (Compra comercial)

Sinop.....	R\$ 250,67
Nova Mutum.....	R\$ 252,50
Rondonópolis.....	R\$ 250,00

Fonte: IMEA

Índice de preços

Cesta Básica.....	R\$ 523,60
-------------------	------------

Fonte: IMEA

Cotações

Dólar
-0,85%
R\$ 5,3645

Bovespa
-0,02%
108.955,06 pts

Euro
-1,36%
R\$ 5,5565

Selic (13,75% a.a.)
Salário mínimo R\$ 1.212

Governo já executou 90% das obras da ZPE de Cáceres

O Governo de Mato Grosso já executou 90% das obras da primeira etapa da Zona de Processamento de Exportação (ZPE), instalada em Cáceres, com investimento estimado em R\$ 16 milhões. *Página - 8*



DIVULGAÇÃO

SORRISO



DIVULGAÇÃO

Investimento em condomínio

Um lugar pra relaxar, viver bons momentos, um retiro para fugir do estresse e também, por que não, uma opção de morar bem pertinho da natureza. Empresários paranaenses trouxeram ao prefeito Ari Lafin a intenção de investir em um condomínio fechado voltado ao lazer. *Página - 3*

SUINOCULTURA Falta de clareza na legislação atrapalha desenvolvimento



DIVULGAÇÃO

Um dos principais entraves da suinocultura, assim como em outras atividades produtivas, é a falta de clareza na legislação. O assunto foi dos destacados por especialistas durante o 2º Simpósio da Suinocultura de Mato Grosso, promovido pela Acrismat na última sexta. *Página - 4*

encomendas centro-norte

ENVIOS EXPRESSOS

+150 Norte · Centro Oeste · Sudeste

LOCALIDADES

AGILIDADE
SEGURANÇA
RAPIDEZ

(65) 3623-2939

(65) 9 9699-3505

www.elogcomendas.com.br

Editorial

Mordalha chinesa

O esforço da China para garrotear as liberdades civis em Hong Kong produziu mais um capítulo abominável nesta semana. Na terça (22), seis editores e diretores do extinto jornal pró-democracia Apple Daily se declararam culpados por conluio com forças estrangeiras perante a Suprema Corte da ilha.

Expediente típico de regimes ditatoriais, a admisão forçada foi a solução desesperada encontrada pelos jornalistas para tentar atenuar as penas de uma acusação que, segundo a lei de segurança implementada no território, pode levar a uma absurda prisão perpétua.

Os ex-funcionários do jornal disseram ter apoiado, ao lado do magnata Jimmy Lai, dono do Apple Daily e crítico do regime comunista chinês, pedidos de sanções e bloqueios econômicos de outros países contra a China entre julho de 2020 e junho de 2021. Parte do grupo deve ainda depor contra o próprio Lai, cujo julgamento deve começar no próximo mês.

Introduzida em Hong Kong em 2020 como resposta à tormenta política desde o ano anterior, a lei de segurança interferiu no sistema judicial e implantou uma polícia política na região —tornando letra morta o acordo que garantia a autonomia do território.

A despótica norma criou os crimes de subversão, secessão, conluio com forças estrangeiras e atos terroristas, que foram amplamente definidos para tornar toda forma de oposição ao regime passível de penas pesadas de prisão.

Em 2021, a ditadura desferiu seu golpe mais vistoso, forçando o fechamento do Apple Daily, um periódico que desde 1995 vinha se notabilizando pela defesa da democracia, bem como por denunciar a repressão e a perseguição chinesa contra manifestantes e dissidentes.

O grau de cerceamento à mídia imposto pela China pode ser medido pela evolução da ilha no ranking de liberdade de imprensa da ONG Repórteres Sem Fronteiras. No curto espaço de 20 anos, Hong Kong passou do 18º lugar para o 148º —tendo perdido nada menos que 68 posições de 2021 para 2022.

A tirania de Pequim vem conseguindo prejudicar até o ambiente de negócios do território. Analistas apontam uma fuga de cérebros nos últimos dois anos, quando cerca de 200 mil hongcongueses e estrangeiros deixaram a região.

Pelo visto, não será simples para o regime repetir em Hong Kong a perigosa fórmula de repressão e prosperidade que, ao menos até agora, tem funcionado na China.

“

A despótica norma criou os crimes de subversão, secessão, conluio com forças estrangeiras e atos terroristas, que foram amplamente definidos para tornar toda forma de oposição ao regime passível de **penas pesadas** de prisão

”

Ranking dos Políticos - Facebook

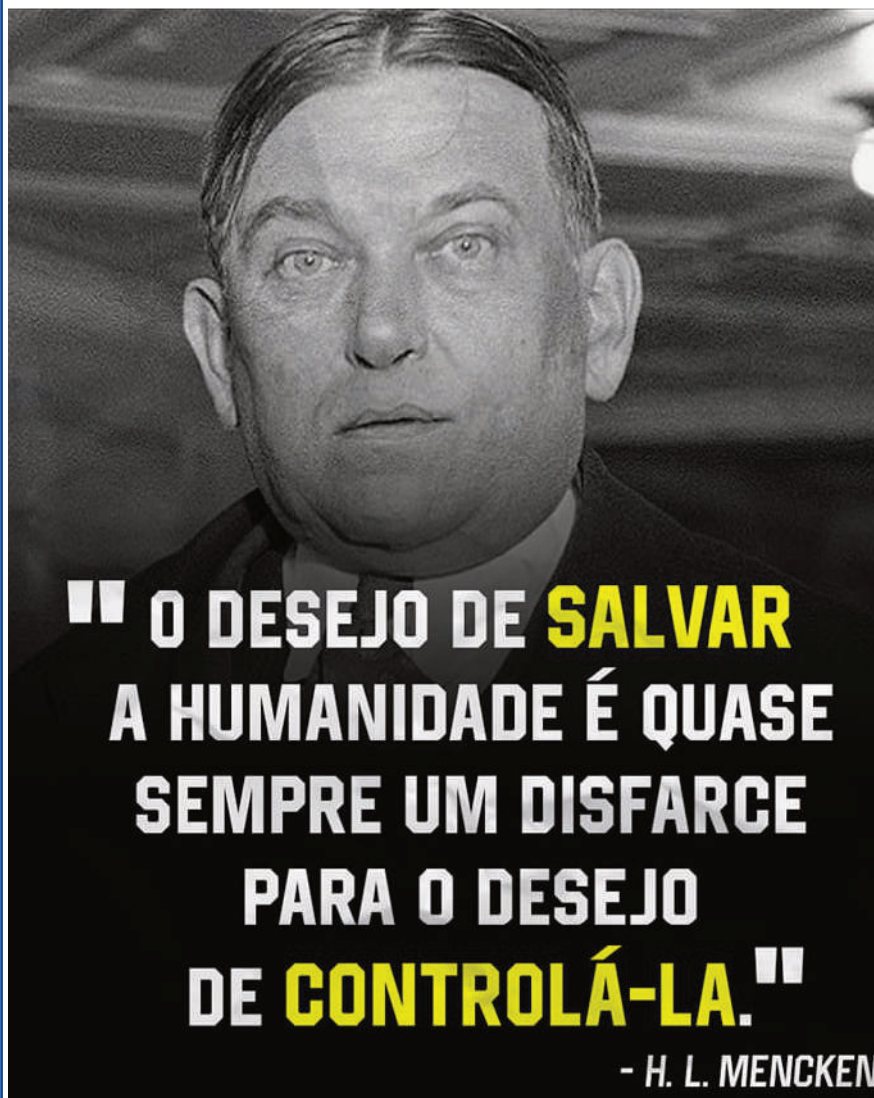

“ O DESEJO DE SALVAR A HUMANIDADE É QUASE SEMPRE UM DISFARCE PARA O DESEJO DE CONTROLÁ-LA.”

- H. L. MENCKEN

IMAGEM DO DIA



Crédito: Divulgação

Um menino, 4 anos, identificado como A.M.C., morreu em um hospital de Cláudia. Ele estava em um carro que se envolveu em um acidente com uma pá-carregadeira na MT-423 no fim da tarde de sábado (26). Outras duas crianças, de 10 e 12 anos, foram socorridas em estado grave. De acordo com a PM, testemunhas relataram que o veículo fez uma curva em alta velocidade e atingiu a traseira do maquinário, que estava sinalizado. Elas também informaram que as pessoas que estavam no carro estavam em uma confraternização e o motorista apresentava sinais de embriaguez. No veículo, a polícia encontrou garrafas de cerveja. O operador da pá-carregadeira informou à PM que havia encerrado um trabalho às margens da rodovia e estava a caminho da madeireira onde o maquinário ficaria guardado, quando sentiu o impacto na traseira. Ele não se feriu.



GRAMADO NOVINHO

A Arena Pantanal vai começar a temporada 2023 com uma nova grama. A diretoria anunciou que pretende investir cerca de R\$ 300 mil para trocar todo o piso. “O gramado tem vários defeitos. Tem três tipos de grama, a base dele não está legal. Foram feitos esses shows que arreventaram. E agora, com essa troca, a gente vai ter um campo top na Arena Pantanal”, afirmou o vice-presidente do time, Cristiano Dresch.

"ASSASSINA!"

A adolescente que matou Isabele Ramos, então com 14 anos, com um tiro no rosto, em julho de 2020, em Cuiabá, foi duramente hospitalizada em um salão de beleza da Capital, no sábado (26). O salão estava lotado e uma cliente, assim que viu a menor, não se conteve e gritou: "Assassina! Você tinha que estar presa". A clientela toda parou para assistir a cena, até que a cliente - que seria amiga de Patrícia Guimarães Ramos, mãe de Isabele - fosse acalmada. Apesar do tumulto, a menor continuou a ser atendida pela equipe do salão. A adolescente ficou internada no Complexo Pomeri do dia 19 de janeiro de 2021 até 8 de junho deste ano. Ela foi condenada a 3 anos de internação por ato infracional análogo ao crime de homicídio, mas foi libertada por decisão do Tribunal de Justiça.

REDUÇÃO DA TIRAGEM EM RESPEITO AOS FUNCIONÁRIOS

Em virtude da crise provocada há mais de um ano pelo novo coronavírus, o Diário do Estado MT informa aos seus leitores que seguirá presando pela qualidade da informação neste período, porém, com tiragem menor em respeito, principalmente, aos seus funcionários. Da apuração à distribuição, muita gente está envolvida, e na maior parte do tempo, próximos uns aos outros. Agradecemos a compreensão!



I.N.T.E.R.L.I.G.A.D.O



POR LEANDRO CARECA

Bem diferente da foto

Usar comunicadores instantâneos e redes sociais, hoje em dia, é algo extremamente comum em nossas vidas. As facilidades que tais recursos trazem para nossas vidas não podem mais ser substituídas pelo telefone, por exemplo. São passos dados na caminhada da evolução que se mostram impossíveis de se desfazer.

Esses recursos são utilizados das mais variadas formas, seja para trabalho, estudo, diversão e por aí vai. E cada um personaliza seu perfil ao seu modo.

No que diz respeito à personalização a foto do perfil é, sem dúvidas, o mais importante. Independentemente do que você tenha em mente ao utilizar o serviço, a foto do perfil é sua primeira impressão.

Nesse quesito, que deveria ser algo simples, também lidamos com os extremos. Algumas pessoas colocam fotos tiradas de qualquer jeito, sem a mínima preocupação em fazer um registro de qualidade. Não são raros os casos em que chega a ser difícil identificar quem está na imagem.

No outro extremo temos pessoas que exageram na preparação e na edição, buscando algo de qualidade muito

alta. Isso faz, porém, com que o registro também não se pareça com a imagem do camarada em seu dia a dia.

O que é “correto” nesses casos? Bom, não existe, necessariamente, uma “regra”, mas é recomendável que a foto se pareça com a pessoa. É possível, sim, fazer algo elaborado, mas sem que exageros tornem o registro algo fora da realidade.

Se você tem dúvidas acerca do tema o recomendável é buscar ajuda profissional. Um bom fotógrafo resolve isso rapidamente e sem você gastar muito, e a imagem, seguramente, vai ter todos os

elementos que se espera de uma foto de perfil sem que você precise se preocupar com isso.

E a gente vai ficando por aqui. Suas opiniões, sugestões e críticas são muito importantes, e você pode entrar em contato pelo fone (66) 99971-6500, pelo e-mail, lsmussi@hotmail.com ou visitar nosso perfil em facebook.com/paginadocareca. Do mais um grande abraço, e até a próxima, se Deus quiser!



CLIC FINAL

Utilizar fotos “exageradas” ou extremamente “simples” no perfil pode atrapalhar sua comunicação. Quanto mais próximo da sua realidade a foto for, mais conexão vai criar com quem está do outro lado. Use, sempre, esse recurso a seu favor, você só tem a ganhar.

A teoria “correntes” e o bom network



MÁRIO QUIRINO

Se pararmos para pensar, apesar da nossa sociedade valorizar muito o dinheiro, se nós entendermos essa teoria de forma profunda saberemos que o grande poder desse mundo são as pessoas

Na última semana chegamos a marca de 8 bilhões de habitantes na Terra e a previsão é de 9 bilhões nos próximos 13 anos. O mundo nunca esteve tão conectado e as pessoas ao mesmo tempo distantes. Apesar de chegarmos a 8 bilhões de habitantes, o mundo não é tão grande assim.

Existe uma teoria que perdura a exatos 93 anos, afirmando que estamos a 6 pessoas de distância de qualquer pessoa deste mundo. Exato, imagine o Rei Charles: você está a 6 pessoas dele. Se realmente você quiser vê-lo, você poderá usar sua rede de contato para tomar um chá das 5 com o Rei em Buckingham. Em 1929, o escritor húngaro Frigyes intitulou sua teoria como “correntes”.

Na década de 1950 dois americanos, Ithiel do MIT e Manfred da IBM, começaram a testar a teoria matematicamente. Em 1967, em Boston, o sociólogo Stanley Milgram conseguiu bons resultados testando a teoria, publicando na revista Psychology Today e foi registrada com o termo “seis graus de separação”.

O escritor Jhon Guare consolidou o termo em seu livro, em 1990. Depois disso, na Universidade de Columbia, Duncan Watts recriou o experimento em 2001, e em 2011, o time de pesquisadores do Facebook usaram suas plataformas para testar a teoria.

Por que será que essa teoria trouxe vários matemáticos, estatísticos e pesquisadores em volta dela durante tantos anos e todos chegando a mesma conclusão? Talvez porque ela nos faz refletir o quanto as conexões podem ser poderosas e o quanto podemos fazer o mundo se apeguear

com a nossa influência.

Uma pessoa bem conectada, consegue fazer coisas grandiosas. Se pararmos para pensar, apesar da nossa sociedade valorizar muito o dinheiro, se nós entendermos essa teoria de forma profunda saberemos que o grande poder desse mundo são as pessoas. Ter uma rede de network qualificada pode fazer toda diferença.

Uma pessoa com uma rede de contatos forte, tem o poder de expandir negócios, mercado, viabilizar projetos e criar vínculos e amizades. Vários autores de sucesso, falam da importância de ter uma rede de contatos de qualidade, inclusive em um documentário falando sobre a vida de Bill Gates, é mostrado a influência de sua mãe em seu sucesso como empresário. Sua mãe foi a responsável por sempre colocar o pequeno gênio em contato com pessoas, fazendo com que Gates fizesse boas conexões.

Bom, hoje em dia, apesar de termos as redes sociais para potencializar nossas conexões, nada irá substituir o contato pessoal. Investir em network não é apenas sinal de inteligência, e sim sobrevivência.

E deve ser considerado como um investimento a médio e longo prazo. E lembre-se: se você está a seis pessoas do Rei Charles, você também estará a seis telefonemas de qualquer pessoa desse mundo, então esteja preparado, tenha um objetivo, tenha um bom repertório, escolha bem suas conexões, invista em network, e faça bons negócios.

MÁRIO QUIRINO É ESPECIALISTA EM DESENVOLVIMENTO HUMANO

EXPEDIENTE

DIÁRIO DO ESTADO
O JORNAL DIÁRIO DO ESTADO DO MATO GROSSO

DIÁRIO DO ESTADO MT GRAFICA E EDITORA LTDA
CNPJ: 22.770.157/0001-39

Diário do Estado de Mato Grosso
SINOP
Rua dos Angelins, 10 Sala 02 – Jardim das Oliveiras – Sinop-MT
CEP 78552-442 Caixa Postal 180
CUIABÁ
Rua dos Angelins, 10 Sala 02 – Jardim das Oliveiras – Sinop-MT
CEP 78552-442 Caixa Postal 180

Diretor-Geral
Carlos Oliveira
Diretor de Redação
Clemerson Mendes
Editor de Política
Clemerson Mendes
Diagramação e Artes
Thiago Slovinski

E-mails
atendimento@diariodoestadomt.com.br
comercial@diariodoestadomt.com.br
redacao@diariodoestadomt.com.br
Fone: 66 3535-1000
OS ARTIGOS DE OPINIÃO ASSINADOS POR COLABORADORES SÃO DE RESPONSABILIDADE EXCLUSIVA DE SEUS AUTORES

ASSINATURAS
Sinop - R\$ 600,00 anual
Outras cidades - R\$ 800,00 anual

www.diariodoestadomt.com.br

PT de MT pede proteção da PM para vereadora atacada por bolsonaristas

SINOP. Professora Graciele tem sido alvo de graves ameaças pelos autodenominados “patriotas”

DA REPORTAGEM RD News

O presidente do PT de Mato Grosso, deputado estadual Valdir Barranco, enviou ofício ao Comando Geral da PM solicitando proteção policial para a vereadora por Sinop, Professora Graciele.

A petista tem sido alvo de graves ameaças e desrespeito nas redes sociais pelos autodenominados “patriotas”, apoiadores do presidente da República Jair Bolsonaro (PL), que não aceitam a vitória do presidente eleito Luiz Inácio Lula da Silva nas eleições de outubro. O ofício foi encaminhado à PM nesta segunda (28). Por coincidência, os manifestantes pró-Bolsonaro ocuparam a Câmara de Vereadores na sessão ordinária, realizada neste dia pela manhã (antecipada em função de jogo da seleção brasileira na Copa do Mundo) e fizeram as agressões verbais contra Graciele pessoalmente. Imagens obtidas mostram manifestantes vestindo verde e amarelo, incluindo mulheres e idosos, bastante exaltados. Durante o tempo, hostilizavam e tentaram impedir os pronunciamentos da

vereadora do PT. Durante a fala da professora Graciele, os manifestantes viraram as costas. A primeira-dama de Sinop, Scheila Pedroso, estava entre os manifestantes. Assim como o marido, prefeito Roberto Dornier (Republicanos), ela fez campanha pela reeleição de Bolsonaro.

OFÍCIO

No ofício, a direção do PT pede que a ação dos manifestantes seja coibida para assegurar a integridade física de Graciele e terceiros. Por isso, solicita a presença da PM em todas as sessões da Câmara de Sinop até o encerramento do ano legislativo.

Ao descrever os manifestantes que atacam a correligionária, Valdir Barranco diz que: “Ao não aceitar o resultado das urnas, usam os mais diversos meios para intimidar os brasileiros lançando mão de instrumentos que vão desde a coação e ofensa moral, intimidação e agressão física, trancamento e ocupação de rodovias federais e estaduais, vias públicas urbanas, cerceando o basilar direito constitucional de ir e vir que, em outras circunstâncias, dizem defender ferrenhamente”.



FOTO: REPRODUÇÃO

Plenário da Câmara de Sinop finalmente ficou cheio...

SORRISO

Empresários paranaenses querem investir em condomínio de lazer

ASSESSORIA DE IMPRENSA

Um lugar pra relaxar, viver bons momentos, um retiro para fugir do estresse e também, por que não, uma opção de morar bem pertinho da natureza. Empresários paranaenses trouxeram na sexta (25), ao prefeito Ari Lafin, a intenção de investir em um condomínio fechado voltado ao lazer.

Com área de 70 alqueires já comprada, nas proximidades do Rio Teles Pires, os empresários buscam a alteração da legislação atual, reduzindo a obrigatoriedade de que os terrenos individuais tenham o mínimo de 2,5 mil m². A expectativa, para os empresários Marcelo Naka e Luiz Fernando Ubialli, é que a metragem mínima de cada terreno seja de mil m².

“Destá forma, poderemos ampliar o número de terrenos, estendendo esta opção

a mais famílias”, destacou Luiz Fernando, acrescentando ainda outra questão: a praticidade. Com mais áreas coletivas de lazer, reduz-se a necessidade de espaços individuais tão grandes. “Menos preocupação com a manutenção de áreas individuais, o que significa mais tempo de lazer e muito menos trabalho”, complementa.

Para tanto, explica Ari, é preciso que a solicitação seja formalmente encaminhada à Prefeitura que discutirá a demanda junto à Comissão Normativa de Legislação Urbanística (CNLU), ao Conselho de Desenvolvimento Econômico e Social (Condess) e à Câmara.

A intenção, reforçaram os visitantes, é investir no comércio local, privilegiando as compras de fornecedores do Município, assim como a contratação de mão-de-obra, tanto para edificação do empreendimento, quanto para sua manutenção.



FOTO: DIVULGAÇÃO

Para tanto, pedem que o tamanho individual dos terrenos seja revisto

APROVAÇÃO DE PROJETOS

Prefeitos vão se reunir com parlamentares para terem apoio

DA REPORTAGEM

Parlamentares federais e estaduais estarão na Associação Mato-grossense dos Municípios (AMM), no dia 1º de dezembro, para participar do Encontro Municipalista Mato-grossense, que será realizado pela instituição. A associação mobiliza os membros das bancadas para o evento, que vai contar com a presença de prefeitos de todas as regiões de Mato Grosso.

O objetivo é assegurar o apoio de senadores, deputados federais e estaduais para a aprovação de projetos defendidos pela AMM e pelos municípios. Para o presidente da AMM, Neuri-lan Fraga, o próximo ano já se apresenta como um período de grandes desafios. Ele defende um amplo diálogo com os parlamentares que vão assumir na próxima legislatura na Assembleia Legislativa e no Congresso Nacional.

Fraga destaca que a redução de receitas poderá ser uma das principais dificuldades para os municípios a partir de 2023, pois pelas

projeções, o FPM deve ter um crescimento menor no próximo ano, assim com o ICMS, devido à redução de alíquotas do imposto.

Para minimizar parte das perdas e garantir um reforço no caixa das prefeituras o movimento municipalista se mobiliza para aprovar projetos em tramitação, como o que garante um adicional de 1,5% do Fundo de Participação dos Municípios (FPM).

O movimento também defende a promulgação da Proposta de Emenda à Constituição (PEC) 122/2015, que proíbe criação de encargos para os entes municipais sem a devida previsão orçamentária.

Também constam na pauta a questão das creches, após tese de repercussão geral definida pelo STF, e as propostas de Reforma Tributária, discutidas no Congresso, entre outros assuntos.

Além dos representantes do Poder Legislativo, o Executivo também participará do evento, que terá a presença do governador Mauro Mendes, do vice-go-



FOTO: ASSESSORIA

Encontro Municipalista terá início na noite de 30 de novembro

vernador Otaviano Pivetta, e de secretários estaduais.

O objetivo é apresentar demandas e alinhar um en-

tendimento sobre as medidas de apoio aos municípios no próximo mandato, que começa em 1º de janeiro.

INFRAESTRUTURA

Governo de MT executa maior pacote de obras do Brasil

DA REPORTAGEM

O Governo de Mato Grosso executa o maior pacote de obras em infraestrutura do Brasil. São investimentos em rodovias, com a construção de pontes e asfalto novo, trabalho para viabilizar a 1ª Ferrovia Estadual do país e resolver problemas históricos em rodovias federais.

Por meio da Secretaria de Estado de Infraestrutura e Logística (Sinfra-MT), o Governo do Estado vai chegar ao final de 2022 com a marca de 2.505 quilômetros de estradas asfaltadas, outros 1.900 km de rodovias com o asfalto recuperado, além de ter 153 pontes sendo entregues ou em construção.

“Investir em infraestrutura é investir em saúde, educação, social, segurança, desenvolvimento e geração de empregos. Porque quando temos rodovias de qualidade, melhoramos o ir e vir dos cidadãos, de alunos que vão para as escolas, de pacientes em locomoção para tratamento de saúde, para o escoamento da produção, que também atrai empresas e gera mais empregos. É um círculo positivo: quanto mais se investe em infraestrutura, melhora a vida da população em todos os aspectos e traz ainda mais retorno ao Estado”, avalia o governador Mauro Mendes.

Algumas das obras modificam a vida das pessoas. Após décadas de espera, a

MT-100 que integra toda a região de Alto Araguaia e Barra do Garças foi finalizada. Da mesma forma, o asfalto na MT-343 que liga Cáceres e Barra do Bugres, passando por Porto Estrela, finalmente saiu do papel, com trechos já prontos e outros sendo finalizados.

“Olhando essa estrada novinha que veio pra gente, ficou bom demais agora. A estrada aqui era uma picadinha né? Agora é outra vida”, conta o comerciante de Barra do Bugres, Assis da Costa, sobre a MT-343.

Além do asfalto novo, o Governo também trabalha para manter a qualidade das estradas já asfaltadas, garantindo rodovias com condições plenas de tráfego. “As estradas são um dos maiores patrimônios do Estado de Mato Grosso e nós precisamos cuidar delas. Além do asfalto novo, a manutenção das rodovias asfaltadas é fundamental para o direito de ir e vir de todos os cidadãos”, ressalta o secretário de Infraestrutura, Marcelo de Oliveira.

O secretário também destaca a construção de pontes, que reduzem os obstáculos para o desenvolvimento das cidades. É o caso de Cocalinho, município que era isolado do restante do Estado. Realidade que foi mudada, com a construção de uma ponte de 483 metros de extensão sobre o Rio das Mortes, na MT-326.

FOTO: WILLIAN KANASHIRO



Sinfra afirma ter licitação pronta para início de obras

AGRICULTURA			PECUÁRIA			CONJUNTURA ECONÔMICA			Dólar Comercial		Dólar PTAX		Dólar Turismo		Euro Comercial		Euro x Dólar	
Cotação do dia: 25/11/2022			Cotação do dia: 25/11/2022			Cotação do dia: 31/10/2022			5,3665 -0,81%		5,3796 +0,54%		5,5823 -0,36%		5,5565 -1,36%		1,0398 -0,11%	
SOJA	Mato Grosso	R\$/sc 167,00	BOI	Nova Brasília	R\$/@ 245,50	Cesta Básica	Cuiabá	R\$ 729,93	Mega-Sena		Quina		Bolsa de Valores		BVSP Bovespa IND			
MILHO	Alto Araguaia	R\$/sc 71,76	CA	Pedra Preta	R\$/@ 231,80	VBP MT	Mato Grosso	R\$ bi 205,11	Concurso 2543 (26/11/22)		Concurso 6009 (26/11/22)		Pontos	Volume	Máxima (Dia)	Mínima (Dia)	Variação	
ALGODÃO	Sorriso	R\$/@ 168,87	LEITE	Oeste	R\$/l 3,35	Emp. Agro	Mato Grosso	347.491	02 05 27 30 46 53		02 34 37 61 74		108.927,65	16,13 bi	109.476,06	108.377,75	-0,05 %	
FONTE:IMEA.			FONTE:IMEA.			FONTE:IMEA.			Acumulada: R\$ 65,000,000.00		Acumulada: R\$ 10,500,000.00		Última atualização: 28/11/2022 às 16h12					

Falta de clareza na legislação atrapalha desenvolvimento

SUINOCULTURA. Sustentabilidade e gestão de água foram os principais temas do 2º Simpósio de Suinocultura

DA REPORTAGEM
Canal Rural

Um dos principais eixos da suinocultura, assim como em outras atividades produtivas, é a falta de clareza na legislação. O assunto foi dos destacados por especialistas durante o 2º Simpósio da Suinocultura de Mato Grosso, promovido pela Associação dos Criadores de Suínos de Mato Grosso (Acrismat) na última sexta (25). Entre os temas abordados no evento estavam as questões ambientais e sanitárias. "Escolhemos temas essenciais para os produtores e técnicos que trabalham com a suinocultura e conseguimos trazer palestrantes de renome que poderão contribuir e muito com conhecimentos nas áreas de sanidade e questões ambientais", frisa o presidente da Acrismat, Itamar Canossa.

O presidente eleito da entidade, Frederico Tannure Filho, lembra que o setor produtivo, em especial o brasileiro, está cada vez mais sendo olhado pelo mundo e assuntos como o levantado

no simpósio são essências para as adequações necessárias.

Alessandra Panizi Souza, advogada especialista em questões ambientais, destaca que tal falta de clareza nas leis às vezes gera confusão não somente para o produtor rural, mas até mesmo para os próprios órgãos reguladores. Segundo ela, há casos na legislação ambiental, por exemplo, aplicada pela gestão estadual se diferem da federal.

"Às vezes você está com uma lei caminhando há anos na esfera estadual, o produtor está dentro desta legislação e de repente há alterações no âmbito federal. Isso provoca insegurança jurídica no produtor rural", diz Panizi, que abordou em sua palestra Suinocultura e Sustentabilidade diante das Questões Ambientais.

A questão ambiental, segundo o analista da Empresa Brasileira de Pesquisa Agropecuária (Embrapa) Evandro Barros, durante sua palestra Gestão Ambiental na Criação de Suínos na manhã desta sexta-feira, é um

tema que faz parte do dia-a-dia do produtor rural, bem como da sociedade. Sua palestra destacou as questões envolvendo os dejetos da suinocultura. "Os dejetos são algo benéfico para a propriedade e que podem trazer rentabilidade, mas ao mesmo tempo é preocupante no que tange a questão ambiental se não tratado e manejado de forma adequada". Conforme o pesquisador da Embrapa Suínos e Aves, Paulo Armando de Oliveira, os trabalhos de gestão da propriedade também são essenciais para as questões ambientais, em especial quando se trata da água.

"Tudo está envolvido dentro da produção animal. Graças ao avanço da pesquisa e tecnologia se consegue hoje monitorar os sistemas. É possível trabalhar com automação da granja. O gestor precisa ter os dados nas mãos", disse Oliveira em sua palestra sobre A Importância da Gestão da Água e Controle de Ambiência na Produção de Suínos. O simpósio conta com o apoio do Ministério da Agricultura, Pecuária



FOTO: DIVULGAÇÃO

Evento foi realizado pela Acrismat

ria e Abastecimento (Mapa), da Secretaria de Estado de Meio Ambiente (Sema-MT),

do Instituto de Defesa Agropecuária do Estado de Mato Grosso (Indea-MT) e do Fun-

do de Sanidade e Desenvolvimento da Suinocultura (FSDS).

PARA DEZEMBRO

Aneel anuncia bandeira tarifária verde

DA REPORTAGEM
Canal Rural

A Agência Nacional de Energia Elétrica (Aneel) anunciou a manutenção da bandeira tarifária verde no mês de dezembro para as contas de luz dos consumidores conectados ao Sistema Interligado Nacional (SIN). Com isso, não haverá cobrança extra na conta de luz pelo oitavo mês seguido. A justificativa da agência é que as condições de geração de energia no país estão boas. "Com a chegada do período chuvoso, melhoram os níveis dos reservatórios e as condições de geração das usinas hidrelétricas, as quais possuem um custo mais baixo. Dessa forma, não é necessário acionar empreendimentos com energia mais cara, como é o caso das usinas termelétricas", afirmou a Aneel, em nota.

Criadas em 2015 pela Aneel, as bandeiras tarifárias refletem os custos variáveis da geração de energia elétrica. Divididas em níveis, as bandeiras indicam quanto está custando para o SIN gerar a energia usada nas casas, em

estabelecimentos comerciais e nas indústrias.

Quando a conta de luz é calculada pela bandeira verde, significa que a conta não sofre qualquer acréscimo. Quando são aplicadas as bandeiras vermelha ou amarela, a conta sofre acréscimos, que variam de R\$ 2,989 (bandeira amarela) a R\$ 9,795 (bandeira vermelha patamar 2) a cada 100 quilowatts-hora (kWh) consumidos. Quando a bandeira de escassez hídrica vigorou, de setembro de 2021 a 15 de abril deste ano, o consumidor pagava R\$ 14,20 extras a cada 100 kWh. O Sistema Interligado Nacional é dividido em quatro subsistemas: Sudeste/Centro-Oeste, Sul, Nordeste e Norte. Praticamente todo o país é coberto pelo SIN. A exceção são algumas partes de estados da região Norte e de Mato Grosso, além de todo o estado de Roraima. Atualmente, há 212 localidades isoladas do SIN, nas quais o consumo é baixo e representa menos de 1% da carga total do país. A demanda por energia nessas regiões é suprida, principalmente, por térmicas a óleo diesel.



FOTO: DIVULGAÇÃO

Agência diz que as condições de geração de energia estão boas no país

IMPULSIONANDO

Agronegócio é responsável por quase um terço do PIB do país

DA REPORTAGEM

O agronegócio é um dos setores de maior crescimento no país. Ele é responsável por uma fatia substancial do PIB (Produto Interno Bruto) brasileiro, calculada em 27,4% em 2021 – a maior desde 2004.

Dados do Cepea (Centro de Estudos Avançados em Economia Aplicada), da Esalq USP, em parceria com a CNA (Confederação da Agricultura e Pecuária do Brasil), apontam que o setor bateu recordes sucessivos nos anos de 2020 e 2021. O bom desempenho é refletido, principalmente, no mercado de trabalho.

Para suprir a demanda, muitos profissionais estão sendo contratados para trabalhar no setor, que sofreu diversas mudanças com o avanço da tecnologia. Então a área vê um aumento na

procura por profissionais que atuam em áreas como tecnologia, estratégia, marketing e comercial, além das oportunidades para cargos operacionais, como cultivo e manejo dos alimentos.

Dados do Empregos.com.br, um dos maiores portais de recrutamento do país, apontam que o número de vagas criadas no setor cresceu 96,4% nos últimos quatro anos. Em 2019, eram 2.200 vagas e, em 2022, a oferta subiu para 4.321. No momento, o site está com 425 vagas abertas no setor. De acordo com a empresa, os cargos com mais oportunidades, são representante comercial (7%), motorista (4%) e operador de máquinas (3%).

Leonardo Sodré, CEO da GIROAgro, explica que a modernização do agronegócio, seja na área da gestão de



FOTO: DIVULGAÇÃO

Número de vagas de emprego no setor cresceu 96,4% nos últimos 4 anos

negócios ou nas atividades de cultivo, é um dos pontos-chave para a mudança no perfil do colaborador.

"Hoje, existem vagas que vão além do trabalho no

interior, onde está concentrada a maior parte das companhias. Assim, isso traz oportunidades para diversas funções ligadas ao agronegócio", conclui Sodré.

COMBUSTÍVEL

Teor de biodiesel no diesel continuará em 10% até março

DA REPORTAGEM

De 1º de janeiro a 31 de março de 2023, a mistura de biodiesel no diesel continuará em 10%. A medida foi assinada pelo presidente Jair Bolsonaro, que aprovou parcialmente resolução do Conselho Nacional de Política Energética (CNPE) publicada na última semana.

Em nota, a Secretaria-Geral da Presidência da República explicou que a medida traz previsibilidade e segurança ao processo de transição no CNPE e protege os interesses do consumidor em relação ao preço, à qualidade e à oferta dos combustíveis. Caso a medida não fosse tomada, o percentual subiria para 14% em 1º de janeiro.

A Lei 13.033, de 2014, estabelece o percentual mínimo de 10% de adição e autoriza a elevação do teor da mistura obrigatória até o percentual de 15%. Em 2018, a CNPE estabeleceu um cronograma que previa o reajuste gradual do percentual mínimo até chegar a 15% em

1º de março do próximo ano.

Em 2021, o CNPE decidiu manter a mistura em 10% durante todo este ano. As justificativas foram o impacto da pandemia de covid-19 no mercado de combustíveis, a alta no preço da soja no mercado internacional e a desvalorização cambial.

A mistura compulsória de biodiesel no diesel faz parte do Programa Nacional de Produção e Uso do Biodiesel. Entre os objetivos dessa política estão o estímulo ao desenvolvimento regional, à inclusão social e à redução de emissão de gases causadores do efeito estufa.

A manutenção da mistura do biodiesel em 10% foi o único trecho da resolução do CNPE aprovado por Bolsonaro. Em relação às demais medidas propostas, a Secretaria-Geral da Presidência da República informou que elas foram rejeitadas porque trazem impactos de médio e de longo prazo e há tempo suficiente para serem estudadas.



FOTO: DIVULGAÇÃO

Sem a resolução, percentual subiria para 14% em 1º de janeiro

PREFEITURA MUNICIPAL DE SANTO ANTÔNIO DO LESTE MT AVISO DE LICITAÇÃO TOMADA DE PREÇOS Nº. 011/2022 PROCESSO Nº 109/2022/CPL/PP

AVISO DE LICITAÇÃO CONCORRÊNCIA PÚBLICA Nº 07/2022 Processo Administrativo Licitatório Nº 631/2022 A PREFEITURA MUNICIPAL DE SANTA CARMEM comunica a todos os interessados que estará realizando processo licitatório, na modalidade de CONCORRÊNCIA PÚBLICA Nº 07/2022.

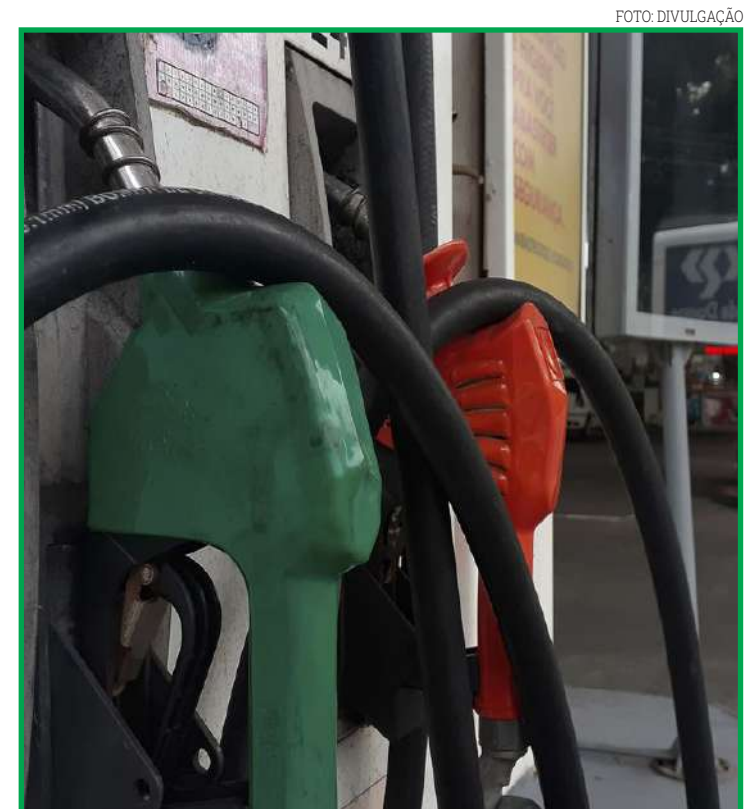
ROBSON TIRLONI, CPF nº 049.842.971-74, torna público, que requereu junto a SEMA/MT, a emissão da Licença Florestal - LF, da propriedade rural denominada de FAZENDA SÃO JOSÉ, para o desenvolvimento da Atividade de Manejo Florestal, no município de TAPURAH/MT, e não foi desenvolvido estudo de impacto ambiental.

LUCAS EDUARDO DE OLIVEIRA PAZ 06520636169, CNPJ 47.441.819/0001-58, torna público que requereu junto a SEMA/MT - Secretária Municipal de Agricultura e Meio Ambiente de Nova Mutum/MT, a Licença Prévia - LP e a Licença de Instalação - LI, para lavagem de veículos, localizado na Avenida das Águas esq. c/ a Avenida, Quadra B - Lote 15, Parque dos Ingás, no município de Nova Mutum/MT. Eng. Vitor César Scola da Silva (65) 99636-8988.

LIMPA ENTULHOS EIRELLI - ME, CNPJ: 24.013.811/0001-95, localizada na AVENIDA DAS SIBIPURUNAS, nº 70 - LOTE 15 E 16 - Bairro JARDIM IBIRAPUERA - CEP: 78.556-786, no Município de SINOP/MT, torna público que requereu junto a Sema - Secretária Estadual De Meio Ambiente, a LAS - Licença Ambiental Simplificada, para a Atividade Principal de Aluguel de Máquinas e Equipamentos para Construção sem Operador, Exceto Andaimos - Bota Fora. Não Foi Determinado Estudo de Impacto ambiental.

ADILES FUHR, CPF 411.306.421-00, torna público que requereu à Secretaria Municipal de Agricultura e Meio Ambiente de Sorriso/MT, Renovação da Licença de Operação para atividade de Recepção, Secagem e Armazenamento de Grãos, localizada na Fazenda São Martinho, Município de Sorriso/MT. Não foi determinado EIA/RIMA.

FRIBON TRANSPORTES LTDA, CNPJ 10.280.806/0001-34, torna público que requereu a Secretaria Estadual de Meio Ambiente - SEMA-MT a Licença Ambiental Simplificada para a atividade de Transporte de produtos perigosos, situado na Rua Rio Preto, bairro Parque Industrial Fabricio Vitorasso Mendes, Rondonópolis -MT. (GUARA CONSULTORIA LTDA-66.98111.5993)

MAURICIO BALDIN MARTINS, CPF 467.148.129-49, torna público que requereu à Secretaria de Estado de Meio Ambiente - SEMA, a Licença por Adesão e Compromisso - LAC, para licenciamento de "Armazéns Gerais - Emissão de Warrant" do BASI ARMAZENS GERAIS, CNPJ 48.392.717/0001-52 no município de Marcellândia/MT. Atividades consideradas de baixo impacto ambiental através do Decreto Nº 1.268, de 25 de Janeiro de 2022.

AGROINDÚSTRIA GM EIRELI, CNPJ 74.079.286/0001-89, torna público que requereu junto à SAMA/MT as Licenças Prévia e de Instalação (LP e LI) para a área ampliada e Licença de Operação (LO) para a área total instalada, referente a atividade de beneficiamento de arroz: atividades de pós-colheita e armazéns gerais (emissão de warrant) realizada na Rua Ayrton Senna, nº 275, Bairro Industrial Nova Prata em Sorriso/MT. Não foi determinado EIA/RIMA.

1º OFÍCIO EXTRAJUDICIAL DE SINOP COMARCA DE SINOP - ESTADO DE MATO GROSSO REGISTRO DE IMÓVEIS, TÍTULOS E DOCUMENTOS EDITAL DE NOTIFICAÇÃO EXTRAJUDICIAL PROCEDIMENTO DE RETIFICAÇÃO ADMINISTRATIVA NAS MATRÍCULAS 43.618 E 43.619

DEFENSORIA PÚBLICA DO ESTADO DE MATO GROSSO COMISSÃO ESPECIAL DE LICITAÇÃO AVISO DE ABERTURA DE LICITAÇÃO - TOMADA DE PREÇOS - EDITAL Nº001/2022

AVISO DE REABERTURA TOMADA DE PREÇO 03/2022 A Prefeitura de Porto Esperidião/MT, torna público a reabertura da TOMADA DE PREÇO Nº 03/2022, TIPO MENOR PREÇO GLOBAL.

PREFEITURA MUNICIPAL DE CAMPO NOVO DO PARECIS AVISO DE LICITAÇÃO EDITAL DE PREGÃO ELETRÔNICO RP Nº 134/2022

EXTRATO DE INEXIGIBILIDADE DE LICITAÇÃO Nº 017/2022 A Prefeitura Municipal de Matupá, através da Comissão Permanente de Licitação, comunica a todos os interessados que realizou na sede da Prefeitura Municipal PROCESSO DE INEXIGIBILIDADE para CONTRATAÇÃO DE EMPRESA ESPECIALIZADA PARA FORNECIMENTO DE MATERIAL DIDÁTICO DE ENSINO "SIM" PARA UTILIZAÇÃO DOS ALUNOS DA EDUCAÇÃO INFANTIL E ENSINO FUNDAMENTAL SÉRIES INICIAIS DA REDE MUNICIPAL DE ENSINO DO MUNICÍPIO DE MATUPÁ/MT.

AVISO DE RESULTADO DE LICITAÇÃO PROCESSO LICITATÓRIO Nº173/2022 PREGÃO ELETRÔNICO SRP - Nº046/2022 SISTEMA DE REGISTRO DE PREÇOS - SRP - TIPO DE JULGAMENTO: MENOR PREÇO POR ITEM

AVISO DE LICITAÇÃO - PREGÃO ELETRÔNICO - Nº. 062/2022 A Prefeitura Municipal de Matupá, através da equipe da pregoeira, comunica a todos os interessados que realizará no próximo dia 12 de dezembro de 2022 às 14h30min (Horário de Brasília/DF) por meio do site www.bilcompras.org.br o "PREGÃO ELETRÔNICO SISTEMA REGISTRO DE PREÇO PARA FUTURAS E EVENTUAIS AQUISIÇÕES DE MEDICAMENTOS, REAGENTES, MATERIAIS MÉDICOS HOSPITALARES E INSUMOS MÉDICOS, ODONTOLÓGICOS E HOSPITALARES EM ATENDIMENTO AS NECESSIDADES DO MUNICÍPIO DE MATUPÁ/MT".

A SANORTE SANEAMENTO AMBIENTAL LTDA, com CNPJ nº 10.242.459/0001-55, torna público que requereu junto a SEMA/MT, a Renovação da Licença Ambiental de Operação nº 321702/2020 (Processo 393515/2015) que tem seu vencimento em 13/04/2023.

Ronaldo CHURRASQUEIRO Fone: (66) 99911-1302 Sinop-MT

PREFEITURA MUNICIPAL DE NOVA MUTUM AVISO DE LICITAÇÃO - PREGÃO ELETRÔNICO Nº 051/2022 Objeto: REGISTRO DE PREÇOS PARA FUTURA E EVENTUAL AQUISIÇÃO DE MATERIAIS ELÉTRICOS, ILUMINAÇÃO PÚBLICA, MÁQUINAS, FERRAMENTAS E EQUIPAMENTOS PARA ATENDER AS NECESSIDADES DAS SECRETARIAS MUNICIPAIS - Tipo: Aberto e Fechado Disputa: menor preço por ITEM - Data de abertura: 14 de Dezembro de 2022. Horário: 09h00min - Local: www.bl.org.br Edital e anexos: Poderá ser obtido no site: http://www.novamutum.mt.gov.br/publicacoes/licitacoes, pelo e-mail: eduardo.licitacao@novamutum.mt.gov.br e/ou telefone **65-3308.5400. Nova Mutum-MT, 28 de Novembro de 2022. Eduardo Henrique Correa Millier Pregoeiro

O ESTADO DE MATO GROSSO TEM UM NOVO JORNAL. DIÁRIO DO ESTADO (66) 3535 - 1000

LOCAÇÃO / ALUGUEL KITNET Contendo: Sala e cozinha conjugada, 02 quarto, 01 banheiro social, 01 área de serviço e garagem. Endereço: Rua Sonia Maria, nº 12, Bairro Jardim das Azuleiras na cidade de Sinop/MT. Valor: R\$ 500,00 (quinhentos reais) mensais. Contato: (66) 3531-7222 / (66) 99633-6623

KITNET Contendo: Sala e cozinha conjugada, 02 quartos, 01 banheiro social, 01 área de serviço, portão eletrônico e cerca elétrica. Endereço: Avenida Notre Dame, Quadra 13, Lote 11, Bairro Residencial Paris na cidade de Sinop/MT. Disponível apartamento 04. Valor: R\$ 750,00 (setecentos e cinquenta reais) mensais. Contato: (66) 3531-7222 / (66) 99633-6623

KITNET Contendo: Sala e cozinha conjugada, 02 quartos, 01 banheiro social, 01 área de serviço e garagem. Endereço: Rua dos Passaros, nº 323, Bairro Residencial Nossa Senhora Aparecida na cidade de Sinop/MT. Disponível apartamento 08. Valor: R\$ 750,00 (setecentos e cinquenta reais) mensais. Contato: (66) 3531-7222 / (66) 99633-6623

KITNET Contendo: Sala e cozinha, 02 quartos, 01 banheiro social, 01 área de serviço e garagem. Endereço: Rua dos Cedros, nº 1292, Bairro Jardim Botânico na cidade de Sinop/MT. Disponível apartamentos 03 e 06. Valor: R\$ 900,00 (novecentos reais) mensais. Contato: (66) 3531-7222 / (66) 99633-6623

CIDADE JARDIM - R\$1.200,00 Detalhes do imóvel 1 Quarto(s) 1 Banheiro(s) 1 Cozinha, 1 Sala, 1 Área Serviço Descrição Casa Mobiliada, Com Seguro Residencial contra roubo Cerca elétrica Portão Eletrônico. 200m da UFMT e UNIC Industrial Visitas Agendadas. Imobiliária Mato Grosso Av. dos Tarumãs, 1443 - Jardim Botânico, Sinop - MT. Telefone: (66) 3532-4489

JARDIM BOTANICO - R\$3.650,00 Detalhes do imóvel 4 Suite(s) 4 Quarto(s) 1 Banheiro(s) 1 Cozinha, 1 Sala, 1

Um guia completo de Sinop. Tudo o que você procura a um clique!

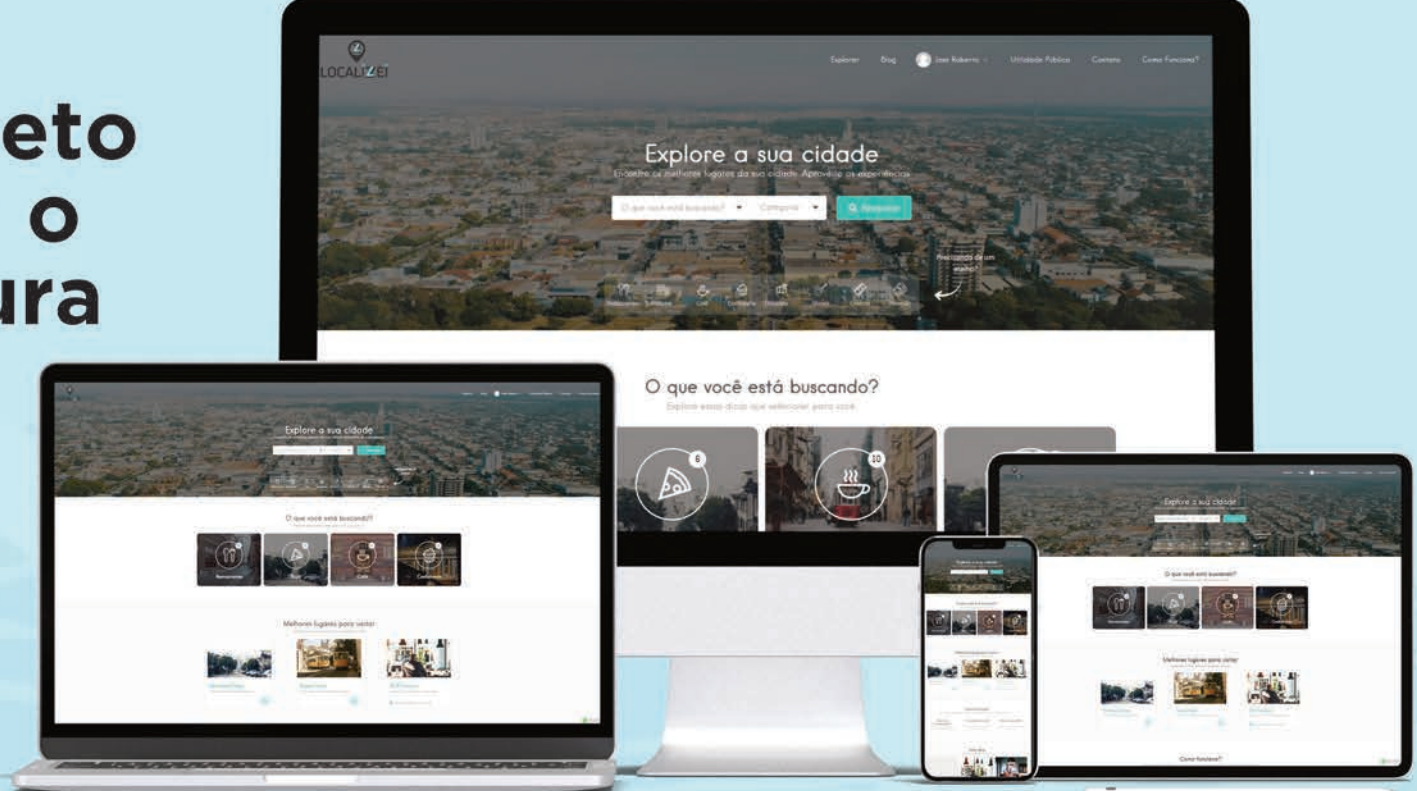

- Lista digital, Guia Local, Agenda Cultural, Lazer e Turismo

www.localizei.com.br

Aponte a câmera do seu celular e fale conosco agora:



LOCALIZEI logo and social media handle @localizei_sinop

No sufoco, Brasil faz 1 a 0 na Suíça e se garante nas oitavas

GRUPO G. Casemiro fez o gol da vitória, no Estádio 974, em Doha, no Catar

FOTO: DIVULGAÇÃO

DA REPORTAGEM

Não foi fácil, mas o Brasil garantiu a classificação para as oitavas de final da Copa do Mundo com uma rodada de antecedência ao vencer a Suíça por 1 a 0, nesta segunda-feira (28), no Estádio 974. Em uma partida mais amarrada do que a estreia contra a Sérvia, a Seleção teve dificuldades sem Neymar e foi marcar apenas aos 37 minutos do segundo tempo, com um belo gol de Casemiro. A equipe de Tite segue com 100% de aproveitamento após duas rodadas no Mundial do Catar.

Já nas oitavas, a Seleção agora precisa assegurar a liderança do Grupo G na próxima sexta (2), contra Camarões. O time hoje é o primeiro colocado e, se terminar a primeira fase assim, vai encarar nas oitavas de final o segundo colocado do Grupo H.

A Seleção não leva um gol há 261 minutos. Em 78 jogos com Tite no comando, o Brasil não sofreu gols em 54 partidas, o que equivale a 69% dos duelos. Contra a Suíça, nenhuma das cinco finalizações do adversário chegou no gol: duas foram erradas e as outras três, bloqueadas.

O Brasil é o líder do Grupo G, com seis pontos em seis possíveis. A Suíça ainda está na segunda posição, com três, seguida por Camarões e Sérvia, ambos com um ponto.



Casemiro fez o único gol da partida

Na próxima sexta-feira, os dois jogos da chave acontecem às 15h: a seleção enfrenta Camarões no Estádio Lusail, enquanto Suíça e Sérvia duelam no Estádio 974.

A seleção brasileira, em fim, venceu a Suíça em uma Copa do Mundo. Nas outras duas vezes que as equipes tinham se enfrentado, ficaram no empate. No Mundial

passado, na Rússia, as equipes ficaram no 1 a 1. Além disso, desde 2010 o Brasil não venceu duas partidas seguidas em Copa do Mundo. Na época, a equipe dirigida por Dunga

venceu Coreia do Norte e Costa do Marfim, nas duas primeiras rodadas da fase de grupos. Depois, a seleção intercalava vitórias com empates ou derrotas, como foi o

caso das eliminações para Holanda, nas quartas de final de 2010, Alemanha (e Holanda, na decisão do 3º lugar), na semifinal de 2014, e Bélgica, nas quartas de 2018.

VARIEDADES

Cinema

Jenna Ortega explica por que não quis conselhos da Christina Ricci

Jenna Ortega preferiu não pedir conselhos para Christina Ricci sobre interpretar Wandinha, memorável personagem da Família Addams que ganhou série solo na Netflix. De acordo com a jovem atriz, sua decisão se deu para evitar repetir o que sua antecessora fez décadas antes.

"Quando ela estava no set, nenhuma de nós disse para a outra o que queriam para Wandinha", afirmou ao MTV News. "Acho que ela não queria ficar no caminho da minha performance e se sentir arrogante. E eu senti que não queria resgatar o que ela fez, primeiro por benefício próprio e, segundo, porque não queria copiá-la. Não queria ser muito parecida com ela".

Wandinha conta também com Catherine Zeta-Jones (Chicago) e Luis Guzmán (Traffic) viverão Mortícia e Gomez; Christina Ricci, a intérprete de Wandinha nos filmes dos anos 1990, e Gwendoline Christie (Sandman) serão professoras da Escola Nunca Mais, colégio para onde a protagonista é enviada. Com produção de Tim Burton, Wandinha está disponível na Netflix.

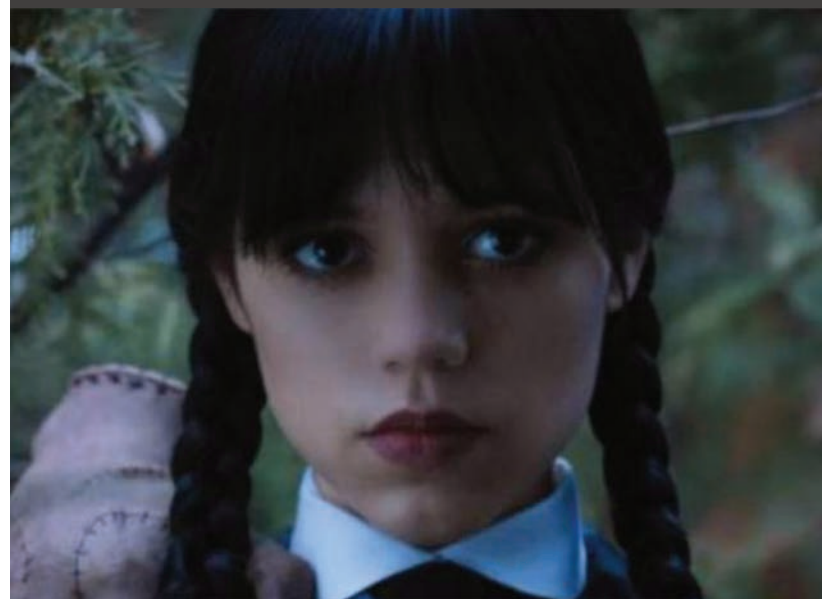

Cruzadas

www.coquetel.com.br

© Revistas COQUETEL

Paciente-alvo de cuidados paliativos	A viola interior Bradar: clamar	(?) Lins, cantor brasileiro	Distúrbio psíquico associado à corrente do mundo moderno	(?) T, modelo transexual brasileira	O sabor do vinagre
Pequenos pingos. Base da fitoterapia	Hera litúrgica	Instrumente típico do pagode	O (?) Supremo: Deus	Empresa de Correios (sigla)	Tombar
Lance decisivo no xadrez	"(?) Da Mais?", frase de leão	Cilindros para en-caracolar os cabelos	Habilidade do atrador de elite	Macho da cadeia	Verdade, em inglês
(?) infantil: tema de cartões do Unicef	"Lar" da sereia	Esposa do filho	Sentimento que une o casal	Festa noturna feita na praia	Barbosa, jurista
Na moda (gíria)	Ir à bancarola	Veículo de lotações	(?)-way: embalagem descartável	Escondido de pedras sob pedras	Delente
Armadilhas rústicas	(?) de Metas: foi elaborado por JK	Estrutura que limita a costa do basquete		Aprimorar a condição física	

BANCO: 2/in, 3/8a — one, 4/10ca — true, 5/1anta — troar, 8/aratacas

Sudoku

Para solucionar o jogo, basta preencher com números de 1 a 9 as linhas verticais e horizontais sem repeti-los.

1		9	4	2	
		3			9
2					
9		1	3		6
6			5		4
	3	7	9		8
					3
8			7		
		5	2	1	8

Horóscopo

- ♈ Áries** Seu envolvimento prático e emocional com questões da rotina e dos entes queridos pode aumentar. A empatia é fundamental! (21/3 a 20/4)
- ♉ Touro** Você tende a se mostrar mais carismático e criativo, o que atrai os olhares para si. Tente se proteger de contatos inoportunos. (21/4 a 20/5)
- ♊ Gêmeos** Seu envolvimento prático com as tarefas do dia pode se intensificar, o que ajuda com resultados de qualidade no âmbito financeiro. (21/5 a 20/6)
- ♋ Câncer** Seus processos emocionais tendem a se intensificar, beneficiando-lhe se você souber dosar a carga emotiva diante dos acontecimentos. (21/6 a 22/7)
- ♌ Leão** As dificuldades podem ser vividas com intensidade. Como a criatividade é forte aliada, você encontra saídas arrojadas. (23/7 a 22/8)
- ♍ Virgem** Seu lado colaborativo com as pessoas que você gosta pode despertar, o que gera reciprocidade. Tente evitar responsabilidades. (23/8 a 22/9)
- ♎ Libra** Seu desempenho profissional tende a ganhar salto de qualidade. Procure não deixar que o ego comprometa a coletividade. (23/9 a 22/10)
- ♏ Escorpião** O prazer pela vida pode se elevar, assim como afloram oportunidades ligadas ao lazer. Busque conciliar diversão e responsabilidades. (23/10 a 21/11)
- ♐ Sagitário** O zelo com a vida privada tende a se intensificar, o que contribui com experiências prazerosas. Procure ser criterioso. (22/11 a 21/12)
- ♑ Capricórnio** O convívio com os outros poderá ser impulsionado, o que lhe faz externar simpatia e sensualidade com as pessoas de interesse. (22/12 a 20/1)
- ♒ Aquário** Seu envolvimento com as tarefas pode se ampliar, o que permite que você empregue seus dotes criativos em prol do bem-estar. (21/1 a 19/2)
- ♓ Peixes** É fundamental o usufruto do lazer, elevando seu bem-estar e também a autoestima. Procure estabelecer limites para os gastos. (20/2 a 20/3)

Soluções

7	1	8	5	9	4	2	3	6
4	5	6	3	2	1	8	7	9
2	9	3	6	7	8	4	5	1
9	8	2	1	4	3	7	6	5
6	7	1	8	5	2	3	9	4
5	3	4	7	6	9	1	2	8
1	2	7	9	8	5	6	4	3
8	6	9	4	3	7	5	1	2
3	4	5	2	1	6	9	8	7

D	O	E						
G	O	T	I	C	U	L	A	S
E	R	V	A	E	C	T		
N	O	A	C	A	I	R		
T	A	N	T	A	D	E		
S	E	R	R	O	L	O	S	
T	Q	U	U	S				
X	E	Q	U	E	M	A	T	E
A	R	T	E	I	U	R		
M	M	A	R	E	P			
I	N	F	A	L	I	R		
N	O	V	E	O	N	E		
A	R	A	T	A	C	A	S	
P	L	A	N	O	A	R	O	

E-book reúne histórias e aprendizados de iniciativas da economia criativa

MOVE-MT. Livro digital do programa voltado à aceleração de negócios criativos está disponível para download

FOTO: PEDRO IVO

DA REPORTAGEM

O e-book com as histórias e os principais aprendizados das iniciativas que participaram do MOVE_MT 2022 está disponível para download. O programa, voltado à aceleração de negócios criativos e socioculturais da economia criativa em Mato Grosso, é promovido pela a Secretaria de Estado de Cultura, Esporte e Lazer (Secel-MT), em parceria com o Labora - Laboratório de Inovação Social do Oi Futuro.

Durante seis meses, o MOVE_MT proporcionou gratuitamente mais de 2.500 horas de formação e mentorias a projetos e negócios criativos de Mato Grosso. Ao todo, foram 243 empreendedores impactados e 30 iniciativas selecionadas para o ciclo de aceleração gratuito de seis meses, que incluiu workshops coletivos e mentorias individualizadas.

A primeira fase do projeto ofertou workshops gratuitos sobre inovação, modelagem de negócios inovadores, ferramentas de tecnologia para negócios digitais e técnicas de Pitch. As atividades movimentaram artistas, produtores culturais e empreendedores da economia criativa de todo o Estado.

Na segunda etapa, o MOVE_MT selecionou, por meio de edital, 30 iniciativas para participação no ciclo de aceleração, com capacitações que visaram amadurecer os processos de gestão e embarcar tecnologia no modelo de atuação.

Cada iniciativa selecionada no edital recebeu uma ajuda de custo como prêmio pela participação. Ao final, os cinco finalistas, que obtiveram



o melhor desempenho ao longo do ciclo de aceleração, foram ainda premiados com investimento financeiro em seus negócios.

"Só temos a agradecer a chegada do MOVE_MT em nosso negócio. Daqui pra frente, não somos mais os mesmos e descobrimos que não estamos sozinhos. A Su-

mac existe para que artistas autorais consigam viver de sua arte. Nós somos quem acelera esses artistas de Mato Grosso e o programa nos acelerou para avançarmos em nosso trabalho de mostrar para o Brasil a potência cultural que temos aqui", destaca Lucas Oliveira, sócio da Sumac Records, uma das finalis-

tas do Move_MT.

Além da Sumac Records, as outras iniciativas premiadas no MOVE_MT foram a Encontro Brechó, Delícias da Rozi, ArtGi e Cadju Filmes. O programa ainda contemplou 14 empreendedores de nove negócios, que participaram de um intercâmbio de uma semana no Lab Oi Futuro, espaço idea-

Delícias da Rozi: uma das iniciativas premiadas no MOVE-MT

lizado para impulsionar criadores de diversas áreas e startups de impacto social de todo o Brasil.

Para finalizar, as experiências e aprendizados de toda a jornada foram registrados no e-book do programa, que traz entrevistas e depoimentos das 24 iniciativas que concluíram o processo.

"Os dados publicados no e-book comprovam o grande potencial dos negócios criativos de Mato Grosso e nos confirmam que, de fato, este é um programa que promove o desenvolvimento do setor", conclui Keiko Okamura, superintendente de Desenvolvimento da Economia Criativa na Secel-MT.

SINOP

Obras inicia fechamento de valetão em trecho da Avenida Sibipirunas

DA REPORTAGEM

A Secretaria de Obras e Serviços Urbanos de Sinop está realizando o fechamento da vala de escoamento de água na Avenida das Sibipirunas. O trecho compreendido é entre as ruas dos Coqueiros e Cedros, na região do Jardim Botânico. Além de fechar o valetão, a equipe da pasta fará o plantio de grama.

Para o fechamento, estão sendo instalados 190 tubos de um metro de diâmetro e 96 de 80 centímetros. Entre os serviços executados estão assentamento dos tubos e em seguida o fechamento com terra, dentre outros. O trabalho deve se estender pelos próximos meses.

"É um trabalho importante, que estamos avançando cada vez, conforme nosso compromisso.

Entendemos a necessidade de fechar esses valetões, a importância de melhorar a drenagem e outros pontos que estão em nosso planejamento", disse o prefeito Roberto Dörner.

A secretaria também está realizando o fechamento da vala na Avenida das Itaúbas, no trecho que fica em frente à Escola Municipal de educação infantil Lindolfo José Trierweiler. São instalados aproximadamente 130 tubos de um metro de diâmetro, para drenagem e fechamento completo do valetão. Além disso, já foram fechados os valetões da Jatobás e no Jardim Paulista, onde foram instaladas as tubulações nos bairros Paulista I e II.



Fechamento de valetão na Sibipirunas

GUARANTÃ DO NORTE

Carreta com carga irregular de madeira é apreendida

DA REPORTAGEM

A Polícia Rodoviária Federal (PRF) apreendeu, no domingo (27), uma carreta com 60 m³ de madeira irregular na BR-163, em Guarantã do Norte. Na abordagem policial, conforme a PRF, o motorista apresentou documentação falsa, o que levou a equipe a fazer uma vistoria mais detalhada e, no compartimento de cargas, foi encontrado o material. O motorista foi preso e

deve responder por transporte ilegal de madeira com documento falso. "Receber ou adquirir, para fins comerciais ou industriais, madeira, lenha, carvão e outros produtos de origem vegetal, sem exigir a exibição de licença do vendedor, outorgada pela autoridade competente, e sem munir-se da via que deverá acompanhar o produto até final beneficiamento", define o artigo 46 da Lei de Crimes Ambientais. A carreta também foi apreendida.

FOTO: CEDIDA



Carreta apreendida em MT transportava 60 m³ de madeira irregular

Projeto Novo
Começou a tramitar

PROJETO QUER TORNAR OBRIGATÓRIA A PRESENÇA DE PROFISSIONAL DE SEGURANÇA EM TODAS AS ESCOLAS

Governo já executou 90% das obras da primeira etapa da ZPE

CÁCERES. As obras dessa primeira etapa da ZPE têm previsão de serem entregues no primeiro semestre de 2023

FOTO: DIVULGAÇÃO

DA REPORTAGEM

O Governo de Mato Grosso já executou 90% das obras da primeira etapa da Zona de Processamento de Exportação (ZPE), instalada em Cáceres. Com investimento estimado em R\$ 16 milhões, a obra é realizada com recursos da Secretaria de Estado de Desenvolvimento Econômico (Sedec) e executada pela Secretaria de Estado de Infraestrutura e Logística (Sinfra).

Segundo o secretário da Sedec, César Alberto Miranda Lima, as obras dessa primeira etapa da ZPE têm previsão de serem entregues no primeiro semestre de 2023.

"A Zona de Processamento impulsionará o desenvolvimento econômico na região de Cáceres, atraindo novos investidores. Vai gerar empregos e reativará economicamente toda aquela região, que tem uma demanda por emprego muito grande, ou seja, a ZPE vai permitir que essa região volte a ser protagonista dentro do desenvolvimento econômico do Estado", destacou.

A ZPE está sendo instalada em uma área de aproximadamente 240 hectares no Distrito Industrial do município.

O projeto está dividido em cinco módulos, que são os locais onde as empresas efetivamente se instalarão, e a área administrativa. A obra total possui cerca de 4 mil m². Nessa primeira etapa está sendo concluída as obras de construção dos blocos das unidades administrativas.

O secretário César Miranda ressaltou ainda que a ZPE era um sonho de 30 anos e que, finalmente, saiu do papel. "Essas obras estavam paradas e o atual Governo teve a coragem de retomá-las, e reformulou todo o projeto para atender as normas da Receita Federal e dos órgãos que vão atender lá dentro", ressaltou.

Desde a retomada das obras já foram executados fundações, construção de paredes, coberturas, instalações hidro-sanitárias, instalações elétricas, acabamentos, drenagem externa e asfalto externo. Atualmente são realizados serviços de elétrica e finalização de acabamentos.

"O que nós queremos é justamente desenvolvimento e geração de emprego para a Região de Cáceres e a ZPE é fundamental para o Oeste mato-grossense. Não só a primeira etapa, como



Obras da ZPE têm previsão de serem entregues no primeiro semestre de 2023

também a segunda etapa que já está em licitação. Além disso, é sempre importante concluir obras que estavam paralisadas", destacou o secretário

da Sinfra, Marcelo de Oliveira.

As ZPEs são áreas de livre comércio com o exterior, destinadas à instalação de empresas voltadas para a pro-

dução de bens a serem exportados. A ZPE de Cáceres foi criada por meio de decreto presidencial em março de 1990, com a finalidade de reduzir desequilíbrios regionais, promover a difusão tecnológica e o desenvolvimento econômico, e aumentar a competitividade das exportações brasileiras.

brios regionais, promover a difusão tecnológica e o desenvolvimento econômico, e aumentar a competitividade das exportações brasileiras.

Chame sua família e amigos, e venha prestigiar.

25/11 A 06/01/2023

Local: Praça da Biblia

REALIZAÇÃO:

SINOP
PREFEITURA
"Trabalhando por você!"

JMD
URBANISMO

hamaa
RESORT RESIDENCIAL

CELESTE
IMOBILIÁRIA

APOIO:

Câmara Municipal de Sinop