

PESCA ILEGAL**SEMA E PM REALIZAM FISCALIZAÇÃO NO FIM DE ANO**

Página - 8

**ATENTADO****PSD DE MT EXPULSA SUSPEITO DE TERRORISMO**

Página - 3

**MILHO****EXPORTAÇÃO BRASILEIRA DEVE AUMENTAR 111% EM 2022**

Página - 4

DIÁRIO DO ESTADO

QUINTA-FEIRA O JORNAL DIÁRIO DO ESTADO DO MATO GROSSO

maxim | viagens & entregas

Peça uma viagem

A partir de **R\$ 3**

29 de Dezembro de 2022 Ano III - Edição 950 - R\$ 3,00 | Informações: 66 3535-1000 | www.diariodoestadomt.com.br | Fundado em 2019

STUDIOMEGA

EVOLUÇÃO

População de Sinop cresce 76% em comparação ao último Censo

Ao se comparar o último censo realizado e divulgado pelo IBGE em 2010 quando Sinop registrou 113.099 habitantes, o crescimento foi de 86.599 pessoas em 12 anos chegando em 199.698. Em porcentagem os números atuais representam um crescimento de 76% da população sinopense na última década. *Página - 7*

Soja (saca 60Kg) Venda

Sinop.....	R\$ 147,00
Sorriso.....	R\$ 147,00
Lucas R. Verde.....	R\$ 148,00
Nova Mutum.....	R\$ 149,00
Rondonópolis.....	R\$ 152,00

Fonte: IMEA

Milho (saca 60Kg) Venda

Sinop.....	R\$ 58,50
Sorriso.....	R\$ 59,00
Lucas R. Verde.....	R\$ 58,80
Nova Mutum.....	R\$ 59,30
Rondonópolis.....	R\$ 60,90

Fonte: IMEA

Arroz (saca 60Kg) Venda

Sinop	
Arroz Sequeiro Cultivar Primavera.....	R\$ 125,00
Sorriso	
Arroz Sequeiro Cultivar Primavera.....	R\$ 125,00

Fonte: AGROLINK

Algodão

Cuiabá.....	R\$ 122,65
Sorriso.....	R\$ 121,93
Lucas R. Verde.....	R\$ 122,07
Nova Mutum.....	R\$ 122,27
Rondonópolis.....	R\$ 123,13

Fonte: IMEA

Boi Gordo (Compra comercial)

Sinop.....	R\$ 250,67
Nova Mutum.....	R\$ 252,50
Rondonópolis.....	R\$ 250,00

Fonte: IMEA

Índice de preços

Cesta Básica.....	R\$ 523,60
-------------------	------------

Fonte: IMEA

Cotações

Dólar
-1,03%
R\$ 5,2310

Bovespa
+1,63%
110.352,10 pts

Euro
-1,15%
R\$ 5,5606

Selic (13,75% a.a.)
Salário mínimo R\$ 1.212

ALAN SANTOS / PRESIDÊNCIA DA REPÚBLICA



Mato-grossense é o novo Comandante do Exército

O general Júlio Cezar Arruda (63), nascido em Cuiabá, foi nomeado ontem (28), como novo Comandante do Exército Brasileiro. O nome de Arruda já consta no Diário Oficial da União (DCU) e é o indicado do presidente eleito Luiz Inácio Lula da Silva (PT), para a missão de liderar o Exército Brasileiro em seu mandato.

Página - 3

**SOJA**

Comércio de sementes cresce no Brasil

Segundo levantamento da consultoria Kynetec, o mercado de sementes de soja no Brasil cresceu 40% em 2021, atingindo o faturamento de R\$ 15,5 bilhões. As culturas de soja e milho têm a maior representatividade no volume total comercializado no período.

Página 4

PEGOU MAL

Gagibol, o chato do ano



O atual camisa 10 da Gávea não é bem visto pelos jogadores dentro de campo, sendo eleito o atleta 'mais chato' do Brasil na temporada 2022. A pesquisa foi realizada pelo portal UOL, que fez a enquete com 26 jogadores que atuam no futebol brasileiro.

Página - 6

eLOG encomendas centro-norte

ENVIOS EXPRESSOS

+150 LOCALIDADES Norte · Centro Oeste · Sudeste

AGILIDADE
SEGURANÇA
RAPIDEZ

(65) 3623-2939 (65) 9 9699-3505
www.elogcomendas.com.br

Editorial

A direita explosiva está de volta

No sábado, véspera do Natal, o país tomou conhecimento do plano para execução de um atentado terrorista, com o objetivo de tumultuar a mudança de governo. A ideia era explodir um caminhão-tanque na área do aeroporto de Brasília. O atentado visa causar caos a fim de propiciar as condições para decretação de Estado de Sítio. Por sorte, o plano foi frustrado pelo motorista que desconfiou do pacote colocado num dos eixos do caminhão. A Polícia Militar foi acionada e a bomba retirada.

A Polícia Civil conseguiu, rapidamente, capturar o terrorista. Trata-se de George Washington de Oliveira Sousa, dono de postos de combustíveis no interior do Pará, que veio a Brasília para participar dos protestos na frente do QG do Exército. No apartamento, alugado por Sousa, foram encontrados fuzis, pistolas, munições e explosivos. Segundo o depoimento do empresário, a intenção era distribuir o armamento entre os membros do acampamento. Ele também confirmou a participação de outras pessoas no planejamento do atentado.

O que chama a atenção no episódio não é a surpresa, mas ao contrário a previsibilidade do atentado. Há quase dois meses, centenas de pessoas estão acampadas na porta de quartéis exigindo intervenção militar para anular as eleições e impedir a posse de Lula. Há vários tipos de pessoas nesses acampamentos: fanáticos religiosos, agricultores, empresários rurais, caminhoneiros e terroristas. Tudo indica que o planejamento do atentado fosse do conhecimento de outras pessoas acampadas em Brasília.

Esperava-se, portanto, que os órgãos de segurança, especialmente as agências de inteligência estivessem monitorando essa turma. É praxe. Situações muito menos arriscadas, envolvendo movimentos sociais, estudantes e sindicatos são monitoradas com a justificativa da necessidade de aumento da previsibilidade das ações.

No início, as autoridades alegaram que o movimento dos acampados era pacífico e, portanto, não haveria risco à ordem pública. Desde 12 de dezembro, data da diplomação de Lula e Alckmin, essa versão desmoronou. Um grupo promoveu quebraadeiras e incendiou ônibus nas proximidades do hotel onde estava hospedado o presidente eleito. Na ocasião, foi preso apenas um líder indígena. Numa decisão estranha, a Polícia Militar optou por não prender nenhum outro manifestante.

O aparato de inteligência do Estado se mostrou inútil. Em vez de boletins de inteligência, mapas de vínculos e relatórios de campo, fomos salvos pela diligência e zelo do motorista do caminhão-tanque. O ministro da Justiça se limitou a escrever uma nota nas redes sociais. O chefe do GSI e o ministro da Defesa continuam calados. Entretanto, vale destacar que até 31 de dezembro, é obrigação dessas autoridades zelar pela segurança dos cidadãos e pela defesa das instituições.

“

O atentado visava causar caos a fim de propiciar as condições para decretação de Estado de Sítio. Por sorte, o plano foi frustrado pelo motorista do caminhão.

”

Ranking dos Políticos - Facebook



IMAGEM DO DIA

Crédito: Reprodução



Um vídeo flagrou o momento em que policiais militares jogam um motociclista algemado em uma vala e, depois, um deles arremessa o capacete contra ele. As imagens foram feitas em Sinop e começaram a circular pelas redes sociais. No boletim de ocorrência consta que o suspeito, de 20 anos, teria caído sozinho no buraco, após tentar fugir da abordagem. Após conhecimento dos vídeos, a corporação, em nota, informou que a Corregedoria-Geral irá instaurar procedimento administrativo para averiguação dos fatos.

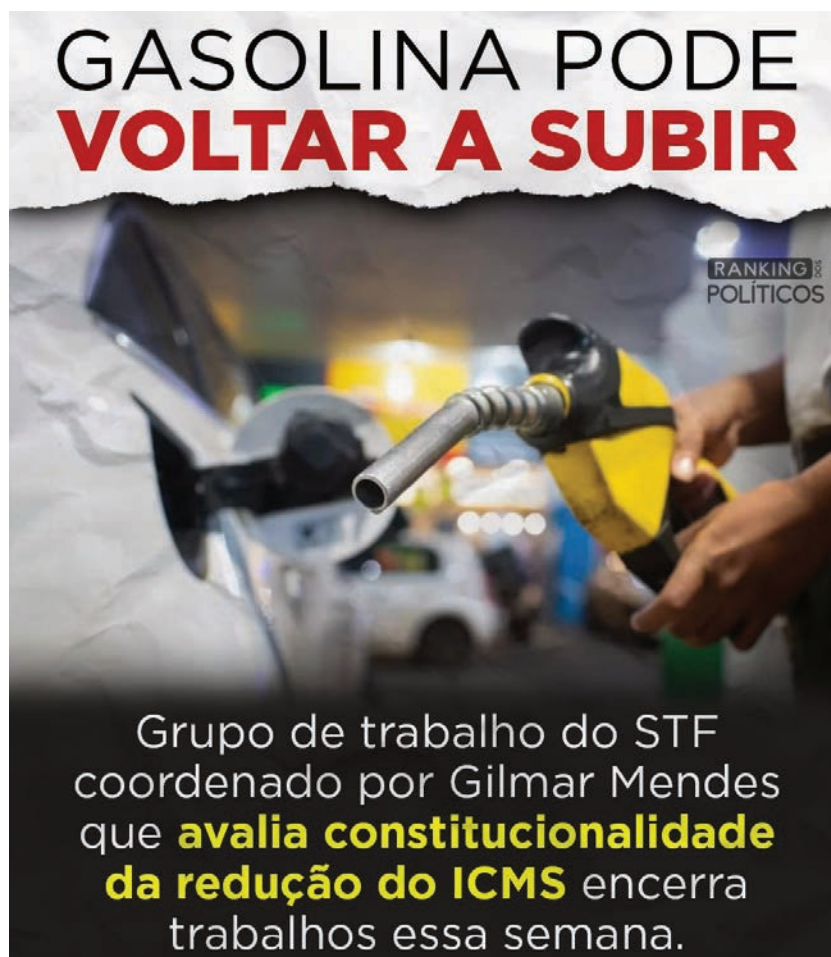

INQUÉRITO ARQUIVADO

Presidente do Tribunal de Contas do Estado, o conselheiro José Carlos Novelli, criticou a morosidade da Justiça em julgar a ação que o afastou – e outros quatro colegas - do cargo por quatro anos. “Ressalto o que sempre disse: justiça tardia não é justiça. Aquela decisão monocrática, que afastou cinco conselheiros sem nenhuma prova, sem nenhuma corroboração, deixou sequelas em todos nós. Mas antes tarde do que nunca”, disse.

Na segunda-feira (26), o ministro Raul Araújo, do Superior Tribunal de Justiça (STF), arquivou a investigação contra os conselheiros José Carlos Novelli, Antonio Joaquim, Valter Albano, Waldir Teis e Sérgio Ricardo.

O afastamento dos cinco conselheiros foi determinado em 2017, no âmbito da operação Ararath.

DISSIDENTES

O agora ex-emedebista José Lacerda (PSD) minimizou a possível saída da deputada Janaina Riva do MDB. Uma das maiores lideranças do partido no Estado, a parlamentar ameaçou se desfiliar caso haja o apoio ao governo Lula (PT). Janaina justifica que a saída pode ocorrer porque ela não apoiaria a esquerda no País. Já Lacerda deixou a sigla em uma articulação para que o senador Carlos Fávaro (PSD) seja nomeado ministro da Agricultura.

REDUÇÃO DA TIRAGEM EM RESPEITO AOS FUNCIONÁRIOS

Em virtude da crise provocada há mais de um ano pelo novo coronavírus, o Diário do Estado MT informa aos seus leitores que seguirá presando pela qualidade da informação neste período, porém, com tiragem menor em respeito, principalmente, aos seus funcionários. Da apuração à distribuição, muita gente está envolvida, e na maior parte do tempo, próximos uns aos outros. Agradecemos a compreensão!

I.N.T.E.R.L.I.G.A.D.O

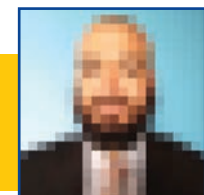

POR LEANDRO CARECA

E agora?

Depois que mais de três anos, o celular do meu pai se despediu do mundo dos eletrônicos vivos. Com uma série de sintomas diferentes e depois de ter passado por situações relativamente adversas, ele estava fazendo “hora extra”. E aí, meus amigos, é hora de trocar. Meu pai é um camarada de pouca instrução. Com a idade (passando dos 70) tem dificuldades com a leitura caso não esteja de óculos e utiliza, basicamente, o aparelho para se comunicar, via WhatsApp (utilizando mensagens de voz) com seus contatos, além, é claro, de assistir (e mostrar para quem estiver perto) todo e qualquer vídeo que receba pelo comunicador (acreditando na maioria deles, inclusive).

Ele, por muito tempo, se mostrou resistente aos smartphones. Utilizava aparelhos simples e dizia que o “zap” faz a pessoa se alienar do mundo em que vive. Após fazer uma viagem para visitar os aparentes ele acabou por se interessar pelo recurso, visto que percebeu a facilidade que proporcionava entre a família.

Viajamos, então, para o Paraguai, e ele me pediu ajuda para comprar um aparelho “simples e barato” para tentar se adaptar. Compramos, na época, um LG

K7, pelo qual ele se apaixonou. Algum tempo depois ele comprou um aparelho da Motorola para presentear uma pessoa que, no fim das contas, “sumiu” antes de receber o presente (coisas que só meu pai consegue se meter). Com dois aparelhos, acabou ficando com o Motorola, por ser um pouco superior, e vendendo o LG.

Ele, porém, nunca conseguiu se acertar com o aparelho novo, culpando a marca por qualquer coisa anormal que acontecesse (mesmo que fosse falta de habilidade dele). No fim das contas, cerca de um ano e um aparelho Motorola quebrado depois, ele me pediu outro LG.

Encontrei um K11+, justamente esse que o acompanhava até agora. Depois da experiência traumática com o aparelho de outra marca, passei a ter muito receio com a nova aquisição, mas ela, como falei, se fez necessária. Mas isso é assunto para outro dia.

E a gente vai ficando por aqui. Suas opiniões, sugestões e críticas são muito importantes, e você pode entrar em contato pelo fone (66) 99971-6500, pelo e-mail, lsmussi@hotmail.com ou visitar nosso perfil em facebook.com/paginadocareca. Do mais um grande abraço, e até a próxima, se Deus quiser!

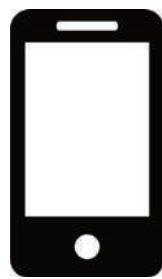

Videogame é bom ou ruim?



MARIA A. RIBEIRO

O mais importante é que as influências do jogo dependem das circunstâncias da vida das pessoas que jogam.

Muito se fala sobre videogame hoje em dia. Mas com plataformas muito diferentes de quando se inventou o pacman, o aumento do uso da internet em nossas rotinas leva muitas pessoas ao vício em jogos.

Mas o que é videogame? É qualquer jogo digital que seja disponibilizado em plataforma como consoles, pc's, tablets e smartphone. Neles os jogadores interagem de forma ativa com personagens, objetos, ambientes ou outros jogadores.

Videogames diferenciam em vários aspectos tais como: narrativa, mecânica de jogo e a possibilidade de jogar com outras pessoas.

A tecnologia empregada nos jogos digitais e online progrediu muito no design, no som e principalmente com a possibilidade de ser o que quiser, onde quiser e quando quiser. Hoje games contam histórias das mais simples as mais sofisticadas, em primeira pessoa ou em terceira.

Mas o que isso pode nos dizer sobre o hábito de jogar?

Do lado positivo, quem joga de forma moderada e com motivação de entretenimento pode se divertir, fazer amigos e reforçar aprendizados para a vida toda.

Do lado negativo, quem joga de forma abusiva e com motivação de escapismo vai desenvolver problemas de saúde física e mental além de se tornar mais egocêntrico e solitário.

O mais importante é que as influências do jogo dependem das circunstâncias da vida das pessoas que jogam. Se a pessoa tem uma vida desinteressante do lado de fora do game provavelmente vai ser um jogador compulsivo.

Mas os games podem viciar? Sim, em 2019 a OMS Organização Mundial de saúde inseriu na classificação internacional de doenças o “Gaming Disorder” que é o vício em games.

Esse diagnóstico acontece com ajuda

medica e envolve a preocupação excessiva com o hábito de jogar seguidos de falta de autocontrole, dificuldade de relacionamentos, trabalho, higiene pessoal e alimentação.

As empresas que desenvolvem os jogos aprenderam a brincar com o sistema de recompensas de nosso cérebro e crianças e adolescentes estão mais propensos a abusarem dos games porque seus cérebros estão em desenvolvimento.

Por isso muitos jogos online de interpretação de personagens em massa ou com multijogadores são estruturados para te motivar a jogar por mais horas.

Outro ponto que preocupa os pais são os jogos violentos e se eles podem provocar comportamentos agressivos na vida real. A resposta é depende, por exemplo se uma criança joga games violentos e tem um lar com violência, estará sim, mais propensa a ser agressiva.

Então como orientar as famílias? Atenção a faixa etária dos games e de preferências por jogos maximizem o bem-estar físico, a interação social e que ajudem a distrair.

Quando a ganância, a vaidade e a obsessão forem a motivação para jogar, isso é um alerta de que ele não é legal. Faça sempre essa pergunta: Como me sinto ao jogar?

Para ajudar a todos que gostam de games a balizar o manejo veja quanto tempo joga, o que joga, o que te motiva a jogar. Pais olhem o que seus filhos jogam e participem. Ter experiências online e off-line sempre nos torna cidadãos com senso crítico apurado.

Videogames podem fazer bem quando os jogadores jogam pelo motivo certo e pelo tempo adequado. E mal se transformando em vício quando são impulsionados ao abuso, a solidão e ao desequilíbrio físico e emocional. Tudo é uma questão de uso consciente.

MARIA AUGUSTA RIBEIRO É ESPECIALISTA EM COMPORTAMENTO DIGITAL E NETNOGRAFIA.

EXPEDIENTE

DIÁRIO DO ESTADO MT GRAFICA E EDITORA LTDA
CNPJ: 22.770.157/0001-59

Diário do Estado de Mato Grosso
SINOP
 Rua dos Angelins, 10 Sala 02 – Jardim das Oliveiras – Sinop-MT
 CEP 78552-442 Caixa Postal 180
CUIABÁ
 Rua dos Angelins, 10 Sala 02 – Jardim das Oliveiras – Sinop-MT
 CEP 78552-442 Caixa Postal 180

Diretor-Geral
Carlos Oliveira
 Diretor de Redação
Clemerson Mendes
 Editor de Política
Clemerson Mendes
 Diagramação e Artes
Thiago Slovinski

E-mails
 atendimento@diariodoestadomt.com.br
 comercial@diariodoestadomt.com.br
 redacao@diariodoestadomt.com.br
 Fone: 66 3535-1000
 OS ARTIGOS DE OPINIÃO ASSINADOS POR COLABORADORES SÃO DE RESPONSABILIDADE EXCLUSIVA DE SEUS AUTORES

ASSINATURAS
 Sinop - R\$ 600,00 anual
 Outras cidades - R\$ 800,00 anual
 www.diariodoestadomt.com.br

General de Mato Grosso é o novo Comandante do Exército brasileiro

NOMEAÇÃO. Arruda é um dos poucos cuiabanos a atingir o posto de general 4 estrelas do Exército brasileiro

FOTO: DIVULGAÇÃO

CLEMERSON SM
clemerksonsm@msn.com

O general Júlio Cezar Arruda (63), nascido em Cuiabá, foi nomeado ontem (28), como novo Comandante do Exército Brasileiro. O nome de Arruda já consta no Diário Oficial da União (DCU) e é o indicado do presidente eleito Luiz Inácio Lula da Silva (PT), para a missão de liderar o Exército Brasileiro em seu mandato.

O General Júlio Cezar, nasceu em nove de janeiro de 1959, na cidade de Cuiabá. E serviu na unidade de engenharia, 9º Batalhão de Engenharia de Construção, localizada na Avenida Fernando Correa, em Cuiabá. Atualmente, ele comanda o Departamento de Engenharia da Construção, sendo promovido ao posto atual em 31 de março de 2019.

Arruda é um dos poucos cuiabanos a atingir o posto de general 4 estrelas do Exército brasileiro. Possui doutorado em Ciências Militares pela Escola de Comando e Estado, com ênfase em Engenharia e Operações Especiais e exerceu a função de assessor militar do gabinete de segurança institucional da Presidência da República.

Para que o general mato-grossense já fosse nomeado ao cargo, o presidente Jair Bolsonaro (PL), precisou assinar a exoneração de então

Comandante do Exército, o general Marco Antônio Freire Gomes. O texto diz que a nomeação interina vem "a partir de 30 de dezembro de 2022, por necessidade do serviço, no âmbito do Comando do Exército".

O motivo que levou à nomeação antecipada do Comandante mato-grossense tem relação com a segurança do presidente Lula, que terá sua cerimônia de posse sob uma onda de alertas, em virtude das ameaças proferidas por bolsonaristas que estão acampados há mais de 50 dias em frente ao Quartel-General do Exército, incitando ameaças ao presidente eleito, de que ele não tomará posse.

Os alertas se intensificaram após o vandalismo provocado pelos bolsonaristas no dia 12 de dezembro, como também da descoberta por parte da Polícia Militar do Distrito Federal de que bolsonaristas quase executaram um atentado terrorista ao tentarem explodir uma bomba no Aeroporto Internacional de Brasília Juscelino Kubitschek.

O objetivo de autoridades próximas a Lula é que o general Júlio Cezar de Arruda trate os bolsonaristas como extremistas e possíveis ameaças ao Estado democrático de direito. O futuro ministro da Justiça e Segurança Pública, Flávio Dino,



General Júlio César Arruda tem 63 anos e nasceu em Cuiabá

alegou que os acampamentos dos apoiadores do atual presidente são "incubadoras de terroristas". A afirmação de Dino se dá pela tentativa

de atentado terrorista contra o Aeroporto Internacional de Brasília na véspera de Natal. O responsável pelo frustrado ataque, George Washington

de Oliveira Sousa, queria que a explosão provocasse a decretação de estado de sítio e uma intervenção militar para impedir a posse do petista.

A nomeação definitiva do general Arruda será assinada pelo presidente Lula, a partir do dia 1º de janeiro, após ter tomado posse.

FORA

PSD expulsa mato-grossense suspeito de ato terrorista

CLEMERSON SM
clemerksonsm@msn.com

Em nota enviada à imprensa, o senador e presidente do PSD Mato Grosso, Carlos Fávoro, comunicou a expulsão do filiado Alan Diego Rodrigues dos Santos, acusado de ato terrorista registrado em Brasília. Na nota, o senador diz que os fatos imputados ao filiado do partido no Estado "são graves e inaceitáveis".

"Diante das informações recebidas a respeito de condutas imputadas a Alan Diego Rodrigues dos Santos, o Diretor de Mato Grosso do Partido Social Democrático decidiu pela sua expulsão como filiado, respeitando todos os trâmites legais estabelecidos pelo estatuto partidário. Os fatos imputados a ele, conforme veiculado pela imprensa, são graves e inaceitáveis, se constituem crimes e precisam ser punidos com o rigor da lei".

"Manifestações antidemocráticas precisam ser rechaçadas e quem as pratica comete crimes tipificados na

legislação. O Partido Social Democrático é um instrumento para a realização do processo político fiel ao princípio democrático e ao regime republicano, jamais aceitando ou relevando manifestações que atentem contra o Estado Democrático de Direito", diz a nota enviada à imprensa.

Alan Diego Rodrigues (32), é acusado de planejar um atentado terrorista próximo ao Aeroporto Internacional de Brasília.

Nas redes sociais de Alan Diego, há fotos dele com políticos bolsonaristas, como o senador eleito Magno Malta (PL-ES), o deputado federal Daniel Silveira (PTB-RJ) e o deputado federal eleito Zé Trovão (PL-SC). Há imagens também do mato-grossense em frente ao Palácio da Alvorada e no QG do Exército, com uma pistola em mãos com a legenda:

"Patriotas #TACHEGAN-DOAHORA".

No depoimento dado por George Washington de Oliveira Sousa à polícia, ele disse que não concordou com o plano inicial de explodir a bomba no



FOTO: REPRODUÇÃO REDES SOCIAIS

Legenda declarou que ação é grave e inaceitável

aeroporto, passando a defender que o artefato fosse instalado em postes de energia elétrica. Uma mulher que havia se voluntariado para levar a bomba ao local planejado não comprou. Foi aí que, segundo Sousa, Rodrigues entrou na história. "Ao contrário da mulher, um homem chamado Alan que eu já tinha visto algumas vezes no acampamento se mostrou mais disposto e se voluntariou para instalar a bomba. Eu entreguei o artefato ao Alan e insisti que ele instalasse em um poste de energia para interromper o

fornecimento de eletricidade, porque eu não concordei com a ideia de explodir na estação de metrô do aeroporto. Porém, no dia 23 eu soube pela TV que a polícia tinha apreendido a bomba no aeroporto e que o Alan não tinha seguido o plano original", consta em outro trecho do depoimento de Sousa à Polícia Civil. Desde então, Alan Diego é procurado pela polícia e está foragido. O governador do Distrito Federal, Ibanez Rocha (MDB) acredita que o suspeito de terrorismo já esteja fora do país.

CUIABÁ

Estado notifica Prefeitura para abrir de UTIs Covid-19

DA REPORTAGEM

A Secretaria de Estado de Saúde protocolou nesta terça-feira (27.12) notificação requisitória para que a Prefeitura de Cuiabá e Secretaria de Saúde do município abram leitos hospitalares para tratamento da Covid-19.

A requisição é necessária porque a prefeitura não tem, no momento, nenhum leito de UTI Covid-19 aberto à disposição da população cuiabana, apenas cinco leitos de UTIs pediátricas estão em funcionamento no município.

A notificação determina que a gestão municipal "proceda a imediata abertura de leitos clínicos e leitos de UTI voltados ao atendimento Covid-19 em caráter de urgência, visto que o município encontra-se em 1º lugar no índice do painel quanto ao maior número de casos e internados por agravante, devendo tomar providências urgentes".

O documento destaca que o Centro de Operações de Emergência apresentou comunicado de risco, apon-

tando que a capital é um dos municípios com maior incidência de casos e pacientes internados com agravamento da Covid-19. Além disso, em Cuiabá foram detectados casos de subvariante da ômicron.

O comunicado considera ainda que a rede estadual manteve leitos clínicos e de UTI em funcionamento, porém está com taxa de internação de leitos de UTI Covid-19 em 100%. E, pontua que também cabe aos municípios a responsabilidade de abertura de leitos.

Nesta terça-feira, o boletim epidemiológico da SES aponta que Mato Grosso tem 856.220 casos confirmados de Covid-19, sendo 837.675 recuperados e 2.699 em monitoramento. O número de óbitos alcança 15.295. Já em Cuiabá, o número de casos confirmados é de 147.734, sendo 407 em monitoramento. O boletim ainda aponta que o número de óbitos da Covid-19 no município é de 3.727, ou seja, a taxa de letalidade da doença na capital é de 2,5%.

GOVERNO LULA

Jayne defende que União Brasil indique nome fora do partido

DA REPORTAGEM

Enquanto a maioria da bancada federal do União Brasil defende apoiar o governo do presidente eleito em outubro, Luiz Inácio Lula da Silva (PT), já diplomado, integrantes do partido no Senado resistem em indicar um nome para fazer parte do novo governo. Dos nove senadores do partido, sete são considerados independentes ou de oposição a Lula. A direção nacional trabalha, um nome para a equipe ministerial, mas a estratégia dos senadores é ter um ministro sem o carimbo do União Brasil.

Considerado da cota dos independentes, o senador Jaime Campos entende que o partido deve definir um nome fora da bancada para a equipe do novo presidente. Segundo ele, o partido está sem rumo em relação ao futuro governo. "O partido

está como cachorro caído da mudança, não sabe para qual lado vai. É surreal, não tem diálogo, não tem conversa. Ficou desarrumado", disse o senador.

O mais provável é que o União Brasil indique o ministro do Desenvolvimento Regional para algum de seus deputados. A vaga, por enquanto destinada aos senadores da sigla, ainda é incerta pelo fato de a maioria dos senadores que são fortemente de oposição ao futuro governo Lula, como Sergio Moro (eleito pelo Estado do Paraná). A direção nacional do União Brasil quer ao menos dois ministérios, com indicação de deputados e senadores. O presidente eleito Luiz Inácio Lula da Silva busca o União Brasil, a exemplo do MDB e do PSD, para dar sustentação ao seu governo. Os votos dos três partidos foram fundamentais para a aprovação da PEC da Transição.



FOTO: DIVULGAÇÃO

Legenda deve indicar ministro do Desenvolvimento Regional

No senado, foram 63 votos a favor da proposta e 11 contrários nos dois turnos. O texto

foi aprovado pela câmara dos deputados por 331 votos a favor e 163 contra.

FOTO: MARCOS VERGUEIRO



Município mantém apenas 5 leitos de UTIs pediátricas

AGRICULTURA			PECUÁRIA			CONJUNTURA ECONÔMICA			Dólar Comercial		Dólar PTAX		Dólar Turismo		Euro Comercial		Euro x Dólar	
Cotação do dia: 23/12/2022			Cotação do dia: 23/12/2022			Cotação do dia: 12/01/2023			5,2310 -1,03%		5,2736 -0,18%		5,4538 -0,41%		5,5606 -1,15%		1,0620 -0,29%	
SOJA	Querência	R\$/sc 156,89	BOI	Juína	R\$/@ 248,00	Cesta Básica	Cuiabá	R\$ 764,34	Mega-Sena Concurso 2549 (17/12/22)		Quina Concurso 6035 (27/12/22)		Bolsa de Valores BVSP Bovespa IND		Pontos		Variação	
MILHO	Diamantino	R\$/sc 65,31	CA	Nova Monte Verde	R\$/@ 235,00	VBP MT	Mato Grosso	R\$ bi 215,96	01 06 10 30 33 35		33 50 57 75 77		110.259,68		11,01 bi		1,55 %	
ALGODÃO	Sapezal	R\$/@ 168,92	LEITE	Norte-Sul	R\$/l 2,66	Emp. Agro	Mato Grosso	2.997	Acumulada: R\$ 450.000.000,00		Acumulada: R\$ 6.200.000,00		Última atualização: 28/12/2022 às 19h07					
FONTE:IMEA.			FONTE:IMEA.			FONTE:IMEA.												

Comercialização de sementes de soja cresce no Brasil

EM ALTA. O mercado de sementes de soja no Brasil cresceu 40% em 2021, faturamento é de R\$ 15,5 bi

CLEMERSON SM
clemersonsm@msn.com

Segundo levantamento da consultoria Kynetec, o mercado de sementes de soja no Brasil cresceu 40% em 2021, atingindo o faturamento de R\$ 15,5 bilhões. A Lavoro, a maior distribuidora e redistribuidora de insumos agrícolas da América Latina, ultrapassou a marca de R\$ 1 bilhão com a venda de sementes na safra 21/22. As culturas de soja e milho têm a maior representatividade no volume total comercializado no período.

Segundo o diretor de Sementes da Lavoro, Jhonathan Costa, a expectativa da companhia é que esse segmento continue crescendo, principalmente considerando a alta demanda do mercado brasileiro. "Um fator que justifica os bons números do setor é o avanço da biotecnologia. Hoje, o comércio de sementes está muito ligado ao uso de inovações e novas tecnologias, especialmente quando falamos da produção de soja. As sementes para este tipo de cultivo estão, cada vez mais, resistentes a pragas e doenças, o que reduz a necessidade de defensivos e outros

produtos nas lavouras, gerando economia e mais sustentabilidade para o produtor rural", explica Costa.

Hoje, a empresa trabalha com os maiores fornecedores de sementes do Brasil e pretende continuar expandindo a atuação com outros tipos de sementes, como trigo, milho, sorgo, ervas para pastos, e outras plantas de cobertura.

A Lavoro conta ainda com uma equipe de mais de 100 colaboradores especializados neste setor, prestando assistência técnica e comercial aos agricultores, bem como um serviço próprio de controle de qualidade. "Funciona como uma dupla checagem. As sementes que distribuimos já são selecionadas pelos nossos fornecedores, mas realizamos mais dois testes laboratoriais e uma bancada de testes, o que garante um produto diferenciado para o nosso cliente", diz Costa.

A empresa também investe no desenvolvimento contínuo de sua equipe de vendas, por meio de cursos com especialistas do mercado sobre controle de qualidade e formas adequadas de plantio nas fazendas,



A expectativa é que esse segmento continue crescendo

além de promover eventos em todo o país para divulgar novas tecnologias e trazer o que há de mais moderno em genética ao produtor rural brasileiro. "Desde que a Lavoro foi fundada, a em-

presa continua em expansão no mercado de sementes – e nosso objetivo é ser o principal player neste setor essencial. A Lavoro Agrocomercial, primeiro investimento da 'tese Lavo-

ro', nasceu do atendimento a empresas de sementes. Hoje, esse segmento representa aproximadamente 17% do nosso faturamento, com base em números de gestão interna. Estamos in-

vestindo em novos Centros de Distribuição e avaliando novas oportunidades de negócios, seja com produtos de distribuição restrita ou produtos de marca própria", finaliza o executivo.

EXPORTAÇÃO MILHO

Brasil deve fechar ano com crescimento de 111%

DA REPORTAGEM

A Associação Nacional dos Exportadores de Cereais (Anec) reduziu sua estimativa de exportação de milho em dezembro, de 6,579 milhões de toneladas previstas na semana passada para 6,191 milhões de toneladas nesta semana, segundo boletim divulgado na terça-feira (27). O número, se confirmado, superará em 86% o total de milho enviado ao mercado externo em dezembro do ano passado, de 3,321 milhões de toneladas.

Apesar da revisão para baixo na última semana, a entidade ainda projeta exportação em 2022 de 43,528 milhões de toneladas, volume 111% maior do que os 20,614 milhões de toneladas de 2021. Para as exportações de

soja em dezembro, a Anec cortou sua previsão de 1,750 milhão de toneladas na semana passada para 1,715 milhão de toneladas nesta. Quanto ao farelo de soja, a projeção saiu de 1,523 milhão de toneladas há uma semana para 1,504 milhão de toneladas agora.

Considerando as estimativas atualizadas para a semana, a expectativa da Anec é de que em 2022 sejam exportados 78,004 milhões de toneladas da oleaginosa, 9,9% abaixo dos 86,634 milhões de toneladas do ano passado. Quanto ao farelo, a perspectiva é de 20,552 milhões de toneladas enviados ao exterior neste ano, 21,7% a mais do que em 2021, quando 16,880 milhões de toneladas foram exportadas.

Na semana de 18 a 24 de dezembro, a Anec estima que tenham sido embarcadas



Brasil deve fechar ano com crescimento de 111%

433,779 mil toneladas de soja, 189,383 mil toneladas de farelo de soja e 1,157 milhão de toneladas de milho. Para a semana de 25 a 31 de dezembro, a en-

tidade projeta exportações de 404,400 mil toneladas de soja, 425,505 mil toneladas de farelo de soja e 1,690 milhão de toneladas de milho.

CUIABÁ

Plantio de algodão atinge 3,61% da área plantada em Mato Grosso

DA REPORTAGEM

Há menos de um mês do início da semeadura do algodão em Mato Grosso, 3,61% do total de 1,18 milhão de hectares da cultura já foram plantados, conforme estimativas do Instituto Mato-grossense de Agropecuária (Imea) de 23 de dezembro. Mato Grosso é o maior produtor de algodão do país.

A região 1, que engloba Sul, Leste e Nordeste de Mato Grosso, iniciou o plantio em 1º de dezembro, com encerramento previsto em 28 de fevereiro. Já na região 2 – Médio-Norte e Noroeste – os produtores começaram a plantar a partir de 15 de dezembro, conforme o calendário de plantio estabelecido pela Instrução Normativa Sedec/Indea 001/2016, e devem encerrar também em 28 de fevereiro.

Os cotonicultores têm até 15 de março para comunicar a produção ao Indea, por meio de cadastro das propriedades. Na safra 2021/2022, foi informado

que 747 propriedades rurais plantaram algodão em 1,16 milhão de hectares.

Até 14 de dezembro de 2022, o Indea realizou 1.234 fiscalizações do vazio sanitário do algodão, que durou de 1º de outubro a 30 de novembro na Região 1 e de 15 de outubro a 14 de dezembro na região Região 2.

Também foram realizadas 1.250 fiscalizações de ocorrência do bicudo do algodoeiro e 629 fiscalizações de destruição dos restos culturais do algodão, que deve ocorrer até 30 de setembro. "As medidas fitossanitárias do bicudo do algodoeiro têm como objetivo a redução da população do inseto, dos danos causados pela praga à safra seguinte e, consequentemente, dos prejuízos por ela ocasionados. Para isso, os produtores contam com o Indea a campo orientando e fiscalizando o cumprimento destas medidas", comentou a coordenadora de Defesa Sanitária Vegetal do Indea, Silvana da Silva Amaral.

E AGORA?

Volta de impostos federais pode fazer gasolina ficar mais cara

DA REPORTAGEM

A volta dos tributos federais aos combustíveis pode elevar o valor da gasolina para os consumidores em R\$ 0,69 por litro, de acordo com cálculos Centro Brasileiro de Infraestrutura (CBIE).

Na terça-feira (27), o futuro ministro da Fazenda, Fernando Haddad (PT), pediu para que o governo do presidente Jair Bolsonaro (PL) não prorrogue a isenção do PIS e Cofins sobre os combustíveis. Os impostos foram zerados até o final deste ano, como medida para frear a escalada do preço do diesel e da gasolina. Às vésperas da posse do presidente eleito Luiz Inácio Lula da Silva (PT), a equipe do atual ministro da Economia, Paulo Guedes, propôs uma prorrogação da isenção dos impostos

por mais 30 dias, até o final de janeiro. É esta a medida que Haddad pediu que não fosse editada pelo governo federal.

Além do aumento no preço da gasolina, o CBIE estima que a volta dos impostos aumentaria em R\$ 0,26 o litro do etanol e em R\$ 0,33 o litro do diesel.

De acordo com Haddad, é necessário mais tempo para avaliar o impacto da isenção nos cofres públicos. "Qual é a urgência de tomar medidas a três dias da posse? Sobre temas que podem ser decididos sem atropelo, para que tenhamos a sobriedade de fazer cálculo de impactos, verificar trajetória do que esperamos das contas públicas ao longo dos últimos anos", avaliou o futuro ministro, em entrevista a jornalistas nesta terça-feira.



O aumento da gasolina pode chegar em R\$ 0,69 por litro



Cotonicultores têm até 15/03 para cadastrar propriedade e comunicar produção



AVISO DE ABERTURA DE LICITAÇÃO
PROCESSO LICITATÓRIO Nº 225/2022
PREGÃO ELETRÔNICO SRP - Nº 063/2022
SISTEMA DE REGISTRO DE PREÇOS -SRP
FORMA DE JULGAMENTO : MENOR PREÇO POR ITEM

A Prefeitura de Confresa-MT, através do Pregoeiro e equipe de apoio, torna público para todos os interessados que se encontra instaurada a licitação na modalidade **PREGÃO na forma ELETRÔNICO - Nº 063/2022 - do tipo Menor Preço Item**, de acordo com as Leis em vigência. O Edital e seus anexos estarão disponíveis na sala do Departamento de Licitações e Contratos, no site https://sic.tce.mt.gov.br/118/assunto/listaPublicacao/id_assunto/2079/id_assunto_item/8653, no [www.bnc.org.br](mailto:licitaconfresa@hotmail.com), no e-mail: licitaconfresa@hotmail.com e de segunda à sexta-feira no telefone (66) 3564-1818, RAMAL 31, citando o nº do edital em questão.

OBJETO: PREGÃO ELETRÔNICO COM REGISTRO DE PREÇO PARA CONTRATAÇÃO DE EMPRESA ESPECIALIZADA EM PRESTAÇÃO DE SERVIÇOS CONTÍNUOS DE TERCEIRIZAÇÃO DE MÃO-DE-OBRA DE PROFISSIONAIS DA SAÚDE PARA ATENDER A DEMANDA DA SECRETARIA MUNICIPAL DE SAÚDE DO MUNICÍPIO DE CONFRESA - MT.

DAS PROPOSTAS:
***DO RECEBIMENTO:** Inicia dia 03/01/2023 AS 08hs30min.
***DO ENCERRAMENTO DE RECEBIMENTO:** Dia 10/01/2023 AS 07hs00min.
***ABERTURA DAS PROPOSTAS:** Dia 10/01/2023 AS 07hs20min.
***INÍCIO DA SESSÃO DE DISPUTA DE PREÇOS:** DIA 10/01/2023 AS 07hs40min
 Endereço eletrônico: www.bnc.org.br.
OBS: HORARIO OFICIAL DE BRASÍLIA.

Confresa-MT, 28 de DEZEMBRO de 2022.

CEZAR QUEIROZ DA SILVA
 PREGOEIRO
 PORTARIA Nº 003/2022

PREFEITURA MUNICIPAL DE PORTO ESPERIDIÃO - MT
AVISO DE ANULAÇÃO ADESÃO A ATA 26/2022

A Prefeitura De Porto Esperidião Torna Público A Anulação Da Adesão A Ata 26/2022. Do Objeto: Futura E Eventual Aquisição De Peças/Acessórios Da Linha Mecânica E Elétrica Para A Manutenção De Veículos Da Frota Municipal.Em Favor Da Empresa: So Onibus Comercio De Pecas E Servicos Para Onibus E Caminhao Ltda - Cnpj: 15.593.959/0001-55. Porto Esperidião-Mt, 28 De Dezembro De 2022

MARTINS DIAS DE OLIVEIRA
PREFEITO

PREFEITURA MUNICIPAL DE PORTO ESPERIDIÃO - MT
AVISO DE ANULAÇÃO ADESÃO A ATA 23/2022

A Prefeitura De Porto Esperidião Torna Público A Anulação Da Adesão A Ata 23/2022. Do Objeto: Futura E Eventual Aquisição De Peças E Acessórios Da Linha Mecânica Para Frota De Veículos.Em Favor Da Empresa: So Onibus Comercio De Pecas E Servicos Para Onibus E Caminhao Ltda - Cnpj: 15.593.959/0001-55.Porto Esperidião-Mt, 28 De Dezembro De 2022

MARTINS DIAS DE OLIVEIRA
PREFEITO

PREFEITURA MUNICIPAL DE PORTO ESPERIDIÃO - MT
AVISO DE ANULAÇÃO ADESÃO A ATA 22/2022

A Prefeitura De Porto Esperidião Torna Público A Anulação Da Adesão A Ata 22/2022. Do Objeto: Futura E Eventual Aquisição De Peças/Acessórios Originais De 1ª Linha Para A Manutenção De Veículos Da Frota Municipal.Em Favor Da Empresa: So Onibus Comercio De Pecas E Servicos Para Onibus E Caminhao Ltda - Cnpj: 15.593.959/0001-55.Porto Esperidião-Mt, 28 De Dezembro De 2022

MARTINS DIAS DE OLIVEIRA
PREFEITO.

PREFEITURA MUNICIPAL DE NOVA UBIATÁ
EXTRATO DE ADITIVO DE ATAS DE REGISTRO DE PREÇOS (Fundamento Legal Geral Lei 8.666/93 e alterações)

PRIMEIRO TERMO ADITIVO A ATA DE REGISTRO DE PREÇOS Nº 121/2022 – DATA 28/12/2022 – OBJETO: ESTABELECE O EQUILÍBRIO ECONÔMICO FINANCEIRO DECRESCIMO NO VALOR DO ITEM 002 DISPOSTO NA CLÁUSULA QUARTA – CONTRATADO: TRR RIO BONITO TRANSPORTADOR REVENDEDOR E RETALHISTA DE PETROLEO LTDA CNPJ 00.579.990/0002-45 – VALOR ATUAL ITEM 01: R\$5,79.

SEGUNDO TERMO ADITIVO A ATA DE REGISTRO DE PREÇOS Nº 119/2022 – DATA 28/12/2022 – OBJETO: ESTABELECE O EQUILÍBRIO ECONÔMICO FINANCEIRO DECRESCIMO NO VALOR DO ITEM 001 DISPOSTO NA CLÁUSULA QUARTA – CONTRATADO: AUTO POSTO NOVA UBIATÁ LTDA CNPJ 13.578.932/0001-68 – VALOR ATUAL ITEM 01: R\$5,40.

SEGUNDO TERMO ADITIVO A ATA DE REGISTRO DE PREÇOS Nº 120/2022 – DATA 28/12/2022 – OBJETO: ESTABELECE O EQUILÍBRIO ECONÔMICO FINANCEIRO DECRESCIMO NO VALOR DO ITEM 001 DISPOSTO NA CLÁUSULA QUARTA – CONTRATADO: TRR RIO BONITO – TRANSPORTADORA REVENDA E RETALHISTA DE PETROLEO LTDA CNPJ: 00.579.990/0001-64 – VALOR ATUAL ITEM 01: R\$6,09.

DECIMO PRIMEIRO TERMO ADITIVO A ATA DE REGISTRO DE PREÇOS Nº 006/2022 – DATA 28/12/2022 – OBJETO: ESTABELECE O EQUILÍBRIO ECONÔMICO FINANCEIRO ACRESCIMO NO VALOR DO ITEM 001 DISPOSTO NA CLÁUSULA QUARTA – CONTRATADO: TRR RIO BONITO TRANSPORTADOR REVENDEDOR E RETALHISTA DE PETROLEO LTDA CNPJ: 00.579.990/0003-26 – VALOR ATUAL ITEM 01: R\$5,79.

EXTRATO DE DISPENSA DE LICITAÇÃO 014/2022
DISPENSA Nº:014/2022

OBJETO: CONTRATAÇÃO DE EMPRESA PARA PRESTAÇÃO DE SERVIÇO, PARA APRESENTAÇÕES COM 08 (OITO) MÚSICOS, NO DIA 31 DE DEZEMBRO DE 2022, EM COMEMORAÇÃO AO REVEILLON 2023, NA PRAÇA CENTRAL DO MUNICÍPIO DE NOVA UBIATÁ-MT. CONTRATADO: MARA LUCIA POMPERMAIER FERNANDES LTDA CNPJ: 28.383.546/0001-98 VALOR: R\$ 17.300,00 DATA: 28/12/2022 BASE LEGAL: ART. 24, INCISO X DA LEI FEDERAL Nº 8.666/93 E ALTERAÇÕES POSTERIORES, DECRETO FEDERAL 9412/2018, COM AMPARO NO ART. 37, DA CONSTITUIÇÃO FEDERAL.

A EMPRESA NG - ENGENHARIA E CONSTRUÇÕES LTDA, CNPJ 04.326.648/0001-03, COM OBRA EM SINOP/MT, CONVOCÁ O FUNCIONÁRIO WANDERSON ARAUJO SILVA, CTPS 0050206/0040 MA, PARA COMPARECER NO ESCRITÓRIO DA OBRA PARA JUSTIFICAR A AUSÊNCIA AO TRABALHO DESDE O DIA 08/11/2022. O NÃO COMPARECIMENTO SERÁ CONSIDERADO COMO ATO DE RENÚNCIA DO CARGO, FICANDO V.ºª DEMITIDO POR ABANDONO DE EMPREGO, NA FORMA DO ARTIGO 482, ALÍNEA I, DA CONSOLIDAÇÃO DAS LEIS DO TRABALHO (CLT).

PREFEITURA MUNICIPAL DE MARCELÂNDIA
EXTRATO DO SEGUNDO TERMO ADITIVO AO CONTRATO ADMINISTRATIVO Nº 108/2022

OBJETO: Pelo presente Termo Aditivo, as partes supra identificadas, de comum acordo, resolvem aditar o prazo de execução mencionado na Cláusula Quarta e da vigência mencionado na Cláusula Quinta do Contrato de Execução de Obra nº 108/2022, que tem como o objeto o seguinte: Contratação de empresa especializada para execução de obra de revitalização da iluminação da Avenida Colonizador José Bianchini localizada no Município de Marcelândia/MT, Conforme Tomada de Preços nº 008/2022. CONTRATADA: ELÉTRICA RADIANTE MAT ELÉTRICOS LTDA. CONTRATANTE: MUNICÍPIO DE MARCELÂNDIA-MT. PRAZO: EXECUÇÃO 31/07/2022 E VIGÊNCIA 02/06/2023. DATA ASSINATURA: 01/12/2022

PREFEITURA MUNICIPAL DE MARCELÂNDIA
EXTRATO DO SEGUNDO TERMO ADITIVO AO CONTRATO ADMINISTRATIVO Nº 083/2022

OBJETO: Pelo presente Termo Aditivo, as partes supra identificadas, de comum acordo, resolvem aditar o prazo de execução mencionado na Cláusula Quarta e da vigência mencionado na Cláusula Quinta do Contrato de Execução de Obra nº 083/2022, que tem como o objeto o seguinte: Contratação de empresa especializada para execução de obra de construção de quarto para repouso dos motoristas, da Secretaria de Saúde do Município de Marcelândia/MT, anexo ao Hospital Municipal Maria Zélia, Conforme Planilhas Orçamentária e Projeto Planta da Tomada de Preços nº 006/2022. CONTRATADA: SARTORI ENGENHARIA & CONSTRUÇÕES LTDA. CONTRATANTE: MUNICÍPIO DE MARCELÂNDIA - MT. PRAZO: EXECUÇÃO 25/01/2023 E VIGÊNCIA 28/02/2023. DATA ASSINATURA: 28/12/2022

PREFEITURA MUNICIPAL DE CONFRESA – MT
AVISO DE ABERTURA PREGÃO ELETRÔNICO SRP – Nº 061/2022
PROCESSO LICITATÓRIO Nº 217/2022

A Prefeitura de Confresa-MT, através da Pregoeira e equipe de apoio, torna público para todos os interessados que se encontra instaurada a licitação na modalidade **PREGÃO na forma ELETRÔNICO - Nº 061/2022 - do tipo Menor Preço Item**, de acordo com as Leis em vigência. O Edital e seus anexos estarão disponíveis na sala do Departamento de Licitações e Contratos, no site https://sic.tce.mt.gov.br/118/assunto/listaPublicacao/id_assunto/2079/id_assunto_item/8653, no [www.bnc.org.br](mailto:licitaconfresa@hotmail.com), no e-mail: licitaconfresa@hotmail.com e de segunda à sexta-feira no telefone (66) 3564-1818, RAMAL 31, citando o nº do edital em questão. OBJETO: PREGÃO ELETRÔNICO REGISTRO DE PREÇOS PARA FUTURA E EVENTUAL AQUISIÇÃO DE GÊNEROS ALIMENTÍCIOS, PARA SEREM UTILIZADOS NA ALIMENTAÇÃO ESCOLAR DESTA MUNICÍPIO DURANTE O ANO LETIVO DE 2023, JUNTAMENTE A SECRETARIA DE EDUCAÇÃO DO PODER EXECUTIVO MUNICIPAL DE CONFRESA – MT. DAS PROPOSTAS: *DO RECEBIMENTO: Inicia dia 03/01/2023 AS 08hs30min. *DO ENCERRAMENTO DE RECEBIMENTO: Dia 19/01/2023 AS 08hs30min. *ABERTURA DAS PROPOSTAS: Dia 19/01/2023 AS 09hs00min. *INÍCIO DA SESSÃO DE DISPUTA DE PREÇOS: DIA 19/01/2023 AS 09hs30min Endereço eletrônico: www.bnc.org.br. OBS: HORARIO OFICIAL DE BRASÍLIA. Confresa-MT, 28 de dezembro de 2022.

PALANNA OLIVEIRA BEZERRA
PREGOEIRA

PREFEITURA MUNICIPAL DE CONFRESA – MT
AVISO DE ABERTURA PREGÃO ELETRÔNICO SRP – Nº 060/2022
PROCESSO LICITATÓRIO Nº 216/2022

A Prefeitura de Confresa-MT, através da Pregoeira e equipe de apoio, torna público para todos os interessados que se encontra instaurada a licitação na modalidade **PREGÃO na forma ELETRÔNICO - Nº 060/2022 - do tipo Menor Preço Item**, de acordo com as Leis em vigência. O Edital e seus anexos estarão disponíveis na sala do Departamento de Licitações e Contratos, no site https://sic.tce.mt.gov.br/118/assunto/listaPublicacao/id_assunto/2079/id_assunto_item/8653, no www.bnc.org.br, no e-mail: licitaconfresa@hotmail.com e de segunda à sexta-feira no telefone (66) 3564-1818, RAMAL 31, citando o nº do edital em questão. OBJETO: PREGÃO ELETRÔNICO REGISTRO DE PREÇOS PARA FUTURA E EVENTUAL AQUISIÇÃO DE GÊNEROS ALIMENTÍCIOS, SENDO FRUTAS E VERDURAS PARA SEREM UTILIZADOS NA ALIMENTAÇÃO ESCOLAR DESTA MUNICÍPIO DURANTE O ANO LETIVO DE 2023, JUNTAMENTE A SECRETARIA MUNICIPAL DE EDUCAÇÃO DO PODER EXECUTIVO MUNICIPAL DE CONFRESA – MT. DAS PROPOSTAS: *DO RECEBIMENTO: Inicia dia 03/01/2023 AS 08hs30min. *DO ENCERRAMENTO DE RECEBIMENTO: Dia 17/01/2023 AS 08hs30min. *ABERTURA DAS PROPOSTAS: Dia 17/01/2023 AS 09hs00min. *INÍCIO DA SESSÃO DE DISPUTA DE PREÇOS: DIA 17/01/2023 AS 09hs30min Endereço eletrônico: www.bnc.org.br. OBS: HORARIO OFICIAL DE BRASÍLIA. Confresa-MT, 28 de dezembro de 2022.

PALANNA OLIVEIRA BEZERRA
PREGOEIRA
PORTARIA Nº 003/2022

PREFEITURA MUNICIPAL DE CONFRESA – MT
AVISO DE ABERTURA PREGÃO ELETRÔNICO SRP – Nº 059/2022
PROCESSO LICITATÓRIO Nº 214/2022

A Prefeitura de Confresa-MT, através da Pregoeira e equipe de apoio, torna público para todos os interessados que se encontra instaurada a licitação na modalidade **PREGÃO na forma ELETRÔNICO - Nº 059/2022 - do tipo Menor Preço Item**, de acordo com as Leis em vigência. O Edital e seus anexos estarão disponíveis na sala do Departamento de Licitações e Contratos, no site https://sic.tce.mt.gov.br/118/assunto/listaPublicacao/id_assunto/2079/id_assunto_item/8653, no www.bnc.org.br, no e-mail: licitaconfresa@hotmail.com e de segunda à sexta-feira no telefone (66) 3564-1818, RAMAL 31, citando o nº do edital em questão. OBJETO: PREGÃO ELETRÔNICO REGISTRO DE PREÇOS PARA FUTURA E EVENTUAL AQUISIÇÃO DE GÊNEROS ALIMENTÍCIOS, SENDO CARNES E FRIOS, PARA SEREM UTILIZADOS NA ALIMENTAÇÃO ESCOLAR DESTA MUNICÍPIO DURANTE O ANO LETIVO DE 2023, JUNTAMENTE A SECRETARIA MUNICIPAL DE EDUCAÇÃO DO PODER EXECUTIVO MUNICIPAL DE CONFRESA – MT. DAS PROPOSTAS: *DO RECEBIMENTO: Inicia dia 03/01/2023 AS 08hs30min. *DO ENCERRAMENTO DE RECEBIMENTO: Dia 18/01/2023 AS 08hs30min. *ABERTURA DAS PROPOSTAS: Dia 18/01/2023 AS 09hs00min. *INÍCIO DA SESSÃO DE DISPUTA DE PREÇOS: DIA 18/01/2023 AS 09hs30min Endereço eletrônico: www.bnc.org.br. OBS: HORARIO OFICIAL DE BRASÍLIA. Confresa-MT, 28 de dezembro de 2022.

PALANNA OLIVEIRA BEZERRA
PREGOEIRA
PORTARIA Nº 003/2022

JORNALISMO DE QUALIDADE
IMPRESSO E ON-LINE



www.diariodestadomt.com.br

DIÁRIO DO ESTADO
 DIÁRIO OFICIAL DO ESTADO DE MATO GROSSO

VENDAS/ALUGUEL

LOCAÇÃO / ALUGUEL
KITNET Contendo: Sala e cozinha conjugada, 01 quarto, 01 banheiro social, 01 área de serviço e garagem. Endereço: Rua Sonia Maria, nº 12 , Bairro Jardim das Azuleiras na cidade de Sinop/MT. Valor: R\$ 500,00 (quinhentos reais) mensais. Contato: (66) 3531-7222 / (66) 99633-6623

KITNET Contendo: Sala e cozinha conjugada, 02 quartos, 01 banheiro social, 01 área de serviço, portão eletrônico e cerca elétrica. Endereço: Avenida Notre Dame, Quadra 13, Lote 11, Bairro Residencial Paris na cidade de Sinop/MT. Disponível apartamento 04. Valor: R\$ 750,00 (setecentos e cinquenta reais) mensais. Contato: (66) 3531-7222 / (66) 99633-6623

KITNET Contendo: Sala e cozinha conjugada, 02 quartos, 01 banheiro social, 01 área de serviço e garagem. Endereço: Rua dos Passaros, nº 323, Bairro Residencial Nossa Senhora Aparecida na cidade de Sinop/MT. Disponível apartamento 08. Valor: R\$ 750,00 (setecentos e cinquenta reais) mensais. Contato: (66) 3531-7222 / (66) 99633-6623

KITNET Contendo: Sala e cozinha, 02 quartos, 01 banheiro social , 01 área de serviço e garagem. Endereço: Rua dos Cedros, nº 1292, Bairro Jardim Botânico na cidade de Sinop/MT. Disponível apartamentos 03 e 06. Valor: R\$ 900,00 (novecentos reais) mensais. Contato: (66) 3531-7222 / (66) 99633-6623

CIDADE JARDIM - R\$1.200,00 Detalhes do imóvel 1 Quarto(s) 1 Banheiro(s) 1 Cozinha 1 Sala 1 Área Serviço Descrição Casa Mobiliada, Com Seguro Residencial contra roubo Cerca elétrica Portão Eletrônico. 200m da UFMT e UNIC Industrial Visitas Agendadas. Imobiliária Mato Grosso Av. dos Tarumãs, 1443 - Jardim Botânico, Sinop - MT. Telefone: (66) 3532-4489

JARDIM BOTANICO - R\$3.650,00 Detalhes do imóvel 4 Suíte(s) 4 Quarto(s) 1 Banheiro(s) 1 Cozinha , 1 Sala , 1 Churrasqueira , 1 Área de Lazer , 1 Área Serviço , 675 m². Imobiliária Mato Grosso Av. dos Tarumãs, 1443 - Jardim Botânico, Sinop - MT. Telefone: (66) 3532-4489

eLOG encomendas centro-norte

ENVIOS EXPRESSOS

+150 Norte - Centro Oeste - Sudeste

LOCALIDADES

AGILIDADE

SEGURANÇA

RAPIDEZ

(65) 3623-2939 (65) 9 9699-3505

www.elogcomendas.com.br

Amazônia®
Seguros

Seguros para Agronegócios

Opções de seguros para sua produção agrícola, equipamentos, propriedade e funcionários.

Solicite mais informações

Fone: (66) 3531-2152

Whats: (66) 99205-4072

Todo tipo de seguro a gente faz!



Jogadores elegem Gabigol como o atleta mais chato do Brasil

IMPOPULAR. O atacante não é bem visto pelos jogadores, sendo eleito o 'mais chato' da temporada 2022

DA REPORTAGEM

Gabigol é conhecido como um dos centroavantes mais decisivos do futebol brasileiro. Não à toa, o atacante marcou o gol do título do Flamengo na Libertadores deste ano. No entanto, o atual camisa 10 da Gávea não é bem visto pelos jogadores dentro de campo, sendo eleito o atleta 'mais chato' do Brasil na temporada 2022.

A pesquisa foi realizada pelo portal UOL, que fez a enquete com 26 jogadores que atuam no futebol brasileiro. Além de Gabigol, o volante João Gomes também figura na seleta lista, sendo os únicos atletas do Flamengo presentes no ranking. O lateral direito Rodinei e o meio campista Diego Ribas vestiram o Manto Sagrado em 2022, mas ambos deixaram o Rubro-Negro no final deste ano.

Diego Ribas se aposentou dos gramados no dia 12 de novembro, após duelo contra o Avaí, pela última rodada do Campeonato Brasileiro. Já Rodinei não renovou contrato com o Flamengo e aceitou a proposta do Olympiacos (GRE). Apesar de ter recebido ofertas de outros clubes do Brasil, o lateral direito decidiu atuar pela primeira vez no futebol europeu. O atacante debochou da classificação nas redes sociais. Em vídeo publicado na quarta-feira (28), o craque ironizou a votação, que contou com 26 jogadores anônimos da Série A do Campeonato Brasileiro.

A pesquisa do Uol também teve, completando o pódio, Felipe Melo, do Fluminense, e Deyverson, do Cuiabá, entre os jogadores mais chatos do futebol brasileiro. Gabigol ficou com 28% dos votos – mais de um quarto dos atletas.

Com edição estilizada, o novo vídeo com trecho da música "É Quente", de Charlie Brown Jr., no qual Chorão canta, no refrão, "Falem bem, falem mal, mas falem de mim". No vídeo, ele também atualiza a galeria de conquistas em 2022, com a eleição de "jogador mais chato" ao lado dos títulos da Libertadores da América e da Copa do Brasil.

Desde que chegou ao Flamengo, em janeiro de 2019, Gabigol se notabilizou pelos gols marcados e pela personalidade forte. Ao todo, o atacante recebeu sete cartões vermelhos, sendo seis por atitudes antidesportivas – a única advertência recebida por entrada imprudente no adversário ocorreu na derrota para o Peñarol, na Libertadores de 2019. Dessa forma, ele é o jogador que mais levou vermelhos no futebol brasileiro desde a sua chegada ao Rubro-Negro. O volante Allan, do Atlético-MG, também recebeu sete vermelhos nos últimos quatro anos. Ao lado dos outros atletas do clube, Gabigol se rerepresentou ao Flamengo na última segunda-feira, no Ninho do Urubu. Os únicos jogadores que ainda não estão com o grupo são Everton Ribeiro, Pedro,



FOTO: THIAGO RIBEIRO/AGIF

O ídolo do rubro-negro ironizou o resultado

Varela e Arrascaeta, de férias até o dia 2 de janeiro por conta da participação na

Copa do Mundo. O Rubro-Negro se prepara para o início da temporada de 2023, com foco

na decisão da Supercopa do Brasil contra o Palmeiras, no dia 28 de janeiro, e no Mundial

de Clubes, que será disputado em Marrocos, entre os dias 1 e 11 de fevereiro.

JORNALISMO DE QUALIDADE IMPRESSO E ON-LINE



www.diariodoestadomt.com.br

DIÁRIO DO ESTADO
O JORNAL DIÁRIO DO ESTADO DO MATO GROSSO

Sinop registra aumento de sua população em 76% nesta década

NOVO CENSO. A capital do nortão saltou de 113.099 habitantes em 2010 para 199.698 neste ano de 2022

CLEMERSON SM
clemersonsm@msn.com

O Instituto Brasileiro de Geografia e Estatística (IBGE) divulgou no começo da tarde de ontem de ontem (28), uma prévia da população de cada município brasileiro que foram coletados pelas equipes de recenseadores espalhadas pelo país. Os dados prévios do Censo Demográfico 2022 apresentam uma estimativa com coleta realizada até o dia 25 de dezembro.

Os resultados prévios apontam que Sinop registra 199.698 habitantes, número que deixa o município ainda na quarta posição do ranking das cidades mais populosas do estado. A diferença para Rondonópolis, terceira colocada, é de pouco mais de 53 mil habitantes. A cidade localizada no sul do estado registra até aqui 253.388 habitantes, enquanto Várzea Grande vem em segundo com 315.711 pessoas morando no local. A campeã continua sendo a capital Cuiabá que registrou 694.244 habitantes.

Ao se comparar o último censo realizado e divulgado pelo IBGE em 2010 quando Sinop registrou 113.099 habitantes, o crescimento foi de 86.599 pessoas em 12 anos. Em porcentagem os números atuais representam um crescimento de 76% da população sinopense na última década.

A IMPORTÂNCIA DOS NÚMEROS

Um dos principais objetivos do mapeamento atualizado no número de habitantes é que acaba ajudando os 5.570 mu-

nicipios brasileiros a determinar o tamanho de suas representações políticas, como também, aumentar ou diminuir o repasse de verbas da União [quanto maior for a população, maior é o valor recebido].

As informações divulgadas ontem, já foram enviadas ao Tribunal de Contas da União [TCU], para que o órgão possa começar a fazer o cálculo de distribuição do Fundo de Participação dos Municípios (FPM).

O prefeito de Sinop, Roberto Dorner (Republicanos), comemorou o aumento de 76% da população local e voltou a fazer um apelo aos cidadãos que não estão aceitando receber os recenseadores em suas residências. "Gostaria que vocês, sinopenses, recebessem o Censo em suas casas e indicassem aonde ainda tem moradores que não foram visitados.

O IBGE não consegue chegar em todos os lugares, por isso peço que colaborem, pois essa é só uma prévia e nós queremos chegar a 100% das casas visitadas porque eu acredito que Sinop pode ter muito mais de 200 mil habitantes", pontua.

O apelo de Dorner se justifica pelo fato da direção do IBGE ter anunciado também que foi prorrogado até o mês de fevereiro para ainda tentar o contato com quem não respondeu ao questionário. "No mês de fevereiro vai ser feito o que a gente chama de rescaldo. O que se chama esse rescaldo? É você fazer um trabalho em cima do controle de qualidade buscando pessoas que recu-



FOTO: STUDIOMEGA

Ao todo, 984 veículos foram abordados

saram responder o Censo, insistir na resposta, confirmar os domicílios que estão vagos. Por que isso? Porque dá uma oportunidade de ter pre-

cisão maior e qualidade na informação do Censo", explica o diretor de Pesquisas do IBGE, Cimar Azere-do.

Até o dia 25 de de-

zembro deste ano, 83,9% da população já havia sido recenseada, somando 87,7 milhões de domicílios particulares e mais de 178 milhões de pesso-

as. Mato Grosso chegou a 3.784.239 habitantes este ano. Na EstimaPop (Estimativas de População) de 2021, eram 3.567.234 mato-grossenses.

MORADIA

Governo de MT investe R\$ 210 mi na construção de casas populares

DA REPORTAGEM

Para promover o direito à moradia das famílias mato-grossenses em situação de vulnerabilidade, o Governo de Mato Grosso lançou, neste ano, o programa Ser Família Habitação. O objetivo é repassar recursos financeiros para que os municípios construam casas de interesse social.

Idealizado pela primeira-dama Virginia Mendes, o programa é desenvolvido pelas secretarias de Estado de Assistência Social e Cidadania (Setasc-MT) e Infraestrutura e Logística (Sinfra-MT). O investimento previsto é de R\$ 210,9 milhões para a construção de 3.140 casas em 69 municípios, que assinaram um termo de compromisso. "Esse projeto foi pensado especificamente para atender as famílias que não têm condições de adquirir um imóvel e até mesmo de pagar aluguel. Ter um cantinho para chamar de seu, para poder reunir seus familiares é, além de um direito, viver de forma digna. Eu quero ver cada rosto comemorando o recebimento da chave de sua casa própria. O Governo do Estado está de parabéns por acreditar neste projeto", disse a primeira-dama, Virginia Mendes.

Até o momento, já foram firmados 21 convênios, que representam um investimento de R\$ 62 milhões na construção de 937 casas. Os municípios interessados em participar do programa devem solicitar a adesão junto a Setasc-MT, elaborar o plano de trabalho e disponibilizar a área para construir o terreno, com toda a infraestrutura. Quarenta e sete municípios já começaram a entregar a documentação exigida pelo Decreto Estadual N° 1.398, que estabeleceu o programa.

A Sinfra-MT irá analisar e aprovar o plano de trabalho e elaborar o projeto habitacional. A Secretaria de Infraestruc-



FOTO: DIVULGAÇÃO

Serão construídas 3.140 casas em 69 municípios

tura será responsável também por definir o modelo de unidade habitacional a ser construída e formalizar o convênio com o município. No site da Sinfra-MT, foi publicada a cartilha com orientações para os municípios que desejam participar do Programa Ser Família Habitação.

Podem ser beneficiadas pelo Ser Família Habitação pessoas que pertençam a um

grupo familiar cuja renda per capita não ultrapasse R\$ 100, tendo preferência as pessoas com menor renda. Também é necessário morar no município há pelo menos cinco anos e não ter sido beneficiado em outro programa habitacional de interesse social. De acordo com o governador Mauro Mendes, esse é um programa que se destina às pessoas que não têm condi-

ções de pagar a prestação de uma casa. "Elas vão receber uma ajuda de todos os mato-grossenses. A Virginia sempre me cobrou sobre essas políticas sociais no Governo, sobre o quanto importante é essa agenda social.

Hoje, o Estado de Mato Grosso pode se orgulhar do que faz pelas pessoas que mais necessitam", afirmou, no lançamento do programa.

PALÁCIO PAIAGUÁS

Seplag instala usina solar em estacionamento

DA REPORTAGEM

A Secretaria de Planejamento e Gestão (Seplag) instalou placas solares que ajudarão na redução da conta de energia elétrica do órgão. Para abrigar as placas, foi feita uma estrutura metálica que também servirá como estacionamento coberto para os servidores públicos.

A opção por este tipo de fonte de energia, proveniente da luz e do calor emitidos pelo sol, contribui para a preservação do meio ambiente por ser uma fonte de energia limpa e renovável, e, sobretudo, auxilia na economia de energia elétrica. "A economicidade nos gastos públicos também está aliada à preocupação com o meio ambiente", afirmou o secretário da

Seplag, Basílio Bezerra.

O sistema de energia solar fotovoltaica foi instalado por meio do Programa de Eficiência Energética da Agência Nacional de Energia Elétrica (ANEEL) e a estrutura do estacionamento foi construída pelo órgão.

O titular da Seplag acrescenta que a secretaria está realizando estudos para ampliar a produção de energia fotovoltaica no âmbito de todo o Executivo estadual, com intuito de reduzir os gastos com energia elétrica de forma sustentável na gestão pública. "Com esta ampliação, além de reduzirmos os gastos com energia elétrica, também contribuiremos com o meio ambiente, pois o uso consciente é fundamental para um planeta mais sustentável", finaliza.

VOCÊ JÁ RECEBEU A SUA GRATIFICAÇÃO DE NATAL?

✓ A primeira parcela do 13º salário deve ser paga até o dia 30 de novembro, a segunda até o dia 20 de dezembro;

✓ A gratificação natalina deve corresponder a 1/12 da remuneração devida em dezembro, por mês de serviço, sendo que a fração igual ou superior a 15 dias de trabalho será contada como mês integral;

✓ Integram o cálculo do 13º as remunerações habituais de horas extras e de adicional noturno.

Não sabia? Divulgue!



Sema e PM fazem operação de final de ano

PESCA ILEGAL. A pesca em Mato Grosso segue proibida nos rios até o dia 2 de fevereiro de 2023

FOTO: SEMA

DA REPORTAGEM

A Coordenadoria de Fiscalização de Fauna da Secretaria de Estado de Meio Ambiente (Sema-MT), em parceria com a Polícia Militar, realiza nas duas últimas semanas do ano de 2022 a operação "Boas Festas", que intensifica a fiscalização ambiental nos rios de Mato Grosso para coibir a pesca ilegal durante o período da piracema.

A operação começou no dia 19 de dezembro e vai até o dia 3 de janeiro de 2023. Na primeira semana, as equipes da Sema abordaram aproximadamente 280 pessoas, 117 veículos e oito embarcações. Houve a apreensão de 9 redes e uma tarrafa, que estavam sendo utilizadas para a pesca predatória no Rio Cuiabá.

A atuação tem o objetivo de prevenir a prática da pesca durante o período em que a prática é proibida, e garantir a permanência dos peixes nos rios para reprodução. O defeso da piracema segue até o dia 2 de fevereiro de 2023.

O coordenador de Fiscalização de Fauna, Alan Assis Silveira, destaca que as equipes continuam em campo com as atividades repressivas e atendimento das denúncias, seja em dias úteis, feriados ou datas comemorativas. "As equipes estão atuando tanto na semana do natal,

quanto na virada do ano, para patrulhamento terrestre e embarcado, realizando também barreiras móveis, fiscalização em estabelecimentos comerciais para conferir o estoque de pescado declarado, e também no atendimento a denúncias", explica.

Na primeira semana, mais quatro estabelecimentos de pescado e isca viva foram fiscalizados.

Desde o início do período da piracema, a Sema-MT já fiscalizou mais de 80% dos estabelecimentos, somando mais de 40 mil kg de pescado. Com a comprovação de que os peixes foram pescados fora do período proibitivo, o empreendimento pode continuar comercializando o pescado.

Foram apreendidos 47,6 kg de pescado e um veículo, após o condutor tentar fugir da fiscalização e abandonar o veículo.

Os bens apreendidos foram conduzidos para a Delegacia Especializada do Meio Ambiente para providências. O suspeito foi identificado e multado no valor de R\$ 15.952.

O coordenador destaca ainda que a atuação em parceria com o Batalhão de Polícia Militar de Proteção Ambiental possibilita a ampliação da área de atuação e a proteção à fauna, em especial, na fiscalização dos recursos pesqueiros na região do Pantanal.



A operação começou no dia 19 de dezembro

DENÚNCIA

Quem se deparar com algum crime ambiental deve denunciar por meio dos telefones 0800 065 3838,

WhatsApp (65) 99321-9997 ou comparecendo em uma das nove

diretorias regionais ou sede da Sema em Cuiabá.

diretorias regionais ou sede da Sema em Cuiabá.

Um guia completo de Sinop. Tudo o que você procura a um clique!

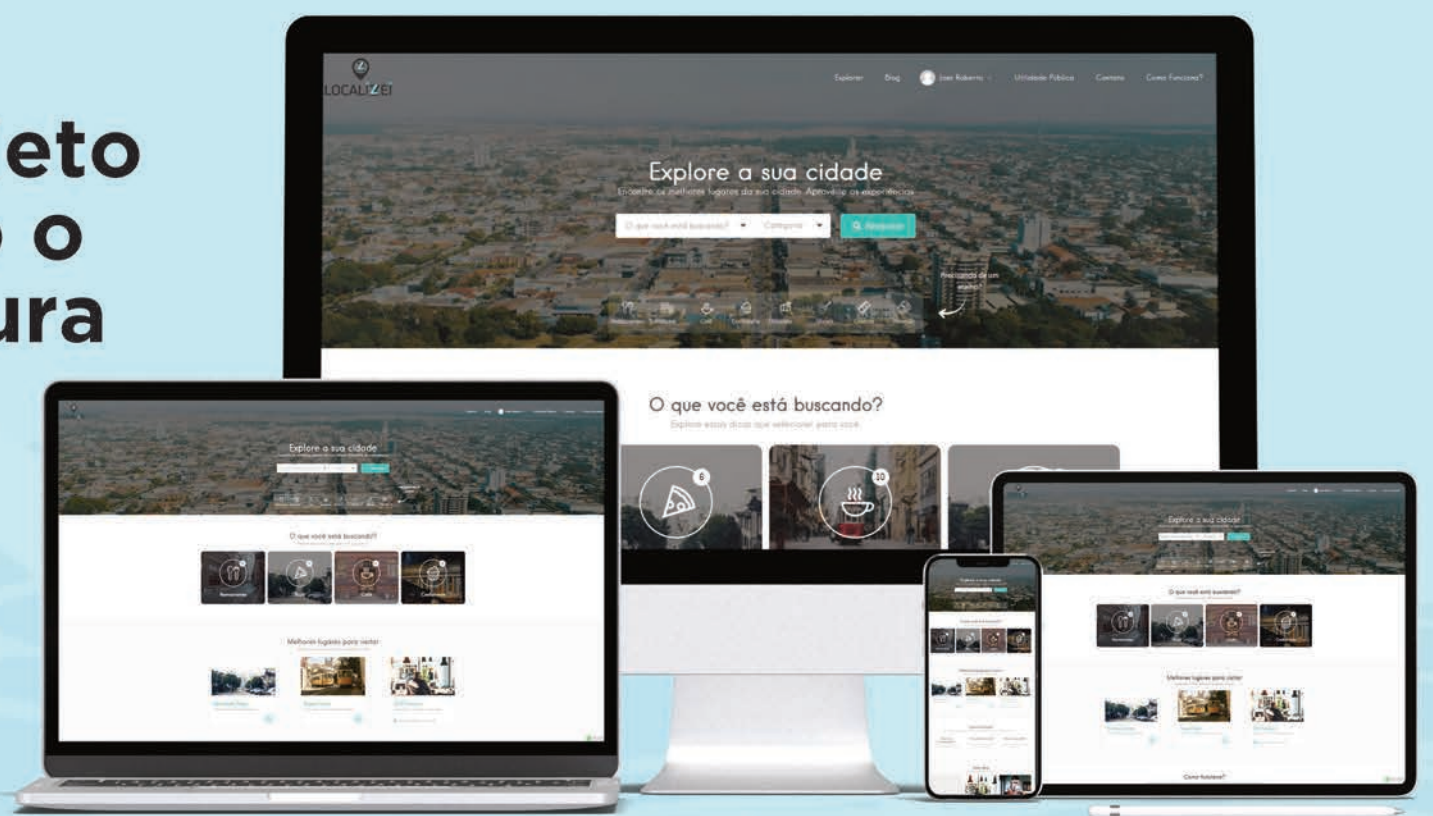

 Lista digital

 Guia Local

 Agenda Cultural

 Lazer e Turismo

 | www.localizei.com.br

Aponte a câmera do seu celular e fale conosco agora:



LOCALIZEI

 @localizei_sinop