

**DIAMANTINO****MORRE A 4ª VÍTIMA DE ACIDENTE NA BR-163**

Página - 7

**SINOP****EXAMES DE MAMOGRAFIA E COLETA DE PREVENTIVOS**

Página - 3

**CARNE DE FRANGO****BRASIL FECHA 2022 COM AUMENTO NAS EXPORTAÇÕES**

Página - 4

# DIÁRIO DO ESTADO

**QUARTA-FEIRA O JORNAL DIÁRIO DO ESTADO DO MATO GROSSO**

11 de janeiro de 2023 Ano IV - Edição 958 - R\$ 3,00 | Informações: 66 3535-1000 | www.diariodoestadomt.com.br | Fundado em 2019

maxim | viagens & entregas

**Peça uma viagem**

A partir de **R\$ 3**

**RONDONÓPOLIS**

## Após cinco anos do crime, motorista é preso por matar trabalhador em MT

Maruan Fernandes Haidar Ahmed foi preso em Santa Catarina, durante operação da polícia, acusado de matar um trabalhador em Rondonópolis por causa de uma discussão sobre farol alto do carro, no dia 3 de dezembro de 2018. Ahmed fugiu do local sem prestar socorro, enquanto Fábio deixou a esposa e três filhos, de 19, 18 e 10 anos.

Página - 7

**Soja (saca 60Kg) Venda**

Sinop.....	R\$ 147,00
Sorriso.....	R\$ 147,00
Lucas R. Verde.....	R\$ 148,00
Nova Mutum.....	R\$ 149,00
Rondonópolis.....	R\$ 152,00

Fonte: IMEA

**Milho (saca 60Kg) Venda**

Sinop.....	R\$ 58,50
Sorriso.....	R\$ 59,00
Lucas R. Verde.....	R\$ 58,80
Nova Mutum.....	R\$ 59,30
Rondonópolis.....	R\$ 60,90

Fonte: IMEA

**Arroz (saca 60Kg) Venda**

Sinop	
Arroz Sequeiro Cultivar Primavera.....	R\$ 125,00
Sorriso	
Arroz Sequeiro Cultivar Primavera.....	R\$ 125,00

Fonte: AGROLINK

**Algodão**

Cuiabá.....	R\$ 122,65
Sorriso.....	R\$ 121,93
Lucas R. Verde.....	R\$ 122,07
Nova Mutum.....	R\$ 122,27
Rondonópolis.....	R\$ 123,13

Fonte: IMEA

**Boi Gordo (Compra comercial)**

Sinop.....	R\$ 250,67
Nova Mutum.....	R\$ 252,50
Rondonópolis.....	R\$ 250,00

Fonte: IMEA

**Índice de preços**

Cesta Básica.....	R\$ 523,60
-------------------	------------

Fonte: IMEA

**Cotações**

**Dólar**  
+0,22%  
R\$ 5,2684

**Bovespa**  
+0,15%  
109.129,57 pts

**Euro**  
-0,04%  
R\$ 5,6504

**Selic**  
(13,75% a.a.)

**Salário mínimo**  
R\$ 1.212



DIVULGAÇÃO

## Soja: colheita inicia, mas umidade ainda limita ritmo

A colheita da safra 2022/23 de soja já caminha nas primeiras áreas dos estados de Mato Grosso e Rondônia. Porém, o ritmo ainda é lento devido à umidade – algo comum para o Cerrado nesta época do ano.

Página - 4

**PALMEIRAS**

DIVULGAÇÃO

## FIQUE DE OLHOS NELES

Sem a contratação de nenhum reforço, o Palmeiras abre a temporada 2023 com a base mantida e a promoção de alguns destaques das categorias de base. O desafio será manter os bons resultados e títulos conquistados nos últimos anos. Mas em quem apostar?

Página - 6

**CPF NA NOTA**

## 21 mil motoristas tiveram desconto no IPVA em 2022

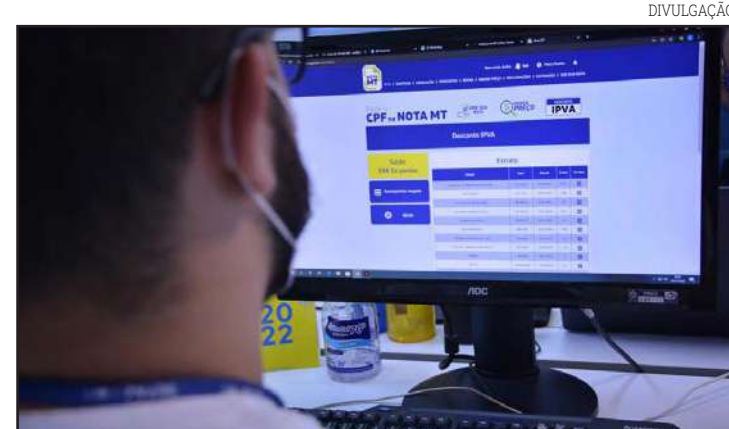

DIVULGAÇÃO

Mais de 21 mil proprietários de veículos de Mato Grosso foram contemplados em 2022 com o "Desconto IPVA" do Programa Nota MT. De acordo com a Secretaria de Estado de Fazenda, entre janeiro e dezembro foram concedidos R\$ 411.484,73 em descontos para o IPVA referente ao exercício.

Página - 8

encomendas centro-norte

**ENVIOS EXPRESSOS**

**+150** Norte · Centro Oeste · Sudeste

**LOCALIDADES**

AGILIDADE  
SEGURANÇA  
RAPIDEZ

(65) 3623-2939

(65) 9 9699-3505

www.elogcomendas.com.br

## Editorial

## No século 21

De todos os retrocessos obscurantistas patrocinados no governo Jair Bolsonaro (PL), poucos foram tão acintosos quanto os que atingiram a agenda dos direitos humanos.

Não por acaso. O ex-presidente tem pelo tema nada além de desprezo. É um político que não se vexe de idolatrar o coronel Carlos Alberto Brilhante Ustra, personagem abjeto da ditadura militar reconhecido pela Justiça como torturador. Sob Bolsonaro, avanços civilizatórios foram tratados como estorvos, enquanto o preconceito e a discriminação receberam incentivo.

Reverter essa dinâmica é uma das primeiras tarefas de Silvío Almeida à frente do Ministério dos Direitos Humanos e da Cidadania. Em seu discurso de posse, ele não deixou dúvidas sobre a mudança de tom na pasta. Mas será preciso mais que palavras para reconquistar o terreno perdido.

Iniciativas de prevenção e combate à tortura, por exemplo, foram desestruturadas. Precisam ser postas de pé, num sinal inequívoco de repúdio aos maus-tratos.

Também é fundamental devolver ao Disque 100 sua função precípua. Principal meio de denúncias sobre violações de direitos de crianças, mulheres, idosos, pessoas com deficiência e população LGBTQIA+, o canal foi desvirtuado no governo Bolsonaro.

Sob tutela de Damares Alves, o número ficou à disposição de pessoas antivacina em plena pandemia de Covid-19. Além disso, relatórios da Ouvidoria de Direitos Humanos deixaram de informar se e quais ações foram tomadas a partir das denúncias legítimas.

Por sua natureza, e mesmo pela falta de recursos na pasta, os direitos humanos também demandam ações transversais —entre ministérios e entre os Poderes. Por exemplo, há que avançar, em conjunto com o Congresso e o Supremo Tribunal Federal, na política de drogas, para cujo atual desastre contribui a lei aprovada em 2006, no governo de Luiz Inácio Lula da Silva (PT).

Nas relações internacionais, o Brasil deveria prosseguir com a adesão à Convenção Interamericana contra Toda Forma de Discriminação e Intolerância. Ao mesmo tempo, o país deve abandonar o infame Consenso de Genebra, uma aliança conservadora contra a igualdade de gênero e contra os direitos sexuais e reprodutivos. Por trás desses exemplos há só uma missão: pegar uma mentalidade medieval em termos de direitos humanos e devolvê-la ao século 21.

“

Iniciativas de prevenção e combate à tortura, por exemplo, foram desestruturadas. Precisam ser postas de pé, num sinal inequívoco de repúdio aos maus-tratos

”

## Ranking dos Políticos - Facebook

## GERAÇÃO “NEM NEM”

Jovens de 15 a 29 anos que nem estudam, nem trabalham

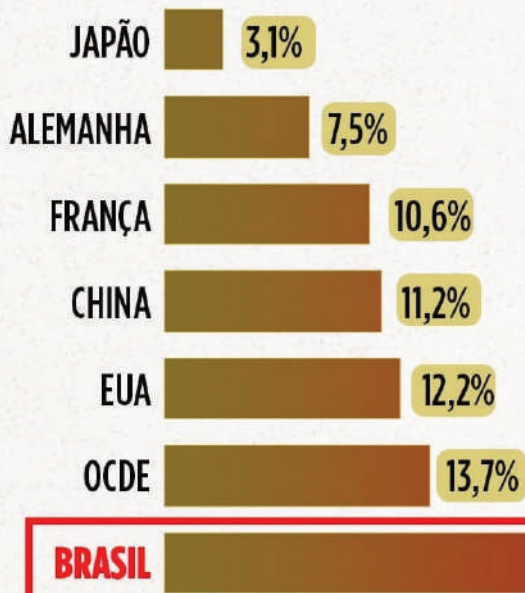

Desocupação dos jovens brasileiros está acima da média mundial.

Fontes: Banco Mundial 2021, dados sobre China são da OCDE de 2014.

## IMAGEM DO DIA

Crédito: Reprodução



Neiva Triches Almeida, 58 anos, é a quarta vítima fatal do acidente envolvendo um caminhão carregado com madeira e um ônibus da empresa Novo Horizonte, nas proximidades do Posto Gil, em Diamantino, na madrugada da última sexta. Ela estava internada no Hospital Regional de Nova Mutum e faleceu dois dias depois. O corpo foi trasladado para Sinop, onde residia, e o sepultamento aconteceu nesta terça. Neiva era membra ativa e atuava como catequista na Paróquia São Cristóvão, a qual prestou condolências à família e amigos.



## I.N.T.E.R.L.I.G.A.D.O

## Para todos os gostos, necessidades e “bolsos”

Na edição passada eu falei sobre as aplicações práticas das câmeras de segurança que vão além do monitoramento de ambientes propriamente dito, servindo, inclusive, como “olho mágico” quando estamos esperando alguém. Agora, claro, uma informação “das antigas”: “olho mágico é um pequeno dispositivo circular colocado em portas em décadas passadas, permitindo a visão de quem estava do lado de forma sem que o mesmo percebesse que estava sendo observado.

Quando se fala em câmeras de segurança se imagina, em um primeiro momento, um monte de dispositivos caros, complexos e que exigem a intervenção de alguém especializado, não é mesmo? Bom, em alguns cenários, essa realidade existe, sim. Mas você também pode ir a qualquer loja de departamentos, comprar uma câmera, instalar um aplicativo no celular e, em alguns minutos, estar visualizando tanto as imagens ao vivo quanto as que estão sendo gravadas no cartão (caso exista um cartão inserido na câmera, lógico).

No primeiro cenário um profissional vai fazer toda a conexão e a configuração dos equipamentos. No segun-

do o próprio usuário (ou alguém disposto a ajudar) pode resolver a questão sem grandes dificuldades.

Qual alternativa é melhor? Depende. Cada caso é um caso, cada necessidade tem suas particularidades, e o que é melhor para um nem sempre é melhor para o outro. Consultar um profissional é sempre uma boa ideia, pois ele pode orientar qual o melhor caminho a seguir. Por vezes o caminho mais curto pode deixar você com a falsa sensação de segurança, o que passa longe de ser uma boa ideia.

O “faça você mesmo” só deve ser colocado em prática se você tiver boa noção do que está fazendo, caso contrário, pode ser um verdadeiro “tiro no pé”. Não se esqueça que, no fim das contas, estamos falando de sua segurança.

E a gente vai ficando por aqui. Suas opiniões, sugestões e críticas são muito importantes, e você pode entrar em contato pelo fone (66) 99971-6500, pelo e-mail, lsmussi@hotmail.com ou visitar nosso perfil em [facebook.com/paginadocareca](https://www.facebook.com/paginadocareca). Do mais um grande abraço, e até a próxima, se Deus quiser!



POR LEANDRO CARECA

## Comparação dos estudos

Anote todos os resultados diários das provas que realizou, desde provas feitas, estudos teóricos, simulados e provas de concursos públicos de fato

Padrões de beleza? Será que isso ainda é uma preocupação atualmente? Precisamos deixar de lado essa pressão ou tabu. Só assim seremos mais felizes com nossa aparência e com autoestima resgatada. Aliando aos pequenos procedimentos estéticos realçamos a individualidade e a beleza natural de cada um. Esse é um dos motivos que elenco 2023 como o ano da beleza natural.

“Não quero me parecer diferente” foi a frase que mais ouvi em 2022; e com todo avanço tecnológico presente na harmonização facial podemos sim rejuvenescer e embelezar, porém de forma harmoniosa. O padrão atual é que toda mulher deve ser loira, alta, magra, olhos claros, pele impecável, o que na verdade não passa de uma ditadura que vai nos afastando da nossa essência e singularidade. Que tal nos render aos cuidados que todos devem ter para manter a aparência descansada, alegria e a sensualidade que são características da jovialidade, já que com o passar dos anos com o derretimento da face perdemos essas características.

Não estou querendo dizer que abandonar os padrões de beleza impostos pela sociedade signifique abandonar-se em seu próprio envelhecimento natural, ou deixar de buscar ajuda para corrigir incômodos na face. Respeitamos quem tem essa opinião. Mas quem deseja envelhecer com uma aparência mais rejuvenescida, e ser ainda mais bela com sua própria realidade, adaptar-se com resultados mais naturais, poucas modificações, mantendo o DNA nato, é enxergar sua verdadeira matéria-prima e



## SAÚDE EM COLAPSO

O site Metrôpoles revelou que os novos integrantes do Ministério da Agricultura, comandado por Carlos Fávaro, estão cientes de que não terão a adesão imediata da Frente Parlamentar da Agropecuária, uma das mais importantes do Congresso. É que os parlamentares da frente foram eleitos com os votos de bolsonaristas e temem serem vistos como traidores se mudarem de lado já no início do governo petista. “Segundo o entendimento de Fávaro e de outros aliados do PT no agronegócio, a desmobilização dos acampamentos golpistas diminuirá a pressão sobre os parlamentares e ajudará a FPA a apoiar os projetos do novo governo”, diz o site.

## TCHAU, VALVÍDIA!

O meia-atacante Valdivia, ex-jogador do Cuiabá, assinou contrato com Jeonnam Dragons, time da segunda divisão da Coreia do Sul, para a temporada de 2023. Valdivia teve uma saída conturbada do Dourado em outubro do ano passado. Contratado para a temporada 2022, o jogador acabou dispensado pela diretoria antes do fim do contrato. A época, o vice-presidente do clube, Cristiano Dresch, alegou em uma entrevista que precisava de “jogadores com vontade de vencer”. Valdivia atuou em 48 jogos pelo Cuiabá e marcou quatro gols.

## REDUÇÃO DA TIRAGEM EM RESPEITO AOS FUNCIONÁRIOS

Em virtude da crise provocada há mais de um ano pelo novo coronavírus, o Diário do Estado MT informa aos seus leitores que seguirá presando pela qualidade da informação neste período, porém, com tiragem menor em respeito, principalmente, aos seus funcionários. Da apuração à distribuição, muita gente está envolvida, e na maior parte do tempo, próximos uns aos outros. Agradecemos a compreensão!



FRANCISNEY LIBERATO

apenas aprimorá-la sem desejar estampar em sim uma face irreal, desfigurada ou exagerada.

O que levam muitos a desistir de se cuidar é o medo de se ver de forma irreconhecível. Saiba que o exagero é devido aos excessos e é o caminho oposto ao que valorizamos que é sempre realçar a sua essência, a sua beleza natural. E acredito que a busca mais sensata sempre existiu e deve vigorar ainda mais em 2023, diante da importância em sentir-se bem, sem exageros.

Os números revelam essa preocupação, a procura por cirurgias estéticas faciais cresceu 300% nos últimos 5 anos, de acordo com a Sociedade Brasileira de Odontologia e Estética (SBOE). Os dados colocam o Brasil na liderança mundial desse mercado, que prevê movimentar US\$ 35,7 bilhões até o ano de 2023.

E incluo neste universo de transformação positiva procedimentos como bichectomia, uma realidade diária nos consultórios. A rinomodelação acompanha também a procura, assim como elevações na face que devolvem uns 10 anos de jovialidade e o emagrecimento da face. São procedimentos pouco invasivos, mas com grandes e impactantes resultados, a felicidade em estar bela ou belo, dentro do seu próprio código de beleza.

2023 está apenas nascendo, e você pode ressurgir com ele, com uma nova roupagem, mais efusiva, mais explosiva em felicidade e mais harmônica de dentro para fora. Deixe-se brilhar e encantar-se com este novo ciclo de beleza exuberante, um novo você brada por surgir!

FRANCISNEY LIBERATO É AUDITOR DO TRIBUNAL DE CONTAS

CLIC FINAL

Já vi diversas situações em que, por falha na instalação, o dispositivo responsável pelo registro das imagens ficou em local acessível, sendo danificado ou mesmo levado por criminosos durante suas ações. A mesma situação acontece com muito mais frequência em câmeras autônomas (aquelas que não utilizam dispositivo externo de registro de imagem, fazendo a gravação em cartão de memória), especialmente por falta de conhecimento ou de critério na hora de escolher o local e a forma de instalação.

## EXPEDIENTE



DIÁRIO DO ESTADO MT GRAFICA E EDITORA LTDA  
CNPJ: 22.770.157/0001-39

Diário do Estado de Mato Grosso  
SINOP  
Rua dos Angelins, 10 Sala 02 – Jardim das Oliveiras – Sinop-MT  
CEP 78552-442 Caixa Postal 180  
CUIABÁ  
Rua dos Angelins, 10 Sala 02 – Jardim das Oliveiras – Sinop-MT  
CEP 78552-442 Caixa Postal 180

Diretor-Geral  
Carlos Oliveira  
Diretor de Redação  
Clemerson Mendes  
Editor de Política  
Clemerson Mendes  
Diagramação e Artes  
Thiago Slovinski

E-mails  
atendimento@diariodoestadomt.com.br  
comercial@diariodoestadomt.com.br  
redacao@diariodoestadomt.com.br  
Fone: 66 3535-1000  
OS ARTIGOS DE OPINIÃO ASSINADOS POR COLABORADORES SÃO DE RESPONSABILIDADE EXCLUSIVA DE SEUS AUTORES

ASSINATURAS  
Sinop - R\$ 600,00 anual  
Outras cidades - R\$ 800,00 anual

www.diariodoestadomt.com.br

# Dorner aponta melhoria de tráfego com construção de novo viaduto

**SINOP.** O viaduto será na ligação das avenidas André Maggi, Bruno Martini e Dom Henrique Froelich

## ASSESSORIA DE IMPRENSA

O viaduto a ser construído no eixo de ligação das avenidas André Maggi, Bruno Martini e Dom Henrique Froelich deve desafogar o trânsito no local, proporcionar mais segurança e resolver, assim, um problema antigo de congestionamento, principalmente em horários de pico, naquela localidade. A avaliação é do prefeito Roberto Dorner. "É uma obra de suma importância para ligação das duas partes da cidade. Vai ser um viaduto muito bom, que vai desafogar o trânsito daquela região. O impacto vai ser muito grande também na segurança", pontuou o chefe do Executivo Municipal.

Devido a importância do local do cruzamento em que o viaduto será construído (liga o centro da cidade ao aeroporto, à faculdades e à região de alguns condomínios residenciais, bem como à uma importante avenida que dá acesso a uma região de comércio e, pelo menos, 20 bairros periféricos), o prefeito destaca que a compreensão da população para entender os transtornos que uma

obra desse vulto causa é de suma importância.

"Os transtornos gerados no período de execução dos trabalhos são inevitáveis e a compreensão de todos é fundamental. É uma obra que vai refletir no trânsito da cidade mas, é uma obra necessária", reforçou. A empresa que executará os trabalhos deve ser conhecida no dia 20 deste mês, data em que está marcada a realização da licitação.

Conforme Dorner, a partir da Ordem de Serviço [OS], o prazo estimado para conclusão será de, até 8 meses. "É uma obra de 6 a 8 meses de trabalho que está projetado. Acredito que até o final do ano está pronta essa obra", pontuou. Os investimentos estimados estão na ordem de R\$ 33,6 milhões (valor que pode diminuir a depender da proposta das empresas interessadas).

O viaduto será construído de modo que a população que está seguindo pela Dom Henrique (avenida do cemitério) passe pela parte de cima para acessar a avenida Bruno Martini. Já o tráfego na parte inferior é na avenida André Maggi. "O que vai passar por

cima vai do centro da cidade, passando por cima [do viaduto], indo para a Bruno Martini rumo ao aeroporto. Por baixo, é a André Maggi, onde vai ter um redondo também, para que a pessoa possa contornar por baixo do viaduto", descreveu Dorner.

## ELABORAÇÃO DO PROJETO

O projeto básico e executivo de engenharia para a implantação do viaduto foi desenvolvido por uma empresa contratada pela Prefeitura de Sinop. No estudo, estão incluídos todos os procedimentos de adequações viárias necessárias no entorno do sistema, considerando intervenções como readequação viária dos acessos e implantação de nova solução de interseção em nível na André Maggi, além da readequação da ciclovia existente no trecho, com propostas de soluções que atendam as normas técnicas e permitam o fluxo dos ciclistas.

No viaduto e no trecho que o antecederá, serão instaladas placas de pare, de regulamentação de altura máxima, de velocidade máxima permitida, siga em frente, vire a di-



FOTO: ASSESSORIA

**Prazo de construção será de oito meses**

reita ou esquerda proibido estacionar, além de outras indicando acesso ao viaduto, direcionais a BR-163, Catedral Sagrado Coração de Jesus, cemitério, aeroporto, retorno e outras.

O estudo, ainda inclui

o projeto de iluminação, que contará com postes quatro pétalas, uma pétala e com outras características, além de refletores LED 50 W e 100 W.

O paisagismo também é englobado, com

plântio de 4,9 mil metros quadrados de grama esmeralda, grama amendoim, mudas de clorofito, abacaxi roxo, helocônia-papagaio, bananeira-ornamental, palmeira rabo de raposa e outras.

## SINOP

# Ação em bairros oferece exames de mamografia e coleta de preventivos

## ASSESSORIA DE IMPRENSA

A Secretaria de Saúde de Sinop está realizando exames de mamografia e coleta de preventivos (Papanicolau) por meio da carreta do amor. A ação segue até o dia 20, passando por quatro locais. "Nosso foco é a prevenção do câncer de mama e, também, de câncer de colo de útero. Por isso, a carreta estará atendendo nesses quatro pontos estratégicos", explicou a secretária de Saúde, Daniela Galhardo.

Entre segunda e quarta, os atendimentos são realizados na Unidade Básica de Saúde (UBS) Manoel Lourentino dos Santos, no bairro Alto da Glória. Quinta (12) e sexta (13), na UBS Sebastião de Matos. Os atendimentos continuarão segunda (16) e terça (17) na UBS São Cristóvão. Já entre os dias 18 e 20, a ação será na UBS Marilene Freitas Cervantes, no Jardim Violetas.

Os atendimentos ocor-



FOTO: DIVULGAÇÃO

rem das 7h às 17h. As mamografias são destinadas às mulheres acima de 40 anos, sem necessidade de pedido médico. Para mulheres com menos de 40, somente com

o encaminhamento do profissional. Já a coleta de preventivo é destinada às mulheres com vida sexual ativa.

Para a realização dos exames, é importante que

**Serviços são gratuitos em Sinop**

a paciente procure uma das unidades de saúde citadas acima e faça seu agendamento antecipado, apresentando os documentos pessoais e cartão SUS.

## SORRISO

# Reunião agiliza preparativos para o ano letivo

## ASSESSORIA DE IMPRENSA

Aproveitando o período de férias, os gestores voltam olhares para o ano letivo que se inicia, quer seja nas reformas e ampliações necessárias, quer seja na construção de novas instalações que abriguem o crescente número de alunos. Sorriso tem hoje 17.089 alunos matriculados sendo 7.024 no ensino infantil e 10.069 no fundamental, mas vale lembrar que esse número deve aumentar até o início das aulas, com as transferências e retardatários.

O encontro de trabalho para analisar o andamento das reformas, construção e licitação das escolas de Sorriso, na manhã desta terça-feira, (10.01) reuniu o prefeito, Ari Lafin, o vice-prefeito, Gerson Bicego e os secretários ligados ao assunto. Juntos, verificaram a situação das 22 escolas e 16 Cemeis e avaliaram os preparativos para

o ano letivo de 2023.

Conforme o prefeito, a pauta destaca a capacidade das escolas e o número de vagas para atender a demanda atual. "Estamos fazendo os devidos ajustes para este ano e já planejando o aumento de oferta de vagas para 2024. O crescimento de Sorriso é notório e precisamos nos preparar em todos os setores, principalmente na Educação. Para suprir a demanda, cinco novas escolas estão em andamento, sendo duas em construção e três em processo licitatório. Todas elas com o mesmo padrão de construção, contendo 23 salas de aula com capacidade para 1.200 alunos, além de toda estrutura administrativa e área para esportes", destaca o gestor.

As novas escolas serão construídas nos residenciais Rota do Sol, Mont Serrat, Flor do Cerrado, Santa Maria e Mario Raiter. A construção de cin-



FOTO: RÔMALO BESSA

**Em pauta ajustes para este ano e planejamento para aumento de vagas em 2024**

co novos Cemeis também está prevista e irão atender aos moradores dos bairros Novo Horizonte, Estrela do Sul, Bom Jesus, Monte Líbano, Mario Raiter e Santa Mônica. Os Cemeis dos bairros São José e Jardim Aurora já foram licitados e estão com Ordem de Serviço para iniciar agora em janeiro.

A secretária de Educação e Cultura, Lúcia Drechsler, destacou a importância da reunião para o planejamento do início ano letivo de 2023. "Registramos um aumento do número de alunos e para atender

essa demanda, diversas obras de reformas e revitalização estão em andamento. Além do planejamento para demandas futuras para 2024 e 2025 e para isso ampliações e novas escolas e Cemeis estão sendo construídas", reforça.

Na parte da tarde, outra reunião serviu para fazer um diagnóstico da Secretaria de Educação e Cultura e dar sequência ao planejamento das obras de construção, reforma e ampliação de unidades de ensino que deverão acontecer nos próximos meses.

## DEFESA DA DEMOCRACIA

# Pivetta confirma unanimidade entre governadores

## DA REPORTAGEM

O governador em exercício Otaviano Pivetta confirmou que os chefes dos Executivos Estaduais de todo o país estão unidos pela democracia e condenaram os ataques contra os Três Poderes, praticados por manifestantes extremistas no domingo (8), em Brasília.

Pivetta esteve na Capital Federal nesta segunda-feira (9), após convocação do presidente da República, Luiz Inácio Lula da Silva, para alinhar as ações contra os atos de vandalismo. "Foi unânime. A posição de todos os governadores foi de que os atos ontem foram um atentado contra o Estado Brasileiro, contra a democracia e contra as instituições que fundamentam a democracia. Nossa po-

sição, é de que não podemos aceitar essas atitudes antidemocráticas, contra o Estado Brasileiro, que somos todos nós. Portanto, independente de questões políticas, todos os presentes estão do mesmo lado, a defesa da democracia e de suas instituições", afirmou o governador em exercício.

Em Mato Grosso, as forças de segurança desbloquearam todas as rodovias estaduais, federais e municipais que haviam sido obstruídas pelos manifestantes após os ataques em Brasília.

Conforme a Secretaria de Estado de Segurança Pública, as equipes seguem monitorando e realizando policiamento nas rodovias, a fim de evitar novas interdições e garantir o direito de ir e vir de todos os cidadãos.

FOTO: FABIO RODRIGUES POZZEBOM



**Os 27 governadores criticaram os atos de vandalismo**

AGRICULTURA			PECUÁRIA			CONJUNTURA ECONÔMICA			Dólar Comercial		Dólar PTAX		Dólar Turismo		Euro Comercial		Euro x Dólar	
Cotação do dia: 09/01/2023			Cotação do dia: 09/01/2023			Cotação do dia: 12/01/2023			5,2634 +0,12%		5,2967 +0,21%		5,4700 +0,36%		5,6471 -0,10%		1,0742 +1,30%	
SOJA	Querência	R\$/sc 151,85	BOI	Conquista D'Oeste	R\$/@ 249,73	Cesta Básica	Cuiabá	R\$ 764,34	Mega-Sena Concurso 2552 (07/01/23)		Quina Concurso 6045 (09/01/23)		Bolsa de Valores   BVSP Bovespa IND					
MILHO	Matupá	R\$/sc 64,10	CA	Planalto da Serra	R\$/@ 239,02	VBP MT	Mato Grosso	R\$ bi 215,96	05 24 25 33 38 41		01 40 69 73 76		Pontos	Volume	Máxima (Dia)	Mínima (Dia)	Varição	
ALGODÃO	Campo Novo do Parecis	R\$/@ 171,04	LEITE	Centro-Sul	R\$/l 2,77	Emp. Agro	Mato Grosso	2.997	Acumulada: R\$ 12,500,000.00		Acumulada: R\$ 1,500,000.00		109.129,57	25,01 bi	109.937,57	108.134,33	0,15 %	
FONTE:IMEA.			FONTE:IMEA.			FONTE:IMEA.							Última atualização: 09/01/2023 às 18h19					

# Colheita começa em Mato Grosso, mas umidade ainda limita ritmo

**SOJA.** Trabalhos de retirada do grão das lavouras estava mais adiantado no mesmo período do ano passado

## DA REPORTAGEM

A colheita da safra 2022/23 de soja já caminha nas primeiras áreas dos estados de Mato Grosso e Rondônia. Porém, o ritmo ainda é lento devido à umidade – algo comum para o Cerrado nesta época do ano.

Levantamento da AgRural mostra que 0,04% da área brasileira de soja estava colhida até a última quinta (5), contra 0,2% no mesmo período do ano passado, quando as colheitadeiras já estavam em ação também no Paraná.

Neste ano, a colheita paranaense começará mais tarde devido ao alongamento do ciclo das lavouras do oeste e sudoeste do estado. Por lá, o tempo encoberto do início da safra tornou o desenvolvimento das plantas mais lento.

No Rio Grande do Sul, onde o plantio das últimas áreas ainda está em curso, o tempo quente e seco preocupa, mas ainda não há quebra de

saíra. Caso as condições continuem adversas ao longo de janeiro, porém, o potencial produtivo será reduzido.

No resto do país, a safra se desenvolve bem até o momento e a expectativa é de boas produtividades. Em meados de dezembro, a AgRural estimou a produção de soja do Brasil em recordes 153,6 milhões de toneladas. Uma nova revisão será feita ainda neste mês.

## MILHO

A colheita da primeira safra de milho da temporada 2022/23, o milho verão, chegou na quinta-feira (5) a 2,3% da área cultivada no Centro-Sul do Brasil, contra 3,1% um ano atrás, de acordo com dados da AgRural. Como de costume, o ritmo é puxado neste primeiro momento pelo Rio Grande do Sul e Santa Catarina, estados de calendário mais antecipado.

No Rio Grande do Sul, especialmente na



FOTO: DIVULGAÇÃO

0,04% da área brasileira de soja estava colhida até a última quinta

região noroeste, o início da colheita confirma a quebra de safra por

estragam, que deve se agravar caso o tempo continue quente e seco

no estado. Em dezembro a AgRural já reduziu a estimativa de produção do

milho gaúcho. Um novo corte será feito ainda em janeiro.

## ESTADOS E MUNICÍPIOS

# Tesouro honra R\$ 1,08 bi de dívidas

## DA REPORTAGEM

O Governo Federal pagou R\$ 1,08 bilhão em dívidas atrasadas de estados e municípios, em dezembro, informou a Secretaria do Tesouro Nacional. Os números dizem respeito às dívidas garantidas pela União e não honradas por sete estados e constam do Relatório de Garantias Honradas pela União em operações de crédito.

Foram R\$ 643,62 milhões relativos à inadimplência do Rio de Janeiro; R\$ 141,29 milhões de Pernambuco; R\$ 76,2 milhões de Goiás; R\$ 60,27 milhões do Rio Grande do Sul; R\$ 57,57 milhões do Maranhão; R\$ 43,39 milhões do Piauí; R\$ 24,98 milhões de Alagoas e R\$ 32,06 milhões de Taubaté/SP.

No acumulado do ano de 2022, a União honrou R\$ 9,78 bilhões em dívidas garantidas de entes subnacionais. Os maiores valores pa-

gos foram para os estados do Rio de Janeiro (R\$ 3,98 bilhões, ou 40,64% do total), de Minas Gerais (R\$ 1,98 bilhão, ou 20,23% do total), de Goiás (R\$ 1,29 bilhão, ou 13,17% do total) e do Rio Grande do Sul (R\$ 886,57 milhões, ou 9,06% do total).

No total, desde 2016, a União pagou R\$ 51,69 bilhões para honrar garantias em operações de crédito. As garantias representam os ativos oferecidos pela União – representada pelo Tesouro Nacional – para cobrir eventuais calotes em empréstimos e financiamentos dos estados, municípios e outras entidades com bancos nacionais ou instituições estrangeiras, como o BID, Bird e o Banco Mundial. Como garantidor das operações, ele é comunicado pelos credores de que não houve a quitação de determinada parcela do contrato.

Caso o ente não cumpra suas obrigações no prazo es-



FOTO: AGÊNCIA BRASIL

Em 2022, a União honrou R\$ 9,78 bilhões em dívidas

tipulado, o Tesouro compensa os calotes, mas desconta o valor coberto com bloqueios

de repasses federais ordinários, além de impedir novos financiamentos.

## CARNE DE FRANGO

# Brasil fecha 2022 com aumento na receita em exportações

## DA REPORTAGEM

O Brasil encerrou mais um ano com um balanço bastante positivo em relação às exportações de frango para os países árabes. Alguns dos destinos que se destacaram na compra da proteína brasileira em 2022 são os Emirados Árabes, que continuam na liderança, mas Singapura e o Catar (país que sediou a Copa do Mundo) também se destacaram nessa relação comercial com o Brasil.

Mantendo-se como o maior comprador de frango halal brasileiro, os Emirados Árabes aumentaram em 45% a receita com a importação do produto, entre janeiro e novembro de 2022, quando comparado ao mesmo período de 2021. Em volume, este aumento foi de 19%, segundo dados da Associação Brasileira de Proteína Animal (ABPA).

Também em destaque, Singapura teve um salto de 87% em receita nas exportações de frango brasileiro nos primeiros

onze meses de 2022, quando comparado ao mesmo período do ano passado. Já em volume, o aumento foi de 57%.

E o país que sediou a última Copa do Mundo, o Catar, também comprou mais frango brasileiro neste ano, sendo o evento um dos impulsionadores para esse incremento. A receita foi 59% maior do que em 2021. Já em volume, o aumento em 2022 foi de 35% em relação ao mesmo período do ano passado.

Ainda de acordo com a ABPA, a perspectiva é de que a produção brasileira neste ano fique em 14,5 milhões de toneladas, alta de 1,5% ante 2021 (14,329 milhões de toneladas). E as exportações podem ser até 5% maiores, podendo atingir 4,850 milhões de toneladas. Ainda de acordo com a entidade, a exportação total de carne de frango in natura e processada em 2023 deve alcançar 5,2 milhões de toneladas, volume 8,5% superior ao alcançado em 2022, com 4,580 milhões de toneladas.



FOTO: DIVULGAÇÃO

Catar e Singapura são principais consumidores

## NO PRIMEIRO SEMESTRE

# Paranaguá espera carregar 7 mi de toneladas de grãos e farelos

## DA REPORTAGEM

Os operadores dos terminais do Porto de Paranaguá esperam exportar 40% mais grãos sólidos vegetais neste primeiro trimestre do ano. A expectativa é embarcar cerca de 7 milhões de toneladas de soja, farelo de soja, milho, trigo e açúcar, de janeiro a março. Em 2022, no mesmo período, foram carregadas cerca de 5 milhões de toneladas dos produtos. Segundo a projeção dos operadores, que considera os dados de 12 empresas privadas e dos silos públicos (vertical e horizontais), somente de soja em grão seriam quase 3,4 milhões de toneladas embarcadas nos três primeiros meses do ano. De soja, no ano passado, no primeiro trimestre, foram exportadas cerca de 3,3 milhões de toneladas.

Neste ano, segundo o diretor-presidente da Portos do Paraná, Luiz Fernando Garcia, a expectativa é positiva em

relação à 1ª safra de soja (22/23). "Aqui no Paraná, os especialistas falam em uma safra cerca de 60% maior neste ano", afirma.

O estado é a principal origem da soja exportada pelo Porto de Paranaguá, seguido do Mato Grosso do Sul, São Paulo, Mato Grosso e Goiás. De acordo com o Departamento de Economia Rural (Deral), da Secretaria de Estado da Agricultura e do Abastecimento, o Paraná deve colher cerca de 21,4 milhões de toneladas de soja neste ano. De milho a ser embarcado no primeiro trimestre deste ano, são esperadas 1,68 milhão de toneladas. De farelo de soja, 1,208 mil/ton; açúcar, 670 mil/toneladas; e trigo, 46,5 mil/ton.

Em 2022, de janeiro a março, foram exportadas 514.120 toneladas de milho; 1.342.740 toneladas de farelo de soja; 424.238 toneladas de açúcar; e 32.895 toneladas de trigo.



FOTO: DIVULGAÇÃO

Expectativa é positiva em relação à safra de soja

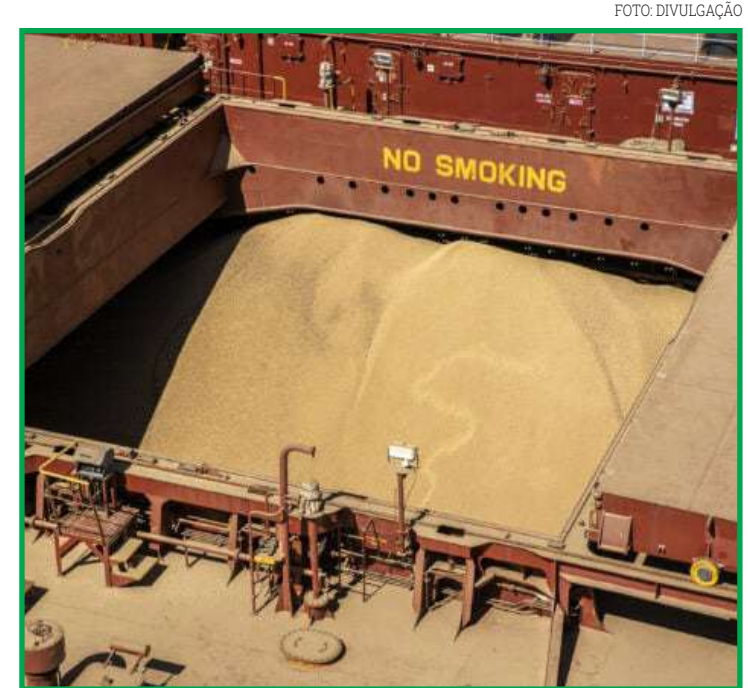

# 5 jogadores para ficar de olho

**PALMEIRAS.** Analisando o elenco do Verdão: mostramos em quem o torcedor deve apostar nesta temporada

FOTO: CESAR GRECCO

**DA REPORTAGEM**

Sem a contratação de nenhum reforço, o Palmeiras abre a temporada 2023 com a base mantida e a promoção de alguns destaques das categorias de base. O desafio será manter os bons resultados e títulos conquistados nos últimos anos. Mas em quem apostar?

Abaixo, a gente analisa e aponta cinco jogadores do elenco para você ficar de olho. Eles podem brilhar e ser protagonistas do Verdão ao longo da temporada. O Palmeiras estreia em 2023 no próximo sábado, às 17h30, no Allianz Parque, contra o São Bento, pela primeira rodada do Campeonato Paulista.

**ENDRICK**

Não há outra aposta mais forte para 2023 do que o jovem Endrick. Aos 16 anos, o centroavante inicia a sua primeira temporada completa como jogador profissional. Promovido aos poucos ao elenco principal em 2022, o jogador é quem mais atrai expectativa entre os torcedores.

Com três gols marcados nos primeiros sete jogos como jogador profissional do Palmeiras, Endrick deve iniciar o ano como titular do ataque ao lado de Rony e Dudu. A personalidade demonstrada nas primeiras aparições no time de Abel Ferreira reafirma a esperança de um ano repleto de gols e afirmação de um jogador já negociado com o espanhol Real Madrid.

Endrick jogará no Palmeiras até julho de 2024, data em que completará 18 anos e passará a integrar o elenco do time espanhol.

**DUDU**

Depois da principal novela da pré-temporada, Dudu renovou seu contrato até pelo menos 2025. O atacante já teve um ano de destaque em 2022 e começa a nova temporada como um dos principais nomes do elenco de Abel Ferreira.

Na conquista do Brasileiro, foi o único a jogar todas as rodadas, com sete gols e oito assistências no campeonato. Dono de nove títulos desde que chegou, em 2015, ele busca se aproximar de Ademir da Guia, que tem 12, para virar o jogador com mais taças na história do Verdão.

**RAPHAEL VEIGA**

Sem jogar desde agosto, quando sofreu uma lesão no tornozelo direito, Raphael Veiga tem sua volta tratada com muita expectativa no Verdão. Autor de 57 gols nas últimas três temporadas, ele caminhava para ter em 2022 seu ano mais artilheiro, mas parou com 19 gols pela lesão.

Agora, o camisa 23 volta para ocupar a lacuna deixada pelo amigo Gustavo Scarpa, que se transferiu para o Nottingham Forest. Um dos grandes nomes do Palmeiras na era Abel Ferreira, Raphael Veiga começa 2023 com alta expectativa no clube.

**GIOVANI**

Aos 19 anos, Giovani tem como meta em 2023 provar que é o jogador badalado e apontado como uma das grandes promessas das categorias de base do Palmeiras nos últimos anos, depois de ter uma temporada passada marcada por lesões.

Um dos destaques da conquista da Copinha ao lado de Endrick, Giovani passou a compor o elenco profissional,



Abel Ferreira de olho nos jogadores do Palmeiras em treino na Academia de Futebol

mas o rompimento do ligamento do tornozelo durante um treino na Academia de Futebol o fez passar por uma cirurgia e diversos problemas musculares na sequência de 2022. A expectativa agora é outra.

E Abel Ferreira aposta nisso. Após abrir mão de Wes-

ley, negociado com o Cruzeiro, o treinador também pediu a liberação do atacante da disputa do Sul-Americano sub-20 pela seleção brasileira. Tudo isso para poder contar com o jogador na pré-temporada e no início do Campeonato Paulista.

**FABINHO**

Destaque do sub-20 nos últimos anos, o meio-campista foi promovido ao elenco profissional definitivamente em 2023. Ele começa a temporada como reserva, mas está em uma posição que deve perder em breve o seu titular, Danilo.

Volante talentoso, o garoto já deu boas demonstrações no profissional e pode seguir o caminho de outros jogadores da posição que nas três últimas temporadas subiram e logo ganharam minutos, como Patrick de Paula, Gabriel Menino e o próprio Danilo.

## VARIEDADES

**Cinema**

### Sequência de A Fera do Mar é confirmada

**DA REPORTAGEM**

A Fera do Mar, animação da Netflix, ganhará uma nova continuação. A informação foi divulgada pelo THR e o diretor Chris Williams (Operação Big Hero) irá dirigir, além do segundo filme, uma nova produção fantástica original para o streaming.

Na trama, a jovem Maisie Brumble embarca clandestinamente no navio do seu ídolo, o caçador de monstros Jacob Holland. Relutantemente juntos, eles vão se aventurar por águas nunca mapeadas e enfrentar criaturas gigantescas.

O elenco de vozes em inglês conta com nomes como Urban (The Boys), Jared Harris (Chernobyl) e Dan Stevens (A Bela e a Fera). A animação está disponível na Netflix.



**Soluções**

5	4	9	6	1	3	7	2	8
8	1	2	7	9	5	6	4	3
6	7	3	4	2	8	5	9	1
3	9	5	2	7	1	4	8	6
4	8	1	5	6	9	3	7	2
7	2	6	3	8	4	9	1	5
2	5	4	8	3	7	1	6	9
9	3	8	1	4	6	2	5	7
1	6	7	9	5	2	8	3	4

	P		V	A	M			
P	A	P	E	L	A	R	I	A
C	A	P	E	L	A	N	T	
P	O	T	E	M	I	D	I	
N	E	U	R	O	S	E	S	
D	R	E	D	O	S	S		
V	I	N	A	G	R	E	T	E
C	A	L	A	R				
M	I	L	I	A	R	T	U	R
O	B	M	A	T	E			
I	N	D	I	A	S	I	T	
A	I	C	A	V	E			
A	D	O	Ç	A	N	T	E	S
A	N	T	E	S	S	A	L	A

**Cruzadas**

www.coquetel.com.br

© Revistas COQUETEL

Loja mais procurada no período de volta às aulas	Guardada em local conveniente	Próprio de pai	(?) Gomes, integrante dos Novos Baianos	Cordas para estender roupas	Henri (?), pintor francês	Firme (fig.)
Cobertura de livro				Antigo (abrev.)		
Cântaro				Sono-		
				Modelo de sala média		
Distúrbios psicológicos				Molha (as plantas)		
Molho (?): acompanhamento de churrascos				Recurso para defesa do réu		Gênero lírico da Grécia Antiga
"O falar é de prata, o (?) é de ouro" (dito)					Silaba de "trato"	Torna tensa; estica
				O lendário rei de Camelot (Lit.)		
"Mil", em "mililitros" Nativas brasileiras	Celine (?), cantora canadense			Polo petrolífero do Norte fluminense		(?) então: ainda
						Registros de reuniões
Mel, sacarina, estêvia e aspártame		Andava; caminhava		Animal como a saracura-do-brejo		
Local de espera de uma visita						

BANCO. 3/ode. 4/dion. 6/varais. 7/matisse — modorra. 13/Indestrutível.

**Sudoku**

Para solucionar o jogo, basta preencher com números de 1 a 9 as linhas verticais e horizontais sem repeti-los.

	4					2		
8			7		5			3
			4		8			
	9	5				4	8	
	2	6					9	1
			8	7				
9			1	6				7
	6						3	

**Horóscopo**

**Áries** (21/3 a 20/4) Você tende a ficar mais introspectiva e seletiva na interação humana. Procure não se fechar por completo ao seu círculo de pessoas.

**Touro** (21/4 a 20/5) Sua percepção acerca das responsabilidades tende a ficar apurada. Tente não se desestabilizar emocionalmente diante dos problemas.

**Gêmeos** (21/5 a 20/6) Incompatibilidades entre a vida privada e a social tendem a se fazer presentes. Os processos reflexivos ficam favorecidos.

**Câncer** (21/6 a 22/7) Talvez seja preciso fazer uma revisão aprofundada dos interesses da vida. Busque ser discreta sobre o que pensa.

**Leão** (23/7 a 22/8) Você deve se dedicar para conciliar interesses por vezes divergentes. Busque exercitar a escuta e ser diplomática.

**Virgem** (23/8 a 22/9) Sua capacidade de planejamento e gestão pode ficar em destaque nessa fase. Isso lhe permite lidar com recursos materiais de modo eficiente.

**Libra** (23/9 a 22/10) O momento astrológico tende a motivar o usufruto responsável dos prazeres. Cuidado com a frieza emotiva, pois ela pode lhe prejudicar.

**Escorpião** (23/10 a 21/11) Sua capacidade de raciocínio pode se mostrar uma forte aliada na gestão dos obstáculos. Mas tente não se posicionar de modo autoritário.

**Sagitário** (22/11 a 21/12) Os relacionamentos de confiança tendem a ficar no centro dos seus interesses, levando-lhe a estabelecer acordos importantes.

**Capricórnio** (22/12 a 20/1) Suas ambições, assim como sua capacidade de gestão, tendem a se fazer presentes agora. Mas é preciso ser flexível às vezes.

**Aquário** (21/1 a 19/2) Os processos reflexivos podem ser nutridos, contribuindo com o amadurecimento de temas importantes. Procure evitar remoer as frustrações.

**Peixes** (20/2 a 20/3) Seu senso crítico tende a aflorar em favor da superação dos desafios. Isso lhe permite chegar à origem da maioria dos problemas.

# Após cinco anos do crime, motorista é preso por matar trabalhador em MT

**RONDONÓPOLIS.** Maruan Fernandes Haidar Ahmed atirou contra o funcionário de uma conveniência, em 2018

FOTO: DIVULGAÇÃO

## DA REPORTAGEM

Após cinco anos do crime, o motorista Maruan Fernandes Haidar Ahmed foi preso nesta semana acusado de matar um trabalhador em Rondonópolis, por causa de uma discussão sobre farol alto do carro, segundo a Polícia Civil. Ao todo, sete pessoas foram presas durante uma operação feita pela polícia em Santa Catarina, onde Ahmed foi encontrado.

Ahmed responde na Justiça pelo assassinato de Fábio Batista da Silva, na conveniência de um posto de combustível. O crime ocorreu em 3 de dezembro de 2018. Fábio teria reclamado do farol alto do carro de Ahmed, que estava incomodando outros clientes do estabelecimento.

Ao pedir para que abaixasse a luz, Fábio voltou para a conveniência onde trabalhava, mas foi atingido por um tiro e caiu no chão. O motorista Ahmed fugiu do local sem prestar socorro. Fábio deixou a esposa e três filhos, de 19, 18 e 10 anos.

Segundo a Polícia Civil de Santa Catarina, ele tentou enganar os agentes apresentando um documento falso. Um outro homem que estava na casa também teve o documento analisado por peritos. Durante a abordagem, foram apreendidas armas de fogo e drogas.

Segundo a polícia, haviam dois mandados de prisão contra ele por homicídio, sendo um da primeira vara criminal de Rondonópolis, e outro pelo Tribunal de Justiça de Goiás.

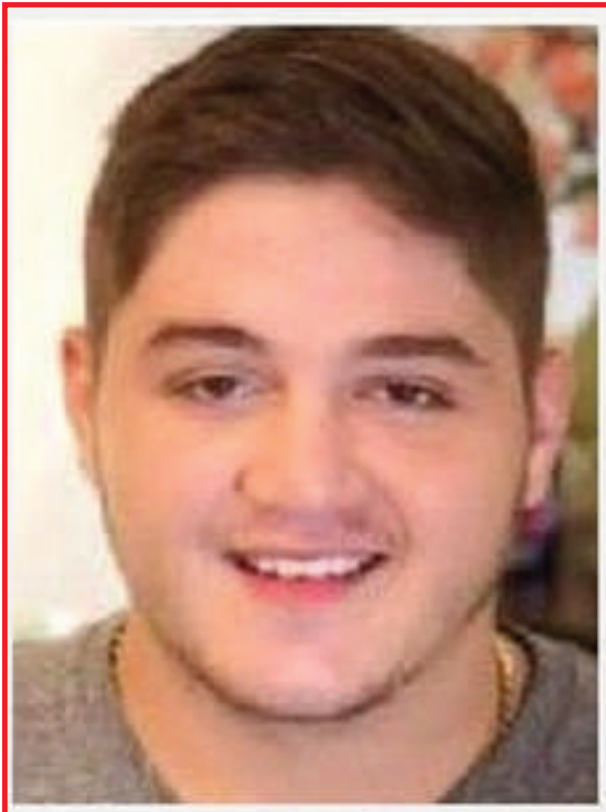

Homem responde o homicídio na Justiça após ser detido em Santa Catarina

## DIAMANTINO

# 4 morrem em acidente entre carrega e ônibus na BR-163

## DA REPORTAGEM

O Ministério de Saúde divulgou a Nota Técnica 406/2022 que prevê a aplicação da primeira dose de reforço – a “terceira dose” – para crianças de 5 a 11 anos. Assim como as demais doses, a 3ª dose infantil para este público está disponível nos PSFs Jardim Europa e Nova Integração das 7h30 às 10h30 e das 13h30 às 16h30.

O secretário de Saúde e Saneamento, Sílvio Stolfo, lembra que há algumas peculiaridades no imunizante infantil. “Primeiro: foi desenvolvido exclusivamente para o público in-



FOTO: DJEFERSON KRONBAUER

fantil; além disso a dose aplicada é menor, de 0,2 ml (em adultos é de 0,3 ml) e a concentração da medicação equivale à 30% do imunizante adulto”, destaca.

Outras recomendações também precisam ser observadas: além do

cartão de vacinação é preciso que os pais ou responsáveis pelas crianças levem o CPF dos pequenos. Pais cujos filhos não tenham CPF é só procurar uma agência dos Correios para a confecção.

“Os pais também po-

## Acidente aconteceu na última sexta

dem verificar a certidão de nascimento dos filhos, desde 2014 o número consta na certidão”, lembra o secretário. Outra recomendação é a mesma já conhecida dos adultos: caso haja uma reação é só procurar uma unidade de saúde.

## L.R.VERDE

# Saiba como pegar mudas de árvore no Horto Municipal

## DA REPORTAGEM

Com a chegada da temporada de chuva na cidade, o momento se torna ideal para o plantio de mudas de árvores, sejam frutíferas, de sombra ou para jardinagem. A Secretaria de Agricultura e Meio Ambiente disponibiliza gratuitamente à população várias espécies de mudas para plantio, produzidas no Horto Municipal.

Os municípios devem comparecer na secretaria, localizada no Paço Municipal, para pegar uma requisição de retirada das mudas no Horto Municipal. O atendimento é de segunda a sexta-feira, das 7h às 13h.

No momento da solicitação da requisição deverão ser informadas as variedades de mudas de acordo com relação de disponibilidade, respeitando a quantidade de mudas por espécie/variedade. Seja frutífera ou para arborização, cada município pode pegar até 3 unidades, sendo 1 muda de cada variedade. Frutíferas: Goiaba, Tamarindo, Araçá-roxo, Caju, Mirindiba, Ariticum, Bacupari, Pitanga e Limão Rosa.

Arborização: Oiti, Ipê Amarelo, Ipê Rosa Buquê, Ipê Branco, Brinco de Índio, Falso Pau Brasil e Lanterneira.

Com a requisição em mãos, a entrega das plantas no Horto é feita no primeiro e



FOTO: ASCOM PREFEITURA

## Diversas espécies são disponibilizadas à população

no terceiro sábado de cada mês, com horário de atendimento das 7h30 às 10h30. O Horto Municipal está localizado aos fundos do Espaço do Empreendedor (Industrial V), via MT-449.

Além de disponibilizar mudas gratuitamente, a

equipe está apta a apresentar a estrutura do Horto Municipal, bem como contribuir com orientações técnicas de plantio, manejo e cultivo das espécies fornecidas, possibilitando mais segurança ao município quanto ao sucesso do plantio em seu domicílio.

## ARTIGO

# Seja patriota, não um cidadão deplorável

## BRUNA DIAS

Domingo, dia 8 de janeiro de 2023. Um dia atípico e caótico para a Nação Brasileira. A tranquilidade foi abalada, sendo marcada por práticas inaceitáveis.

Visto que, apoiadores de extrema-direita do ex-presidente Jair Messias Bolsonaro, depredaram os prédios dos Três Poderes em Brasília: Congresso Nacional, Palácio do Planalto e Supremo Tribunal Federal (STF).

Muitas imagens foram veiculadas. Dentre elas, um ponto em comum chama a atenção. Com extrema audácia, os golpistas atravessaram o bloqueio da Polícia Militar do Distrito Federal e seguiram rumo aos três prédios para iniciarem tamanho vandalismo.

Agressões, sangue, registros fotográficos, filmagens e selfie marcaram os atos antidemocráticos. Ação chocante que ganhou destaque na imprensa nacional, internacional e ainda, será comentado nos próximos dias.

Em cumprimento à agenda, o presidente Lula se manifestou. Diretamente de Araraquara, da sede da Prefeitura Municipal opinou sobre os atos terroristas.

Além de decretar intervenção federal na segurança da capi-

tal federal até o dia 31 deste mês.

“Essa intervenção está limitada à área de segurança pública, com o objetivo de conter o grave comprometimento da ordem pública no DF, marcado pela violência contra prédios públicos”, enfatizou Lula.

Na tarde de 1º de janeiro de 2023, o candidato Luiz Inácio Lula da Silva (PT) compartilhou sua emoção. Horas festivas com a participação da população. Momento marcado pela cerimônia de sua posse, como Presidente da República. Vitória conquistada em outubro do ano anterior, de maneira democrática.

O segundo domingo de janeiro sempre será lembrado. Neste momento, pouco importa a preferência de lado político. É hora de unir forças. Trabalhar em prol a um mesmo ideal: o povo Brasileiro. Liberdade e direito de expressão, compõem a democracia. Independente de quaisquer circunstâncias, o RESPEITO é essencial.

Portanto, compreendam o real significado de democracia. Caso queiram lutar, que sejam pelos direitos da Constituição Brasileira. Valorize esta nação tão sofrida. Colecione saudáveis memórias.

Seja patriota, não um cidadão(a) deplorável.

# 21 mil motoristas tiveram desconto no IPVA em 2022

**CPF NA NOTA.** Benefício é concedido por meio do Nota MT para quem está cadastrado no Programa e pede o CPF na nota

FOTO: DIVULGAÇÃO

## DA REPORTAGEM

Mais de 21 mil proprietários de veículos de Mato Grosso foram contemplados em 2022 com o "Desconto IPVA" do Programa Nota MT. De acordo com a Secretaria de Estado de Fazenda, entre janeiro e dezembro foram concedidos R\$ 411.484,73 em descontos para o IPVA referente ao exercício.

O valor é resultado da pontuação acumulada a partir das notas fiscais emitidas com o CPF, que totalizou 1.645.938,92 pontos. O benefício é destinado para usuários cadastrados no Nota MT e que pedem CPF na nota nas compras realizadas em estabelecimentos comerciais de Mato Grosso.

A partir deste ano, o subprograma do Nota MT terá modificações e mais pessoas serão beneficiadas. O Governo de Mato Grosso encaminhou um projeto de lei para a Assembleia Legislativa que permite o desconto de R\$ 100 ou, caso seja mais vantajoso, de 10% - limitado a R\$ 700. Atualmente, é permitido um desconto máximo de R\$ 100 por veículo.

Os critérios de pontuação para obter o desconto também foram alterados. A medida visa facilitar o acúmulo de pontos, além de aumentar a quantidade de mo-

toristas contemplados com o desconto IPVA e incentivar o cidadão a participar do Nota MT e pedir o CPF na nota.

Com a mudança, a cada R\$ 10 em compras o cidadão ganha um ponto e cada documento fiscal pode gerar, no máximo, 50 pontos. Antes, era necessário consumir, no mínimo, R\$ 20 para conseguir pontuar no Desconto IPVA do Nota MT e o limite por nota fiscal era de 10 pontos.

Para fins de pontuação, são aceitas a nota fiscal de consumidor eletrônico (NFCe), a nota fiscal eletrônica (NFe) e o bilhete de passagem eletrônico (BPe), desde que sejam emitidos no CPF da pessoa cadastrada e proprietária do veículo.

É importante ressaltar que o desconto concedido pelo Programa Nota MT é cumulativo com o desconto de 15% disponibilizado para quem pagar o IPVA à vista, até o dia 22 de maio. Essa também é outra novidade do Executivo para 2023.

O calendário de vencimento do IPVA 2023 foi alterado para 31 de maio, para todos os veículos automotores. O vencimento do tributo será no mês de maio para todos os veículos automotores. Além disso, será possível parcelar os valores em até oito vezes.

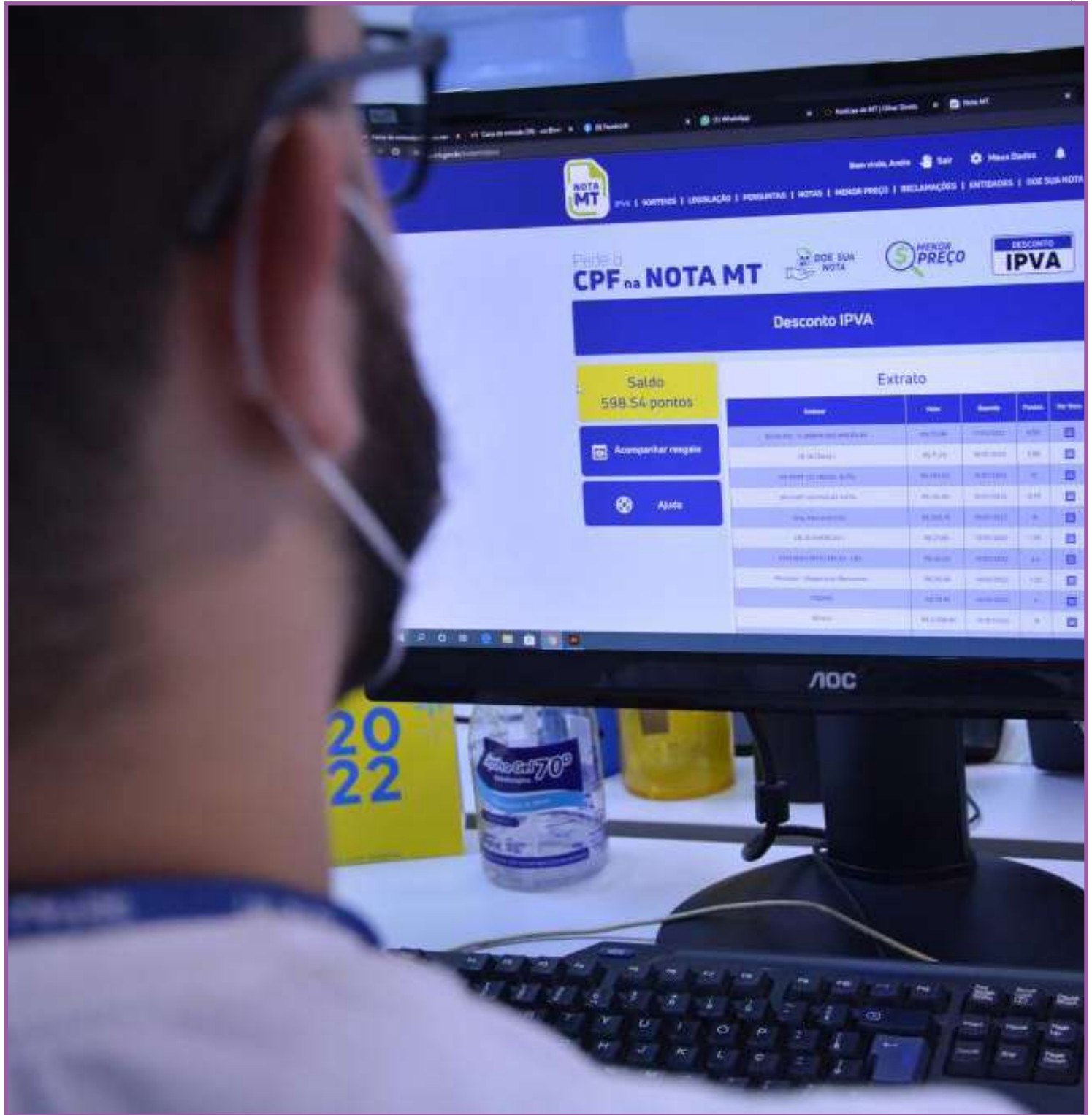

## Um guia completo de Sinop. Tudo o que você procura a um clique!

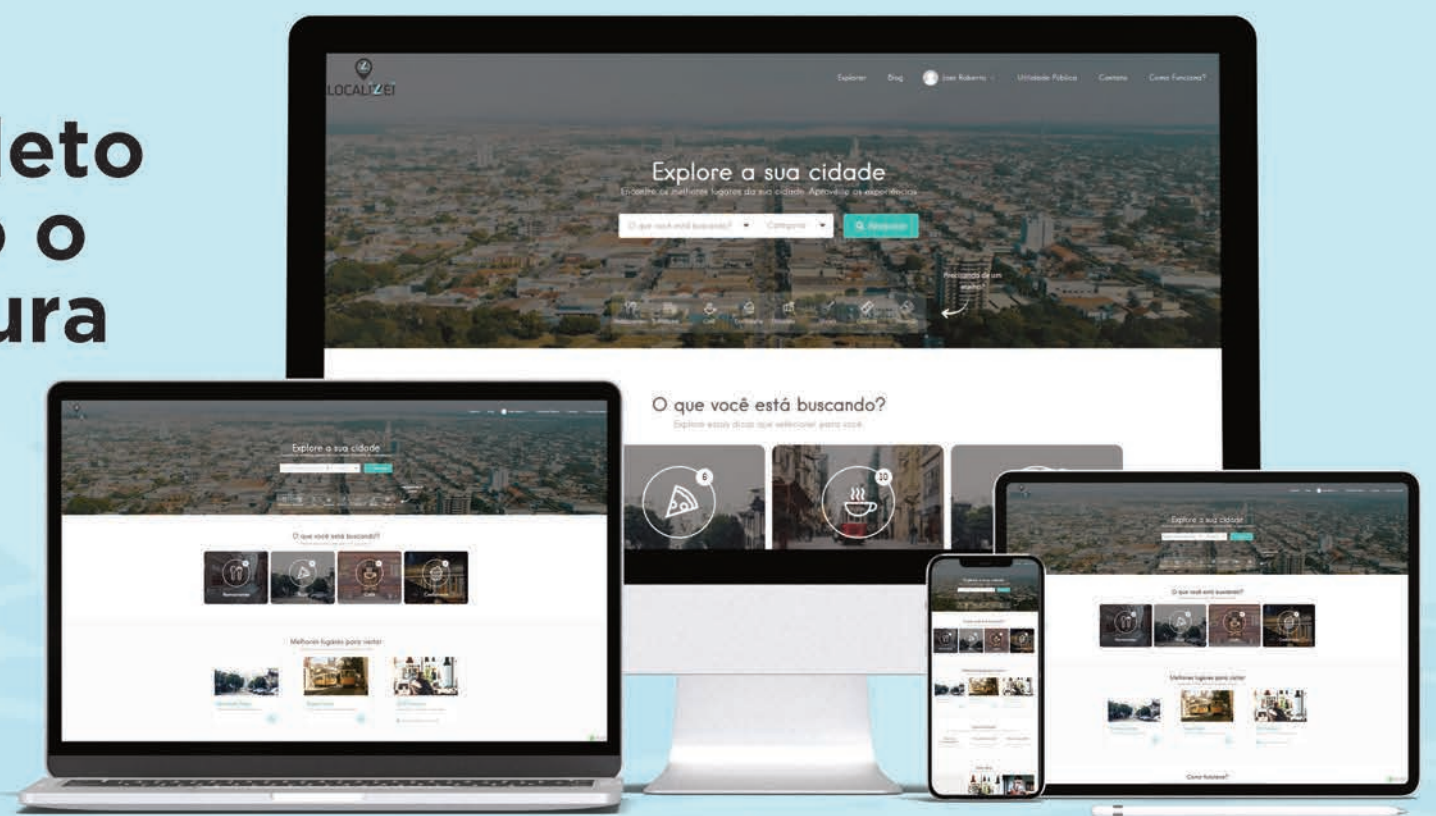

 Lista digital

 Guia Local

 Agenda Cultural

 Lazer e Turismo

 | [www.localizei.com.br](http://www.localizei.com.br)

Aponte a câmera do seu celular e fale conosco agora:



# LOCALIZEI

 @localizei\_sinop