

POUPANÇA RENDE MAIS QUE INFLAÇÃO PELA 1ª VEZ

Página - 4



NOVA ATRAÇÃO: EXPERIÊNCIA LÚDICA E IMERSIVA

Página - 7



MOTORISTA DE CHEVETTE ATINGE S10 E MUSTANG

Página - 7



DIÁRIO DO ESTADO

QUINTA-FEIRA O JORNAL DIÁRIO DO ESTADO DO MATO GROSSO



12 de janeiro de 2023 Ano IV - Edição 959 - R\$ 3,00 | Informações: 66 3535-1000 | www.diariodoestadomt.com.br | Fundado em 2019

maxim | viagens & entregas

Peça uma viagem

A partir de **R\$ 3**

CORONAVÍRUS



Pacientes de Covid grave têm mais estresse pós-traumático

Estudo: um ano depois da alta hospitalar, sobreviventes da forma grave da Covid-19, que precisaram de ventilação mecânica, têm o dobro de prevalência de sintomas de estresse pós-traumático, mais dificuldades para retornar ao trabalho e outras incapacidades do que aqueles que tiveram formas menos graves da doença. **Página - 7**

Soja (saca 60Kg) Venda

Sinop.....	R\$ 147,00
Sorriso.....	R\$ 147,00
Lucas R. Verde.....	R\$ 148,00
Nova Mutum.....	R\$ 149,00
Rondonópolis.....	R\$ 152,00

Fonte: IMEA

Milho (saca 60Kg) Venda

Sinop.....	R\$ 58,50
Sorriso.....	R\$ 59,00
Lucas R. Verde.....	R\$ 58,80
Nova Mutum.....	R\$ 59,30
Rondonópolis.....	R\$ 60,90

Fonte: IMEA

Arroz (saca 60Kg) Venda

Sinop	
Arroz Sequeiro Cultivar Primavera.....	R\$ 125,00
Sorriso	
Arroz Sequeiro Cultivar Primavera.....	R\$ 125,00

Fonte: AGROLINK

Algodão

Cuiabá.....	R\$ 122,65
Sorriso.....	R\$ 121,93
Lucas R. Verde.....	R\$ 122,07
Nova Mutum.....	R\$ 122,27
Rondonópolis.....	R\$ 123,13

Fonte: IMEA

Boi Gordo (Compra comercial)

Sinop.....	R\$ 250,67
Nova Mutum.....	R\$ 252,50
Rondonópolis.....	R\$ 250,00

Fonte: IMEA

Índice de preços

Cesta Básica.....	R\$ 523,60
-------------------	------------

Fonte: IMEA

Cotações

Dólar
-0,41%
R\$ 5,1807

Bovespa
+0,88%
111.790,58 pts

Euro
-0,21%
R\$ 5,5749

Selic Salário mínimo
(13,75% a.a.) R\$ 1.212

DANFE pode ser apresentado via celular

A Secretaria de Fazenda dispensou a apresentação do DANFE (Documento Auxiliar da Nota Fiscal Eletrônica) impresso no trânsito de mercadorias e bens nas operações realizadas dentro de Mato Grosso. Em alternativa, quando o fisco estadual solicitar, o contribuinte, incluindo o produtor rural, deve apresentar o documento fiscal por meio de dispositivos móveis, como celular e tablets. **Página - 8**



CRIAÇÃO



ALEVINOS DE TAMBACU E TAMBATINGA

Na Estação de Piscicultura da Empaer, localizada em Nossa Senhora do Livramento, serão comercializados, na segunda quinzena de fevereiro, alevinos de tambacu e tambatinga para recria e engorda em cativeiro. **Página - 4**

VASCO

Próximo dos R\$ 90 milhões investidos na janela



A janela de transferências abriu oficialmente no futebol brasileiro, mas o Vasco já está adiantado no processo de contratações e montagem de elenco para 2023. Com a chegada de Jair, que desembarcou no Rio de Janeiro na noite de terça para realizar exames médicos e assinar contrato, o clube se aproxima de R\$ 90 milhões investidos em reforços. **Página - 6**

eLOG encomendas centro-norte

ENVIOS EXPRESSOS

+150 LOCALIDADES Norte • Centro Oeste • Sudeste

AGILIDADE
SEGURANÇA
RAPIDEZ

(65) 3623-2939 (65) 9 9699-3505
www.elogcomendas.com.br

Editorial

Em nome da verdade

O ansiado retorno aos padrões de normalidade institucional no Brasil exige um esforço de autocontenção dos que detêm poder de Estado. Valer-se de posições privilegiadas para acertos de contas partidárias ou ideológicas seria validar, em negativo, o método dos populistas derrotados em outubro.

Despertam preocupação, a propósito, algumas iniciativas adotadas por autoridades recém-empossadas no governo federal que, sob a intenção declarada de combater a desinformação, assestam contra manifestações do pensamento.

Decreto presidencial do primeiro dia do ano criou, na alçada da Advocacia-Geral da União (AGU), a Procuradoria Nacional da União de Defesa da Democracia. Foi incumbida de representar o poder federal no "enfrentamento à desinformação sobre políticas públicas".

Já sob a Secom, o musculoso braço de comunicação da Presidência da República, foi estabelecida uma Secretaria de Políticas Digitais, também com a função expressa de antepor-se "à desinformação e ao discurso de ódio na internet". Uma Assessoria Especial de Defesa da Democracia, Memória e Verdade constou das promessas, ao assumir, do novo ministro dos Direitos Humanos, Silvío Almeida.

Estabelecer a fronteira entre um discurso ilegal, como o que incide no crime de ameaça, e manifestações —ainda que estúpidas, falsas e mentirosas— resguardadas pela Constituição não tem sido tarefa trivial nem sequer para o Poder Judiciário, imparcial por definição.

Têm ocorrido episodicamente exageros, que incluem censura e outras medidas cerceadoras das liberdades individuais sem que fique patente a conduta delituosa.

A situação se complica quando um ator constitucionalmente parcial como a chefia do Executivo, a cargo de um político eleito, se coloca na posição de definir o que é verdade ou mentira para fins de movimentar a ubíqua máquina federal.

Os juízos doutrinários, de conveniência e partidários, típicos do exercício do governo, passarão fatalmente a nortear a ação dos caçadores de fake news cuja nomeação depende do Palácio do Planalto. Daí até a perseguição de adversários é um pequeno passo.

A ordem natural das coisas numa democracia instituída é esperar que venha do governo o turbilhão de mentiras, distorções e escamoteamento de fatos e dados importantes. Não por acaso, as agências incumbidas de moderar o apetite do Leviatã, impondo-lhe transparência e respeito às leis, detêm autonomia e estão fora do Executivo.

Apostar em mais uma rodada de confusão de papéis institucionais no Brasil é receita certa para a instabilidade política. A administração federal não tem de se meter no terreno da expressão dos cidadãos.

“

Têm ocorrido episodicamente exageros, que incluem censura e outras **medidas cerceadoras** das liberdades individuais sem que fique patente a conduta delituosa

”

Ranking dos Políticos - Facebook



IMAGEM DO DIA

Crédito: Divulgação

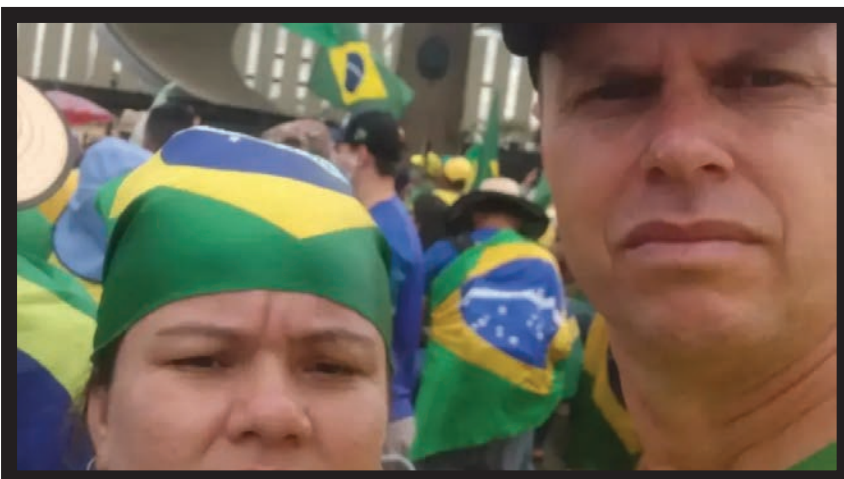

O bolsonarista Joelton Gusmão de Oliveira, marido de Alessandra Faria Rondon, que invadiu o Senado em ato terrorista em Brasília no último domingo (8) e fez um vídeo xingando os representantes de Mato Grosso, foi preso por participar do ato na Praça dos Três Poderes. O nome dele e da esposa constam na lista divulgada pelo governo do Distrito Federal. Os terroristas quebraram vidraças e móveis, vandalizaram obras de arte e objetos históricos, invadiram gabinetes de autoridades, rasgaram documentos e roubaram armas. Joelton e Alessandra moram em Vitória da Conquista/BA, mas ela é de Cuiabá e ele, de Jordânia/MC. No vídeo, na invasão do Senado, ela chama os senadores mato-grossenses — Carlos Fávoro (PSD-MT), ministro da Agricultura do Governo Lula, Wellington Fagundes (PL-MT) e Jayme Campos (União-MT) — de "traidores da pátria".



I.N.T.E.R.L.I.G.A.D.O



POR LEANDRO CARECA

E o iPhone, como vai?

Algum tempo atrás falei, aqui, sobre a aquisição de um iPhone para uso em redes sociais, por questão da qualidade nas postagens. Afastado da Apple desde 2001, quando usava um Macintosh Performa (especialmente por conta do custo dos dispositivos) voltei a me aventurar em aparelhos da marca cerca de um ano atrás, utilizando, porém, um dispositivo um tanto quanto defasado, o que não "decolou". Desde a nova aquisição muita gente me pergunta como tem sido minha experiência com o aparelho e, com certeza, é bastante positiva.

Embora muitos defendam veementemente que utiliza o iPhone seja mais "fácil" que lidar com o Android eu acredito que isso seja questão de costume. Ainda me "enrosco" com o novo dispositivo, mas confesso que após algum tempo utilizando o mesmo acabo me perdendo um pouco ao utilizar meu aparelho principal, que roda Android. Se você tiver prática, tudo é "fácil". Uma grande vantagem (que muita gente vê como ponto negativo) do iOS é que ele é do jeito que é, então se você se familiarizar não vai ter "surpresas" ao trocar de aparelho, enquanto o Android recebe uma personalização específica de cada fabricante, o que nem sempre dá bons resultados, além das diferenças no uso entre dispositivos.



Quando ao funcionamento reafirmo o que já dizia mais de duas décadas atrás: a Apple produz hardware e software e faz com que o conjunto da obra funcione com perfeição. Tem problema? Claro que tem. Mas nada que se compare aos demais sistemas. A experiência de se utilizar dispositivos da Apple é totalmente diferente, por conta da fluidez e da estabilidade, e isso ninguém pode negar.

Quando ao consumo de bateria, que é um dos grandes "pesadelos" dos usuários de iPhone, não tenho problemas por enquanto, em função do uso reduzido que faço do dispositivo. Sei que tal cenário vai mudar, mas estou bem acostumado com outros aparelhos "devorando" carga com meu uso intenso, então essa não chega a ser uma preocupação. Caso o consumo venha a ser exagerado, só resta me acostumar, visto que pouca coisa pode ser feita em algo que é sabidamente um ponto fraco da marca.

E a gente vai ficando por aqui. Suas opiniões, sugestões e críticas são muito importantes, e você pode entrar em contato pelo fone (66) 99971-6500, pelo e-mail, lsmussi@hotmail.com ou visitar nosso perfil em facebook.com/paginadocareca. Do mais um grande abraço, e até a próxima, se Deus quiser!

CLIC FINAL

Como o dispositivo não é meu aparelho principal acabo não mergulhando de cabeça em todas as suas funções e recursos, o que torna um pouco mais "lenta" a adaptação. Seja como for, tirando as "patinadas" iniciais, tudo está indo muito bem, melhor, inclusive, do que eu estava imaginando.

O golpe tá aí, cai quem quer



FERNANDO RINGEL

Como resultado, milhares estão na mesma situação da Dona Fátima, de Tubarão/SC, que aos 67 anos, possivelmente responderá na justiça por atos de terrorismo

Parecia um domingo qualquer, mas já começou com uma notícia explosiva: morreu Roberto Dinamite, ídolo do Vasco da Gama, "detonando" uma produção incontrolável de trocadilhos na internet. Pois é, enquanto um chora, como dizia Tim Maia, "o outro ri".

Dessa forma, cada um passou o tempo à sua maneira, incluindo aqueles que tentam encontrar mensagens ocultas em tudo, como no vídeo em que Bolsonaro passeia em um supermercado, e muitos interpretaram como um aviso de que vai faltar comida para a população. E de teoria da conspiração em teoria da conspiração, Brasília pegou fogo de novo. Será que se tivessem prendido alguém nos atentados após a diplomação de Lula, em dezembro, teria ocorrido a selvageria do último domingo?

A violência é como o mato, que nasce em qualquer lugar, e se não for arrancado pela raiz, brota de novo com mais força. Como resultado, milhares estão na mesma situação da Dona Fátima, de Tubarão/SC, que aos 67 anos, possivelmente responderá na justiça por atos de terrorismo. Tudo, graças ao vídeo em que a idosa aparece em meio ao "quebra-quebra", no Superior Tribunal de Justiça (STF), dizendo: "é guerra, vamos pegar o Xandão, agora". Enquanto isso, tem ex-presidente curtindo férias nos Estados Unidos, ganhando mais de 40 mil reais de aposentadoria.

Intervenção federal
Pediram tanto que ela acabou vindo, só que assinada pelo presidente... Lula. Até 31 de janeiro, a segurança do Distrito Federal passa a ser... federal. Pior para o governador Ibaneis Rocha (MDB), isolado dentro do próprio partido, e afastado do cargo pelo ministro do STF, Alexandre de Moraes.

Na Praça dos Três Poderes, ficaram inteiras só as paredes no Palácio do Planalto, exclusivo da presidência, no Palácio do Alvorada, onde fica o STF, e no Palácio do Congresso Nacional, reservado aos deputados e senadores. Se os vândalos soubessem que os prédios foram criados por Oscar Niemeyer, membro histórico do Partido Comunista Brasileiro (PCB), será que as paredes teriam permanecido de pé?

No meio da balbúrdia, teve até "gênio" perdendo a carteira. Para esses, recomenda-se passar na delegacia do Distrito Federal para retirar seus docu-



MELHORIAS NO PASSO DAS EMAS

O Estádio Passo das Emas, em Lucas do Rio Verde, está recebendo ações de manutenção pela Prefeitura. O campo de futebol recebe, nos próximos meses, partidas do Campeonato Mato-grossense 2023, com mando do Luverdense, além de ser palco ao longo do ano de campeonatos municipais. O trabalho de melhoria acontece por meio da Secretaria de Esporte e Lazer. Neste momento, está sendo feita reestruturação de arquibancada, ajuste do placar e da rede elétrica, pinturas, além da reconstrução dos bancos de reservas. A ação, realizada anualmente, é fundamental para a emissão de laudos, garantindo que o estádio receba partidas do porte do campeonato estadual, com início marcado para 21 de janeiro.

TAPA BURACOS EM SINOP

A Secretaria de Obras intensificou o serviço de tapa buracos em ruas e avenidas de Sinop. As equipes atuam na Avenida das Itaúbas, na região do Jardim Celeste, e centro e seguem enquanto as condições climáticas estiverem favoráveis. Com as chuvas intensas, tem sido comum o surgimento de buracos em alguns pontos, principalmente em rotatórias e cruzamentos, onde o asfalto é antigo. No entanto, o trabalho das equipes também é prejudicado, devido ao período chuvoso. Ao todo, serão investidos mais de R\$ 18,7 milhões, na recuperação da malha viária da cidade, o recurso é oriundo de convênio, já assinado com o Governo de Estado, além de contrapartida da Prefeitura de Sinop.

REDUÇÃO DA TIRAGEM EM RESPEITO AOS FUNCIONÁRIOS

Em virtude da crise provocada há mais de um ano pelo novo coronavírus, o Diário do Estado MT informa aos seus leitores que seguirá presando pela qualidade da informação neste período, porém, com tiragem menor em respeito, principalmente, aos seus funcionários. Da apuração à distribuição, muita gente está envolvida, e na maior parte do tempo, próximos uns aos outros. Agradecemos a compreensão!

mentos. Aliás, a perícia da polícia ainda não foi concluída, mas já dá para apontar que "quebra-quebra" não tem nada a ver com patriotismo. Móveis podem ser comprados novamente, mas os itens históricos? É o ódio ao conhecimento que leva alguém a perfurar quadros com faca? Por que danificar a tapeçaria feita por Burtle Marx? Alguma fake news afirmou que ele era irmão do Karl Marx? E a cópia da Constituição, que felizmente não eram seus originais, mas que também sumiu? Teve mensagem de "zapzap" dizendo que ela foi escrita por Paulo Freire? Enfim, pessoas com muita vontade de fazer algo e pouco conhecimento, inclusive da lei, o que fica claro quando postaram fotos e vídeos de si mesmas praticando os atos de vandalismo. Porém, para se beneficiar da ingenuidade alheia sempre há os malandros, que sabiam onde estavam documentos sigilosos da Agência Brasileira de Inteligência (ABIN), armas letais e levaram tudo. E sem postar nada na internet sobre o roubo.

Pode-se lamentar os prejuízos materiais e culturais, mas diante de tamanha fúria, e se houvesse gente do governo por ali? Qual seria o fim da pessoa? Há quem ainda diga que os atos de violência são obra de infiltrados. Se for assim, então tem muito infiltrado, o suficiente para uma multidão cercar e agredir a pauladas um policial da cavalaria. Nem o cavalo escapou, exemplificando como o dia oito de janeiro de 2023 entrou para a história dando razão para quem, no mundo inteiro, vê o Brasil como um país atrasado.

Mas sempre fica um aprendizado: para evitar problemas sérios, que tal resolvê-los enquanto ainda são pequenos? Então, na próxima vez em que um parlamentar incitar à violência, deve-se caçar o seu mandato. Simples assim. Principalmente se alguém tiver a ousadia de falar em "fuzilar o presidente da república", como já ocorreu de forma impune. Fica a torcida para que, em protestos de professores por melhores salários, a polícia passe a tratar os mestres com a mesma delicadeza com que lidaram com os manifestantes em Brasília. Por fim, enquanto o Neymar lamenta ser o único brasileiro que apanha usando a camisa da seleção, viralizou a imagem de um vendedor de algodão doce caminhando em meio ao "quebra-quebra". Mesmo o algodão não sendo verde e amarelo, deve ter ganhado algum dinheiro. Trabalhando. Nem sempre parece, mas o Brasil tem jeito.

FERNANDO RINGEL É JORNALISTA E PROFESSOR UNIVERSITÁRIO

EXPEDIENTE

Diário do Estado de Mato Grosso
SINOP
Rua dos Angelins, 10 Sala 02 – Jardim das Oliveiras – Sinop-MT
CEP 78552-442 Caixa Postal 180
CUIABÁ
Rua dos Angelins, 10 Sala 02 – Jardim das Oliveiras – Sinop-MT
CEP 78552-442 Caixa Postal 180

Diretor-Geral
Carlos Oliveira
Diretor de Redação
Clemerson Mendes
Editor de Política
Clemerson Mendes
Diagramação e Artes
Thiago Slovinski

E-mails
atendimento@diariodoestadomt.com.br
comercial@diariodoestadomt.com.br
redacao@diariodoestadomt.com.br
Fone: 66 3535-1000
OS ARTIGOS DE OPINIÃO ASSINADOS POR COLABORADORES SÃO DE RESPONSABILIDADE EXCLUSIVA DE SEUS AUTORES

ASSINATURAS
Sinop - R\$ 600,00 anual
Outras cidades - R\$ 800,00 anual
www.diariodoestadomt.com.br

DIÁRIO DO ESTADO MT GRAFICA E EDITORA LTDA

CNPJ: 22.770.157/0001-39

ALMT deve criar comissão para auxiliar mato-grossenses presos

EM BRASÍLIA. O pedido foi feito pelo deputado Gilberto Cattani e endossado por Carlos Avallone

FOTO: DIVULGAÇÃO

DA REPORTAGEM

A Assembleia Legislativa de Mato Grosso (ALMT) deve criar uma comissão para prestar suporte jurídico aos mato-grossenses que estão presos em Brasília, em decorrência dos ataques registrados no domingo (8). O pedido foi feito pelo deputado estadual Gilberto Cattani (PL) e endossado pelo colega parlamentar Carlos Avallone (PSDB) na sessão ordinária desta quarta-feira (11).

“Nós temos nessa detenção que tem mais de 700 pessoas detidas, muitos mato-grossenses, eu acho importante que a procuradoria da Casa desloque ou destaque um advogado para fazer o acompanhamento dos mato-grossenses lá. Nós estamos recebendo muitas informações, tem reais e tem muita fake news também, mas as imagens que mostram a forma como eles estão dormindo, se alimentando, realmente não condiz com a condição desses brasileiros e mato-grossenses que lá estão”, disse Avallone nesta manhã, em participação remota na sessão.

O deputado tucano defende que as ações danosas praticadas em Brasília sejam investigadas e os responsáveis “exemplarmente punidos”, sejam os autores esquerdistas infiltrados no movimento bolsonarista ou não. “Nós não podemos aceitar esse tipo de coisa, que aconteceu no Capitólio dos EUA. E lá, as 900 pessoas que entram dentro do Capitólio todas foram condenadas, todas foram acionadas judicialmente e tiveram que fazer um acordo com a Justiça americana. E isso serviu de exemplo que esse tipo de manifestação não é possível. Não se pode entrar na Suprema Corte, não se pode entrar no Parlamento, não se pode entrar no Palácio do Governo e afrontar os três poderes”, declarou.

Na sequência, Avallone ponderou que, mesmo assim, não é cabível deixar que pessoas sejam maltratadas e cobrou que a preservação dos direitos humanos seja assegurada.

Logo em seguida, o presidente do Parlamento, deputado Eduardo Botelho (União) garantiu que a Assembleia Legislativa irá



ajudar. “Em relação a isso eu vou discutir com o deputado Cattani, já conver-

sei com ele e nós vamos prestar toda a assessoria e assistência que for preciso

A PF garante que eles estão recebendo alimentação regular

para o deputado Cattani conduzir essas verificações, até visitar, ir lá, que

se ele quiser nós vamos providenciar todas as condições”.

SORRISO

Prefeitura acompanha andamento de obras e cumprimento de prazos

ASSESSORIA DE IMPRENSA

Iniciando 2023, a Administração Municipal de Sorriso vem realizando um diagnóstico de cada Secretaria e promovendo um planejamento de gestão com relação às obras em andamento, as que estão paralisadas e as que deverão iniciar nos próximos meses.

Hoje (11) pela manhã, o prefeito Ari Lafin esteve reunido com secretários, servidores e representantes da Fênix Construtora e Pavimentação, empresa responsável pela construção e ampliação de escolas, unidades de saúde e obras de infraestrutura no Município.

A intenção é acompanhar o cronograma de andamento das obras que estão sob a responsabilidade da empreiteira e cobrar o cumprimento dos prazos estabelecidos. Em pauta, as obras da Escola Municipal São Domingos, localizada no bairro Morada do

Bosque; da Escola Estadual Arlete Maria Cappellari, do bairro Rota do Sol, que em parceria com o Governo do Estado está em fase de ampliação; e da construção da unidade escolar municipal do Rota do Sol.

De acordo com a empresa, a previsão é de que a Arlete Capellari seja concluída na segunda quinzena de abril e a Escola São Domingos ainda no mês de fevereiro. Já a escola municipal do Rota do Sol, a previsão de conclusão é final de 2023. Também foi cobrada da empresa a finalização da pavimentação do Distrito Industrial e Comercial (DIC) Leonel Bedin e o andamento das obras da unidade do Programa Saúde da Família (PSF) no Bairro Morada do Bosque I.

“São obras importantes que precisam ser concluídas para atender a população. Precisamos ficar atentos aos prazos e acompanhar execuções”, frisou Ari.



FOTO: REGINALDO SOUZA

Trabalho conjunto avalia cronograma e acompanha execução

CUIABÁ

Vereador critica prefeito e defende volta da intervenção

DA REPORTAGEM

O vereador Diego Guimarães (Republicanos), deputado estadual eleito, disse à imprensa nesta quarta-feira (11), na Assembleia Legislativa, que a intervenção na saúde pública de Cuiabá é, na sua opinião, a saída para o setor. Ele destacou o trabalho de intervenção do Estado na saúde e disse que o prefeito Emanuel Pinheiro (MDB), “precisa parar de fazer bravata, de tratar a saúde com palhaçada”.

Segundo Diego Guimarães, “o procurador do Estado, dr. Hugo, que esteve à frente da intervenção, me parece que ele fez um trabalho em dez dias melhor do que a gestão do prefeito Emanuel Pinheiro em seis anos. Apontou realmente o tamanho do rombo da saúde de Cuiabá, conseguiu apontar de forma linear e em tabela, quanto custa a saúde de Cuiabá mensalmente, mostrou ha-

bilidade para lidar com a coisa pública”, argumentou.

“Isso é muito importante, porque quando você está em estágio de falência, você tem que ver o quanto deve e o quanto precisa pagar. A Secretaria de Saúde está em processo de falência, só que ninguém sabia quanto devia. Penso que a intervenção é algo necessário”.

Na visão do deputado eleito, “o prefeito tem que respeitar quem estava à frente da intervenção. Ele conseguiu fazer o que o prefeito não conseguiu. Então ele tem que admitir sua incompetência e respeitar a competência do dr. Hugo”.

“O prefeito tem que parar de fazer bravata. Ele tenta desviar o foco, fica com trocadilho. Ele deveria é confrontar o relatório. Tem que parar de tratar a saúde de Cuiabá com palhaçada, com brincadeira.

Ele está no picadeiro fa-



FOTO: DIVULGAÇÃO

Diego Guimarães quer a volta da intervenção na Saúde

zendo graça e no fim quem sofre é a população. A população não aplaude esse show do prefeito. Acredito que o Tri-

bunal de Justiça vai retomar a intervenção. Acho que essa é a saída para a saúde pública da Capital”.

FETHAB

Nova Lei destina 80% dos recursos para infraestrutura e habitação

DA REPORTAGEM

A nova Lei do Fundo de Transporte e Habitação de Mato Grosso (Fethab), sancionada pelo governador Mauro Mendes em 21 de dezembro de 2022, estabelece que 80% dos valores arrecadados com a comercialização das commodities será destinado a obras de Infraestrutura de Transporte e Habitação, geridas pela Secretaria de Estado de Infraestrutura e Logística (Sinfra-MT).

Com validade até o final de 2026, a estimativa feita pela Secretaria de Fazenda (Sefaz-MT) é de que a contribuição arrecade R\$ 3 bilhões nesse período. Dessa forma, a previsão é de que sejam destinados R\$ 2,4 bilhões para obras de infraestrutura e habitação.

De acordo com o secretário de Infraestrutura, Marcelo de Oliveira, essa é mais uma garantia para que o Governo de Mato Grosso continue realizando obras para melhoria da logística de Mato Grosso. “Temos o desafio de asfaltar pelo menos 2.600 quilômetros de novas rodovias nos próximos anos. Temos 1.870 quilômetros de estradas já em execução e nos próximos anos vamos entregar a MT-140, a MT-010, iniciar a construção do Complexo do Rio Jurueña, a MT-170 e outras obras que vão beneficiar toda a população mato-grossense”,

contou Marcelo.

Nos primeiros quatro anos da atual gestão, foram asfaltados 2.505 km de rodovias em todo o Estado, o equivalente a um investimento de R\$ 2,5 bilhões. Também foram recuperados 2.141 km de estradas e construídas 153 pontes de concreto. Somados, esses investimentos na infraestrutura de transporte alcançam R\$ 5,7 bilhões.

Além do investimento em estradas, o Fethab também proporciona o investimento em habitação. Em 2022, o Governo de Mato Grosso lançou o programa SER Família Habitação, idealizado pela primeira-dama Virginia Mendes e executado pela Sinfra-MT e Secretaria de Estado de Assistência Social e Cidadania (Setasc-MT).

A primeira fase do programa prevê a construção de 3.140 casas em 69 municípios, em um investimento de R\$ 210,9 milhões. Para a realização do programa, a Sinfra-MT firma convênios com os municípios e repassa os valores para que as prefeituras construam as casas. “Esse é um projeto muito importante, afinal, ter uma casa é fundamental para a cidadania das pessoas. A primeira-dama Virginia Mendes tem essa atenção com o lado social e nos próximos anos muitas famílias terão direito a sua casa própria”, afirmou o secretário.



FOTO: DIVULGAÇÃO

Setores receberão R\$ 2,4 bilhões

AGRICULTURA			PECUÁRIA			CONJUNTURA ECONÔMICA			Dólar Comercial		Dólar PTAX		Dólar Turismo		Euro Comercial		Euro x Dólar	
Cotação do dia: 10/01/2023			Cotação do dia: 10/01/2023			Cotação do dia: 12/01/2023			5,1807 -0,41%		5,2020 -0,72%		5,3722 -0,67%		5,5749 -0,21%		1,0757 +0,27%	
SOJA	Alta Floresta	R\$/sc 153,00	BOI	Porto dos Gaúchos	R\$/@ 248,88	Cesta Básica	Cuiabá	R\$ 764,34	Mega-Sena		Quina		Bolsa de Valores BVSP Bovespa IND					
MILHO	Matupá	R\$/sc 63,80	CA	Mirassol D'Oeste	R\$/@ 236,00	VBP MT	Mato Grosso	R\$ bi 215,96	Concurso 2553 (10/01/23)		Concurso 6047 (10/01/23)		Pontos	Volume	Máxima (Dia)	Mínima (Dia)	Varição	
ALGODÃO	Alto Garças	R\$/@ 173,60	LEITE	Mato Grosso	R\$/l 2,63	Emp. Agro	Mato Grosso	2.997	13 15 53 54 55 58		16 17 24 44 65		111.837,78	25,54 bi	111.902,62	110.752,00	0,92 %	
FONTE:IMEA.			FONTE:IMEA.			FONTE:IMEA.			Acumulada: R\$ 16,000,000.00		Acumulada: R\$ 2,300,000.00		Última atualização: 11/01/2023 às 17h36					

Empaer vai comercializar alevinos de tambacu e tambatinga para criação

PISCICULTURA. Temporada de vendas começa na segunda quinzena de fevereiro

DA REPORTAGEM

Na Estação de Piscicultura da Empaer (Empresa Mato-grossense de Pesquisa, Assistência e Extensão Rural), localizada em Nossa Senhora do Livramento, serão comercializados, na segunda quinzena de fevereiro, alevinos de tambacu e tambatinga para recria e engorda em cativeiro. A venda será apenas uma vez por semana – na sexta-feira, entre 07h30 e 15h.

O chefe da Estação, Antônio Claudino da Silva Filho, explica que os piscicultores interessados em adquirir cinco mil unidades de alevinos estão sendo orientados a fazer reserva antecipada, já que a procura é grande.

“Os interessados podem agendar pelos telefones (65) 99606-0281/99973-5425. Os alevinos são transportados em embalagens plásticas, com oxigênio, e podem permanecer embalado por no máximo cinco ho-

ras. O pagamento é feito na retirada do produto e o transporte é por conta do comprador”, detalha.

A previsão é de venda durante quatro meses (entre fevereiro e maio). Com matrizes das espécies de tambaqui, pacu e pirapitinga, Antônio Filho esclarece que as matrizes foram produzidas na própria estação.

“São de qualidade e isentas da doença Lernia (Lernaea cyprinacea), um ectoparasita ou parasita externo de peixe, que fixa na musculatura, causando lesões, aparecimento de infecções secundárias, mortalidade e redução da taxa de crescimento e na reprodução em peixes adultos”, destaca.

A Empaer prioriza o atendimento aos agricultores familiares e disponibiliza, no momento da compra, toda tecnologia de reprodução com informações desde o momento da soltura dos alevinos nos tanques ou represas até o abate.



FOTO: EMPAER-MT

Segundo Antônio Filho, outros pontos importantes para a criação em cativeiro são manejo, alimentação e nutrição, qualidade e oxigênio da água, temperatura

e densidade por metro quadrado. No período de 10 a 11 meses, os peixes estarão prontos para o abate e podem atingir o peso de 1,6 kg.

“Há mais de 40 anos,

Interessados são orientados a fazer reserva antecipada

a estação de piscicultura da Empaer produz alevinos de qualidade para os produtores rurais a preços acessíveis e com as orientações técnicas necessárias para o bom

andamento da criação. Acredito que, em meados de fevereiro, estaremos atendendo os agricultores da Baixada Cuiabana e outras regiões”, finaliza.

SETOR COMERCIAL

Empresas têm até dia 20 para aderir a benefício fiscal

DA REPORTAGEM

As empresas do setor comercial mato-grossense, varejista e atacadista, que não se utilizam de benefício fiscal tem até o dia 20 de janeiro para formalizar a opção e fruir de incentivo durante o ano de 2023, e assim, recolher menos ICMS - Imposto sobre Circulação de Mercadorias e Serviços. Para esse setor, o Governo de Mato Grosso oferece um crédito outorgado, que varia de 12% a 22%, nas operações internas e interestaduais.

Assim como os demais benefícios fiscais, o incentivo para o comércio mato-grossense promove o desenvolvimento econômico e social do estado, sendo fundamental para fomentar a competitividade, atrair novos investimentos para Mato Grosso e, de forma indireta, aumentar sua arrecadação.

Para aderir ao benefício fiscal, os contribuintes devem acessar o Sistema de Registro e Controle da Renúncia Fiscal (RCR), disponível dentro do Acesso Web (acesso restrito) da Sefaz. O sistema pode ser acessado pelo contador responsável pelo estabelecimento ou pelo representante legal do contribuinte.

A adesão, após aprovada, será retroativa ao dia 1º de janeiro de 2023 e vigora até o mês de dezembro. O prazo de vigência do incentivo fiscal do setor comercial mato-grossense, que seria encerrada no final de 2022, foi prorrogada para 31 de dezembro de 2023.

Além do setor comercial, a prorrogação alcançou os setores de infraestrutura, comércio exterior e produtos primários, conforme disposto no Convênio ICMS nº 68/2022 e no Decreto nº



FOTO: DIVULGAÇÃO

Prazo é aplicado ao comércio varejista e atacadista que ainda não fruem de incentivo

1.592/2022 (DO de 29 de dezembro de 2022).

De acordo com a Secretaria de Fazenda (Sefaz), a alteração do prazo é aplicada de forma automática para

aqueles contribuintes que já são optantes dos benefícios fiscais, desde que eles não tenham manifestado interesse contrário no mesmo prazo.

BANCO CENTRAL

Commodities e inércia pressionaram inflação

DA REPORTAGEM Agência Brasil

O encarecimento das commodities (bens primários com cotação internacional), os gargalos nas cadeias de produção globais e a inércia de reajustes do ano anterior foram os principais responsáveis por pressionar os preços em 2022. Os motivos constam de carta enviada pelo presidente do Banco Central (BC), Roberto Campos Neto, ao ministro da Fazenda, Fernando Haddad, para justificar o descumprimento da meta de inflação no ano passado.

Segundo o documento, a autoridade monetária prevê que a inflação oficial pelo Índice Nacional de Preços ao Consumidor Amplo (IPCA) cairá de 5,79% em 2022 para 5% em 2023. Mesmo assim, ficará acima da meta para este ano, fixada em 3,25%, podendo chegar a 4,75%, por causa da margem de tolerância de 1,5 ponto percentual. A volta da cobrança de tributos so-

bre os combustíveis que tinha sido reduzida em 2022, destacou o presidente do BC, terá impactos na inflação deste ano. “Nesse cenário, em 2023, a inflação ainda se mantém superior à meta, em virtude principalmente da hipótese do retorno da tributação federal sobre combustíveis nesse ano e dos efeitos inerentes da inflação de 2022”, escreveu Campos Neto na carta. A inércia inflacionária corresponde a reajustes atrelados a preços corrigidos pela inflação do ano anterior, como alugueis.

De acordo com o presidente do BC, a inflação só ficará dentro da meta a partir de 2024, quando deverá ficar em 3%, e em 2025 (2,8%). Para esses dois anos, o Conselho Monetário Nacional (CMN) estabelece uma meta de 3% para o IPCA, com margem de tolerância de 1,5 ponto percentual. Em 2022, a meta estava em 3,5%, com a mesma margem de tolerância, e podia variar entre 2% e 5%.

DESDE 2018

Poupança rende mais que inflação pela primeira vez em muitos anos

DA REPORTAGEM

O recuo da inflação em 2022 trouxe uma boa notícia para os investidores da aplicação financeira mais tradicional do país. Pela primeira vez em quatro anos, a caderneta de poupança rendeu mais que a inflação.

Em 2022, o Índice Nacional de Preços ao Consumidor Amplo (IPCA) ficou em 5,79%, conforme divulgou o Instituto Brasileiro de Geografia e Estatística (IBGE). O indicador é considerado o índice oficial de inflação, usado pelo Banco Central (BC) para definir a taxa de juros.

De acordo com a Calculadora do Cidadão, disponível na página do BC na internet, uma aplicação na caderneta de poupança rendeu 7,9% em 12 meses. O valor considera uma aplicação feita em 1º de janeiro do ano passado e que não foi mexida até 1º de janeiro de 2023.

A última vez em que a poupança tinha superado a inflação tinha sido em 2018, quando a caderneta havia rendido 0,85% acima do IPCA em 12 meses. Desde então, a combinação entre inflação alta e juros baixos corroe o rendimento da aplicação mais popular no país. O pior momento ocorreu em outubro de 2021, quando o aplicador perdeu 7,59% contra a inflação no acumulado de 12 meses.

Apesar do rendimento acima da inflação, a poupança registrou desempenho inferior a outras aplicações de renda fixa. Os investimentos em Certificado de Depósito Bancário (CDB) renderam 12,25% no ano passado, 6,24 pontos percentuais acima da inflação. A caderneta, no entanto, superou a bolsa de valores. Num ano marcado por instabilidades, o índice Ibovespa subiu 4,69%, mas rendeu 1,04% a menos que o IPCA.



FOTO: DIVULGAÇÃO

Apesar de ganho real, aplicação rendeu menos que outros investimentos



FOTO: DIVULGAÇÃO

Autoridade monetária também prevê descumprimento da meta neste ano



**TERMO DE RATIFICAÇÃO DE DISPENSA
PROCESSO LICITATORIO Nº 004/2023
DISPENSA DE LICITAÇÃO Nº 002/2023**

OBJETO: DISPENSA DE LICITAÇÃO PARA AQUISIÇÃO DE EQUIPAMENTO DE PROTEÇÃO CONTRA VARIAÇÃO ELÉTRICA SENDO NOBREAK SENOIDAL PARA ATENDER AS NECESSIDADES DO LABORATÓRIO MUNICIPAL, HOSPITAL MUNICIPAL E CASA ROSA DO MUNICÍPIO DE CONFRESA/MT.

CONTRATADA:

S3M EMPREENDIMENTOS COMERCIAIS E SERVIÇOS EIRELI
CNPJ: 14.805.780/0001-51
END: RUA JACINTO LEAO DA SILVA, Nº 1464, BAIRRO VILA CEARA, CIDADE: ARAGARCAS-GO
CEP: 76240-000
FONE: (64) 36742211/(64) 9843-43218

VALOR TOTAL CONTRATADO: R\$ 48.567,47 (Quarenta e Oito Mil Quinhentos e Sessenta e Sete Reais e Quarenta e Sete Centavos) para o objeto desta Dispensa.

FUNDAMENTO: Artigo 75, inciso II, da Lei 14.133/21.

RATIFICADO nos termos do artigo 72 da Lei Federal nº 14.133/21 a Dispensa de Licitação nº 002/2023, em conformidade com o Termo de Referência.

Confresa - MT, 11 de janeiro de 2023

**RONIO CONDÃO BARROS MILHOMEM
PREFEITO MUNICIPAL**

PREFEITURA MUNICIPAL DE CONFRESA - MT

66 3564-1818 CNPJ 32464-716/0001-50 AV. CENTRO OESTE, 286, CENTRO - CEP 78652-000

**PREFEITURA MUNICIPAL DE COLIDER - MT
AVISO DE LICITAÇÃO - PREGÃO PRESENCIAL Nº 001/2023 - SRP
Licitação com itens exclusivos para ME/EPP e itens ampla concorrência**

A Prefeitura Municipal de Colider/MT, através de seu Pregoeiro, torna público, para conhecimento dos interessados, que realizará licitação na modalidade de PREGÃO PRESENCIAL, com data de abertura prevista para o dia 24 de janeiro de 2023, às 08:00 horas/minutos (Horário de Mato Grosso), na sala de licitações da Prefeitura Municipal, tendo como objeto o REGISTRO DE PREÇOS PARA FUTURA E EVENTUAL CONTRATAÇÃO DE EMPRESA PARA PRESTAR SERVIÇOS DE CONFECÇÃO E IMPRESSÃO DE MATERIAIS GRÁFICOS PARA AS DIVERSAS SECRETARIAS DO MUNICÍPIO DE COLIDER/MT. O Edital completo está à disposição dos interessados, gratuitamente, na Sala de Licitações da Prefeitura Municipal de Colider/MT, localizada na Travessa dos Parecís, nº 85, Setor Leste, Colider/MT e no site www.colider.mt.gov.br (ícone: Cidadão - Portal Transparência - Licitações).

Colider/MT, 11 de janeiro de 2023

**MARCIO ANTONIO DA SILVA
Pregoeiro Oficial**

Publique-se



COMUNICADO AOS USUÁRIOS

A Águas de Santa Carmem, concessionária responsável pelos serviços de abastecimento de água tratada do Município de Santa Carmem/MT, informa aos usuários sobre o reajuste tarifário anual aprovado pela Prefeitura nos termos do Decreto nº 06/2023, publicado em 09 de janeiro de 2023. Diante disso, os atuais valores da Tarifa Referencial de Água (TRA) passarão para R\$ 3,02 (três reais e dois centavos), em todas as categorias de usuários e faixas de consumo, cobrados em relação aos serviços públicos de fornecimento de água e dos serviços complementares.

As novas tarifas entrarão em vigor a partir de 11 de fevereiro 2023 e incidirão também sobre a tabela de serviços complementares. Dessa forma, ficam estabelecidas que as tarifas de água e esgoto prestadas pela concessionária Águas de Santa Carmem passam a ser as constantes da tabela a seguir:

ESTRUTURA TARIFÁRIA VIGENTE		
CATEGORIAS DE	CLASSES DE CONSUMO	
	FAIXA (m³/mês.econ.)	TARIFAS (R\$/m³)
RESIDENCIAL	0 a 10	R\$ 3,02
	11 a 20	R\$ 4,53
	21 a 30	R\$ 7,55
	31 a 40	R\$ 9,97
	Acima de 40	R\$ 16,01
COMERCIAL	0 a 10	R\$ 6,95
	Acima de 10	R\$ 10,57
PÚBLICA	0 a 10	R\$ 7,55
	Acima de 10	R\$ 11,48
INDUSTRIAL	0 a 10	R\$ 8,15
	Acima de 10	R\$ 12,08

Santa Carmem, 11 de janeiro de 2023.

**André Bicca Machado
Diretor-Presidente das Águas de Santa Carmem**

CONSORCIO INTERMUNICIPAL DE SAÚDE DA REGIÃO DO "VALE DO PEIXOTO"
CNPJ: 02.997.711/0001-08
E-mail: cisvaledopeixoto@gmail.com
Municípios: Matupá, Novo Mundo, Peixoto de Azevedo e Terra Nova do Norte.

AVISO DE RESULTADO DE LICITAÇÃO
PREGÃO PRESENCIAL - SRP Nº 028/2022

O CONSÓRCIO INTERMUNICIPAL DE SAÚDE DA REGIÃO DO VALE DO PEIXOTO, através da Equipe de Pregoeiro, torna público que realizou no dia 11 de janeiro de 2023, às 08h e 30min, na Sala de licitações do Consórcio Intermunicipal de Saúde da Região do Vale do Peixoto, o PREGÃO PRESENCIAL SRP Nº 028/2022, cujo objeto é o REGISTRO DE PREÇOS PARA FUTURA E EVENTUAL CONTRATAÇÃO DE PESSOA JURÍDICA HABILITADA PARA A PRESTAÇÃO DE SERVIÇO DE TECNOLOGIA DE INFORMÁTICA PARA DAR ASSISTÊNCIA TÉCNICA E MANUTENÇÃO CORRETIVA E PREVENTIVA NOS COMPUTADORES E REDE LÓGICA DOS SERVIÇOS LIGADOS AO CISVP, PARA ATENDER AS NECESSIDADES DO HOSPITAL REGIONAL DE PEIXOTO DE AZEVEDO, sob a gestão do Consórcio Intermunicipal de Saúde da Região do Vale do Peixoto, constantes no Termo de Referência, tudo em conformidade com as disposições do edital e seus anexos, que o integram e complementam para todos os efeitos jurídicos legais, conforme EDITAL Nº 048/2022 DO PREGÃO PRESENCIAL SRP Nº 028/2022, onde sagrou-se vencedora a empresa: WANDO RESENDE DOS SANTOS 00369270150, CNPJ Nº 47.811.445/0001-15, no LOTE 01, no Valor Total de R\$ 77.000,00 (Setenta e Sete Mil Reais). Demais informações poderão ser solicitadas diretamente na sede do Consórcio, localizada na Rua Teotônio Vilela, nº 645, Salas 2 e 3, Bairro Centro, CEP: 78.530-000, fone (66) 3575-1757, Peixoto de Azevedo/MT, e-mail cisvaledopeixoto@gmail.com.

Peixoto de Azevedo MT, 11 de janeiro de 2023.

**LUCAS PONCIANO DA SILVA
Pregoeiro Oficial do CISVP**

Rua Teotônio Vilela, nº 645, Salas 2 e 3, Bairro Centro, CEP: 78.530-000, Fone: (66) 3575-1757 Peixoto de Azevedo - MT

CONSORCIO INTERMUNICIPAL DE SAÚDE DA REGIÃO DO "VALE DO PEIXOTO"
CNPJ: 02.997.711/0001-08
E-mail: cisvaledopeixoto@gmail.com
Municípios: Matupá, Novo Mundo, Peixoto de Azevedo e Terra Nova do Norte.

PORTARIA Nº 001/2023 DE 10 DE JANEIRO DE 2023

"DISPÕE SOBRE A HOMOLOGAÇÃO DO EDITAL DE ABERTURA DO PROCESSO SELETIVO SIMPLIFICADO Nº 001/2023, E DÁ OUTRAS PROVIDÊNCIAS."

BRUNO SANTOS MENA, Presidente do Conselho Diretor do Consórcio Intermunicipal de Saúde da Região do Vale do Peixoto - CISVP, Estado de Mato Grosso, no uso de suas atribuições que lhe são conferidas através do Estatuto, e ainda, Considerando a ampla divulgação do Edital de Abertura do Processo Seletivo Simplificado nº 001/2023 de 04 de janeiro de 2023, publicado no site https://www.cisvaledopeixoto.com.br do CISVP e https://portal.sosassessoria.selecao.site/ site da empresa organizadora, ainda, no Jornal Oficial Eletrônico dos Municípios de Mato Grosso AMM, edição nº 4.146 de 06/01/2023, páginas de 30 a 54; Considerando a Declaração exarada pela presidente da Comissão Examinadora do Processo Seletivo Simplificado do Consórcio Intermunicipal de Saúde da Região do Vale do Peixoto, nomeada pela Portaria nº 099 de 20 de dezembro de 2022, que não houve qualquer recurso contra o Edital de Abertura.

RESOLVE:
Art. 1º. Homologar o Edital de Abertura do Processo Seletivo Simplificado nº 001/2023 de 04 de janeiro de 2023, e ratifica que as inscrições isentas aos candidatos "Doadores de Sangue" e "Beneficiários dos Programas do Governo Federal" irão até as 23h do dia 15 de janeiro de 2023, e as inscrições normais até as 23h do dia 24 de janeiro de 2023.

Art. 2º. Esta portaria entrará em vigor na data de sua publicação, revogando as demais disposições em contrário.

Presidência do Consórcio Intermunicipal de Saúde da Região do Vale do Peixoto, aos dez dias do mês de janeiro de dois mil e vinte e três.

Registre-se
Publique-se

**BRUNO SANTOS MENA
Presidente do CISVP**

Rua Teotônio Vilela, nº 645, Salas 2 e 3, Bairro Centro, CEP: 78.530-000, Fone: (66) 3575-1757 Peixoto de Azevedo - MT

CONSORCIO INTERMUNICIPAL DE SAÚDE DA REGIÃO DO "VALE DO PEIXOTO"
CNPJ: 02.997.711/0001-08
E-mail: cisvaledopeixoto@gmail.com
Municípios: Matupá, Novo Mundo, Peixoto de Azevedo e Terra Nova do Norte.

DECLARAÇÃO DE NÃO RECURSOS CONTRA O EDITAL DE ABERTURA DO CISVP - EDITAL Nº 001/2023

Eu, Genifer Kaiser, Presidente da Comissão Examinadora do Processo Seletivo Simplificado do Consórcio Intermunicipal de Saúde da Região do Vale do Peixoto, nomeada pela Portaria nº 099 de 20 de dezembro de 2022, DECLARO que o Edital de Abertura do processo de Concurso Público do CISVP foi amplamente publicado e está disponibilizado no site desta entidade https://www.cisvaledopeixoto.com.br, e também, no site da empresa organizadora https://portal.sosassessoria.selecao.site/, e ainda, publicado no Jornal Oficial Eletrônico dos Municípios de Mato Grosso AMM, Edição nº 4.146 de 06/01/2023, páginas de 30 a 54.

Declaro ainda, que foi aberto prazo recursal contra o edital e nenhum protocolo acerca desse assunto foi representado. Diante do exposto, comunico ao Presidente do CISVP, que não houve QUALQUER INTERPOSIÇÃO DE RECURSO, para que promova a homologação do certame para que surta os efeitos legais, conforme disposto na íntegra do edital.

Peixoto de Azevedo MT, 10 de janeiro de 2023.

**GENIFER KAISER
Presidente da Comissão do Processo Seletivo nº 001/2023
Portaria nº 099 de 20/12/2022**

Rua Teotônio Vilela, nº 645, Salas 2 e 3, Bairro Centro, CEP: 78.530-000, Fone: (66) 3575-1757 Peixoto de Azevedo - MT

O ESTADO DE MATO GROSSO TEM UM NOVO JORNAL

DIÁRIO DO ESTADO
(66) 3535 - 1000

www.diariodoestadomt.com.br

PREFEITURA MUNICIPAL DE CAMPO NOVO DO PARCIS
AVISO DE RESULTADO - PREGÃO ELETRÔNICO Nº 138/2022
APRESENTARAM LICITAÇÃO DE CAMPO NOVO DO PARCIS, através do seu Pregoeiro, torna público para conhecimento dos interessados que na licitação com modalidade PREGÃO ELETRÔNICO 138/2022, destinado a REGISTRO DE PREÇOS PARA FUTURA E EVENTUAL CONTRATAÇÃO DE EMPRESA ESPECIALIZADA NA PRESTAÇÃO DE SERVIÇOS DE GERENCIAMENTO INTEGRADO DA FROTA, gestão para aquisição de combustíveis, gestão de manutenção com fornecimento de peças, rastreamento veicular e gerenciamento de seguro para veículos, teve como vencedora a empresa: SAGA COMERCIO TECNOLOGIA E INFORMATICA com valor total de R\$ 21.252.770,00 (vinte e um milhões duzentos e cinquenta e dois mil setecentos e setenta reais), Campo Novo do Parecis-MT, 11 de janeiro de 2023.

**Tarcisio Nascimento da Silva
Pregoeiro**

PREFEITURA MUNICIPAL DE NOVA MUTUM
AVISO DE LICITAÇÃO - PREGÃO ELETRÔNICO Nº 003/2023
Objeto: REGISTRO DE PREÇOS PARA FUTURA E EVENTUAL AQUISIÇÃO DE PISO MODULAR ESPORTIVO E PISO EMBORRACHADO ANTIDERRAPANTE, AMBOS COM INSTALAÇÃO INCLUSA, PARA ATENDER AS NECESSIDADES DAS SECRETARIAS MUNICIPAIS - Tipo: Aberto e Fechado Disputa: Menor lance por ITEM - Data de abertura: 26 de Janeiro de 2023. Horário: 10h00min - Local: www.bll.org.br Edital e anexos: Poderá ser obtido no site http://www.novamutum.mt.gov.br/publicacoes/licitacoes, pelo e-mail: eduardo.licitacao@novamutum.mt.gov.br ou telefone **65-3308.5400. Nova Mutum-MT, 11 de Janeiro de 2023.

**Eduardo Henrique Correia Miller
Pregoeiro**

ESCRITURAS

INFORMAÇÕES:
66 99901-5287
Falar com Precisão

PREFEITURA MUNICIPAL DE MARCELÂNDIA
RESULTADO DE LICITAÇÃO - CREDENCIAMENTO Nº 004/2022
A Prefeitura Municipal de Marcelândia/MT, através de sua Comissão Permanente de Licitações, torna público o RESULTADO do Credenciamento nº 004/2022, que tem como Objeto Contratação de empresa prestadora de serviços de locação de máquinas para manutenção das estradas do Município de Marcelândia/MT. Neste ato foram credenciadas as empresas:

EMPRESA	ITENS	VALOR TOTAL
ELAINE MENDES SILVEIRA EIRELI - 38.386.656/0001-67	Credenciou 04 itens	R\$ 2.158.305,00
G. MATIAS LTDA - 44.590.539/0001-13	Credenciou 01 item	R\$ 363.330,00
	VALOR TOTAL	R\$ 2.521.635,00

A Ata da Sessão de Credenciamento da empresa com as quantidades credenciadas e valores encontra-se a disposição no site da Prefeitura Municipal de Marcelândia/MT no endereço www.marcelandia.mt.gov.br. Publique-se. Marcelândia/MT, 11 de janeiro de 2023.

Raphaella Espindola Benicio - Presidente da CPL

PREFEITURA MUNICIPAL DE MARCELÂNDIA
RESULTADO DE LICITAÇÃO - PREGÃO ELETRÔNICO Nº 037/2022 - SRP
A Prefeitura Municipal de Marcelândia/MT, através de sua Comissão Permanente de Licitações, torna público o RESULTADO do julgamento referente ao Pregão Eletrônico nº 037/2022, cujo objeto é o Registro de Preços para Futura e Eventual Aquisição de óleos e fluidos lubrificantes, Graxa, aditivos e agente Redutor para Manutenção da Frota de Veículos e Máquinas de Diversas Secretarias do Município de Marcelândia/MT. Sagram-se vencedoras as empresas: ADRIANO DOS REIS EIRELI, inscrita no CNPJ nº 26.766.947/0001-00, vencedora de 11 itens, com o valor total de R\$ 280.619,20; ARAUJO CASTRO COMERCIO LTDA, inscrita no CNPJ nº 36.136.393/0001-02, vencedora de 06 itens, com o valor total de R\$ 149.549,50; AUTOPECAS LOPES DOS REIS LTDA, inscrita no CNPJ nº 09.642.902/0001-04, vencedora de 01 item, com o valor total de R\$ 35.520,00; M.C. COM. DE PROD. AUTOMOTIVOS LTDA, inscrita no CNPJ nº 17.510.137/0003-50, vencedora de 04 itens, com o valor total de R\$ 124.378,40; VALOR TOTAL DA LICITAÇÃO: R\$ 590.067,10 (quinhentos e noventa mil, sessenta e sete reais e dez centavos). Publique-se. Marcelândia/MT, 11 de janeiro de 2023.

Raphaella Espindola Benicio - Pregoeira Oficial

PREFEITURA MUNICIPAL DE MARCELÂNDIA
RESULTADO DE LICITAÇÃO - PREGÃO ELETRÔNICO Nº 059/2022 - SRP
A Prefeitura Municipal de Marcelândia/MT, através de sua Pregoeira e Equipe de Apoio, torna público o RESULTADO do julgamento referente ao Pregão Eletrônico nº 059/2022, cujo objeto é o Registro de preços para futura e eventual aquisição de gêneros alimentícios, Carnes, Hortifrutigranjeiros, para manutenção das diversas Secretarias do Município de Marcelândia/MT. Sagram-se vencedoras as empresas: ATACAMA SUPERMERCADO ATACAREJO LTDA, inscrita no CNPJ nº 20.259.103/0001-88, com o valor total de R\$ 1.234.734,55; S T MACHADO & MACHADO LTDA, inscrita no CNPJ nº 08.799.516/0001-50, com o valor total de R\$ 1.112.350,43; COMERCIAL LUAR EIRELI, inscrita no CNPJ nº 02.545.557/0001-33, com o valor total de R\$ 146.624,36; AHS COMERCIO E SERVIÇOS DE PRODUTOS ALIMENTÍCIOS LTDA, inscrita no CNPJ nº 37.152.127/0001-36, com o valor total de R\$ 37.725,05; VALOR TOTAL DA LICITAÇÃO: R\$ 2.531.434,39 (dois milhões, quinhentos e trinta e um mil, quatrocentos e trinta e quatro reais e trinta e nove centavos). Publique-se. Marcelândia/MT, 11 de janeiro de 2023.

Raphaella Espindola Benicio - Pregoeira Oficial

MEGALÕES
LEILÃO DE ALIENAÇÃO FIDUCIÁRIA
1º LEILÃO 28/01/2023 ÀS 16H00 - 2º LEILÃO 31/01/2023 ÀS 16H00

Fernando José Cerello Gonçalves Pereira, Leiloeiro Oficial inscrito na JUCESP sob nº 844, faz saber, através do presente Edital, que devidamente autorizado pelo BANCO BRADESCO S/A, inscrita no CNPJ sob nº 60.746.948/0001-12, promoverá a venda em Leilão (1º e 2º) do imóvel abaixo descrito, nas datas, hora e local indicados, na forma da Lei 9.514/97. Localização do imóvel: JACARAÍTO, Centro, Av. Coronados, nº 318. Apto. nº 306 do Cond. Edifício Coronados, c/ direito a vaga de garagem. APARTAMENTO. Área priv. 85,60m². Matr. 10.387 do RI local. Obs.: (i) Regularização e encargos perante os órgãos competentes de eventual necessidade de averbação do nome da Avenida e numeração predial, correrá por conta do comprador. (ii) Ocupado até 26/01/2023, às 15:00hs. Lance mínimo: R\$ 2.101,03(R\$5, 2º Leilão: 31/01/2023, às 15:00hs. Lance mínimo: R\$ 133.472,88. Condição de pagamento: à vista, mais comissão de 5% ao Leiloeiro. Os leilões serão realizados exclusivamente pela internet, através da plataforma www.megaloes.com.br. Da participação on-line: O interessado deverá efetuar o cadastramento prévio perante o Leiloeiro, com até 1 hora de antecedência ao evento. O Fidejante será comunicado das datas, horários e local de realização dos leilões, para no caso de interesse, exercer o direito de preferência na aquisição do imóvel, pelo valor da dívida, acrescida dos encargos e despesas, na forma estabelecida no parágrafo 2º-B do artigo 27 da lei 9.514/97, incluído pela lei 13.465 de 11/07/2017. Os interessados devem consultar as condições de pagamento e venda dos imóveis disponíveis nos sites: www.bradesco.com.br e www.megaloes.com.br. Para mais informações - tel.: (11) 3149-4600. Fernando José Cerello Gonçalves Pereira - Leiloeiro Oficial JUCESP nº 844.

Mais informações: (11) 3149-4600 | www.megaloes.com.br

A IGREJA EVANGÉLICA VERBO DA VIDA SINOP-MT
INSCRITA NO CNPJ:18.005.420/0001-26

convoca os integrantes da diretoria do CENTRO DE TREINAMENTO BÍBLICO RHE-MA BRASIL - CTBRB para uma reunião extraordinária, em sua sede, localizada na Av. Magda Pissinati - 1680 - Santa Cecília, Sinop-MT no dia 18/01/2023 às 19:00H, caso não haja um número considerável de integrantes, haverá segunda chamada às 19:30:00H, para tratar de assuntos relacionados a troca de integrantes da diretoria do CTBRB.

MARCELO DALLAVALLE E CIA LTDA, CNPJ 28.974.810/0001-68, torna público que requererá junto a SAMAS/SORRISO/MT, a Renovação da Licença de Operação (LO) para atividades de Serviços de manutenção e reparação mecânica de veículos automotores / Serviços de alinhamento e balanceamento de veículos automotores / Serviços de instalação, manutenção e reparação de acessórios para veículos automotores, localizada na Av. Adolindo Bedin, N 350, JD. América, Município de Sorriso/MT, não foi determinado EIA-RIMA. (TOP PROJETOS 3544-0266)

ZANETTE COMERCIO DE GRAOS LTDA, CNPJ nº 41.098.141/0001-76, torna público que requerer junto à Secretaria Municipal de Meio Ambiente e Mineração PARANAÍTA/MT, as Licenças Ambientais - Modalidade: Licença Prévia (LP); Licença de Instalação (LI) e Licença de Operação (LO), para atividade: Fábrica de Ração, localizada na Rua R 416, Nº 94, Bairro Setor Industrial, município de PARANAÍTA-MT.

PREFEITURA MUNICIPAL DE MARCELÂNDIA
EXTRATO CONTRATO ADMINISTRATIVO Nº 001/2023
EXTRATO DO CONTRATO ADMINISTRATIVO Nº 001/2023
OBJETO: Contratação de empresa especializada na prestação de serviços de apoio técnico, assessoria e consultoria contábil, financeira, planejamento e prestação de contas do Fundo de Previdência Social do Município de Marcelândia-MT. CONTRATADA: SANTOS E BENASSI LTDA. CONTRATANTE: MUNICÍPIO DE MARCELÂNDIA - MT no valor de R\$ 36.000,00 (trinta e seis mil reais). PRAZO DE VIGÊNCIA 11/01/2024. QTAASSINATURA: 11/01/2023.

PREFEITURA MUNICIPAL DE NOVA MUTUM
ERRATA DO AVISO DE PRORROGAÇÃO
REPUBLIÇÃO TOMADA DE PREÇOS Nº 046/2022
A PREFEITURA MUNICIPAL DE NOVA MUTUM, comunica que foi erroneamente publicado no Diário do Estado no dia 06.01.2023, o Aviso de Prorrogação - Republição da Tomada de Preços nº 046.2022. Portanto houve um equívoco, e para todos os efeitos considera-se - se nula e sem utilidade esta publicação. Nova Mutum - MT, 11 de janeiro de 2023.

**Gustavo Cesar Bedin
Presidente da CPL**

PREFEITURA MUNICIPAL DE NOVA MUTUM
PRORROGAÇÃO DO EDITAL DE OFERTA PÚBLICA DA CONCESSÃO DE USO - EDITAL DE SELEÇÃO Nº 001/2022
O MUNICÍPIO DE NOVA MUTUM, ESTADO DE MATO GROSSO, através do Prefeito, por meio do Conselho Municipal de Ciência, Tecnologia e Inovação de Nova Mutum - CMTI, torna público, para conhecimento de todos os interessados, que os envelopes de HABILITAÇÃO E PROPOSTA DE TRABALHO poderão ser entregues até o dia 11/02/2023 das 07h00min (sete horas) às 11h00min (onze horas) e das 13h00min (treze horas) às 17h00min (dezoisete horas), na sede da Prefeitura de Nova Mutum, situado na Av. Mutum, nº 1250 - N, Bairro Jardim das Orquídeas, CEP: 78.450-000, cidade de Nova Mutum, Estado de Mato Grosso. Nova Mutum, 11 de janeiro de 2023.

**Jimmy Anderson Huppes
Presidente Temporário do Conselho Municipal de Ciência, Tecnologia e Inovação de Nova Mutum - CMTI**
Leandro Félix Pereira - Prefeito

VENDAS/ALUGUEL

LOCAÇÃO / ALUGUEL
KITNET Contendo: Sala e cozinha conjugada, 01 quarto, 01 banheiro social, 01 área de serviço e garagem. Endereço: Rua Sonia Maria, nº 12, Bairro Jardim das Azaleias na cidade de Sinop/MT. Valor: R\$ 500,00 (quinhentos reais) mensais. Contato: (66) 3531-7222 / (66) 99633-6623

KITNET Contendo: Sala e cozinha conjugada, 02 quartos, 01 banheiro social, 01 área de serviço e garagem. Endereço: Avenida Notre Dame, Quadra 13, Lote 11, Bairro Residencial Paris na cidade de Sinop/MT. Disponível apartamento 04. Valor: R\$ 750,00 (setecentos e cinquenta reais) mensais. Contato: (66) 3531-7222 / (66) 99633-6623

KITNET Contendo: Sala e cozinha conjugada, 02 quartos, 01 banheiro social, 01 área de serviço e garagem. Endereço: Rua dos Passaros, nº 323, Bairro Residencial Nossa Senhora Aparecida na cidade de Sinop/MT. Disponível apartamento 08. Valor: R\$ 750,00 (setecentos e cinquenta reais) mensais. Contato: (66) 3531-7222 / (66) 99633-6623

KITNET Contendo: Sala e cozinha, 02 quartos, 01 banheiro social, 01 área de serviço e garagem. Endereço: Rua dos Cedros, nº 1292, Bairro Jardim Botânico na cidade de Sinop/MT. Disponível apartamentos 03 e 05. Valor: R\$ 900,00 (novecentos reais) mensais. Contato: (66) 3531-7222 / (66) 99633-6623

CIDADE JARDIM - R\$1.200,00 Detalhes do imóvel 1 Quarto(s) 1 Banheiro(s) 1 Cozinha 1 Sala 1 Área Serviço Descrição Casa Mobiliada, Com Seguro Residencial contra roubo Cerca elétrica Portão Eletrônico. 200m da UFMT e UNIC Industrial Visitas Agendadas. Imobiliária Mato Grosso Av. dos Turumãs, 1443 - Jardim Botânico, Sinop - MT. Telefone: (66) 3532-4489

JARDIM BOTANICO - R\$3.650,00 Detalhes do imóvel 4 Suite(s), 4 Quarto(s), Banheiro(s), 1 Cozinha, 1 Sala, 1

JORNALISMO DE QUALIDADE IMPRESSO E ON-LINE



Vasco se aproxima de R\$ 90 milhões investidos na janela

INVESTINDO ALTO. Montante não necessariamente sai do bolso do clube agora, já que algumas aquisições foram parceladas

FOTO: DIVULGAÇÃO

DA REPORTAGEM

A janela de transferências abriu oficialmente nesta quarta (11) no futebol brasileiro, mas o Vasco já está adiantado no processo de contratações e montagem de elenco para 2023. Com a chegada de Jair, que desembarcou no Rio de Janeiro na noite de terça para realizar exames médicos e assinar contrato, o clube se aproxima de R\$ 90 milhões investidos em reforços.

O montante não necessariamente sairá do bolso do Vasco neste momento, já que o acordo para aquisição dos direitos econômicos de alguns jogadores foi com pagamento parcelado. São os casos do próprio Jair e da dupla Léo e Lucas Piton, vendidos respectivamente por São Paulo e Corinthians.

Até o momento, o clube anunciou seis contratações. Além de Léo e Piton, já são oficialmente jogadores do Vasco o centroavante Pedro Raul, o zagueiro Robson Bambu, o volante De Lucca e o lateral-direito Pumita Rodríguez.

Jair vai assinar contrato com o Vasco válido por três anos, até o fim de 2025. O Vasco vai pagar ao Galo US\$ 2,5 milhões pelo volante de 28 anos, o equivalente a R\$ 13,2 milhões. Pelo valor e pelo desempenho recente com o Atlético-MG, onde foi multicampeão nos últimos anos, ele chega como um dos principais reforços da temporada.

Quanto custou cada reforço do Vasco? Pedro Raul -



US\$ 2 milhões (cerca de R\$ 10,4 milhões) à vista; De Lucca - Sem custos; Léo - US\$ 3 milhões (R\$ 16 milhões) em parcelas; Lucas Piton - 3 milhões de euros (R\$ 16,5 milhões) em parcelas; Robson Bambu - Empréstimo; Pumita - Cerca

de R\$ 10 milhões; Jair - US\$ 2,5 milhões (R\$ 13,2 milhões) em parcelas; Orellano - US\$ 4 milhões (R\$ 20,7 milhões). TOTAL: R\$ 86,8 milhões. Orellano, meia-atacante de 22 anos que estava no Velez Sarsfield, é até aqui a con-

tração mais cara. O clube também tem um acordo com o Corinthians pelo empréstimo do goleiro Ivan, que estava no Zenit. Ele é aguardado no Rio nos próximos dias para fazer exames e assinar contrato. Essa é a primeira janela

de transferências do Vasco com dinheiro da 777 Partners, acionista majoritária da SAF vascaína. Embora a venda do futebol tenha sido aprovada por sócios no ano passado, a transição só foi encerrada depois

do encerramento da janela do segundo semestre, de modo que o clube não pôde contar com o auxílio financeiro da holding. O clube ainda está no mercado em busca de um meia de peso.

Volante Jair já está no Rio para assinar e custará R\$ 13,2 milhões

VARIEDADES

Cinema

M3gan: criador de Chucky celebra nova boneca assassina do cinema

DA REPORTAGEM
Omelete

Don Mancini, criador do icônico boneco assassino Chucky, elogiou a nova sensação do terror, M3GAN, em uma publicação em suas redes sociais. No Instagram, Mancini elogiou a performance do novo filme produzido por James Wan, recebendo a boneca de braços abertos.

"Bem-vinda à casa de bonecos, M3GAN. Tiro o chapéu para a nova garota da vizinhança por sua estreia nas bilheterias. Mal posso esperar para te ver em ação e sei que Chucky sente o mesmo", escreveu. M3GAN fez sua estreia esta semana nos EUA, e estima uma arrecadação de US\$ 20 milhões no primeiro final de semana.

M3GAN acompanha Gemma (Allison Williams), uma especialista em robótica que, enquanto é pressionada a terminar o protótipo de uma boneca com inteligência artificial, de repente se vê tendo que cuidar da sua sobrinha de oito anos, Cady (Violet McGraw), que acaba de ficar órfã. Tentando resolver seus dois dramas de uma vez só, ela apresenta Cady com M3GAN, que se prova um brinquedo muito fiel — talvez fiel até demais. Basta alguém ameaçar a criança para que M3GAN saia em sua caçada, determinada a matar o agressor.

Dirigido por Gerard Johnstone e escrito por Akela Cooper (Maligno) e James Wan, M3GAN tem estreia marcada para 19 de janeiro, no Brasil.

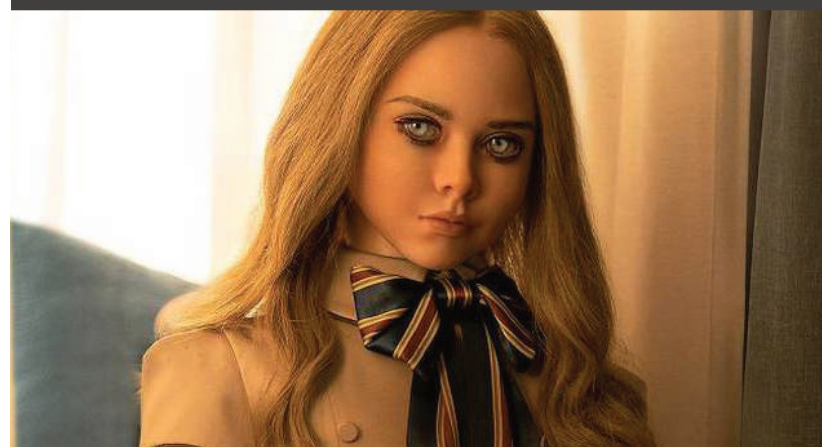

Soluções

2	4	3	9	7	1	8	5	6
8	5	7	3	6	2	4	9	1
1	6	9	4	5	8	2	3	7
6	8	5	2	9	4	1	7	3
4	3	2	6	1	7	5	8	9
7	9	1	8	3	5	6	4	2
9	2	8	7	4	6	3	1	5
3	1	4	5	2	9	7	6	8
5	7	6	1	8	3	9	2	4

C	T	I	C						
C	A	V	E	R	N	O	S	O	
R	E	M	A	R	C	A	R		
B	R	A	M	I	R	D	I		
O	D	P	M	A	P	A			
N	E	T	A	S	A	L			
M	O	E	R	M	I	A	R		
A	T	E	I	S	T	A			
S	P	A	M	L	O	P	E	S	
P	A	S	T	O	E				
E	R	S	A	C	A	R			
F	A	S	E	S	A	T	R	A	S
A	L	E	T	O	C	A			
P	R	O	M	E	S	S	A	S	

Cruzadas

www.coquetel.com.br

© Revistas COQUETEL

Papel- (?) : é usado para "tirar" cópias	Assunto Coresímbolo do Brasil	Facilita o acesso do deficiente físico	Inscrição na cruz de Jesus Cristo	Amável; atetuoso
O som rouco e profundo				
Dar novo preço a				"Modéstia à (?)". expressão arrogante
Dizer em altos brados				
Filhas do filho	Instância trabalhista regional (sigla)		Desenho do atlas Macaco (p. ext.)	
Preparar o fruto do café para o consumo			Sinal; traço Aparência (pl.)	
		Imitar a voz do gato Conexões		A sexta nota musical Arsênio (símbolo)
Partidário dos que não acreditam em Deus				
"(?) de Você", sucesso de Chico				
	Nei (?), compositor e escritor			
Caixa de (?), filtro do lixo eletrônico			Arthur Aguiar, o Duca de "Malhação"	(?) de Noé, refúgio dos animais no Dilúvio
Alimento do gado	Descontar (cheque)			A cova destinada ao indígena (pl.)
Épocas; estágios	(?) cheiro: inodoro			
		Em lugar posterior Silaba de "tecla"		
Pactos dos fiéis com os santos			A casa do índio Obra do pintor	

BANCO 4/spam; 5/lopes — pasto; 7/carbono — cordial.

Sudoku

Para solucionar o jogo, basta preencher com números de 1 a 9 as linhas verticais e horizontais sem repeti-los.

2	3			8	6			
1		4	8					7
	5	9	1					
	3	6	7		8			
	1	3	6					
9		7	6					5
			2					
5	6			9				4

Horóscopo

♈ Áries É preciso zelar pela (21/3 a 20/4) qualidade das parcerias, de modo a fortalecê-las. A fase pode evidenciar oportunidades de crescimento individual.

♉ Touro Busque ajustar os interesses (21/4 a 20/5) nas relações do seu cotidiano. Além disso, você tende a ter superação constante, sendo preciso restrições.

♊ Gêmeos Procure fazer acordos com o (21/5 a 20/6) entorno em favor das rotinas. Oportunidades de parceria são apontadas agora, busque ser seletivo.

♋ Câncer O momento pode pedir postura (21/6 a 22/7) proativa e articulada, gerando crescimento profissional. Desafios superados tendem a voltar.

♌ Leão É importante zelar pela (23/7 a 22/8) qualidade da vida privada. Busque valorizar atividades meditativas e reduzir a exposição social.

♍ Virgem Você tende a aprender (23/8 a 22/9) em meio à superação de dificuldades, o que leva você a ajustar projetos e parcerias profissionais.

♎ Libra Esta fase tende a motivar (23/9 a 22/10) a articulação coletiva em benefício da produtividade, favorecendo parcerias. Tente flexibilizar o pensamento.

♏ Escorpião É provável que haja (23/10 a 21/11) uma demanda maior de capacidade de gestão em prol da rotina de trabalho e de oportunidades na carreira.

♐ Sagitário É provável que haja (22/11 a 21/12) inquietações que o façam vivenciar os desafios com intensidade. Procure evitar especulações.

♑ Capricórnio Busque fazer ajustes (22/12 a 20/1) nos relacionamentos, assim você poderá resolver conflitos que esbarram na gestão das rotinas.

♒ Aquário Pode ocorrer articulação (21/1 a 19/2) de parcerias profissionais, beneficiando o intercâmbio de ideias. Tente ser seletividade e critério.

♓ Peixes É necessário buscar (20/2 a 20/3) bem-estar cotidiano, conciliando os afazeres com hábitos saudáveis. Procure fazer acordos.

Sobreviventes de Covid grave têm mais estresse pós-traumático

CORONAVÍRUS. Estudo feito em 84 instituições do Brasil um ano após a internação mostra necessidade de reabilitação

FOTO: DIVULGAÇÃO

DA REPORTAGEM
FolhaPress

Um ano depois da alta hospitalar, sobreviventes da forma grave da Covid-19, que precisaram de ventilação mecânica, têm o dobro de prevalência de sintomas de estresse pós-traumático, mais dificuldades para retornar ao trabalho e outras incapacidades do que aqueles que tiveram formas menos graves da doença.

Os resultados são de um estudo publicado na semana passada em uma revista científica de medicina intensiva, realizado entre março de 2020 e março de 2022 em 84 hospitais ligados à Coalizão Covid-19, uma aliança para a condução de pesquisas que envolve várias instituições de ponta como Albert Einstein, Sírio-Libanês, Oswaldo Cruz, Beneficência Portuguesa (em São Paulo) e Moinhos de Vento (em Porto Alegre).

Os pacientes foram comparados de acordo com a gravidade da doença: desde aqueles internados que não precisaram de oxigênio até os que necessitaram de intubação (ventilação mecânica).

Entre os 1.508 inscritos no estudo, 36 morreram antes de completar um ano de acompanhamento. A taxa de mortalidade por todas as causas entre os que foram intubados foi de 7,9%. A de pessoas que tiveram a forma menos grave de Covid foi de 1,2%.

O estudo mostrou que 1 em cada 4 pessoas intubadas precisou ser internada

novamente ao longo dos 12 meses subsequentes (24% contra 19,6%). O índice de eventos cardiovasculares, como o infarto, também foi mais do que o dobro em relação àquelas não precisaram de ventilação mecânica (5,6% contra 2,3%).

“Os resultados servem de alerta não só para os pacientes que tiveram Covid grave e seus familiares como também para os gestores de saúde. [O uso de ventilação mecânica] pode ser um marcador de fácil reconhecimento para a identificação de pacientes com maior risco e para ajudar a traçar metas de reabilitação”, diz o médico intensivista Regis Goulart Rosa, pesquisador do Hospital Moinhos de Vento e autor principal do estudo.

Segundo a pesquisa, é alto o percentual de pacientes que relataram novas incapacidades, como dificuldade de se locomover, um ano após a internação (40,4% contra 23,5%). Eles também têm menor taxa de retorno ao trabalho (88,1% contra 97,5%) e aos estudos (88,9% contra 96,9%).

“O acompanhamento e os cuidados mais personalizados desses pacientes também podem significar uma boa relação de custo e efetividade para os sistemas de saúde.

Se a pessoa reinterna menos, consegue retornar mais rapidamente à sociedade, ao seu trabalho, aos estudos, todos ganham com isso”.

O estudo revela ainda

que pacientes que passaram por intubação sofrem grande impacto na saúde mental. A prevalência do transtorno do estresse pós-traumático entre eles foi o dobro em relação ao grupo com menos gravidade (14% contra 7%). Um em cada quatro apresentou sintomas de ansiedade (24,7% contra 17,5%).

A idade média dos participantes do estudo foi de 53 anos; 60,8% eram homens. Hipertensão (45%), obesidade (30%) e diabetes (24%) estão entre as comorbidades mais prevalentes. A duração média da ventilação mecânica durante a internação foi de dez dias.

Outros estudos já apontaram que pacientes com Covid-19 que precisaram de ventilação mecânica têm maior probabilidade de apresentar marcadores inflamatórios elevados, envolvimento pulmonar mais extenso, disfunção de múltiplos órgãos e maior mortalidade hospitalar. “A ventilação mecânica é um tratamento muito eficaz, salva vidas, mas não é isento de efeitos adversos”, afirma Regis Rosa.

A literatura científica mostra que fatores como sedação profunda, medicamentos (agentes bloqueadores neuromusculares e corticosteroides), imobilização e pneumonia estão associados a piores resultados a longo prazo, com fraqueza adquirida na UTI, estresse pós-traumático, mortalidade pós-alta e qualidade de vida reduzida.



Sobreviventes de Covid grave têm mais estresse pós-traumático

A FLORESTA

Nova atração do shopping promove experiência lúdica e imersiva

ASSESSORIA
DE IMPRENSA

Nesta sexta (13), o Shopping Sinop será dominado por girafas, gorilas, elefantes, araras, onças, tucanos e esquilos. Pela primeira vez em Sinop, o empreendimento recebe A Floresta, uma atração para crianças de até 13 anos se divertirem e explorarem a selva de forma lúdica.

“Nossa missão é levar diversão ao público dos shoppings centers, garantindo segurança para os usuários. Somos referência no segmento de entretenimento infantil do Brasil, com estruturas de alta qualidade, excelente aca-

bamento, eventos inovadores, seguros e com um atendimento excepcional”, afirmou o diretor da atração, Antônio Lucio.

O valor para permanência de 15 minutos será de R\$ 25, de 16 a 30 minutos, R\$ 35. Após os 30 minutos, serão cobrados R\$ 5 para cada 5 minutos adicionais. Crianças com deficiência receberão 50% de desconto e necessitarão do acompanhamento de um adulto responsável, cabendo a ele observar as especificidades do evento e adequação às particularidades do seu aventureiro. Menores de 4 anos, também só poderão participar da ação acompanhados.



FOTO: DIVULGAÇÃO

Operação ficará disponível por tempo limitado, na Praça de Eventos

Localizada próxima a Praça de Alimentação, a operação ficará disponível até o dia 26 de fevereiro, de segunda a sábado

das 10h às 22h, domingo e feriado, das 11h às 22h. Todos os animais e brinquedos presentes na atração, são fictícios.

SINOP

Motorista de Chevette perde o controle e atinge S10 e Mustang

DA REPORTAGEM
Só Notícias

Um acidente – que vai custar muito caro – aconteceu na tarde de terça (10), em Sinop. Próximo ao cruzamento com a Av. Magda Pissinatti, o motorista de um GM Chevette perdeu o controle enquanto trafegava pela Av. Bruno Martini, subiu na calçada e atingiu dois carros de uma revendedora de automóveis que estavam estacionados.

Os veículos eram uma caminhonete GM S10, branca, e um Ford Mustang, amarelo, considerado um carro de



FOTO: ASCOM PREFEITURA

Chevette perdeu o controle e atingiu veículos de revendedora

Não houve feridos. A Guarda Municipal registrou o Boletim de Acidente e um

agente informou que o motorista do Chevette evadiu do local.

ARTIGO

Terror antidemocrático e capacitista!

ANDRÉ NAVES

O mundo ainda se resente do maremoto Covid 19 que, ressaltado, não terminou. Essa tempestade auxiliou na desorganização das cadeias globais de produção, o que incrementou a carestia, a inflação e diversos outros problemas sociais.

Somado a isso, as constantes tensões e conflitos globais, que têm na Guerra da Ucrânia seu mais potente exemplo, ao incentivar as quebras na produção internacional de produtos e serviços, estimulam um movimento de aportes de recursos e investimentos em localidades mais amistosas.

A esse fenômeno é dado o nome de “friendlyshoring”.

São novos incentivos materiais e adequações institucionais à reindustrialização, ao trabalho, à inovação e ao empreendedorismo. Dessa maneira, os recursos aportados se multiplicam em áreas como as de saneamento, saúde, segurança, educação inclusiva e proteção social. Com tal incremento, a emancipação individual e a inclusão social são consequências naturais das novas políticas públicas inclusivas, financiadas por tais valores.

Para que esse ciclo inclusivo aconteça,

entretanto, são fundamentais a estabilidade e a segurança das instituições nacionais.

Ao contrário do que se viu na cerimônia de posse do novo governo, quando a Diversidade e a Inclusão subiram a rampa embaladas pelo Trenzinho do Caipira de Villa Lobos, nesse último dia 8 de janeiro a infâmia e o capacitismo invadiram o Planalto, deixando um rastro de destruição e desrespeito enquanto maculavam importantes símbolos da cultura e da democracia do Brasil.

O terrorismo antidemocrático e reacionário favorece a manutenção dos fundamentos capacitistas e excludentes da sociedade ao prejudicarem a estabilidade institucional brasileira, tornando inviável o movimento de “friendlyshoring”.

Portanto, o julgamento dos crimes cometidos, seja por ação direta, indireta ou por omissão, desde que respeitados os Direitos Humanos, é requisito necessário para a reafirmação do marco institucional brasileiro como seguro e estável.

Só assim conseguiremos assegurar a vinda de recursos necessários ao financiamento de políticas públicas que estruturam o desenvolvimento nacional de maneira sustentável, inclusiva e Justa.

Contribuintes e produtores rurais podem apresentar DANFE via celular

OPERAÇÕES EM MT. Medida traz simplificação e mais eficiência aos procedimentos fiscais e tributários

DA REPORTAGEM

O Governo de Mato Grosso, por meio da Secretaria de Fazenda (Sefaz), dispensou a apresentação do DANFE (Documento Auxiliar da Nota Fiscal Eletrônica) impresso no trânsito de mercadorias e bens nas operações realizadas dentro de Mato Grosso. Em alternativa, quando o fisco estadual solicitar, o contribuinte, incluindo o produtor rural, deve apresentar o documento fiscal por meio de dispositivos móveis, como celular e tablets.

A apresentação do documento fiscal pode ser feita, inclusive, usando aplicativos de comunicação e troca de mensagens, como o WhatsApp ou o Telegram. Para isso, é necessário que o contribuinte que emitiu a Nota Fiscal Eletrônica (NFe) tenha o arquivo disponível no aparelho celular.

A dispensa da impressão do DANFE para acompanhar a mercadoria passa a valer a partir desta terça-feira (10.01), com a publicação da portaria nº 246/2023 no Diário Oficial. Essa era uma demanda antiga dos produtores rurais e das entidades que os representam, que foi atendida pelo Governo do Estado para facilitar o dia a dia dos contribuintes e das empresas.

O secretário de Fazenda, Rogério Gallo,

destaca que a medida moderniza os procedimentos fiscais e tributários, além de torná-los menos burocráticos e mais eficientes. Para ele, o uso da tecnologia facilita a realização das operações e fomenta a regularidade.

“Nossa meta, quase obsessão, é a simplificação das rotinas fiscais. Esta é mais uma: de agora pra frente será possível ao transportador apresentar o documento auxiliar da nota fiscal em PDF no telefone celular, até mesmo pelo WhatsApp”, afirma.

Outra vantagem em apresentar o DANFE por meios eletrônicos é a redução na quantidade gasta em papel nas transmissões diárias de nota fiscal eletrônica. Além disso, traz economia de tempo e dinheiro para o contribuinte, que não precisa mais aguardar o envio da impressão do DANFE para acompanhar o transporte da mercadoria. “Muitas das vezes o local onde se iniciava o transporte estava a quilômetros de distância de onde se imprimia o documento auxiliar da NFe e isso demandava tempo dos contribuintes”, conta. A dispensa da impressão do DANFE atende ao disposto no Ajuste SINIEF nº 5/2018, do Conselho Nacional de Política Fazendária – CONFAZ. O documento dispõe que, a critério



FOTO: ADEMAR ANDREOLA

Dispensa da impressão do DANFE para acompanhar o transporte de mercadoria

da unidade federada, o DANFE impresso não precisa acompanhar o trânsito de mercadorias nas operações internas, desde que apresentado na forma solicitada pelo fisco.

O QUE É DANFE?

O Documento Auxiliar de Nota Fiscal Eletrônica, ou DANFE, é uma representação simplificada da Nota Fiscal Eletrônica - NF-e e deve sempre acompanhar o transporte de mercadorias e bens. Nele são in-

formados os principais dados do documento fiscal, utilizado especialmente para o transporte de mercadorias, facilitando o acesso aos dados da operação.

É importante ressaltar que todo transporte

de mercadorias deve estar acompanhado de nota fiscal e demais documentação obrigatória, para fins de registro e comprovação da operação fiscal, mesmo quando não há incidência do ICMS.

Um guia completo de Sinop. Tudo o que você procura a um clique!

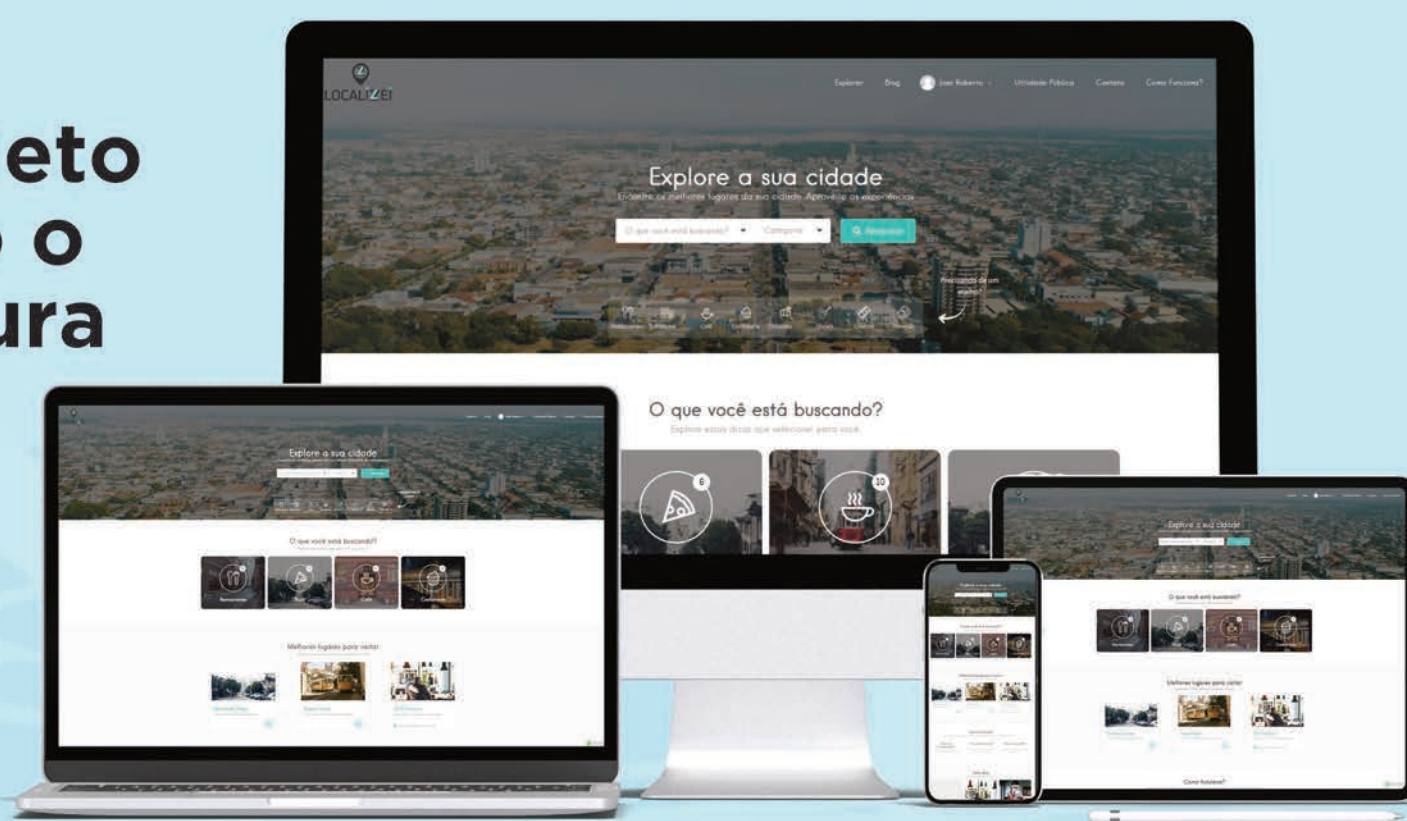

 Lista digital

 Guia Local

 Agenda Cultural

 Lazer e Turismo

 | www.localizei.com.br

Aponte a câmera do seu celular e fale conosco agora:



LOCALIZEI

 localizei_sinop