

NOVEMBRO REGISTRA DESACELERAÇÃO NO CRESCIMENTO

Página - 4



24 MIL ATENDIMENTOS GRATUITOS REALIZADOS

Página - 8



PL VISA CONTROLAR POPULAÇÃO DE CÃES E GATOS

Página - 7

DIÁRIO DO ESTADO

QUINTA-FEIRA O JORNAL DIÁRIO DO ESTADO DO MATO GROSSO

19 de janeiro de 2023 Ano IV - Edição 964 - R\$ 3,00 | Informações: 66 3535-1000 | www.diariodoestadomt.com.br | Fundado em 2019

maxim | viagens & entregas

Peça uma viagem

A partir de **R\$ 3**

ATÉ 80 MIL HABITANTES



Lucas do Rio Verde é a 4ª cidade do Brasil na geração de emprego

A geração de empregos em Lucas do Rio Verde segue registrando bons resultados, segundo o Sistema Nacional de Emprego (Sine). Somente por intermédio do departamento em Lucas do Rio Verde, 1.546 pessoas foram inseridas no mercado de trabalho em 2022.

Página - 7

Soja (saca 60Kg) Venda

Sinop.....	R\$ 147,00
Sorriso.....	R\$ 147,00
Lucas R. Verde.....	R\$ 148,00
Nova Mutum.....	R\$ 149,00
Rondonópolis.....	R\$ 152,00

Fonte: IMEA

Milho (saca 60Kg) Venda

Sinop.....	R\$ 58,50
Sorriso.....	R\$ 59,00
Lucas R. Verde.....	R\$ 58,80
Nova Mutum.....	R\$ 59,30
Rondonópolis.....	R\$ 60,90

Fonte: IMEA

Arroz (saca 60Kg) Venda

Sinop	
Arroz Sequeiro Cultivar Primavera.....	R\$ 125,00
Sorriso	
Arroz Sequeiro Cultivar Primavera.....	R\$ 125,00

Fonte: AGROLINK

Algodão

Cuiabá.....	R\$ 122,65
Sorriso.....	R\$ 121,93
Lucas R. Verde.....	R\$ 122,07
Nova Mutum.....	R\$ 122,27
Rondonópolis.....	R\$ 123,13

Fonte: IMEA

Boi Gordo (Compra comercial)

Sinop.....	R\$ 250,67
Nova Mutum.....	R\$ 252,50
Rondonópolis.....	R\$ 250,00

Fonte: IMEA

Índice de preços

Cesta Básica.....	R\$ 523,60
-------------------	------------

Fonte: IMEA

Cotações

Dólar +1,13% R\$ 5,1633
Bovespa +1,17% 112.742,46 pts
Euro +1,16% R\$ 5,5739

Selic (13,75% a.a.)	Salário mínimo R\$ 1.212
-------------------------------	------------------------------------



IPVA 2023: pagamento deve ser feito em maio

Motoristas de Mato Grosso devem ficar atentos à alteração no calendário de pagamento do Imposto sobre a Propriedade de Veículos Automotores (IPVA) de 2023, que neste ano foi unificado para o mês de maio, independentemente do final da placa do veículo.

Página - 4

Presidente descarta contrato de 10 anos com novo técnico



À procura de novo técnico, nova comissão técnica, novo dirigente de seleções. E também de novo parceiro de amistosos. É o status atual do presidente da CBF, Ednaldo Rodrigues.

Página - 6

UHE SINOP

ESTAMOS TRABALHANDO HÁ

1000

DIAS SEM ACIDENTES DE TRABALHO

O COMPROMISSO de todos contribui para o SUCESSO de cada um.

MIL DIAS SEM ACIDENTES DE TRABALHO

A Usina Hidrelétrica (UHE) Sinop começou 2023 com uma marca significativa para a empresa: mil dias sem acidentes de trabalho. Para chegar a este feito, a Sinop Energia, que administra a usina, em parceria com a EDF Brasil, promove constantemente uma cultura de saúde e segurança junto aos colaboradores que atuam no escritório e na operação do empreendimento.

Página - 7

eLOG encomendas centro-norte

ENVIOS EXPRESSOS

+150 Norte • Centro Oeste • Sudeste

LOCALIDADES

AGILIDADE
SEGURANÇA
RAPIDEZ

(65) 3623-2939 (65) 9 9699-3505
www.elogcomendas.com.br

Editorial

Processar e punir

A conversão do bolsonarismo num movimento subversivo violento, culminada há uma semana com a depredação das sedes dos três Poderes, esgota qualquer margem de dúvida que ainda poderia haver sobre a necessidade de reprimir os extremistas que, em funções públicas e representativas, agridem o Estado democrático de Direito.

A triagem deveria começar nos próprios partidos políticos, até porque no Brasil eles se sustentam com bilionárias transferências dos pagadores de impostos, que exigem representação democrática.

A acomodação corporativista que nas casas legislativas bloqueia punições e cassações precisa ser desfeita em nome da intransigência com a promoção do autoritarismo. O ódio e o nojo à ditadura, na fala memorável de Ulysses Guimarães (1916-1992), também deveriam nortear os juízos políticos sobre quebra do decoro parlamentar.

Mas é na operação do direito, sobretudo na Procuradoria-Geral da República, que uma mudança de conduta poderá render os mais duradouros frutos contra os líderes da barbárie encastelados em posições privilegiadas de Estado. Augusto Aras, por muito tempo complacente com tudo o que concerne a Jair Bolsonaro (PL), dá indicações no sentido correto.

O procurador solicitou ao Supremo Tribunal Federal abertura de inquérito contra três deputados bolsonaristas eleitos em outubro, suspeitos de incitarem a baderna golpista de 8 de janeiro. Na sexta (13), foi a vez do próprio Bolsonaro, com pronta concordância do STF.

A Procuradoria também iniciou procedimento para identificar e responsabilizar a elite do movimento subversivo, em especial entre os que detêm prerrogativa de foro, caso de deputados e senadores.

A atuação do governador afastado do Distrito Federal, Ibaneis Rocha (MDB), e do ex-secretário da Segurança Pública Anderson Torres é objeto de apuração formal, por parte da PGR, no Superior Tribunal de Justiça e no Supremo.

Se desta vez for mesmo para valer o conjunto de iniciativas do órgão máximo da acusação penal no Brasil, uma série de denúncias se sucederá contra os líderes da suposta organização que tentou sabotar a democracia brasileira.

Se assim for, os processos subsequentes, no plenário da corte constitucional, prometem ser a resposta firme do regime que os incautos ousaram tentar derrubar. Aos acusados será garantido o que nenhuma ditadura oferece —o contraditório e o devido processo legal—, mas não a proteção que tiranos franqueiam a seus serviços. Processar, julgar e punir os que encabeçaram a aventura golpista vai afastá-los da vida pública e interromper a alimentação do monstro autoritário no Brasil.



Se desta vez for mesmo para valer o conjunto de iniciativas do órgão máximo da acusação penal no Brasil, **uma série de denúncias** se sucederá contra os líderes da suposta organização que tentou sabotar a democracia brasileira



Ranking dos Políticos - Facebook



Segundo a Advocacia-Geral da União, dinheiro dessas entidades foi usado para bancar o transporte dos manifestantes e custearam manutenção dos acampamentos.

IMAGEM DO DIA

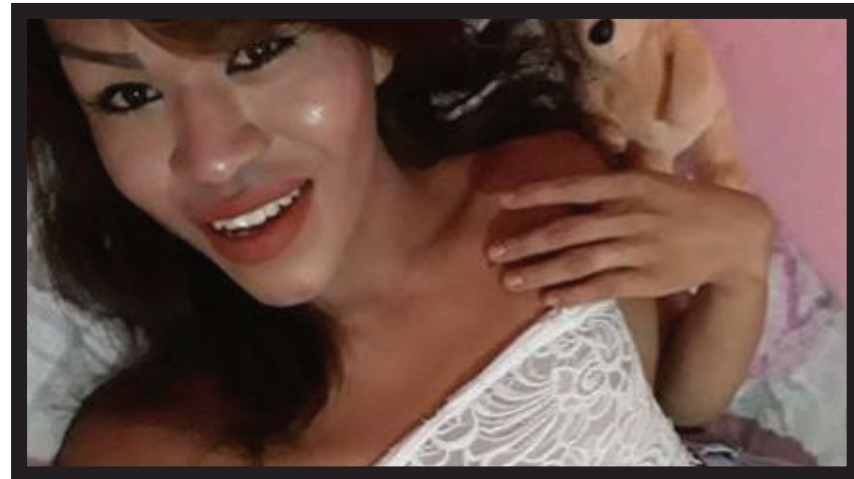

Crédito: Divulgação

A necropsia realizada no corpo de Stheffany Ashley da Silva Neves, 27 anos, que foi assassinada em Pontes e Lacerda no domingo (15), apontou que ela morreu com um único tiro disparado na cabeça. Conforme a Politec, a causa da morte foi constatada durante o exame e informada na Declaração de Óbito. Stheffany era uma mulher trans e trabalhava como profissional do sexo na cidade. Ela teria sido morta em uma residência e depois tido o corpo desovado no Rio Guaporé. Ela foi localizada segunda-feira (16) e duas pessoas foram presas por suspeita de participação no crime. Para ocultar o corpo, o assassino contou com a ajuda de outro homem. Os dois suspeitos vão responder por crime de homicídio e ocultação de cadáver.



"BOBO DA CORTE"

O deputado federal Alexandre Frota (Pros-RJ) teveu críticas ao federal eleito Abílio Junior (PL) que fez uma "live" em suas redes sociais minimizando os estragos causados na sede do Plenário, em Brasília, no dia 8 deste mês. No twitter, Frota afirmou que Abílio será o novo "bobo da Corte" do Congresso e classificou a live que causou toda a polêmica de "fake". Já sabemos quem será o bobo da Corte em 2023 na Câmara. E o deputado Abílio, que sem conhecer a Câmara foi gravar do lado errado a invasão e também depois que os funcionários da manutenção, limpeza e revitalização já tinham limpadado tudo. Ai resolveu fazer uma live fake, disse o parlamentar. Em tempo: Após a repercussão negativa, o parlamentar disse que foi "mal-entendido" e que a o vídeo foi "tirado do contexto".

PRECISA DE ÓCULOS

O governador Mauro Mendes tem protagonizado, nas redes sociais, cenas engraçadas com a família em suas férias na Noruega. Uma delas aconteceu quando ele filmava a neve e praguejava contra o frio norueguês, que chegava a -8 graus. "Gelo para tudo quanto é lado, nunca vi desse jeito. Prefiro nossa Cuiabá", disse. Em seguida, depois de dizer que o chão estava escorregadio, ele leva um tombo e dispara: "Opa, levanta, peão. Ai ai ai. Vambora. Lavantei. O gelo escorrega. [...] Macetei a bunda, ai ai ai", disse. O vídeo, gravado no fim de semana, já conta com mais de 4 mil curtidas e tem mais de 60 mil visualizações.

REDUÇÃO DA TIRAGEM EM RESPEITO AOS FUNCIONÁRIOS

Em virtude da crise provocada há mais de um ano pelo novo coronavírus, o Diário do Estado MT informa aos seus leitores que seguirá presando pela qualidade da informação neste período, porém, com tiragem menor em respeito, principalmente, aos seus funcionários. Da apuração à distribuição, muita gente está envolvida, e na maior parte do tempo, próximos uns aos outros. Agradecemos a compreensão!

I.N.T.E.R.L.I.G.A.D.O



POR LEANDRO CARECA

Imagem inadequada

Tanto os comunicadores instantâneos quanto as redes sociais (ao menos a maioria dos serviços disponíveis em tais segmentos) disponibilizam ao usuário a possibilidade de publicar uma imagem que vai desaparecer automaticamente após 24 horas. Tem serviço que mantém tais registros, tem serviço que simplesmente descarta. Independentemente dos parâmetros adotados por cada serviço, a opção é amplamente utilizada pelos usuários.

Cada um posta aquilo que sente vontade no momento, seja uma foto sua, uma bebida, uma balada, trabalho, algum perrengue que esteja passando e por aí vai. Inclusive, claro, fotos mais, digamos, "íntimas". E aí, logicamente, nasce um grande problema, pois em alguns casos a imagem postada não é adequada para todas as pessoas que podem ter acesso à mesma.

Isso acontece por uma infinidade de motivos, que vão desde o descuido, quando a pessoa quer mandar a imagem para determinado contato e acaba publicando nos status, até erros de configuração de privacidade, passando, logicamente, pela falta de noção.

Hoje em dia é possível resolver a questão com facilidade, apagando a postagem a qualquer momento. Quando tal recurso foi inaugurado isso era impossível, e a imagem ficava lá,

sendo exibida, por 24 horas. Mas apagar algo que foi publicado não vai fazer com que as pessoas que viram o conteúdo simplesmente o "desvejam" (eu sei, meus amigos, essa palavra não existe). E muita gente já "pagou mico" por conta disso.

Na esmagadora maioria das vezes estamos falando de pura e simples falta de atenção. A boa e velha mania de fazer um monte de coisa ao mesmo tempo sem estar atento aos detalhes da tarefa. Em um mundo onde a tecnologia nos cerca isso é absurdamente comum. Outro grande responsável por esse tipo de "deslize" é o álcool, muito comum na vida de algumas pessoas, mesmo de forma supostamente moderada (mas que facilita esse tipo de situação).

Se você não quer passar por situações desagradáveis é sempre bom tomar cuidado. Depois da postagem feita não adianta "espernear". A única forma de se evitar problemas é a precaução.

E a gente vai ficando por aqui. Suas opiniões, sugestões e críticas são muito importantes, e você pode entrar em contato pelo fone (66) 99971-6500, pelo e-mail, lsmussi@hotmail.com ou visitar nosso perfil em facebook.com/paginadocareca. Do mais um grande abraço, e até a próxima, se Deus quiser!



Um super herói para os brasileiros?

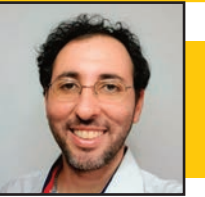

FERNANDO RINGEL

Sendo a economia o sangue que corre em suas veias, ao se sentir incomodado, o mercado solta sua "mão invisível" e deixa a Bolsa de Valores cair, para desespero dos meros mortais

Não é um pássaro, um avião, nem mesmo o Super Homem. Como uma divindade, é onisciente, onipresente, onipotente, mas ao contrário de Deus, não tem nenhuma obrigação com a justiça. Dizem que seu rosto está impresso no dinheiro, mas com a popularização do pix, tem cada vez menos cédulas no comércio, e aí é como disse Jesus: "bem aventurados os que não viram e creram".

Aos que ousam duvidar, magicamente surge a "mão invisível do mercado", disposta a "dar na cara" de "homens e mulheres de pouca fé" no sistema. Entre esses, estão aqueles que lamentam notícias como a do gerente de loja, na Índia, que viralizou ao permitir que duas crianças de rua, sentadas na calçada, assistissem desenhos nas televisões à venda.

Nessas horas, o tal mercado não se importa: o mundo tem 8 bilhões de habitantes e é natural que haja descontentes. Mesmo com políticos e empresas surfando a onda do descontentamento, o mercado só se irrita quando alguém de muito poder pensa em mudar as regras do jogo, ainda que seja com boas intenções.

Sendo a economia o sangue que corre em suas veias, ao se sentir incomodado, o mercado solta sua "mão invisível" e deixa a Bolsa de Valores cair, para desespero dos meros mortais. Com tanto poder, é de se espantar que mercado não seja escrito com letra maiúscula, como Deus ou Zeus.

Pecado Capital
Muitos acusaram a Bolsa de não ter caído com o vandalismo em Brasília, no último dia 8. Parte-se do princípio de que os grandes investidores apoiam apenas um determinado partido ou movimento político, sendo que a realidade é exatamente oposta. O mercado apoia o dinheiro e sua multiplicação, simples assim. Pode-se questionar se ele é justo ou qual o sentido para a constante acumulação de capital, daí o nome "capitalismo", mas o fato é que essa é a sua natureza.

Todo mundo investe para trabalhar, na esperança de acumular e multiplicar, e sendo o mercado fruto do trabalho e investimento da classe empresarial, é natural que ele pressione os governos por políticas que facilitem o lucro.

Pode até existir simpatia dessa parcela da população por um político, mas isso acaba a partir do momento em que o apoio gerar prejuízo.

E tudo isso funciona, bem ou mal, por causa da confiança: o empresário vende na expectativa do pagamento e o funcionário trabalha para receber seu salário. O mercado só balança quando não sabe o que esperar do futuro, como está acontecendo na política, com o novo governo do PT. Porém, basta a coisa embarcar para a Bolsa sossegar, como aconteceu nos outros governos Lula. A mesma coisa ocorre quando uma empresa faz algo fora do esperado, como no caso das Lojas Americanas, que divulgou um balanço incorreto, e a correção elevou suas dividas de 20 para 40 bilhões! Dizer que foi um erro já é ruim para a confiança do investidor, mas e quando se descobre que seus diretores venderam ações da empresa, antes de rombo se tornar público? Pior para quem comprou com valor normal e agora tenta vender, com o preço derretendo diariamente. E como parar essa espiral de prejuízo se a cada dia a empresa vale menos e não se sabe como saldar a dívida que causou a crise?

A perda da confiança é o pecado capital nos negócios, na política e até mesmo na vida. É por isso que, quando o Banco Panamericano quebrou, Silvio Santos pagou todo o prejuízo do próprio bolso e seguiu em frente. É aquela coisa: prejuízo é passado, mas para o dinheiro que ainda se pretende ganhar, nada vale mais que um nome limpo. No caso das Lojas Americanas, resta limpar o seu, o que ocorrerá apenas após uma atitude drástica, como sua venda, ou por meio de demonstrações práticas de que as coisas serão diferentes no futuro. Igual faz a pessoa que errou, pede desculpas e dá provas de que vai mudar.

Enfim, fala-se muito do tal mercado, "malvadão", mas ele é só um monte de regras que orientam seu próprio funcionamento. Parece complexo, mas muitas são simples como nos mandamentos de Moisés: "não furtares". O problema é que se dá tanta importância para ele que, do alto de seu poder econômico, acima de questionamentos, muitas vezes o próprio mercado parece olhar e dizer: "não terás outros deuses além de mim".

FERNANDO RINGEL É JORNALISTA E PROFESSOR UNIVERSITÁRIO

EXPEDIENTE



DIÁRIO DO ESTADO MT GRAFICA E EDITORA LTDA
CNPJ: 22.770.157/0001-39

Diário do Estado de Mato Grosso
SINOP
Rua dos Angelins, 10 Sala 02 – Jardim das Oliveiras – Sinop-MT
CEP 78552-442 Caixa Postal 180
CUIABÁ
Rua dos Angelins, 10 Sala 02 – Jardim das Oliveiras – Sinop-MT
CEP 78552-442 Caixa Postal 180

Diretor-Geral
Carlos Oliveira
Diretor de Redação
Clemerson Mendes
Editor de Política
Clemerson Mendes
Diagramação e Artes
Thiago Slovinski

E-mails
atendimento@diariodoestadomt.com.br
comercial@diariodoestadomt.com.br
redacao@diariodoestadomt.com.br
Fone: 66 3535-1000
OS ARTIGOS DE OPINIÃO ASSINADOS POR COLABORADORES SÃO DE RESPONSABILIDADE EXCLUSIVA DE SEUS AUTORES

ASSINATURAS
Sinop - R\$ 600,00 anual
Outras cidades - R\$ 800,00 anual
www.diariodoestadomt.com.br

Lucas do Rio Verde é a 4ª cidade do Brasil na geração de emprego

MUNICÍPIOS COM ATÉ 80 MIL HABITANTES. Em Mato Grosso, o município luverdense lidera o ranking

FOTO: ANDERSON LIPPI

DA REPORTAGEM

A geração de empregos em Lucas do Rio Verde segue registrando bons resultados, segundo o Sistema Nacional de Emprego (Sine). Somente por intermédio do departamento em Lucas do Rio Verde, 1.546 pessoas foram inseridas no mercado de trabalho em 2022.

O Cadastro Geral de Empregados e Desempregados (Caged) contabiliza no município o saldo total de 2.449 empregos, que considera as admissões (22.021) – não só por intermédio do Sine – e os desligamentos (19.572). O saldo de empregos é quando o número de admissões supera o número de desligamentos no período avaliado.

O Caged aponta ainda que, no Brasil, Lucas do Rio Verde ficou em 4º lugar no saldo acumulado de geração de empregos, relativo às cidades com até de 80 mil habitantes, atrás apenas de Itapema/SC, Lençóis Paulista/SP e Cristalina/GO. Em Mato Grosso, o município luverdense lidera, seguido por Barra do Garças e Primavera do Leste.

O painel do Caged traz que o setor de maior crescimento nas contratações foi o da construção, seguido pelo de serviços, comércio, agropecuária e indústria. Na região Centro-Oeste, o saldo de empregos foi de 267.791, em um ranking liderado pelo crescimento do setor de serviços, seguido pelo comércio, construção, indústria e agropecuária.

No estado de Mato Grosso, o saldo foi de 65.890, pelos setores de serviços, comércio, construção, agropecuária e indústria.

“Nos últimos meses do ano, notamos uma queda na geração de empregos, bem diferente dos anos anteriores. Acreditamos que isso foi causado também por conta do cenário político no país. Mas, apesar disso, ainda somos a primeira cidade do estado em geração de emprego e o cenário deve melhorar. Esse ano, além das novas indústrias que já vão se instalar no município, também entregaremos uma nova área do Espaço do Empreendedor (Industrial VI), destinada às empresas”, explicou o secretário de Desenvolvimento Eco-

nômico, Planejamento e Cidade, Wellington Souto.

O SINE

O Sine é uma ferramenta do Ministério do Trabalho que facilita a intermediação da mão de obra com o empregador. Por meio das vagas captadas junto a empregadores, o sistema reduz o tempo de espera. Além disso, o Sine realiza o intermédio entre a vaga e o candidato, facilitando a seleção ao empregador.

O atendimento é gratuito tanto para a empresa como para o trabalhador. Para anunciar vagas, as empresas devem procurar o Sine e realizar o preenchimento do formulário.

Em Lucas do Rio Verde, o Sine está localizado na Galeria Central de Serviços, na Avenida Paraná, nº 766 S, próximo à Avenida Goiás, no Centro. O horário de atendimento é de segunda a quinta-feira, das 7h às 15h, e sexta-feira, das 7h às 13h.

Os candidatos devem apresentar documentos pessoais: RG, CPF, carteira de trabalho e levar também currículo atualizado. Estão sendo disponibilizadas 100 senhas por dia.

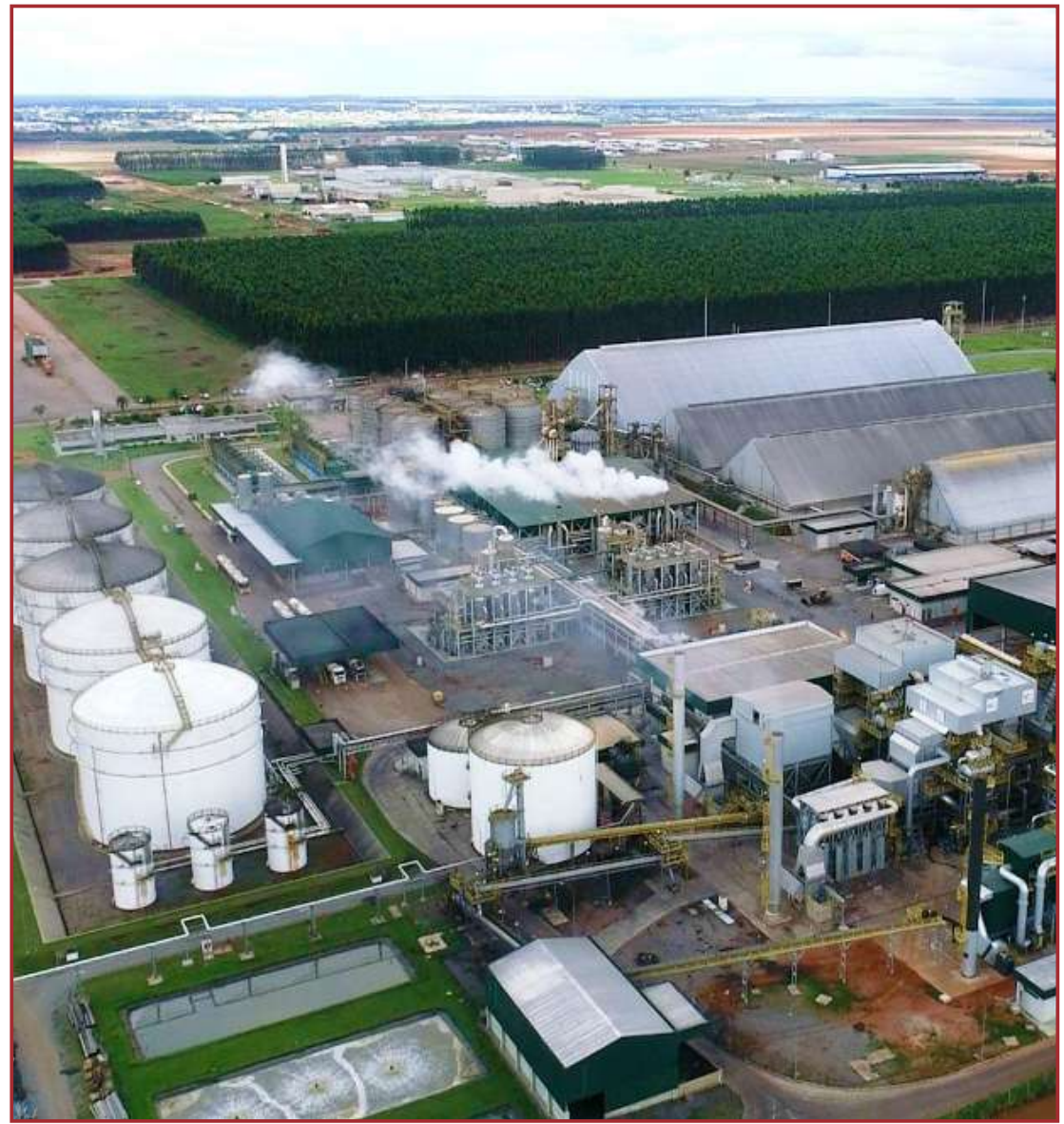

Mais de 6 mil encaminhamentos foram realizados pelo Sine em 2022

MUNICÍPIOS VÃO SENTIR

Queda populacional coloca em risco recursos e estrutura legislativa

CLEMERSON SM
clemergonsm@msn.com

O Censo Demográfico divulgado pelo Instituto Brasileiro de Geografia e Estatísticas (IBGE), no final do ano passado ainda vem causando preocupações para alguns municípios de Mato Grosso que registraram perda populacional. Uma delas é para o Poder Executivo e outra para o Poder Legislativo.

Para as prefeituras, essa perda de população vai representar uma diminuição na receita de arrecadação que cada município tem por direito no Fundo de Participação dos Municípios (FPM). Para os de Mato Grosso, a expectativa é de que essa redução fique entre R\$ 4 milhões e R\$ 6 milhões por ano.

Ao todo são 20 prefeituras no estado com esse sinal de alerta vermelho. O maior deles é Tangará da Serra que caiu de 107 mil habitantes para 100 mil

agora.

Outra cidade, na região norte do estado que também está nesta mesma situação é Feliz Natal. A redução foi de pouco mais de 4 mil habitantes da última estimativa para a atual.

Mas a situação se agrava mais em outros municípios, que além de perderem um valor considerável de receita, devem perder também alguns vereadores. Porque a queda populacional fez também com que eles caíssem de faixa populacional que determina a quantidade de parlamentares em cada Câmara de Vereadores.

A cidade de Juruena, decresceu de 16.800 mil para 9.600 habitantes, com isso, passarão a contar com apenas 9 vereadores, atualmente são 11.

Outro município é Barra do Bugres, que caindo de 35.600 habitantes para 27.500, deixará de ter 13 vereadores para ter apenas 11.



FOTO: ILUSTRAÇÃO

Além de recursos, cidades podem perder vereadores

SORRISO

Prefeito e equipe cumprem agenda em Cuiabá

ASSESSORIA
DE IMPRENSA

O prefeito de Sorriso, Ari Lafin, acompanhado da primeira-dama e secretária de Assistência Social, Jucelia Ferro e dos secretários Ednilson Oliveira (Semcid) e Sérgio Kocová (Semfaz), juntamente com o vereador Diogo Krieger, cumpriu uma extensa agenda em Cuiabá em busca de apoio para subsídio e o credenciamento estadual e federal do Centro de Hemodiálise.

A comitiva reuniu-se com o secretário de Estado de Saúde, Gilberto Figueiredo e sua equipe técnica, e ainda com o deputado estadual, Beto Dois a Um. Em pauta também, a implantação de uma maternidade municipal, compra de diversas cirurgias, via Consórcio, e contratação de médico urologista para o Hospital Regional, entre outros assuntos relacionados à saúde. “Após a explanação dos projetos, o secretário indicou que a equipe técnica da Secretaria auxilie na superação das questões burocráticas

para o credenciamento do Centro de Hemodiálise e as demais demandas que apresentamos”, diz o prefeito.

Na Secretaria de Estado de Infraestrutura e Logística (Sinfra/MT), a reunião com o secretário Marcelo de Oliveira e Silva teve por objetivo solicitar prestação e ajuda no andamento de diversos convênios protocolados desde março de 2022. Entre os projetos para o Município, o prefeito destacou os de agro estradas como a Travessa Morocó, da rodovia municipal Linha Norte, da municipalização da rodovia do Barreiro, da pavimentação da rodovia municipal que liga o Distrito de Boa Esperança à Rodovia MT-242 e, ainda, da ponte sobre o Rio Teles Pires, na MT 560. “É uma pauta bastante intensa de obras importantes de infraestrutura e logística de Sorriso. Somos um município com vocação agrícola e precisamos garantir estrutura aos produtores rurais”, resume o gestor.

RANKING DE
EFICIÊNCIA



FOTO: RÔMULO BESSA

Visita foi nas pastas de Saúde e na Sinfra

Junto ao secretário-chefe de gabinete de Governo, Jordan Espíndola dos Santos, a comitiva recebeu informações sobre o novo sistema de monitoramento dos investimentos do Estado. Segundo Jordan, são painéis que, a partir de dados dos convênios, fazem o acompanhamento das entregas. “Isso já é feito nos órgãos do Estado e o governador quer que se estenda aos municípios. É uma ferramenta de indicadores, no tocante a execução de convênio por

parte dos municípios, para melhor entender como está a performance e distribuição dos investimentos do Estado em cada município e região. Assim será possível extrair indicadores de cada município, para que as tomadas de decisões sejam com base em dados atualizados, atendendo as demandas específicas de cada localidade. Além da troca de ações, a exemplo de soluções que o prefeito Ari apresentou, com resultados brilhantes”, explicou.

SINOP

Plano de Habitação de Interesse Social terá atualizado este ano

ASSESSORIA
DE IMPRENSA

Este ano, Sinop fará a atualização do Plano Local de Habitação de Interesse Social (PLHIS), um conjunto de diretrizes, objetivos, metas, ações e indicadores que caracterizam os instrumentos de planejamento e gestão habitacionais.

O Plano foi instituído pela Lei 11.124 de 2005. Por meio dele, os Municípios e Estados consolidam, em nível local, a Política Nacional de Habitação, de forma participativa e compatível com outros instrumentos de planejamento local, como os Planos Diretores, quando existentes, e os Planos Plurianuais Locais.

“Esse é um momento muito importante para Sinop. Momento em que vamos definir a Política de Habitação do Município para os próximos 10 anos”, afirma a coordenadora da pasta da Habitação no Município, Cristiane Resplandes, destacando também a parceria da Universidade

Federal de Mato Grosso, que vai coordenar os trabalhos, sob acompanhamento e fiscalização da Secretaria de Assistência Social, Trabalho e Habitação.

Ainda de acordo com Resplandes, a atualização do Plano deve fortalecer os programas de Habitação de Interesse Social no município. “O PLHIS vai viabilizar à população de baixa renda o acesso à moradia adequada e regular, bem como aos serviços públicos, reduzindo a desigualdade social e promovendo a ocupação urbana planejada”, pontua.

A população também fará parte da elaboração e aprovação do novo PLHIS. Uma comissão será formada para criar estratégias de mobilização popular e identificar diferentes atores essenciais no desenvolvimento dos trabalhos e na formalização por meio de audiências públicas. A atualização levará em conta o novo Censo Demográfico feito pelo IBGE.

FOTO: RENAN SOUZA



O Plano foi instituído pela Lei 11.124 de 2005

AGRICULTURA		PECUÁRIA		CONJUNTURA ECONÔMICA		Dólar Comercial	Dólar PTAX	Dólar Turismo	Euro Comercial	Euro x Dólar
Cotação do dia: 17/01/2023		Cotação do dia: 17/01/2023		Cotação do dia: 12/01/2023		5,1633 +1,13%	5,0909 -0,57%	5,3095 +0,20%	5,5739 +1,16%	1,0835 +0,30%
SOJA	Lucas do Rio Verde R\$/sc 153,25	BOI	Noroeste R\$/@ 246,25	Cesta Básica	Cuiabá R\$ 764,34	Mega-Sena Concurso 2555 (14/01/23) 03 20 45 52 53 58 Acumulada: R\$ 42,000,000.00		Quina Concurso 6053 (17/01/23) 35 42 44 70 76 Acumulada: R\$ 3,200,000.00		Bolsa de Valores BVSP Bovespa IND
MILHO	Rondonópolis R\$/sc 68,75	CA	Araguaína R\$/@ 232,98	VBP MT	Mato Grosso R\$ bi 215,96					Pontos
ALGODÃO	Nova Mutum R\$/@ 168,76	LEITE	Oeste R\$/l 2,27	Emp. Agro	Mato Grosso 2.997					Volume
FONTE:IMEA.		FONTE:IMEA.		FONTE:IMEA.						Máxima (Dia)
										112.747,64
										18,62 bi
										Mínima (Dia)
										113.306,24
										Variação
										1,17 %
										Última atualização: 18/01/2023 às 16h01

Pagamento deve ser feito em maio e licenciamento a partir de março

IPVA 2023. Além de unificar o calendário, o Governo aumentou o desconto para quem pagar o IPVA até 22 de maio

FOTO: DIVULGAÇÃO

DA REPORTAGEM

Motoristas de Mato Grosso devem ficar atentos à alteração no calendário de pagamento do Imposto sobre a Propriedade de Veículos Automotores (IPVA) de 2023, que neste ano foi unificado para o mês de maio, independentemente do final da placa do veículo.

Além da mudança no calendário, o Governo do Estado aumentou o desconto concedido nos pagamentos à vista. Quem realizar o pagamento do IPVA em cota única até o dia 22 de maio tem direito a um desconto de 15% no valor. Antes esse desconto era de, no máximo, 5%.

Após o dia 22 de maio, o contribuinte não terá mais direito ao desconto, mas ainda poderá realizar o pagamento em cota única até o dia 31, sem que sejam aplicados juros e multa. No entanto, se o motorista optar pelo parcelamento, ele pode ser feito em até oito parcelas, desde que a primeira seja paga até 31 de maio e as demais não excedam o ano de referência.

O contribuinte também

pode quitar o IPVA após o dia 31 de maio, mas, neste caso, o pagamento deve ser feito em cota única e terá acréscimo. As informações sobre o IPVA 2023 podem ser consultadas no site da Sefaz, no banner "IPVA 2023".

LICENCIAMENTO

Já em relação ao licenciamento, os veículos com final das placas 1, 2 e 3 devem fazer a quitação até 31 de março. Para veículos com placa final 4, o pagamento será em abril; final 5 em maio; final 6 em junho; final 7 em julho; final 8 em agosto; final 9 em setembro; e final 0 em outubro.

O licenciamento anual custa R\$ 140 e pode ser realizado pelo próprio site do Detran, na opção "Consulte seu veículo", ou por meio dos aplicativos MT Cidadão (do Governo do Estado) e Carteira Digital de Trânsito (do Governo Federal). Cabe lembrar que o licenciamento só será emitido quando todos os débitos do veículo – a exemplo de multas de trânsito e veículos com restrições judiciais – forem quitados.



IPVA este ano terá calendário unificado

COMÉRCIO EM MT

Novembro registra desaceleração no crescimento da Pesquisa Mensal

DA REPORTAGEM

O penúltimo levantamento da Pesquisa Mensal do Comércio (PMC), com referência ao mês de novembro, registrou queda de -1,6% no volume de vendas do comércio varejista em Mato Grosso em relação ao mês anterior. Ainda assim, os dados divulgados recentemente pelo Instituto Brasileiro de Geografia e Estatística (IBGE) e analisados pelo Instituto de Pesquisa e Análise da Fecomércio Mato Grosso (IPF-MT), mostram crescimento de 7,1% no volume de vendas e de 12,4% na receita nominal se comparado a novembro de 2021.

Ainda segundo análise do IPF-MT, o estado faz parte juntamente com outros 21 estados da federação que registraram retração mensal na pesquisa, apresentando uma média negativa de -0,6% no mês.

O recuo mensal se ca-

racteriza, na verdade, como desaceleração no crescimento tanto no volume de vendas do comércio quanto de serviços, levando em consideração os últimos 12 meses, visto que ainda possui um crescimento significativo para os setores.

No entanto, o presidente da Fecomércio-MT, José Wenceslau de Souza Júnior, afirma que o recuo também pode estar ligado a fatores que envolvem a confiança do empresário no cenário econômico. "O próprio Índice de Confiança do Empresário do Comércio (Icec) do mês de dezembro de 2022, divulgado pela Confederação Nacional do Comércio (CNC), mostra um recuo de -10,4% no geral, retornando a um patamar mais baixo do que o levantado em dezembro de 2021". Os dados do Icec revelam uma queda de -18,9% na expectativa sobre a economia brasileira e de -9% no nível de investimento das



Novembro registrou queda de -1,6% no volume de vendas do comércio varejista

empresas. "Já é possível observar uma moderação por parte das empresas no ritmo de expansão dos negócios,

que vinha sendo observado em anos anteriores e em boa parte do ano passado", afirmou Wenceslau Júnior.

NESTA QUARTA

Caixa começa a pagar Bolsa Família no valor de R\$ 600

DA REPORTAGEM

A Caixa Econômica Federal começou a pagar nesta quarta (18) a parcela de janeiro do Bolsa Família com valor mínimo de R\$ 600. Receberam os beneficiários com Número de Inscrição Social (NIS) de final 1.

Segundo o Ministério do Desenvolvimento e Assistência Social, neste mês o programa de transferência de renda do Governo Federal alcançará 21,9 milhões de famílias, com um gasto de R\$ 13,38 bilhões. O valor médio recebido por família equivale a R\$ 614,21.

A partir deste mês, o programa social, que estava com o nome de Auxílio Brasil no governo anterior, volta a ser chamado de Bolsa Família. O valor mínimo de R\$ 600 foi garantido após a aprovação da Emenda Constitucional da Transição, que permitiu o gasto de até R\$ 145 bilhões fora do teto de gastos neste ano, dos quais R\$ 70 bilhões estão destinados a custear o be-

nefício.

Em publicação nas redes sociais, o presidente Luiz Inácio Lula da Silva escreveu que a manutenção da parcela mínima segue o compromisso estabelecido entre o novo governo e o Congresso Nacional. "Começaremos o pagamento de R\$ 600 para famílias beneficiárias. Compromisso firmado durante a campanha e que conseguimos graças a PEC que aprovamos ainda na transição, já que o valor não tinha sido previsto no orçamento pelo governo anterior", postou o presidente.

O pagamento do adicional de R\$ 150 para famílias com crianças de até 6 anos ainda não começou. Na semana passada, o ministro do Desenvolvimento e Assistência Social, Wellington Dias, afirmou que o valor extra só começará a ser pago em março, após o governo fazer um pente-fino no Cadastro Único para Programas Sociais do Governo Federal (CadÚnico), para eliminar fraudes.

SAFRA 2022/23

Inicia a semeadura do milho

DA REPORTAGEM

O primeiro levantamento realizado pelo Instituto Mato-grossense de Economia Agropecuária (Imea) registrou que 0,42% das áreas destinadas ao cereal já foram semeadas no estado.

Esse percentual está 1,61 p.p. e 1,15 p.p. atrás da média dos últimos cinco anos e do mesmo período da safra 2021-22, respectivamente.

No que se refere às regiões, as primeiras que deram início a semeadura foram: Noroeste, com 0,95%, Mé-

dio Norte, com 0,86%, Norte, com 0,55%, e Nordeste, com 0,01%.

O principal fator que está limitando o avanço da semeadura do cereal é a colheita da soja, que vem enfrentando dificuldades devido ao alto volume de chuva registrado nesse período, o que está atrasando os trabalhos na lavoura. Nas próximas semanas, o TempoCampo estima precipitações de 200 a 300 mm (16-01 a 16-02), para grande parte das regiões do estado, o que pode dificultar ainda mais os trabalhos a campo.

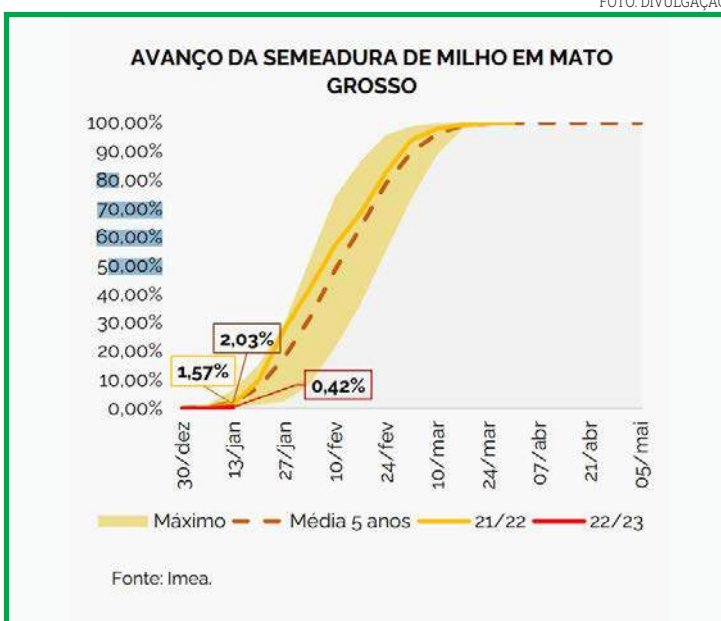

Primeiro levantamento registrou que 0,42% das áreas destinadas ao cereal



Receberam ontem beneficiários com NIS de final 1

CUIDAR DE VOCÊ, ESSE É O PLANO.



Unimed Norte de Mato Grosso Cooperativa de Trabalho Médico, inscrita no CNPJ/ME sob nº 73.967.065/0001-55, com sede a Rua das Nogueiras, nº 563, na cidade de Sinop, Estado de Mato Grosso, vem por meio desta, e após tentativa frustrada de localização, vem NOTIFICAR os beneficiários abaixo relacionados, a comparecerem na sede desta cooperativa no prazo máximo de (05) cinco dias a contar da data desta publicação, para que possam regularizar suas situações junto a esta empresa. Sendo estes os beneficiários:

CONTRATO	CPF/CNPJ/CAEPF
279002701740200	342.201.458
279002800089200	730.048.711
279002800488000	948.262.502
279002701926300	060.267.161
279002702051900	088.259.486
279002801033900	072.060.789
279002800800200	046.142.541
279797000	16.105.860/0001
279002701986400	048.671.031
279002800558300	190.980.538
279604200	17.577.531/0001
279632400	20.801.410/0001
279002701940500	063.918.661
279002701946100	978.570.410

AVISO DE LICITAÇÃO - PREGÃO ELETRÔNICO - Nº. 05/2023

A Prefeitura Municipal de Matupá, através da equipe da pregoeira, comunica a todos os interessados que realizará no próximo dia 06 de fevereiro de 2023 às 14h30min (Horário de Brasília/DF) por meio do site www.bilcompras.org.br o "PREGÃO ELETRÔNICO PARA AQUISIÇÃO E IMPLANTAÇÃO DE ACADÊMIA AO AR LIVRE E PARQUINHO INFANTIL DO TIPO PLAYGROUND NO BAIRRO JARDIM DAS FLORES DO MUNICÍPIO DE MATUPÁ/MT CONFORME TERMO DE CONVENIO Nº 2972/2022 CELEBRADO ENTRE A SECRETARIA DE ESTADO DE CULTURA, ESPORTE E LAZER DE MATO GROSSO E O MUNICÍPIO DE MATUPÁ/MT". A inserção das propostas será até as 13:00 horas do dia 06/02/2023 (Horário de Brasília/DF). Maiores informações através do Edital nº. 08/2023, que estará disponível no site <http://www.matupa.mt.gov.br/Administracao/Portais/> e www.bilcompras.org.br ou deve ser solicitado pelo e-mail atendimento@matupa.mt.gov.br ou junto à sede da Prefeitura Municipal localizada na Av. Herminio Ometto, 101, ZE-022, fones (66) 3595-3100 das 07h00min às 11h00min. Matupá - MT, 18 de janeiro de 2023. ALEXSANDRA TOSTA BATISTA - Pregoeira Oficial -

Águas de Sorriso LTDA, CNPJ 04.002.227/0001-27, localizada no município de Sorriso/MT, torna público que requereu a SEMA - Secretaria Estadual do Meio Ambiente a Renovação da Licença de Operação -LO nº321954/2020 bem como as Licenças Prévia - LP e Licença de Instalação - LI de ampliação referente a Estação de Tratamento de esgoto ETE Pinheiros III, localizada sob coordenada 12°32'32.83"S 55°45'48.01"W, município de Sorriso/MT.

PREFEITURA MUNICIPAL DE COLÍDER - MT**AVISO DE LICITAÇÃO - TOMADA DE PREÇOS Nº 001/2023**

A Prefeitura Municipal de Colider - MT, torna público para conhecimento dos interessados que no dia 06/02/2023, às 08:00 horas/ minutos (Horário de Mato Grosso), realizar-se-á abertura da Tomada de Preço nº 002/2022, a qual tem por objeto a CONTRATAÇÃO DE EMPRESA PARA EXECUÇÃO DA OBRA DE MICORREVESTIMENTO DE PAVIMENTAÇÃO ASFÁLTICA NAS VIAS URBANAS DO MUNICÍPIO DE COLIDER/MT. TIPO DE LICITAÇÃO: Menor Preço Global. O Edital Completo estará disponível aos interessados de 2ª a 6ª feira das 07 horas às 13 horas, na Sala de Licitações da Prefeitura, localizada na Travessa dos Parecis nº 85, Setor Leste, CEP. 78.500-000 - Colider/MT e no site www.colider.mt.gov.br (Ícone: Portal Transparência).

Colider/MT, 18 de janeiro de 2023**MARCIO ANTONIO DA SILVA**
Presidente da CPL

Publique-se

PREFEITURA MUNICIPAL DE COLÍDER - MT**AVISO DE LICITAÇÃO - PREGÃO PRESENCIAL Nº 003/2023 - SRP**
Licitação com itens exclusivos para ME/EPP e itens ampla concorrência

A Prefeitura Municipal de Colider/MT, através de seu Pregoeiro, torna público, para conhecimento dos interessados, que realizará licitação na modalidade de PREGÃO PRESENCIAL, com data de abertura prevista para o dia 31 de janeiro de 2023, às 08:00 horas/minutos (Horário de Mato Grosso), na sala de licitações da Prefeitura Municipal, tendo como objeto o REGISTRO DE PREÇOS PARA FUTURA E EVENTUAL AQUISIÇÃO DE ÓLEO LUBRIFICANTE, ADITIVOS E DERIVADOS PARA USO NA FROTA DO PODER EXECUTIVO DO MUNICÍPIO DE COLIDER/MT. O Edital completo está à disposição dos interessados, gratuitamente, na Sala de Licitações da Prefeitura Municipal de Colider/MT, localizada na Travessa dos Parecis, nº 85, Setor Leste, Colider/MT e no site www.colider.mt.gov.br (Ícone: Portal Transparência - Licitações).

Colider/MT, 18 de janeiro de 2023**MARCIO ANTONIO DA SILVA**
Pregoeiro Oficial

Publique-se

PREFEITURA MUNICIPAL DE NOVA MUTUM
AVISO DE RETIFICAÇÃO E REPUBLICAÇÃO
PREGÃO ELETRÔNICO Nº 001/2023

O Município de Nova Mutum, através do Pregoeiro nomeado pela Portaria nº 020, de 28 de fevereiro de 2020, comunica aos interessados que houve modificação no descritivo dos itens 01, 02, 04, 05, 06, 10, 12, 13, 16, 17, 22, 23 e 28 do lote I, incluindo a apresentação dos certificados das normas ABNT NBR dos produtos e a prorrogação da abertura da sessão para o dia 02.02.2023 às 10h (Brasília). Nova Mutum-MT, 18 de janeiro de 2023.

Eduardo Henrique Correia Miller
Pregoeiro

Errata. LAVORO AGROCOMERCIAL S.A., CNPJ nº 06.116.723/0034-03, vem através desta corrigir as publicações realizadas no Diário Oficial do Estado, nº 28.270, de 22 de junho de 2022, e periódico Jornal Diário do Estado de Mato Grosso, nº 0820, de 22 de junho de 2022, para tornar público que requereu ao CODEMA a alteração de razão social da Licença Prévia nº 045/2021, Licença de Instalação nº 045/2021 e Licença de Operação nº 040/2021, atualmente, em nome de Agrovençi - Comércio, Importação, Exportação e Agropecuária LTDA, CNPJ nº 05.1970599/0010-00, para a atividade de comércio atacadista de defensivos agrícolas, adubo, fertilizantes e corretivos de solo com depósito no local, no município de Canarana - MT.

ALIANÇA AGRÍCOLA DO CERRADO S.A., cadastrada no CNPJ: 12.006.181/0068-50, torna público que requereu a Secretaria Municipal de Meio Ambiente e Turismo - SEMATUR/PG, o Licenciamento Ambiental (LP, LI e LO), de um Armazém Grãos no Município de Porto dos Gaúchos - MT. Não determinado EIA/RIMA.

A empresa LIGNUM COMERCIO E EXPORTAÇÕES LTDA, CNPJ nº 13.166.890/0001-58, torna público que requereu junto a SEMA - Secretaria Estadual do Meio Ambiente, a Licença Ambiental Simplificada - LAS para a atividade de Picador Móvel Florestal para trituração de biomassa, localizada nos Lotes 71 e 72, município de Sinop-MT. Não EIA-RIMA.

TRR XODO - TRANSPORTADOR REVENDEDOR E RETALHISTA DE PETROLEO LTDA, CNPJ nº 19.806.699/0001-00, torna público que requereu junto a SEMA/MT, a Licença de Operação (LO), para a atividade de 46.81-8-02 - Comércio atacadista de combustíveis realizado por transportador retalhista (T.R.R.), localizada na Avenida Atilio Fontana, nº1.086, Industrial Leonel Bedin. Não foi determinado EIA-RIMA.

CONTROLAR CLIMATIZACAO LTDA, CNPJ 26.420.592/0001-94, torna público que requereu junto a SAMA/SORRISO/MT, a LP/LI/LO da área ampliada e Renovação da Licença de Operação (LO) da área existente, para atividades de Instalação e manutenção de sistemas centrais de ar condicionado, de ventilação e refrigeração, localizada na Rua José de Alencar, N 1933, QD II - LT 11, Residencial Pinheiros II, Município de Sorriso/MT, não foi determinado EIA-RIMA. (TOP PROJETOS 3544-0266)

PREFEITURA MUNICIPAL DE NOVA MUTUM**AVISO DE RETIFICAÇÃO DO RESULTADO - PE Nº 058/2022**

O Município de Nova Mutum, torna público a retificação do aviso de resultado da licitação supra citada, excluindo o item 838176 da empresa FF SOUZA PRODUTOS LTDA e aceite da empresa OLMIR IORIS & CIA LTDA, passando a vigorar conforme segue abaixo: Onde se lê: (...) Item 838176, FF SOUZA PRODUTOS LTDA inscrita no CNPJ sob o número 47.168.542/0001-31 no valor de R\$ 58.320,00; Itens 162921, 187153, 189058, 193170, 229331, 820233, 820622, 822865, 832991, 833418, 838003, 838177, 839136, 839600, 842728, 844693, OLMIR IORIS & CIA LTDA inscrita no CNPJ sob o número 70.429.956/0001-99 no valor de R\$ 99.364,90 (...). Leia-se: (...) Itens 838176, 162921, 187153, 189058, 193170, 229331, 820233, 820622, 822865, 832991, 833418, 838003, 838177, 839136, 839600, 842728, 844693, OLMIR IORIS & CIA LTDA inscrita no CNPJ sob o número 70.429.956/0001-99 no valor de R\$ 161.716,90 (...). Nova Mutum-MT, 17 de Janeiro de 2023.

Eduardo Henrique Correia Miller
Pregoeiro**VENDAS/ALUGUEL**

LOCAÇÃO / ALUGUEL
KITNET Contendo: Sala e cozinha conjugada, 01 quarto, 01 banheiro social, 01 área de serviço e garagem. Endereço: Rua Sonia Maria, nº 12, Bairro Jardim das Azaleias na cidade de Sinop/MT. Valor: R\$ 500,00 (quinhentos reais) mensais. Contato: (66) 3531-7222 / (66) 99633-6623

KITNET Contendo: Sala e cozinha conjugada, 02 quartos, 01 banheiro social, 01 área de serviço, portão eletrônico e cerca elétrica. Endereço: Avenida Notre Dame, Quadra 13, Lote 11, Bairro Residencial Paris, na cidade de Sinop/MT. Disponível apartamento 04. Valor: R\$ 750,00 (setecentos e cinquenta reais) mensais. Contato: (66) 3531-7222 / (66) 99633-6623

KITNET Contendo: Sala e cozinha conjugada, 02 quartos, 01 banheiro social, 01 área de serviço e garagem. Endereço:

O ESTADO DE MATO GROSSO TEM UM NOVO JORNAL**DIÁRIO DO ESTADO**
(66) 3535 - 1000
www.diariodoestadomt.com.br**eLOG**
encomendas centro-norte**ENVIOS EXPRESSOS****+150**
Norte · Centro Oeste · Sudeste
LOCALIDADES**AGILIDADE**
SEGURANÇA
RAPIDEZ(65) 3623-2939 (65) 9 9699-3505
www.elogencomendas.com.br**Amazônia**
Seguros**Seguros para Agronegócios**

Opções de seguros para sua produção agrícola, equipamentos, propriedade e funcionários.

Solicite mais informações
Fone: (66) 3531-2152
Whats: (66) 99205-4072**Todo tipo de seguro a gente faz!****JORNALISMO DE QUALIDADE IMPRESSO E ON-LINE**www.diariodoestadomt.com.br**DIÁRIO DO ESTADO**
O JORNAL DIÁRIO DO ESTADO DO MATO GROSSO

CBF: presidente descarta contrato de 10 anos com o novo treinador

MAIS JOGOS NO BRASIL. Ednaldo Rodrigues diz que empresa inglesa fez propostas, mas não quis nem avaliar continuidade

FOTO: MARTÍN FERNÁNDEZ

DA REPORTAGEM

À procura de novo técnico, nova comissão técnica, novo dirigente de seleções. E também de novo parceiro de amistosos. É o status atual do presidente da CBF, Ednaldo Rodrigues. Em entrevista na sede da CBF, no Rio de Janeiro, ele contou que "não quis nem avaliar" as propostas da Pitch, empresa inglesa que organizava os jogos da Seleção desde 2012.

O contrato se encerrou no fim de dezembro de 2022. A CBF e outros agentes envolvidos na partida, como o próprio agora ex-técnico da seleção brasileira Tite, manifestaram algumas vezes insatisfação com local de jogos, condição do campo e nível de adversários.

Ednaldo Rodrigues acrescentou outras demandas: quer mais jogos no Brasil e, se possível, com mais jogadores que atuam no país sendo convocados para estas partidas.

"A seleção brasileira jogou muito fora do Brasil quando poderia ter jogado mais aqui. Poderia ter usado também mais jogadores do futebol brasileiro. Vai depender dos jogos, das datas, mas pretendo que jogue mais aqui no Brasil. De uma forma que não acontecia antes", disse o presidente da CBF, em promessa que já havia feito durante o processo eleitoral.

Na avaliação do presidente, já houve melhora na

conexão do torcedor com a seleção brasileira desde que ele assumiu, "mas está aquém do que a gente espera".

"Tem que ser aberta para todos, para a imprensa, para estar trabalhando e honrando os patrocinadores que pagam uma conta importante para manter a Seleção dentro do padrão que é a seleção brasileira. Uma Seleção que possa ser alegre, como tem sido sempre o torcedor brasileiro", disse Ednaldo.

O dirigente não entrou em detalhes sobre a proposta da Pitch para a renovação de contrato. Por partida, a CBF recebia US\$ 1,5 milhão por partida, em média. Ednaldo demonstrou insatisfação principalmente em relação aos valores.

"A Pitch fez propostas, mas a CBF entendeu que o contrato de 10 anos, sinceramente, não era o contrato que se eu fosse presidente teria. Portanto a CBF não quis nem avaliar as propostas da Pitch", afirmou.

BRASIL X ARGENTINA?

A seleção brasileira também deve atuar contra grandes seleções, reforçou o presidente da CBF. Ednaldo lembrou que era um dos entusiastas dos jogos contra a Argentina que não foram realizados e respondeu o seguinte sobre a possibilidade de enfrentar a campeã mundial num curto espaço de tempo.

"Da parte da CBF, sem-



Ednaldo quer ver a seleção brasileira atuando em estádios do país

pre vai ter essa vontade de jogar com seleções fortes. Considera a Argentina forte. Ninguém mais do que eu queria

que a gente jogasse contra a Argentina. Lutei muito para que pudesse acontecer. Algumas situações contribuíram

para que não houvesse jogo. A Argentina correu dessa partida sempre. Não queria o amistoso, não queria o jogo

das Eliminatórias. Se tiver que acontecer, será de forma natural. Não como obrigação", afirmou.

VARIEDADES

Cinema

Power Rangers: astros da série original se reúnem em especial

DA REPORTAGEM Omelete

30 anos após a estreia de Power Rangers, astros da série se reunirão em um especial da Netflix, conforme revelado pela EW. Intitulado Mighty Morphin Power Rangers: Once & Always, o especial será estrelado por David Yost (Billy, o ranger azul), Walter Emanuel Jones (Zack, o ranger preto) e Catherine Sutherland (Kat, a segunda ranger rosa), bem como Steve Cardenas, Karan Ashley e Johnny Yong Bosch. Barbara Goodson, a voz de Rita Repulsa, também retornará.

"Nossa família Ranger tem uma conexão forte", disse Jones à publicação. Yost, por sua vez, comemorou a possibilidade de se reunir com o colega. "Foi uma experiência surreal estar no set de Power Rangers de novo, após 28 anos".

A nova aventura colocará os rangers "frente a frente com uma ameaça do passado". Continua a sinopse: "No meio de uma crise global, eles são chamados para mais uma vez serem os heróis que o mundo precisa. Inspirado pelo lendário mantra 'uma vez um ranger, sempre um ranger', Once & Always lembra todos que quando você se torna um ranger, você é sempre parte da família".

Ainda não se sabe se o especial terá algum tributo a Jason David Frank, o ranger verde, que morreu em novembro, aos 49 anos. Mighty Morphin Power Rangers: Once & Always estreia na Netflix em 19 de abril.



Cruzadas

www.coquetel.com.br

© Revistas COQUETEL

Réptil do Pantanal Prestigiar	Cobrança de falta no basquete	Campanha do boxe Acusado de crime	O passe leilo com precisão Região	Instrumento de escrita Releita (a amizade)
Iguaria de trattorias Doença (?): anemia				
		(?) Damon, ator do Cinema Bacia		
(?) ogival: caracteriza a arquitetura gótica	Gravata, em inglês Profeta bíblico		Autores (abrev.) Exprime surpresa	
(?) de aumento: lupa Artista como Ana Botafogo	O filho de criação			Homem muito vaidoso
506, em romanos		Forma engenheiros espaciais (sigla)		Indivíduo cruel: carrasco (fig.)
Estrela que teria extinguido os dinossauros		A roupa vendida em lojas de grife Cantil saco Maria (?), cantora		
			(?) "Você", sucesso do Barão Vermelho	
Cheiro de boas qualidades	Instância básica da psique (Psican.)		"Peppa (?)", desenho animado	
Apelido da torcida do Fluminense (RJ)				

BANCO 3/1ta — plig — tie. 4/arco — odre. 5/algoz. 7/meteoro.

Sudoku

Para solucionar o jogo, basta preencher com números de 1 a 9 as linhas verticais e horizontais sem repeti-los.

3	8	2				6	7	4
6								5
1				8				9
				4		6		
			6				1	
				9		1		
4				7				1
5								7
9	7	8				3	2	6

Horóscopo

♈ Áries (21/3 a 20/4) Pode haver um despertar de ideias em benefício da sua vida profissional. Procure dar impulso aos seus projetos, cercando-se de recursos.

♉ Touro (21/4 a 20/5) É possível que haja intensificação das reflexões sobre a vida, guiando-lhe rumo às oportunidades. Busque não temer desafios.

♊ Gêmeos (21/5 a 20/6) Você tende a passar por gradual abertura emotiva no trato interpessoal que renova os laços com as pessoas queridas.

♋ Câncer (21/6 a 22/7) As parcerias podem ganhar dimensão, beneficiando a vida pessoal e a profissional. Pessoas próximas tendem a lhe ajudar.

♌ Leão (23/7 a 22/8) Esta fase pode fornecer maior intensificação das reflexões ligadas ao dia a dia. Rotinas estruturadas lhe deixam mais confiante.

♍ Virgem (23/8 a 22/9) Seu olhar tende a se renovar para as parcerias, o que lhe permite aperfeiçoar o convívio com as pessoas e elevar a cumplicidade.

♎ Libra (23/9 a 22/10) O lado acolhedor no trato humano desperta e a empatia tende a marcar presença. Por isso, busque fortalecer suas parcerias.

♏ Escorpião (23/10 a 21/11) A tendência é que ideias afluam, favorecendo as rotinas. Tente mostrar abertura ao diálogo e ao aperfeiçoamento coletivo.

♐ Sagitário (22/11 a 21/12) Momento de maior disposição para as questões práticas da vida. Além disso, você se lança em prol da materialização das suas metas.

♑ Capricórnio (22/12 a 20/1) Sua força de vontade se direciona aos projetos pessoais e seu compromisso com a qualidade da vida doméstica se renova.

♒ Aquário (21/1 a 19/2) Esta fase astrológica pode promover a redescoberta de recursos interiores em meio ao enfrentamento dos obstáculos.

♓ Peixes (20/2 a 20/3) É possível que seu lado generoso no trato interpessoal se desperte, o que pode lhe deixar proativo e à disposição das pessoas que ama.

Soluções

3	8	2	1	9	5	6	7	4
6	9	7	3	4	2	8	1	5
1	5	4	6	8	7	2	3	9
8	1	9	4	3	6	7	5	2
2	4	6	7	5	8	1	9	3
7	3	5	9	2	1	4	6	8
4	6	3	2	7	9	5	8	1
5	2	1	8	6	3	9	4	7
9	7	8	5	1	4	3	2	6

J	G	M	C
V	A	L	O
C	A	N	E
S	A	N	G
A	R	C	O
E	E	T	E
L	E	N	T
B	A	I	L
D	R	O	V
M	E	T	E
I	D	I	P
V	I	R	T
P	O	D	E

UHE Sinop completa mil dias sem acidentes de trabalho

MARCA IMPORTANTE. Marca é resultado do fortalecimento da cultura de saúde e segurança pela empresa

ASSESSORIA DE IMPRENSA

A Usina Hidrelétrica (UHE) Sinop começou 2023 com uma marca significativa para a empresa: mil dias sem acidentes de trabalho. Para chegar a este feito, a Sinop Energia, que administra a usina, em parceria com a EDF Brasil, promove constantemente uma cultura de saúde e segurança junto aos colaboradores que atuam no escritório e na operação do empreendimento.

Desde que começou a operar a usina em 2019, a Sinop Energia tem investido cada vez mais em atividades internas para reforçar a importância de preservar a saúde e o bem-estar individuais e coletivos. Já foram realizadas inúmeras ações, entre elas: 261 visitas de vigilância compartilhada em 2022, onde os funcionários recebem treinamento especializado para estimular o olhar preventivo, envolvendo os setores de operação e manutenção da UHE Sinop e apontar eventuais riscos; três edições da Semana +, evento anual para conscientizar os colaboradores e terceirizados sobre Segurança, Saúde e Meio Ambiente no trabalho; além de programas de saúde mental, campanhas de prevenção, vacinação, palestras, entre outros.

“Quando refletimos sobre a conquista de mil dias sem acidentes, o sentimento é de dever cumprido. Esse resultado vem sen-

do construído diariamente há três anos e representa muito além do que uma marca, é o reflexo do trabalho conjunto e do esforço de todos que fazem parte da Sinop Energia”, conta o diretor-presidente da Sinop Energia, Ricardo Padilha.

A diretora Financeira e Administrativa da Sinop Energia, Vera Rett, reforça a importância de uma atuação corporativa focada na empatia. “O nosso ativo mais valioso é o funcionário. Sem ele, nada acontece. É uma honra trabalhar em uma empresa comprometida com o bem-estar de todos e a marca dos mil dias sem acidentes representa justamente o quanto valorizamos os aspectos de saúde e segurança no ambiente de trabalho”, afirma a diretora.

PARCERIA

Em 2020, foi criado, com apoio da EDF Brasil, que realiza a operação e manutenção da UHE Sinop, o grupo Saúde e Segurança do Trabalho (Sinop Energia – EDF BR). Com a liderança da diretora Vera Rett e do coordenador de Qualidade, Segurança, Saúde e Meio Ambiente (QSMA) da EDF Brasil, Hugo Fumian, os integrantes se reúnem semanalmente para ressaltar as conquistas e fazer balanço das ações realizadas.

“Celebrar mil dias sem acidentes de trabalho é sobre conquistar uma meta tão sonhada e já trabalhar com foco no próximo desafio. Quando pensamos na trajetória percorrida até al-



FOTO: DIVULGAÇÃO

Muitas ações preventivas foram realizadas

cançar esse resultado, sentimos orgulho ao ver os

avanços. É um trabalho diário, que conta com o com-

prometimento de cada funcionário. Me sinto feliz

em fazer parte desse feito”, celebra Hugo.

SORRISO

Projeto de lei visa controlar população de cães e gatos

FOTO: DIVULGAÇÃO



Pedidos de castração serão limitados a 5 pedidos por CPF ao ano

DA REPORTAGEM

Controle permanente de cães e gatos mediante esterilizações cirúrgicas. É esse o objetivo de um projeto de lei que será encaminhado à Câmara de Vereadores nos próximos dias. O projeto prevê a realização de convênios com clínicas veterinárias ou unidades móveis ou outros locais que apresentem instalações em conformidade com as normas estabele-

cidas pelo Conselho Regional de Medicina Veterinária (CRMV/MT) para a castração.

A intenção é que sejam atendidos animais tutelados por proprietários cadastrados no Cadastro Único (CadÚnico) e também abrigados por entidades reconhecidas pelo projeto, as solicitações de procedimentos de esterilização serão limitadas a cinco pedidos por

CPF do usuário do sistema ao ano.

Para número superior a isso, será necessária a realização de vistoria técnicas.

“O projeto visa a criação de uma política pública voltada ao controle de zoonoses e à promoção do bem estar animal, criando possibilidades para que todos os animais tenham acesso ao cuidado ofertado em clínicas veterinárias”, ex-

plica o secretário de Agricultura e Meio Ambiente, Marcelo Lincoln.

Lincoln também pontua que concomitante à castração também será intensificada a campanha de posse responsável. “Queremos reforçar à nossa população a importância da posse responsável: quando você adota um animal, você se torna responsável por uma vida que requer cuidados diários”, completa.

ARTIGO

Desigualdade social, exclusão e polarização política

ANDRÉ NAVES

A polarização político-eleitoral, que tantos males traz ao desenvolvimento nacional, é uma consequência da nefasta desigualdade social existente em nosso país. Essa desigualdade pode ser percebida em cada grupo ou setor social que se encaixou em bolhas ideológicas incommunicáveis, formadas a partir de diferentes conjunturas e percepções da realidade de cada um.

Condições materiais extremamente distintas levam a incommunicáveis torres de marfim habitadas por setores sociais cada vez mais apartados uns dos outros: é o tecido social que se esgarça, o diálogo que se rompe, e realidades diversas são ignoradas.

Com grupos incommunicáveis, a representação política, que deveria ser democrática, e, portanto, deveria contar com a participação de todos, se torna exclusiva dos setores sociais que possuem influência política. Dessa forma, grupos politicamente dominantes predam os recursos públicos, instituindo políticas públicas excludentes e ineficientes, geradoras de privilégios, desvios e deturpadoras das prioridades sociais. Esse mecanismo excludente determina a menor transparência das relações políticas, impulsionando a corrupção.

A desigualdade social leva à políticas públicas corruptas e excludentes. Nascidas no seio da desigualdade social, políticas públicas excludentes promovem ainda maior exclusão de setores populacionais já historicamente excluídos, marginalizados ou precariamente incluídos.

Ora, políticas públicas que privilegiam injustamente certos grupos dominantes em detrimento de outros geram sentimentos e ações de ressentimento e revanchismo por parte daqueles excluídos. Onde deveria haver uma relação social de cooperação, vicejam os males da competição destrutiva. Onde os valores do progresso e da inclusão deveriam florescer, a reação à exclusão é a tônica.

A desigualdade social gera a polarização política que, por sua vez, determina estruturas sociais excludentes que realimentam a desigualdade!

Para que a polarização política seja minimizada, faz-se urgente reduzir ao máximo as desigualdades sociais por meio de políticas públicas inclusivas, que ajudem na construção de estruturas sociais sustentáveis, emancipatórias e justas. Dessa maneira, será possível concretizar e aprofundar os Direitos Humanos: cada indivíduo e a coletividade poderão contar com a efetiva e real igualdade de oportunidades!

Mais de 24 mil atendimentos gratuitos realizados em 2022

PREVENÇÃO AO CÂNCER. Situação pode provocar a perda de visão e cegueira

ASSESSORIA DE IMPRENSA

O Instituto de Prevenção do Câncer do Norte de Mato Grosso realizou em 2022 mais de 24 mil atendimentos. A instituição, que possui unidade fixa em Sinop, recebe de forma gratuita mulheres de toda a região Norte do estado, e circula por 30 municípios, com três caminhões realizando exames preventivos.

Dentre os atendimentos oferecidos foram 12.782 mamografia, 2.514 ultrassonografias de mamas, 285 biópsias de mamas, 7.200 Papanicolaou, 280 colposcopia, 106 biópsia de colo, vulva e vagina, 43 cirurgias de alta frequência (CAF) e 1.045 consultas médicas.

Em apenas um ano, 64 casos positivos de câncer foram identificados precocemente em mulheres, que receberam o diagnóstico e orientações para iniciar o tratamento. A instituição é filiada ao Hospital de Amor de Barretos, e segue protocolos que são referência na luta contra o câncer na América Latina. "O Hospital de Amor, sabendo da importância do diagnóstico precoce do câncer, desenvolve diversos projetos que visam oferecer excelência e humanização na realização de exames preventivos gratuitos à população.

Em 2022 a busca ativa na prevenção do câncer de mama e colo uterino desenvolvido pelo Instituto de Prevenção de Sinop em parceria com o Consórcio, foi sucesso. Com isso, a agenda para 2023 está definida para levar o Caminhão do Amor aos 15 municípios pertencentes ao Consórcio de Saúde de Vale do Teles Pires", afirmou o Supervisor Administrativo do Instituto, Heverton Mota.

Para intensificar a capacidade dos atendimentos, a presidente da Associação dos Voluntários do Instituto de Prevenção do Câncer do Norte de Mato Grosso (Avip), Anna Leticia Yanai, destacou que as obras do Instituto estão na "reta final".

"Atualmente atendemos em uma unidade locada até que o prédio fique pronto. As obras estão 90% concluídas, faltam apenas detalhes para finalizar. Em seguida, mudar os equipamentos e iniciar os atendimentos. Atuando na capacidade total, a nova sede pode receber cerca de 1.500 mulheres todos os meses. Após a inauguração, o trabalho de captação de recursos continuará firme, para garantir que os atendimentos continuem 100% gratuitos", pontuou Anna.



Instituto de Prevenção do Câncer do Norte de Mato Grosso realizou 24 mil atendimentos gratuitos

Um guia completo de Sinop. Tudo o que você procura a um clique!

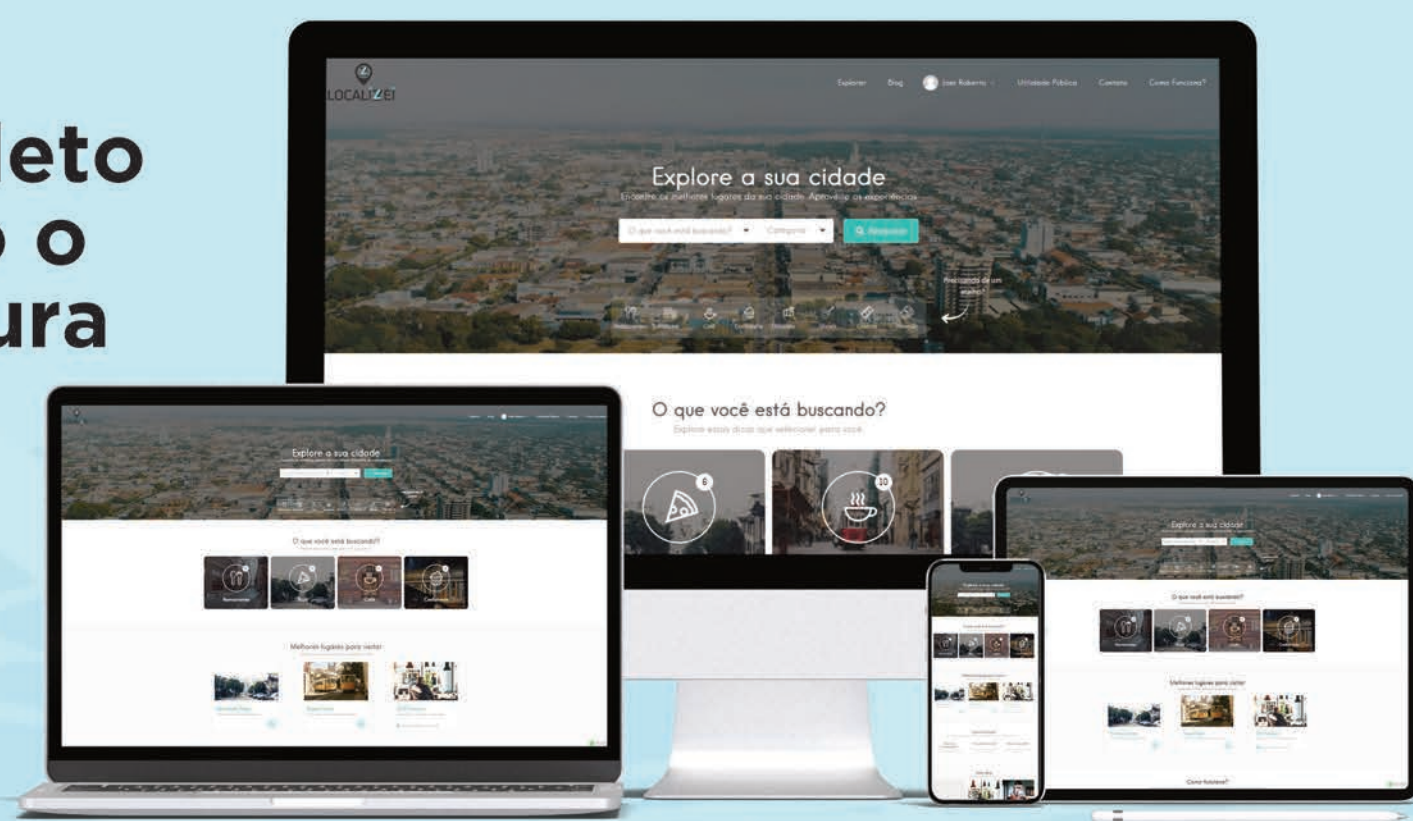

 Lista digital

 Guia Local

 Agenda Cultural

 Lazer e Turismo

 | www.localizei.com.br

Aponte a câmera do seu celular e fale conosco agora:



LOCALIZEI

 localizei_sinop