

## MESA DEFINIDA

"É ALGO INÉDITO NA ASSEMBLEIA", DIZ BOTELHO

Página - 3



## SHOPPING SINOP

DIVERSOS PRODUTOS: TUDO EM UM SÓ LUGAR

Página - 7



## OPORTUNIDADE

CAIXA ABRE SELEÇÃO DE ESTÁGIO EM TODO O PAÍS

Página - 4

# DIÁRIO DO ESTADO

28 A 30 DE JANEIRO O JORNAL DIÁRIO DO ESTADO DO MATO GROSSO



28 de janeiro de 2023 Ano IV - Edição 971 - R\$ 3,00 | Informações: 66 3535-1000 | www.diariodoestadomt.com.br | Fundado em 2019

maxim | viagens & entregas

Peça uma viagem

A partir de R\$ 3

## PARA O GOVERNO



### Governo defende estadualização do Parque Nacional de Chapada

O governador Mauro Mendes pediu ao ministro de Relações Institucionais, Alexandre Padilha, apoio para viabilizar a transferência do Parque Nacional de Chapada dos Guimarães. De acordo com Mendes, existe uma proposta investimento de mais de R\$ 200 milhões.

Página - 7

### Soja (saca 60Kg) Venda

Sinop.....	R\$ 147,00
Sorriso.....	R\$ 147,00
Lucas R. Verde.....	R\$ 148,00
Nova Mutum.....	R\$ 149,00
Rondonópolis.....	R\$ 152,00

Fonte: IMEA

### Milho (saca 60Kg) Venda

Sinop.....	R\$ 58,50
Sorriso.....	R\$ 59,00
Lucas R. Verde.....	R\$ 58,80
Nova Mutum.....	R\$ 59,30
Rondonópolis.....	R\$ 60,90

Fonte: IMEA

### Arroz (saca 60Kg) Venda

Sinop	
Arroz Sequeiro Cultivar Primavera.....	R\$ 125,00
Sorriso	
Arroz Sequeiro Cultivar Primavera.....	R\$ 125,00

Fonte: AGROLINK

### Algodão

Cuiabá.....	R\$ 122,65
Sorriso.....	R\$ 121,93
Lucas R. Verde.....	R\$ 122,07
Nova Mutum.....	R\$ 122,27
Rondonópolis.....	R\$ 123,13

Fonte: IMEA

### Boi Gordo (Compra comercial)

Sinop.....	R\$ 250,67
Nova Mutum.....	R\$ 252,50
Rondonópolis.....	R\$ 250,00

Fonte: IMEA

### Índice de preços

Cesta Básica.....	R\$ 523,60
-------------------	------------

Fonte: IMEA

### Cotações

↑ Dólar +0,72% R\$ 5,110

↓ Bovespa -1,43% 112.543,65 pts

↑ Euro +0,55% R\$ 5,5554

Selic Salário mínimo (13,75% a.a.) R\$ 1.302

## Excesso de chuva impacta as regiões produtoras

Centro-Oeste, Sul e Sudeste do Brasil, grandes polos agrícolas, estão sendo impactados pelas altas médias de precipitação nesse começo de ano. Em algumas dessas regiões o índice ultrapassou a marca dos 170 mm em apenas uma semana.

Página - 4



ASSESSORIA

CONHEÇA!

Estética: muito além da beleza!

O conceito de saúde, sendo um completo bem-estar físico, mental e social, enfatiza a cada dia o valor com os cuidados pessoais, tendo como objetivo promover saúde aos indivíduos através da beleza, melhorando suas condições de bem-estar, prevenindo doenças, rejuvenescimento fisiológico, melhora a autoestima e hábitos de vida.

Página - 8

## SUPERCOPA O que mudou em Flamengo e Palmeiras desde 2021



Flamengo e Palmeiras decidem a Supercopa do Brasil. Rivals diretos nos últimos anos, as equipes protagonizaram uma final recente que ainda está no imaginário dos torcedores: a Libertadores 2021. De lá para cá, muita coisa mudou nos clubes.

Página - 6

eLOG encomendas centro-norte

ENVIOS EXPRESSOS

+150 LOCALIDADES Norte · Centro Oeste · Sudeste

AGILIDADE SEGURANÇA RAPIDEZ

(65) 3623-2939 (65) 9 9699-3505 www.elogcomendas.com.br

## Editorial

## Cérebro eletrônico

A inteligência artificial, mais exatamente a IA generativa, surge como bode expiatório da vez na seara das novidades tecnológicas. Há razões para temer desvios com programas capazes de gerar textos que parecem escritos por humanos, não tanto, porém, para pânico.

Tecnologias inovadoras sempre despertaram desconfiança. Foi assim com rádio e TV, transplantes de órgãos, computadores, fertilização in vitro, telefones celulares, manipulação genética etc. Contudo, a seu tempo, todas foram assimiladas —em alguns casos apoiadas sob regulamentação necessária.

Com a velocidade crescente de disseminação, a reação inicial costuma revestir-se de alarmismo. No caso da IA em questão, a polêmica começou no final de 2022, quando a empresa OpenAI —apoiada pela Microsoft— disponibilizou o acesso gratuito ao seu programa ChatGPT, colocando assim um gerador de textos nas mãos de qualquer pessoa conectada. Concorrentes já estariam em aquecimento para adentrar na competição que se afigura bilionária.

Não demorou para o recurso ser empregado por estudantes e pesquisadores na confecção fraudulenta de trabalhos intelectuais. Trata-se de variedade sofisticada de plágio, afinal o programa se vale do que já existe na rede mundial para articular conteúdos emulando de modo convincente a linguagem humana natural.

Instituições acadêmicas já providenciam formas de contenção dos desvios, como novas modalidades de avaliação e algoritmos para detectar escritos de máquinas. Nada tão diverso do desafio que já enfrentam com o copia e cola a partir de mecanismos de busca.

Outra maneira de encarar a IA direciona o foco para suas potencialidades. Ela pode liberar mentes humanas de uma série de tarefas tediosas para dedicarem mais tempo àquilo em que brilham: exame de particularidades para criar soluções impensadas e tomar decisões adequadas a cada caso. Entre as aplicações mais promissoras se encontram diagnósticos e relatórios médicos, pareceres jurídicos, geração e correção de códigos para softwares, compilação de dados e assim por diante. Não haveria motivo para tolhê-las com interdições paternalistas.

Dito isso, é legítima a preocupação com distorções da tecnologia, como facilitar a viralização de notícias falsas e a difusão de programas para infectar computadores. A prevenção de malefícios, como de hábito, se fará com controle social, autorregulamentação, regulação e responsabilização judicial dos abusos. Nada de novo sob o sol.

“

Não demorou para o recurso ser empregado por estudantes e pesquisadores na **confecção fraudulenta** de trabalhos intelectuais

”

## Ranking dos Políticos - Facebook



## IMAGEM DO DIA

Crédito: Divulgação

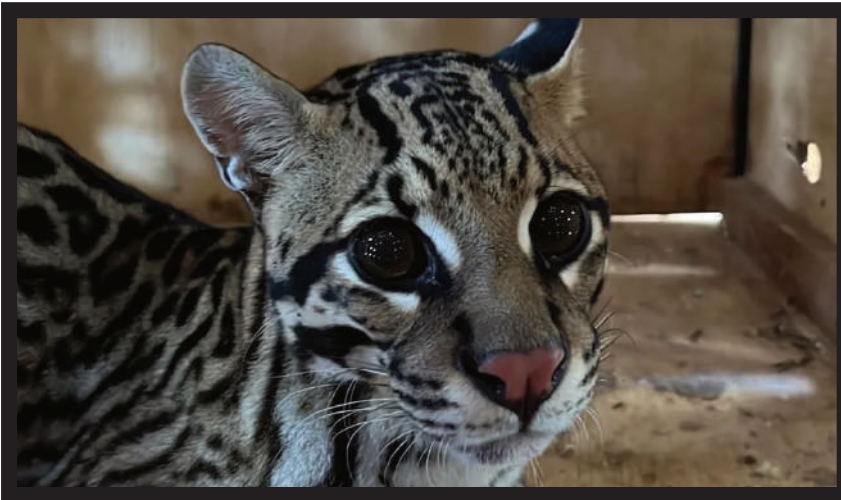

A bicharada tá solta em Sinop. Se ontem noticiamos que uma cobra (que engoliu um gato, que havia engolido um rato) foi capturada no Jardim América, agora foi a vez de um animal um pouco maior e tão perigoso quanto ser capturado, desta vez em um condomínio fechado. Uma jaguatirica foi encontrada por moradores no jardim de uma casa. Os bombeiros foram acionados para fazer sua captura, mas a jaguatirica conseguiu escapar e correu pelas ruas do condomínio. Os bombeiros disseram que não entrariam naquela área, mas voltariam caso ela aparecesse novamente. Ao saber do caso, veterinários da UFMT foram até o condomínio e conseguiram retirar o animal do local. O felino foi solto em uma outra região de mata.



POR LEANDRO CARECA

## I.N.T.E.R.L.I.G.A.D.O

## Não só no crachá

Falei, recentemente, sobre a foto do crachá, que muita gente acaba utilizando imagens que mais parecem ser tiradas em "balada", deixando a identificação profissional comprometida. Mas esse "erro" não se restringe às fotos de tais identificações, com tais "atrocidades" se repetindo frequentemente em comunicadores e redes sociais utilizadas para trabalho.

Eu entendo que, atualmente, tudo está muito "próximo", muito conectado. Mas isso não justifica a dificuldade em separar pessoal e profissional.

A "regra" é simples: todo e qualquer perfil utilizado para fins profissionais deve ter imagem e postagens com tal característica. Isso mesmo: use foto de perfil que demonstre seriedade e fuja de qualquer postagem que não se relacione ao tema ou algo relacionado, que seja útil para seus clientes ou parceiros.

Muita gente faz uso das mesmas redes e comunicadores tanto para fins pessoais quanto profissionais. Tal uso passa longe de ser uma boa ideia, visto

que fica mais complicado deixar cada coisa em seu lugar, mas é fundamental que se adote a "regra" do perfil profissional, sacrificando, nesse caso, tudo que seria postado em serviços com finalidade pessoal.

Por mais que a internet nos traga a impressão de informalidade, é essencial respeitar conceitos básicos, especialmente quando entramos em questões profissionais. Da mesma forma que você não vai trabalhar de bermuda ou de roupa de praia, tais imagens não devem, de forma alguma, ser utilizadas em perfis voltados para o trabalho. Não misture as coisas!

E a gente vai ficando por aqui. Suas opiniões, sugestões e críticas são muito importantes, e você pode entrar em contato pelo fone (66) 99971-6500, pelo e-mail, lsmussi@hotmail.com ou visitar nosso perfil em facebook.com/paginadocareca. Do mais um grande abraço, e até a próxima, se Deus quiser!



CLIC FINAL

Na dúvida entre qual foto de perfil usar, opte pela mais "séria". Se achar que postar algo pode causar transtornos ou desconforto em alguém, faça a opção por não postar. Se suas redes sociais ou comunicadores instantâneos tiverem qualquer tipo de uso profissional, mantenha, ali, um comportamento profissional ou, no mínimo, "sério". Qualquer coisa que fuja disso só deve ser expressado em serviços voltados única e exclusivamente para uso pessoal.

## O Brasil pela democracia



GONÇALO ANTUNES DE BARROS

Foi como se esperasse o crescimento do movimento, até onde poderia esticar e, na ponta, analisar o quadro para uma possível intervenção armada nas instituições civis

No dia 15 de janeiro comemorou-se o nascimento de um dos maiores vultos da luta pela liberdade, direitos civis e contra a discriminação racial de todos os tempos, Martin Luther King Jr.

Numa parte do seu famoso discurso, "Eu tenho um sonho", vaticina: "Agora é o tempo para transformar em realidade as promessas de democracia". E as promessas de democracia vieram? Por lá, ao menos na questão política, se tornou a maior democracia ocidental.

Estar-se-á a buscar essa plenitude democrática em razoável espaço de tempo e nunca se alcança, efetivamente, no Brasil. A tutela democrática ainda não está nas mãos das instituições civis republicanas, e sim nos quartéis. Os acontecimentos vivenciados em Brasília no dia 8 de janeiro provam a fragilidade da percepção democrática de parte do nosso povo e, especialmente, de outra parte que não deveria hesitar em casos tais, as forças de segurança, notadamente o Exército brasileiro.

Os acampamentos em frente dos quartéis foi uma afronta diária ao Estado de Direito, e para se chegar a essa conclusão bastava ler algumas faixas estendidas por lá, e o comando da força terrestre foi complacente com essa situação. Pedir golpe de Estado, por si só, já seria motivo o suficiente para a dispersão dos "manifestantes". Isso traria a desestabilização política do país em algum momento.

Foi como se esperasse o crescimento do movimento, até onde poderia esticar e, na ponta, analisar o quadro para uma possível intervenção armada nas instituições civis. Esse quadro ainda perdura, pois não está havendo a compatibilidade do presidente empossado com a efetiva autoridade de comandante e chefe das Forças Armadas. Há desconfiança de ambos os lados.

Pessoas "jogaram" com as Forças e precisaram ser identificadas, como se pode observar da fala do agora Senador Mourão no dia 31 de dezembro do ano passado.



## A LINGUAGEM JORNALÍSTICA...

Para amenizar o conteúdo da notícia, o site do Governo do Estadual utilizou a expressão "operação comercial" para falar sobre a "cobrança de pedágio" que teve início ontem na MT-220, entre Sinop e Juara. Claro, por se tratar da assessoria de comunicação, é necessário atenuar o impacto causado no público receptor, contanto que muitos veículos de imprensa simplesmente copiam e colam (o popular CRTL C + CRTL V) a informação, sem buscar entender seu teor. Bom, para simplificar, o Diário do Estado MT estampou na manchete de ontem: "MT-220: motoristas vão pagar 3 pedágios em trecho de 138 km". Acreditamos que ficou mais claro desta forma...

## 3 PEDÁGIOS EM 138 KM

Para contextualizar: a Sinfra-MT e a Agência Estadual de Regulação de Serviços Públicos Delegados (Ager-MT) autorizaram o início do funcionamento das praças de pedágio na MT-220, entre Sinop e Tabaporá. A concessionária Norte Sul, desde 2021, é a responsável pelos serviços de conservação, recuperação e manutenção de um trecho de 138 km da rodovia, entre o entroncamento com a BR-163 e o entroncamento com a MT-410. O valor (máximo) da tarifa será de R\$ 10,10 nas 3 praças de pedágio.

## REDUÇÃO DA TIRAGEM EM RESPEITO AOS FUNCIONÁRIOS

Em virtude da crise provocada há mais de um ano pelo novo coronavírus, o Diário do Estado MT informa aos seus leitores que seguirá presando pela qualidade da informação neste período, porém, com tiragem menor em respeito, principalmente, aos seus funcionários. Da apuração à distribuição, muita gente está envolvida, e na maior parte do tempo, próximos uns aos outros. Agradecemos a compreensão!

O respeito às instituições militares deve voltar quanto antes e, para isso ser possível, despolitizando-as, retirando-as do protagonismo político que, aparentemente, se encontram.

A tutela da democracia é de responsabilidade de quem não detém armas, visto que as instituições armadas não podem imiscuir em questões sensíveis da política para não caírem nas tentações do poder. Vale afirmar: quem tem armas não pode ameaçar. Cumprem ordens civis.

Aquele que criou um monstro a ser combatido, mantendo pessoas cativas de seu nefasto pensamento numa espécie de bolha, deve ter a decência de desmenti-lo e fazer as pazes com a democracia, após, claro, pagar pelos seus crimes. Esse erro de anistiar atos tais já se viu que não dá certo em nenhum país, porque voltam com a força da impunidade.

O Chile e a Argentina não se apequenaram e fizeram um reencontro histórico com a punição exemplar àqueles que serviram ao despropósito da ditadura militar em seus países.

O Brasil está ainda ressentido de um maior enquadramento da situação militar nas estruturas democráticas do país. Um ministro da Defesa deve ter alívio e comando, longe de ser contemporizador, visto que pacificadores já vieram anteriormente e a democracia foi pega de surpresa, mais uma vez. A história desmente os covardes através dos grandes feitos dos homens e mulheres de honra e coragem.

Voltemos a amar as nossas Forças Armadas como antes, esperando que adotem medidas urgentes contra aqueles de seus quadros que a fizeram "pagar a conta", como bem disse o citado Senador Mourão no dia 31 de dezembro passado. Descubri-los e trazê-los a julgamento passaram a ser missão dos bons e amados soldados da pátria amada Brasil. É por aí...

GONÇALO ANTUNES DE BARROS NETO TEM FORMAÇÃO EM FILOSOFIA E DIREITO

## EXPEDIENTE

DIÁRIO DO ESTADO

O JORNAL DIÁRIO DO ESTADO DO MATO GROSSO

DIÁRIO DO ESTADO MT GRÁFICA E EDITORA LTDA

CNPJ: 22.770.157/0001-39

Diário do Estado de Mato Grosso

SINOP  
Rua dos Angelins, 10 Sala 02 - Jardim das Oliveiras - Sinop-MT  
CEP 78552-442 Caixa Postal 180

CUIABÁ  
Rua dos Angelins, 10 Sala 02 - Jardim das Oliveiras - Sinop-MT  
CEP 78552-442 Caixa Postal 180

Diretor-Geral  
Carlos OliveiraDiretor de Redação  
Clemerson MendesEditor de Política  
Clemerson MendesDiagramação e Artes  
Thiago Slovinski

E-mails

atendimento@diariodoestadomt.com.br

comercial@diariodoestadomt.com.br

redacao@diariodoestadomt.com.br

Fone: 66 3535-1000

OS ARTIGOS DE OPINIÃO ASSINADOS POR COLABORADORES

SÃO DE RESPONSABILIDADE EXCLUSIVA DE SEUS AUTORES

ASSINATURAS

Sinop - R\$ 600,00 anual

Outras cidades - R\$ 800,00 anual

www.diariodoestadomt.com.br

# Programa Escritura na Mão regulariza imóveis

**SINOP.** Moradores do bairro Parque das Araras 2 vai contemplar cerca de 125 famílias com escritura

FOTO: ASSESSORIA

## ASSESSORIA DE IMPRENSA

Foi realizada na quinta-feira (26), a reunião de mobilização e apresentação do programa de regularização fundiária e das equipes de cadastramento social e topografia, aos moradores e lideranças do bairro Parque das Araras 2. O trabalho faz parte do programa REURB, chamado de "Escritura na Mão", que irá contemplar cerca de 125 famílias no bairro, com a escrituração dos imóveis. O encontro foi na Capela Santo Expedito e contou com a presença do prefeito Roberto Dorner, vereadores, lideranças, secretários municipais, além de grande número de moradores do local.

No encontro de ontem, os moradores puderam conhecer e tirar dúvidas sobre o assunto. Esse é o maior programa de regularização fundiária urbana já realizado no município, que tem como objetivo resolver um importante gargalo, que era a falta do título de propriedade de bairros antigos de Sinop. No final de 2022 foram entregues mais de 800 escrituras para moradores do Jardim do Ouro, Chácaras Planalto e Chácaras de Lazer São Cristóvão I e II.

Para o chefe do Executivo, este trabalho é resultado da união de esforços. "Esse projeto nós prometemos, já entramos mais de 800 escrituras ano passado e agora

continuamos em outros bairros. Nós começamos com Jardim do Ouro, Chácaras Planalto e Chácaras de Lazer São Cristóvão I e II, mas sabemos que temos uma tarefa grande ainda pela frente. Nesse ano queremos entregar esses outros bairros que já estão no contrato com a Fundação. No total são mais de 2 mil imóveis, por isso vamos beneficiar os bairros em que as famílias não tem condições de fazer essa regularização, oferecendo de forma gratuita toda a documentação. Esse documento é necessário, porque é importantíssimo para valorizar a propriedade e dar mais segurança para os moradores. A empresa agora vai visitar as casas para juntar toda a documentação e enviar para o cartório", destacou o prefeito Roberto Dorner.

Representando a comunidade, a moradora Aline Peline, destacou que essa é uma cobrança e um sonho antigo dos moradores. "Eu em nome da comunidade agradeço essa iniciativa por esse projeto maravilhoso, que só se concretiza quando tem alguém que se dispõe a ajudar. Nosso bairro sempre foi esquecido, mas agora essa iniciativa foi ótima, maravilhosa, tá todo mundo torcendo pra receber a escritura, pra podermos firmar nossas raízes no bairro. Quero agradecer o prefeito Roberto Dorner, em nome da comunidade, porque o que ele prometeu, ele cumpre", destacou a moradora.



Trabalho é resultado da união de esforços

## MESA DEFINIDA

# "É algo inédito na AL", afirma Eduardo Botelho

## DA REPORTAGEM MídiaNews

O deputado estadual Eduardo Botelho (União) afirmou que o acordo em torno de seu nome para um novo mandato como presidente da Assembleia teve a benção dos 24 parlamentares.

Na tarde de quinta (26), o deputado, que vai para o quarto mandato como presidente da Casa, se reuniu com outros parlamentares e selou a renovação da aliança com Max Russi (PSB) como primeiro-secretário e Janaina Riva (MDB), como vice-presidente.

Botelho classificou como "inédito" o fato de os 24 deputados terem apoiado a formação dos principais cargos da Mesa. "Falamos com todos os deputados. É algo inédito na Assembleia, porque de todas as eleições que eu tive nunca houve um fechamento onde praticamente houvesse a benção dos 24



FOTO: DIVULGAÇÃO

Deputado Eduardo Botelho se reuniu com parlamentares

deputados e esta está tendo. Então é um fechamento que agrada a todos", afirmou.

O parlamentar explicou que ainda serão definidos os outros cargos e que os partidos terão até segunda-feira (30) para indicar os nomes. Este é o prazo máximo para a apresentação das chapas.

Segundo Botelho, para

haver uma escolha "mais democrática" ficou definido que os partidos e federações que conseguiram eleger pelo menos dois deputados poderão participar da composição. O deputado não quis adiantar nenhum nome além do grupo entre ele, Max e Janaina, mas afirmou que ninguém foi descartado até o momento. Botelho ainda ne-

gou qualquer racha com o deputado Dilmar Dal'Bosco (União), que estaria sondando a vaga de primeiro-secretário enquanto apoiava a candidatura de Max como presidente da Casa de Leis. "Ninguém está descartado. A chapa é de consenso, que está atendendo a todos. Ele [Dilmar] também já foi consultado e concordou com isso", disse.

## CONCESSÃO DA 163

# MT inspira ministro dos Transportes

## DA REPORTAGEM

A solução inovadora do Governo de Mato Grosso para resolver o entrave da concessão da BR-163, entre Cuiabá e Sinop, está servindo de inspiração para o Governo Federal. O ministro dos Transportes, Renan Filho, estuda utilizar a mesma fórmula adotada pelo Estado, por meio da MT Par, no Departamento Nacional de Infraestrutura de Transportes (Dnit).

O assunto é destaque no jornal Valor Econômico desta sexta-feira (27). A publicação aponta que "o governo federal começou a analisar algumas alternativas para destravar a relicitação de rodovias e aeroportos cujas concessões estão em processo de devolução ao poder público".

"O repasse das concessões rodoviárias para o Dnit é inspirado no modelo adotado recentemente para a Rota do Oeste, trecho da BR-163 que esta-

va sob administração da Odebrecht e que passou ao controle do governo de Mato Grosso, por meio da MT Participações e Projetos. A estatal assumiu todos os compromissos previstos no contrato original", escreveu o repórter Murillo Camarotto.

## CASE DE SUCESSO

Mato Grosso se tornou referência nacional ao propor o modelo inovador de transferência do controle da BR-163 da Rota do Oeste para o Governo do Estado, por meio da MT Participações e Projetos (MT Par), sociedade de economia mista.

Dos mais de 800 km de rodovia que ligam Mato Grosso de Norte a Sul, a Concessionária Rota do Oeste, que detinha o controle da BR-163 desde 2013, se comprometeu em duplicar 450 km de estrada. No entanto, só entregou 120 km. A via passou, então, a ser conhecida como a "rodovia da mor-



FOTO: SECOM

Modelo poderá ser adotado pelo Dnit

te", em função do grande número de acidentes que acontecem diariamente no trecho. A proposta recebeu aval do Tribunal de Contas da União (TCU) e

aguarda acordo de renegociação das dívidas da concessionária junto às instituições financeiras para ser selado definitivamente pelo governo.

## SORRISO

# Prefeito apresenta dados para comitê do Digital Banco Agro

## ASSESSORIA DE IMPRENSA

Perspectivas. Desenvolvimento regional. Crescimento. Esses foram os temas que pautaram um momento diferente nesta manhã, 27 de janeiro, na Prefeitura Municipal: o prefeito Ari Lafin, o vice Gerson Bicego e o secretário de Agricultura e Meio Ambiente, Marcelo Lincoln, receberam o presidente do Digital Banco Agro, Ruy Rodrigues, acompanhado do diretor de negócios, Fábio Barboza; da diretora de relações institucionais, Najara Ferro e do diretor de marketing, Marcelo Dias; além dos empresários sorrisesenses Alei Fernandes e César Schevinski que são os detentores da concessão do banco no Estado. Em pauta, os expressivos números da Capital Nacional do Agronegócio.

Na conversa, Ari frisou as potencialidades da região central do Estado. "Vocês acabaram de abrir - a inauguração da agência física foi ontem, 25; uma agência na área central do Estado", disse. O prefeito ressaltou que "Sorriso é destaque nacional na produção da soja, do milho; é destaque estadual na produção do feijão caupi e do pescado de água doce; mas quando olhamos para essa região central do Estado vamos muito além disso: temos suinocultura, bovinocultura,

avicultura e também empresas de transformação de alta expressividade em um raio de apenas 200 quilômetros e que congrega 15 municípios mato-grossenses", salientou.

Segundo Ari, o que o Município busca é um crescimento ordenado e em conjunto com a região. "Juntos somos detentores de números muito expressivos, mas temos muito mais para expandir e ofertar ao país, justamente por unirmos nossos potenciais", ressaltou. Na lista entre os 100 municípios com maior valor agregado do agro - aquela que Sorriso ocupa a 1ª posição; há ainda a presença de mais 12 cidades que integram o Cidesa (Consórcio Intermunicipal de Desenvolvimento Econômico e Socioambiental Vale do Teles Pires); todas estão entre o top 100 da produção. "Os números falam por nós", argumentou o prefeito.

Hoje, a "Capital do Agro", ocupa a segunda posição no Estado como importador/exportador e, detém o título de maior Produto Interno Bruto (PIB) especificamente do agronegócio no Estado, mas os dados de Sorriso e região vão muito além disso. "Por trás de cada número temos gente; afinal, a capital do Agro é feita de pessoas comprometidas com o lugar que escolheram viver", finalizou o prefeito.

FOTO: GIOVANE DE OLIVEIRA



O banco que é fundado por produtores de soja e milho

AVISO DE ADESAO A ATA DE REGISTRO DE PREÇOS Nº 0202/2022 DO MUNICIPIO DE ALTO GARÇAS

A Prefeitura Municipal de Matupá - MT, no uso de suas atribuições legais, torna público que aderiu à Ata de Registro de Preço nº 0202/2022 oriunda do Pregão Eletrônico nº 042/2022, do Município de Alto Garças celebrada com a Empresa VANDA ARANTES MOTA, CNPJ Nº 02.189.771/0001-02 no valor total de R\$ 16.998,00, cujo objetivo é AQUISIÇÃO DE ROÇADEIRA HIDRAULICA TIPO LATERAL/CENTRAL PARA ATENDER AS NECESSIDADES DA SECRETARIA DE AGRICULTURA, conforme especificações detalhadas e constantes no Termo de Referência, nos termos do Art. 6º do Decreto nº 7.892, de 23 de Janeiro de 2013. Matupá - MT, 27 de janeiro de 2023. ALEXSANDRA TOSTA BATISTA - Presidente da CPL -

AVISO DE CREDENCIAMENTO 02/2023 EDITAL 013/2023
A Prefeitura Municipal de Matupá, através da Comissão Permanente de Licitação, comunica a todos os interessados o processo licitatório do tipo chamada pública visando o CREDENCIAMENTO DAS EMPRESAS PARA PRESTAÇÃO DE SERVIÇO DE RESSONÂNCIA MAGNÉTICA EM ATENDIMENTO AOS PACIENTES DA REDE MUNICIPAL DE SAÚDE DE MATUPÁ. O envelope contendo os documentos de habilitação e a proposta de adesão será recebida pela Comissão Permanente de Licitação, no período de 01/02/2023 à 31/01/2024, das 08h00 às 11h00 (horário de Mato Grosso), de segunda-feira a sexta-feira. Maiores informações através do Edital nº 013/2023, que está disponível no site https://www.gp.srv.br/transparencia\_matupa/servlet/licitacoes\_v2?1 e pode ser solicitado pelo e-mail atendimento@matupa.mt.gov.br ou junto à sede da Prefeitura Municipal localizada da Av. Hermínio Ometto, 101, ZC-022, fone (66) 3562-3100 das 07h00min às 11h00min. Matupá - MT, 24 de janeiro de 2023. ALEXSANDRA TOSTA BATISTA - Presidente da Comissão de Licitação -

PREFEITURA MUNICIPAL DE SANTA CARMEM - MT
AVISO DE LICITAÇÃO DE PRORROGAÇÃO RECEBIMENTO DA PROPOSTA

TOMADA DE PREÇO Nº 01/2023
Processo Administrativo Licitatório Nº 22/2023

A PREFEITURA MUNICIPAL DE SANTA CARMEM comunica a todos os interessados que PRORROGA o prazo de abertura do processo licitatório, na modalidade de Tomada de Preço Nº 01/2023. Objetivando a CONTRATAÇÃO DE EMPRESA PARA PRESTAÇÃO DE SERVIÇOS DE (MÃO DE OBRA) NA CONSTRUÇÃO DE 30 UNIDADES HABITACIONAIS NO MUNICIPIO DE SANTA CARMEM/MT, CONFORME PROJETOS, MEMORIAL DESCRITIVO E SEUS ANEXOS. A sessão pública será realizada na Sede da Prefeitura Municipal de Santa Carmem, localizada na Avenida Santos Dumont, nº 491 - Centro, Santa Carmem/MT, CEP: 78545-000, no dia 09 de Fevereiro de 2023, sendo às 08:00 hrs (horário local) na sala da CPL. Informação deverão ser dirigidas à Prefeitura Municipal de Santa Carmem, através do e-mail licitacao@santacarmem.mt.gov.br ou tel: (66) 3562-1183/1501 ramal 213. Ocorrendo declaração de feriado ou outro fato superveniente que impeça a realização desta licitação na data acima mencionada, o evento será automaticamente transferido para o primeiro dia útil subsequente, no mesmo horário, independentemente de nova comunicação. Santa Carmem/MT, 27 de Janeiro de 2023.

Marceli Salete Tafarel
Presidente C.P.L.
Portaria nº 23/2023



Unimed Norte de Mato Grosso Cooperativa de Trabalho Médico, inscrita no CNPJ/MF sob nº 73.967.085/0001-55, com sede a Rua das Noeiras, nº 583, na cidade de Sinop, Estado de Mato Grosso, vem por meio desta, e após tentativa frustrada de localização, vem NOTIFICAR os beneficiários abaixo relacionados, a comparecerem na sede desta cooperativa no prazo máximo de (05) cinco dias a contar da data desta publicação, para que possam regularizar suas situações junto a esta empresa. Sendo estes os beneficiários:

Table with 2 columns: CONTRATO and CPF/CNPJ/CAEFP. Lists contract numbers and associated identification numbers.

AVISO DE LICITAÇÃO
PROCESSO LICITATÓRIO Nº 003/2023
PREGÃO ELETRÔNICO PARA REGISTRO DE PREÇOS Nº 002/2023
Tipo: Menor Preço Por Item

A Pregoeira da Prefeitura Municipal de Novo Mundo - MT, no exercício das atribuições que lhe confere a Portaria nº 388 de 02/12/2022, torna público para conhecimento de todos os interessados que realizará licitação para REGISTRO DE PREÇOS PARA FUTURA CONTRATAÇÃO DE EMPRESA ESPECIALIZADA EM ENGENHARIA DE SEGURANÇA E MEDICINA DO TRABALHO MUNICIPIO DE NOVO MUNDO MT, conforme especificações do Edital de Licitação. A data do presente Pregão será 13/02/2023. Recebimento das Propostas: A Partir do dia 30/01/2023. Do encerramento das Propostas: Dia 13/02/2023 às 14:00 horas. (Horário de Brasília - DF) Data de Abertura das Propostas: Dia 13/02/2023, às 14:30 horas. (Horário de Brasília - DF) Início da Sessão de Disputa de Preços: Dia 13/02/2023, às 15:00 horas. (Horário de Brasília - DF) A Integra do Edital encontra-se disponível no endereço desta instituição, sito à Rua Nunes Freire, 12, Alto da Bela Vista, nesta cidade, onde poderão obter maiores informações a partir das 07h00min às 11h00min, no site oficial do município: www.novomundo.mt.gov.br e no site: www.bl.gov.br.

Novo Mundo, MT, 27 de janeiro 2023.

Rose Marlei Blotz
Pregoeira Oficial

Antônio Mafini
Prefeito Municipal

Um guia completo de Sinop. Tudo o que você procura a um clique!



Lista digital, Guia Local, Agenda Cultural, Lazer e Turismo
www.localizei.com.br



HOSPITAL & MATERNIDADE 13 DE MAIO VILA ROMANA S/A
CNPJ nº 11.198.350/0001-20 NIRE nº 51300012847
ATA DE REUNIÃO ORDINÁRIA DO CONSELHO DE ADMINISTRAÇÃO REALIZADA EM 23 DE AGOSTO DE 2022

Data, Hora e Local: Aos 23 (vinte e três) dias do mês de agosto de 2022, às 17h30min na cidade de Sorriso, Estado de Mato Grosso, na sede social da Companhia, localizada na Avenida Brasil, nº 2.346, Bairro Vila Romana, município de Sorriso, Estado do Mato Grosso, CEP: 78891-139. 2) Presenças: os Membros do Conselho de Administração do Hospital & Maternidade 13 de Maio Vila Romana S/A, Srs. MARCELO BARBOSA DOS SANTOS, brasileiro, solteiro, empresário, portador do RG nº 1657777-9 SEJUISSO/MT, inscrito no CPF/MF sob nº470.356.682-68, residente e domiciliado à Rua Marechal Candido Rodon, n.º 321, Bairro Centro, no município de Sorriso, Estado de Mato Grosso, CEP 78.890-000, SADI JOSÉ BELEDDELLI, brasileiro, casado sob o regime de comunhão parcial de bens, empresário, portador do RG nº 5021480966 SSP/RS, inscrito no CPF/MF sob nº 333.063.540-15, residente e domiciliado na Rua Oriando Silva, nº 464, Bairro Jardim Alvorada, no município de Sorriso, Estado de Mato Grosso, CEP 78.890-000; PAULO CESAR RODRIGUES, brasileiro, empresário, casado sob o regime da comunhão parcial de bens, portador do RG nº 15.452.884-5 SSP/SP, inscrito no CPF/MF sob nº 046.135.678-31, residente e domiciliado na Av. dos Imigrantes, nº 3654, Bairro Jardim das Acácias, no município de Sorriso, Estado de Mato Grosso, CEP 78.890.000, SERGIO CAMPOS MEDEIROS, brasileiro, casado sob o regime de comunhão parcial de bens, médico, portador do RG n.º MG10688191 SSP/MG e inscrito no CPF n.º 042.895.976-88, IDEMAR DOS SANTOS, brasileiro, médico, casado sob o regime da comunhão parcial de bens, portador do RG nº 13744840 SSP/SP, inscrito no CPF/MF sob o nº 071.369.338-03, residente e domiciliado na Rua São Conrado, nº 1892, Bairro Parque Feliz Cidade, no município de Sorriso, Estado de Mato Grosso, CEP 78.890-000, EDIVAR WALLACE DE SOUZA, brasileiro, casado, médico, portador da CNH n.º 00.925.832.906 DETRAN/MT e inscrito no CPF/MF n.º 922.042.791-53, nascido em 28.10.1980, residente e domiciliado à Rua São Conrado, n.º 81 - Bairro Jardim Santa Bárbara - Sorriso - MT - CEP 78.890-000, FABRIZIO JULIE DAMO, brasileiro, casado, produtor rural, portador do RG sob n.º 01.245.228.027 DETRAN/MT e inscrito no CPF n.º 018.824.449-22, residente e domiciliado à Avenida Porto Alegre, nº 2.166 - Apto 302 - Edifício Portal da Amazônia - Bairro Centro - Sorriso - MT - CEP 78.890-000. 3) Direção dos Trabalhos: a mesa foi composta da seguinte forma: Presidente da Mesa: Sr. MARCELO BARBOSA DOS SANTOS, e como Secretário ad hoc o Sr. DANIEL HENRIQUE DE MELO SANTOS. 4) Convocação: Dispensada. 5) Ordem do dia: I) Procedimentos cirúrgicos - horário/valores - médico não sócio (deliberativo); II - Fluxo de Caixa (informativo); III) Médicos novos - escala sobre avulso (deliberativo); IV) Piso enfermagem - impacto e status atual (deliberativo); V) Pesquisa de clima/treinamentos (informativo); VI) Substituição do responsável técnico e diretor financeiro (deliberativo); VII) Perfil epidemiológico e ações realizadas para o público específico (informativo); VIII) Cobrança estacionamento (deliberativo); IX) Retorno - investidores (informativo). Iniciada a reunião, presidente informou a ausência justificada do conselheiro Sr. WANDERLEY VEINZO. Dando início a primeira ordem do dia: (I) Procedimentos cirúrgicos - horário/valores - médico não sócio (deliberativo); Com a palavra a Diretora Executiva que informou a busca de médicos que desejam realizar cirurgias nos horários de ociosidade do centro cirúrgico, especialmente durante as madrugadas e aos finais de semana. Após deliberação foi aprovado por unanimidade que não tendo diferença de valores entre as cirurgias que são realizadas no horário comercial e levando-se em consideração o tempo de duração do procedimento, fica autorizado o atendimento/realização de procedimentos nos citados horários, bem como fica autorizado a concessão de desconto de 15% (quinze por cento) para os médicos que sejam acionistas nos procedimentos agendados nos sábados e domingos e de 10% (dez por cento) para médicos que não sejam acionistas da companhia. II - Fluxo de Caixa (informativo); Com a palavra a diretora financeira, que apresentou o fluxo de caixa relativo ao mês de julho de 2022. III) Médicos novos - escala sobre avulso (deliberativo); Com a palavra a Diretora Executiva que informou o pedido de inclusão de médico acionista e especialista na área de ortopedia na escala de sobreaviso semanal. Após deliberação, foi aprovado por unanimidade que sendo o médico acionista independente da especialidade, deve ser incluído pela direção técnica na escala de sobreaviso mensal do Pronto Atendimento e/ou pela equipe médica da respectiva especialidade. A relação dos médicos de sobreaviso no Pronto Atendimento será composta somente pelos médicos sócios/acionistas de cada especialidade e caso os sócios/acionistas não possam atender, poderá ser chamado médicos não sócio/acionista. Fica definido ainda, que todo profissional médico que desejar adquirir ações nominais da companhia, deverá ser consultado pelo acionista que manifestar interesse na venda das ações após a oferta preferencial, à direção executiva da companhia, para que seja especificado ao interessado o funcionamento da companhia, do sobreaviso médico e eventual disponibilidade de consultórios. IV) Piso enfermagem - impacto e status atual (deliberativo); Com a palavra a Diretora Executiva que informou o andamento da ADIN movida pelo setor de saúde junto ao STF e, virtude da Lei sancionada que majorou o piso da enfermagem. Após deliberação, foi aprovado por unanimidade que a companhia deverá seguir integralmente as orientações do SINDESMAT e aguardar a decisão da ADIN no STF. V) Pesquisa de clima/treinamentos (informativo); Com a palavra a Diretora Executiva que apresentou um relatório completo dos treinamentos realizados com as equipes e o diagnóstico da pesquisa de clima interno. VI) Substituição do responsável técnico e diretor financeiro (deliberativo); Com a palavra Presidente do Conselho de Administração que sugeriu aos membros do conselho a substituição da Diretora Financeira Sra. Maritânia Dalmolin pelo Sr. Carlos Enrique Petter, que assume o cargo de Diretor Financeiro, expondo todos os motivos técnicos, administrativos e objetivos de gestão para a sugestão. Após deliberação foi aprovado por unanimidade a substituição da Diretora Financeira Sra. Maritânia Dalmolin pelo Sr. Carlos Enrique Petter, brasileiro, solteiro, administrador, nascido em 12/06/1985, portador do RG nº 6086952766 SJS/RS, inscrito no CPF/MF sob o nº 009.606.730-67, residente e domiciliado à Rua Peixoto de Azevedo, nº 630, Bairro Centro Norte, no Município de Sorriso, Estado de Mato Grosso, CEP: 78.890-141. A gestão se inicia no dia 01 de setembro de 2022, findando em 22 de junho de 2024, sendo que a remuneração de verá ser no valor de R\$ 13.500,00 (treze mil e quinhentos reais), bem como que a Sra. Maritânia Dalmolin, brasileira, solteira, administradora, portadora do RG nº 13/R-1.944.689 SSP/SC, inscrita no CPF/MF sob o nº 465.482.971-72, residente e domiciliada na Rua das Orquídeas, nº 901, apartamento 03, Bairro Residencial Alphaville, no município de Sorriso, Estado do Mato Grosso, CEP 78.890-000, deve assumir a função de Direção Assistencial, percebendo à mesma remuneração que recebe atualmente no valor de R\$ 13.500,00 (treze mil e quinhentos reais). A gestão se inicia no dia 01 de setembro de 2022, findando em 22 de junho de 2024. Foi sugerida pela Diretora Executiva a substituição do Responsável Técnico(a) Dr. Fábio Júnior da Silva pela Dr.ª Marly Mitiko Kawahara, brasileira, solteira, médica, cadastrada no CPF/MF n.º 10083948821 e no RG sob n.º 5933, residente e domiciliada à Rua Brasília, n.º 767, Bairro Vila Romana, Sorriso - MT, sendo expostos os motivos técnicos e de gestão para a substituição. Após deliberação, foi aprovado por unanimidade a substituição do Responsável Técnico(a), que deverá ser assumido pela Dra. Marly Mitiko Kawahara, retro qualificada, sendo que a remuneração deverá ser no valor de R\$ 13.000,00, com acréscimo de R\$ 1.000,00 (mil reais) por protocolo clínico implementado no Hospital e mais R\$ 1.000,00 (mil reais) caso realize 02 (duas) educação/treinamento médico mensal. VII) Perfil epidemiológico e ações realizadas para o público específico (informativo); Com a palavra a Diretora Executiva que apresentou o relatório com o perfil epidemiológico dos pacientes atendidos no hospital. VIII) Cobrança estacionamento (deliberativo); Com a palavra a Diretora Executiva que apresentou um estudo de custos para implantação de cobrança aos usuários do estacionamento do Hospital, bem como a projeção de valores de cobrança e arrecadação com a cobrança de estacionamento. Após deliberação foi aprovado por 04 (quatro) votos favoráveis e 03 (três) votos contrários dos conselheiros Sadi José Beledelli, Idemar dos Santos e Paulo César Rodrigues, que seja implementada a instalação dos equipamentos e da cobrança para quem utilizar o estacionamento do hospital, conforme valores apresentados pela Direção Executiva que segue anexo a presente. IX) Retorno - investidores (informativo) Com a palavra o Presidente do Conselho de Administração que informou que recebeu contato telefônico da empresa interessada na aquisição da operação da companhia, oportunidade em que o mesmo informou que os membros do conselho estão aguardando a finalização do valuation para posterior análise. 6) Encerramento: Nada mais havendo a tratar, foram os trabalhos suspensos para a lavratura desta ata. Reabertos os trabalhos, foi a presente ata lida e aprovada, tendo sido assinada por todos os presentes. Certifico e dou fé que esta cópia é fiel à transcrita no Livro de Reuniões do Conselho de Administração. MARCELO BARBOSA DOS SANTOS Presidente da Mesa DANIEL HENRIQUE DE MELO SANTOS Secretário ad hoc. Registrada na Jucemast sob nº 2643508 em 16/12/2022.

A Sra. BRIGITTE GRUNEMBERG BRAUN, inscrita no CPF sob o nº 823.312.511-37, proprietária da Fazenda Canário II. Torna público que requereu perante SEMA, Secretaria de Estado do Meio Ambiente de Mato Grosso ampliação da Licença Prévia (LP), Licença de Instalação (LI) e Licença de Operação (LO) para Atividade de Irrigação com as seguintes características: Município: Primavera do Leste - MT; Bacia Hidrográfica: Tocantins-Araguaia; Modalidade: Aspersão móvel por pivô central. Captação: Córrego Sem Denominação. Processo SAD 281018/2013. Não foi determinado a elaboração de EIA/RIMA.

O Sr. ALTAIR BRAVIN E OUTROS, inscrito no CPF sob o nº 810.620.959-87, proprietário da Fazenda Primavera. Torna público que requereu perante a SEMA, Secretaria de Estado do Meio Ambiente de Mato Grosso, a renovação da Licença de Operação (LO) para Atividade de Irrigação nesta propriedade com as seguintes características: LO nº 314508/2017. Município: Primavera do Leste - MT; Bacia Hidrográfica: Tocantins-Araguaia; Modalidade: Aspersão móvel por pivô central. Captação: Rio Café. Processo SAD 569966/2015. Não foi determinado a elaboração de EIA/RIMA.

O Sr. SULIMAR JOSÉ GIACOMELLI, inscrito no CPF sob o nº 525.818.889-20, proprietário da Fazenda Nossa Senhora do Caravajó. Torna público que requereu perante a SEMA, Secretaria de Estado do Meio Ambiente de Mato Grosso, a Licença de Operação para Atividade de Irrigação nesta propriedade com as seguintes características: Município: Vera - MT; Bacia Hidrográfica: Amazônica; Modalidade: Aspersão móvel por pivô central. Captação: Córrego Sem Denominação. Processo SAD 222676/2020. Não foi determinado a elaboração de EIA/RIMA.

O Sr. CELSO ANTÔNIO VEDANA, pessoa física, inscrito no CPF sob nº 347.068.609-20, proprietário da Fazenda Vedana. Torna público que requereu perante a SEMA - Secretaria de Estado de Meio Ambiente de Mato Grosso, a Licença Ambiental Simplificada - LAS, para a atividade de irrigação com as seguintes características: Município: Vera - MT; Bacia Hidrográfica: Amazônica; Modalidade: Pivô Central; Captação: Ribeirão Mariana. Não foi determinado a elaboração de EIA/RIMA.

O Sr. CELSO ANTÔNIO VEDANA, pessoa física, inscrito no CPF sob nº 347.068.609-20, proprietário da Fazenda Vedana II. Torna público que requereu perante a Secretaria de Agricultura e Meio Ambiente de Sorriso-MT - SAMA, a Licença Prévia (LP), Licença de Instalação (LI) e Licença de Operação (LO) para a atividade de irrigação com as seguintes características: Município: Sorriso - MT; Bacia Hidrográfica: Amazônica; Modalidade: Pivô Central; Captação: Córrego Barreiro. Não foi determinado a elaboração de EIA/RIMA.

O Sr. CELSO ANTÔNIO VEDANA, pessoa física, inscrito no CPF sob nº 347.068.609-20, proprietário da Fazenda Vedana III. Torna público que requereu perante a SEMA - Secretaria de Estado de Meio Ambiente de Mato Grosso, a Licença Ambiental Simplificada - LAS, para a atividade de irrigação com as seguintes características: Município: Vera - MT; Bacia Hidrográfica: Amazônica; Modalidade: Pivô Central; Captação: Córrego Sem Denominação. Não foi determinado a elaboração de EIA/RIMA.

BUNGE ALIMENTOS S/A, CNPJ 84.046.101/0559-23, pessoa jurídica de direito privado, estabelecida na Rua Colonizador Enio Pipino, nº 16597, sala 4, Zona Rural, Sinop - MT, torna público que requereu da Secretaria Municipal de Meio Ambiente e Desenvolvimento Sustentável, A ALTERAÇÃO DE RAZÃO SOCIAL NA LICENÇA DE OPERAÇÃO Nº. 908/2021 com validade até 09/09/2024 para o desenvolvimento de atividades de Armazéns Gerais - Emissão de Warrant. Não foi determinado estudos de Impacto Ambiental. Sinop-MT, 26/01/2023.

A. F. DO CARMO - ME, CNPJ: 22.073.784/0001-10, torna público que requereu junto a Secretaria Municipal de Meio Ambiente e Desenvolvimento Sustentável do Município de Sinop-MT, a Licença Prévia - LP, Licença de Instalação - LI e Licença de Operação - LO para Manutenção e reparação de motocicletas e motocicletas, localizada na Avenida André Antonio Maggí, 7829, Jardim Veneza, no município de Sinop/MT. Não EIA/RIMA.

GABRIEL GRIGOLO LOPES 048.603.011-37, CNPJ 29.820.980/0001-50, torna público que requereu junto à Secretaria Municipal de Meio Ambiente de Lucas do Rio Verde/MT - SMMA/LRV, a Renovação da Licença de Operação (RLO), para atividade de Serviços de manutenção e reparação de veículos automotores, localizada à Av. Das Acácias, 1755, no bairro Bandeirantes, Lucas do Rio Verde/MT. Não foi determinado EIA/RIMA. MKC ENGENHARIA (65) 3549-2560.

ROBSON NORBERTO BONDESAPACHO DA SILVA, CNPJ nº 15.065.908/0001-50, torna público que requereu junto a SAMA - Secretaria Municipal de Meio Ambiente de Lucas do Rio Verde MT - A Licença de Operação, das atividades de 'Recuperação de sucatas de alumínio' e 'Recuperação de materiais metálicos, exceto alumínio', localizado a Avenida Industrial III, quadra 02, lote 22, loteamento Industrial, setor 40, na cidade de Lucas do Rio Verde com as coordenadas de LATITUDE 13°02'00,00" S, LONGITUDE 55°56'00,00" O. Não foi determinado EIA/RIMA. MKCENGENHARIA (65) 3549-2560

AGRO NORTE PESQUISA E SEMENTES SUL LTDA inscrita sob o CNPJ 27.119.516/0001-06 localizada na cidade de Sinop/MT, representada por seu administrador Angelo Carlos Maronezzi, vem por meio deste comunicar o extravio de um livro fiscal. Trata-se do livro modelo n.6, registro de utilização de documentos fiscais e termos de ocorrências n.º de ordem 01, o livro foi aberto na data de 22/02/2017, em nome da empresa AGRO NORTE PESQUISA E SEMENTES SUL LTDA, IE 13.673.034-5, CNPJ 27.119.516/0001-06, registro na junta 512051434542, a autenticação do termo de abertura do livro foi realizada em 15/05/2017, pela autarquia estadual de Sinop/MT. No livro constam 02 registros de ocorrência, sendo: Registro 01: Declaração de guarda de livros fiscais em 22/02/2017 - declaramos que o livro ficou sob a guarda do contabilista Mabilete Contabilidade. Registro 02: Termo de opção de realização de operação/prestação com diferimento do ICMS na data de 02/03/2018 - o contribuinte efetuou as operações/prestações com os produtos arroz em casca, milho em grão, feijão em grão e soja branca, para os quais o ICMS/MT, facilita o diferimento do imposto. Sem mais.

MEGALIELOES
LEILÃO DE ALIENAÇÃO JUDICIÁRIA
1º LEILÃO 14/02/2023 ÀS 15H00 - 2º LEILÃO 16/02/2023 ÀS 15H00
Fernando José Cereilo Gonçalves Pereira, Leiloeiro Oficial inscrito na JUCESP sob nº 844, faz saber, através do presente Edital, que devidamente autorizado pelo BANCO BRASECO S/A, inscrito no CNPJ sob nº 02.746.940/0001-12, promoverá a venda em Leilão (1º ou 2º) do imóvel abaixo descrito, nos dias, hora e local infrações, na forma da Lei 5.147/67. Localização em Sorriso-MT, imóvel 01: CASA, Bairro Recanto dos Passáros, Rua das Sirmetas, nº 515 - L1 de 02 de 15. Áreas totais: terr: 594,00m² e constr: 239,65m² (Cadastro Municipal), Mat: 20.673 do Rl local. O(s): (1) Construção pendente de obração no Registro de Imóveis. Regularização e encargos perante os órgãos competentes. Os interesses devem ser realizados exclusivamente pelo internet, através da plataforma www.megalieles.com.br. Da participação on-line: O interessado deverá efetuar o cadastramento prévio perante o Leiloeiro, com até 1 hora de antecedência ao evento. O fiduciante será comunicado das datas, horários e local de realização dos leilões, para no caso de interesse, exercer o direito de preferência na aquisição do imóvel, pelo valor da dívida, acrescida dos encargos e despesas, na forma estabelecida no parágrafo 2º do artigo 27 da lei 5.149/97, incluído pelo lei 13.465 de 11/07/2017. Os interessados em obter maiores informações sobre o imóvel e venda dos imóveis disponíveis nos sites: www.brasesco.com.br e www.megalieles.com.br. Para mais informações - tel: (11) 3149-4600. Fernando José Cereilo Gonçalves Pereira - Leiloeiro Oficial JUCESP nº 844.

PREFEITURA MUNICIPAL DE IPIRANGA DO NORTE
PREGÃO PRESENCIAL Nº 002/2023
O Município de Ipiranga do Norte - MT, torna público que realizará no dia 10/02/2023, às 07:30h, na Rua dos Girassóis, n.º 387, Centro, Ipiranga do Norte - MT, Licitação destinada a 'Registro de Preços para Futura e Eventual Contratação de Empresa Especializada para Prestação de Serviços de Instrutor de Futsal, Futebol de Campo, Handebol e Dança (Ballet, Jazz e etc.) atendendo as necessidades das oficinas Esportivas e Culturais do Município Ipiranga do Norte - MT', conforme especificações constantes no Edital. Os interessados poderão obter o Edital através do site: http://portal.prefipirangadonorte.mt.agilcloud.com.br/Cidadao/ConsultaLicitacoes.aspx. Também poderão solicitar o edital e mais informações junto ao Depto. de Licitações, na Prefeitura Municipal, no horário de expediente, de Segunda a Sexta-Feira, das 7h às 11h e das 13h às 17h) e ainda no email: licitacao@ipirangadonorte.mt.gov.br. Ipiranga do Norte-MT, 27 de Janeiro de 2023.
Ane Kelly Ribeiro Pitteri
Pregoeira Municipal

PREFEITURA MUNICIPAL DE NOVA MUTUM
AVISO DE RESULTADO DO PREGÃO ELETRÔNICO Nº 002/2023
O Município de Nova Mutum - MT torna público o resultado do Julgamento da licitação supramencionada, julgada no dia 25 de Janeiro de 2023, com início às 09:00hrs, tendo como objeto o registro de preços para futura aquisição de gêneros alimentícios para atender a alimentação escolar da rede municipal de ensino no 1º semestre do ano letivo 2023 aquisição de carga de gás liquefeito de petróleo (glp). Das quais foram vencedoras as empresas: Itens 822131, 830282, 841738, 841778, MG DISTRIBUIDORA E COMERCIO LTDA inscrita no CNPJ sob o número 29.349.258/0001-80 no valor de R\$ 11.360,50; Itens 829306, 829310, 829315, 841757, 841752, 841753, 841754, 841755, 841756, 829348, 829350, 829351, 829352, 829353, 829354, 829356, 829359, 829377, 829379, 829384, 829386, 829388, 829390, 829393, 829402, 833055, 833056, 833057, 833058, 833059, 833060, 833061, 833514, 833516, 833517, 833577, 833896, 838904, 839864, 839868, 839870, 841776, 841777, 841779, 841780, 841781, 841782, 841784, 841785, 841786, 841787, 841788, 841789, 841792, 841795, 843343, 843345, 843347, 843354, CELSO LAZZARETTI - EP inscrita no CNPJ sob o número 37.434.833/0001-05 no valor de R\$ 42.180,15; Itens 827351, 827352, 827356, 829307, 829309, 829311, 829315, 829320, 829324, 829337, 829339, 829341, 829347, 829349, 829351, 829354, 829356, 829358, 829361, 829368, 829378, 829385, 829387, 829389, 829401, 829410, 831215, 831217, 831224, 831225, 831237, 831239, 831291, 831242, 831246, 831473, 833028, 833513, 838895, 838903, 839869, 839871, 839872, 839873, 839874, 839875, 839876, 841756, 841758, 829348, 829350, 829351, 829352, 829353, 829354, 829356, 829359, 844825, AGUA AZUL COMERCIO LTDA inscrita no CNPJ sob o número 21.044.415/0001-37 no valor de R\$ 230.225,45; Itens 823671, 823696, 823680, 824886, 830834, 831191, 831192, 831194, 833023, 838087, 839699, 841746, 841748, 843337, CASA DE CARNES CHAPECO LTDA inscrita no CNPJ sob o número 07.980.187/0001-86 no valor de R\$ 721.305,00; Itens 826763, 829380, 823714, 831210, 838924, 839752, 841747, 844834, 844835, 841748, 841749, 841750, 841751, 841752, 841753, 841754, 841755, 841756, 841757, 841758, 841759, 841760, 841761, 841762, 841763, 841764, 841765, 841766, 841767, 841768, 841769, 841770, 841771, 841772, 841773, 841774, 841775, 841776, 841777, 841778, 841779, 841780, 841781, 841782, 841783, 841784, 841785, 841786, 841787, 841788, 841789, 841790, 841791, 841792, 841793, 841794, 841795, 841796, 841797, 841798, 841799, 841800, 841801, 841802, 841803, 841804, 841805, 841806, 841807, 841808, 841809, 841810, 841811, 841812, 841813, 841814, 841815, 841816, 841817, 841818, 841819, 841820, 841821, 841822, 841823, 841824, 841825, 841826, 841827, 841828, 841829, 841830, 841831, 841832, 841833, 841834, 841835, 841836, 841837, 841838, 841839, 841840, 841841, 841842, 841843, 841844, 841845, 841846, 841847, 841848, 841849, 841850, 841851, 841852, 841853, 841854, 841855, 841856, 841857, 841858, 841859, 841860, 841861, 841862, 841863, 841864, 841865, 841866, 841867, 841868, 841869, 841870, 841871, 841872, 841873, 841874, 841875, 841876, 841877, 841878, 841879, 841880, 841881, 841882, 841883, 841884, 841885, 841886, 841887, 841888, 841889, 841890, 841891, 841892, 841893, 841894, 841895, 841896, 841897, 841898, 841899, 841900, 841901, 841902, 841903, 841904, 841905, 841906, 841907, 841908, 841909, 841910, 841911, 841912, 841913, 841914, 841915, 841916, 841917, 841918, 841919, 841920, 841921, 841922, 841923, 841924, 841925, 841926, 841927, 841928, 841929, 841930, 841931, 841932, 841933, 841934, 841935, 841936, 841937, 841938, 841939, 841940, 841941, 841942, 841943, 841944, 841945, 841946, 841947, 841948, 841949, 841950, 841951, 841952, 841953, 841954, 841955, 841956, 841957, 841958, 841959, 841960, 841961, 841962, 841963, 841964, 841965, 841966, 841967, 841968, 841969, 841970, 841971, 841972, 841973, 841974, 841975, 841976, 841977, 841978, 841979, 841980, 841981, 841982, 841983, 841984, 841985, 841986, 841987, 841988, 841989, 841990, 841991, 841992, 841993, 841994, 841995, 841996, 841997, 841998, 841999, 842000, 842001, 842002, 842003, 842004, 842005, 842006, 842007, 842008, 842009, 842010, 842011, 842012, 842013, 842014, 842015, 842016, 8

AGRICULTURA			PECUÁRIA			CONJUNTURA ECONÔMICA			Dólar Comercial		Dólar PTAX		Dólar Turismo		Euro Comercial		Euro x Dólar	
Cotação do dia: 26/01/2023			Cotação do dia: 26/01/2023			Cotação do dia: 12/01/2023			5,1110 +0,72%		5,0767 -0,36%		5,3044 +0,63%		5,5554 +0,55%		1,0840 -0,16%	
SOJA	Tangará da Serra	R\$/sc 143,81	BOI	Carlinda	R\$/@ 241,75	Cesta Básica	Cuiabá	R\$ 764,34	Mega-Sena		Quina		Bolsa de Valores		BVSP Bovespa IND			
MILHO	Campos de Júlio	R\$/sc 60,65	CA	Bom Jesus do Araguaia	R\$/@ 224,25	VBP MT	Mato Grosso	R\$ bi 215,96	Concurso 2558 (25/01/23)		Concurso 6061 (26/01/23)		Pontos	Volume	Máxima (Dia)	Mínima (Dia)	Variação	
ALGODÃO	Nova Mutum	R\$/@ 170,09	LEITE	Norte	R\$/l 2,25	Emp. Agro	Mato Grosso	2.997	02 10 18 25 34 44		22 29 30 47 74		114.116,50	17,52 bi	114.835,35	113.591,04	-0,13 %	
FONTE:IMEA			FONTE:IMEA			FONTE:IMEA			Acumulada: R\$ 75.000.000,00		Acumulada: R\$ 700.000,00		Última atualização: 26/01/2023 às 17h01					

# Excesso de chuva pode impactar as principais regiões produtoras

**PREOCUPAÇÃO.** A quantidade de água das chuvas ocasiona limitações do crescimento do sistema radicular

ASSESSORIA DE IMPRENSA

Centro-Oeste, Sul e Sudeste do Brasil, grandes polos agrícolas, estão sendo impactados pelas altas médias de precipitação nesse começo de ano. Em algumas dessas regiões o índice ultrapassou a marca dos 170 mm em apenas uma semana. Parte dessas chuvas estão causando efeitos negativos nas lavouras que estão em pleno desenvolvimento com relatos de alguns problemas pontuais em Mato Grosso, Goiás e Minas Gerais. Entretanto, há também casos de lavouras que ficaram completamente embaixo d'água.

Uma das primeiras interferências do clima sobre as culturas que são exploradas comercialmente é a falta de luminosidade. Segundo o engenheiro agrônomo, gerente de marketing técnico da DVA Agro, Renato Menezes, é preciso determinado comprimento de onda de luz para que as plantas atuem o seu processo normal de atividade fotossintética.

"Além desse fato, ocorre interferências na regulação estomática, influenciando na capacidade de absorção dos nutrientes presentes e disponíveis no solo", pontua. Vale ressaltar também que o excesso de água das chuvas ocasiona limitações do crescimento do sistema radicular, impondo as raízes crescimento superficial e assim alcançando menor área de cobertura de solo para absorção. Conseqüentemente interferindo diretamente na quantidade de nutrientes absorvidos.

Outro aspecto vinculado à capacidade de absorção dos nutrientes pelas culturas está relacionado com a granulometria, solos mais arenosos possuem tendência, com um volume de chuva mais alto dentro de um período de tempo mais curto, de ocorrer lixiviação dos nutrientes. "Uma vez lixiviados no solo, os nutrientes saem da zona de acesso a absorção pelo sistema radicular, que está limitado a perfis superficiais do solo sob a condição de excesso de chuvas", reforça o geren-

te.

## COMO AMENIZAR

Enquanto a condição climática desfavorável existir, Menezes diz que não há muitas opções de interferência dentro do ciclo da cultura de forma significativa para fazer com que ela tenha plena capacidade de funcionamento.

Contudo, quando ela passa a ser favorável ou neutra, a planta retoma as suas atividades metabólicas dentro de um determinado prazo para restabelecer o seu funcionamento. "Nesse prazo, nós conseguimos interferir e assim reduzir o tempo de recuperação delas com a utilização de ferramentas e tecnologias disponíveis no mercado", salienta.

Dentre as soluções que existem com comprovação científica, e relatos bibliográficos e ensaios de pesquisa, estão os aminoácidos, que após aplicados estimulam a planta a se recuperar de maneira mais rápida. E ainda auxílio da Glicina-Betaina, reconhecidas mundialmente para este fim.

FOTO: DIVULGAÇÃO



Agricultor deve adotar soluções para acelerar a retomada do funcionamento metabólico das plantas

## OPORTUNIDADE

# CAIXA abre seleção de estágio em todo o país

DA REPORTAGEM

A CAIXA, em parceria com o Centro de Integração Empresa-Escola (CIEE), abriu edital para seleção de estágio para 6,8 mil vagas em todas as regiões do país. As inscrições vão até o dia 24 de fevereiro e podem ser realizadas no site do CIEE por estudantes de nível médio, técnico ou superior, nos cursos de Arquitetura, Engenharia, Direito e da área social. As vagas são destinadas a estudantes com idade mínima de 16 anos que estejam matriculados e frequentando o ensino médio ou curso reconhecido pelo Ministério da Educação (MEC). São asseguradas 10% das vagas para Pessoas com Deficiência (PcD) e 30% para candidatos que se autodeclararem negros (pretos ou pardos). Os interessados, após a inscrição, devem realizar prova online. Os candidatos de nível supe-

rior passam ainda por entrevista. O valor da Bolsa Auxílio parte de R\$ 400, para os níveis médio e técnico, e pode chegar até R\$ 1.000, para o ensino superior, variando de acordo com a carga horária. Os estudantes também recebem auxílio transporte no valor de R\$ 130 por mês. Atualmente, o banco conta com 4.950 vagas para estagiários de ensino médio e 1.850 de ensino superior, que são renovadas conforme expiram os contratos vigentes, com prazo de seis meses até dois anos. O Programa de Estágio CAIXA auxilia na formação profissional de jovens alunos de nível médio e superior, contribuindo para seu aprendizado e entrada no mercado de trabalho. Em troca, esses jovens fortalecem a empresa com ideias criativas e inovadoras que trazem do ambiente acadêmico e escolar, colaborando para a conquista de resultados sustentáveis.

FOTO: ASSESSORIA



Inscrições podem ser feitas até o dia 24 de fevereiro para os níveis médio, técnico e superior

## ABRAS

# Consumo nos lares brasileiros encerra 2022 com alta de 3,89%

DA REPORTAGEM Agência Brasil

O Consumo nos Lares Brasileiros, medido pela Associação Brasileira de Supermercados (Abras), encerrou 2022 com alta de 3,89% na comparação com o ano anterior. No último trimestre, o indicador permaneceu em patamar acima de 3%, com altas acumuladas em outubro (3,02%), novembro (3,52%), dezembro (3,89%). Em dezembro, houve alta de 15,19% ante novembro. Na comparação com dezembro de 2021, a alta é de 6,23%.

O resultado contempla os formatos de loja: atacarejo, supermercado convencional, loja de vizinhança, hipermercado, minimercado e e-commerce. Todos os indicadores são deflacionados pelo Índice Nacional de Preços ao Consumidor Amplo (IPCA), medido pelo Instituto Brasileiro de Geografia e Estatística (IBGE).

"As medidas de estímulo à economia, adotadas pelo governo federal sustentaram o consumo nos lares brasileiros ao longo de 2022. No cenário macroeconômico, a deflação no preço dos alimentos básicos, o pagamento do pacote de benefícios sociais, o aumento do emprego formal, deram impulso ao consumo de forma ainda mais expressiva no último trimestre", diz a Abras.

De acordo com a entidade, o resultado superou as projeções estimadas entre 3% e 3,30%. Essas estimativas foram revistas em agosto após a liberação do pacote de benefícios de cerca de R\$ 42 bilhões pelo governo federal para os programas auxílios Brasil, Gás, Caminhoneiro e Taxista. Analistas da entidade calcularam, na época, que cerca de 50% do montante seria destinado à compra de alimentos nos supermercados.

FOTO: DIVULGAÇÃO



Em dezembro, houve alta de 15,19% ante novembro

## PATRULHEIRO AGRO

# Maior pressão de percevejos eleva custos da soja em MT

DA REPORTAGEM

Agricultores em Mato Grosso estão em estado de alerta quanto a pressão de percevejos na safra 2022/23 de soja. O excesso de chuvas no mês de janeiro tem dificultado o manejo de defensivos contra a praga.

No distrito de Boa Esperança, em Sorriso, produtores revelam que há propriedade fazendo até quatro aplicações de inseticidas para tentar exterminar a praga. A pressão de percevejos nas lavouras mato-grossenses é o tema do episódio 70 do Patrulheiro Agro desta semana.

Consultor agrônomo em aproximadamente 30 mil hectares de soja, Ederson Cleiton Peruzzolo comenta que devido as chuvas a pro-

gramação de aplicações para a cada 15 dias chega a atrasar entre três e sete dias.

"Entrou um pouco mais tarde já compromete a eficiência do produto, dificultando os tratamentos culturais que a gente tem que fazer", diz Peruzzolo frisando que a maior preocupação é quanto aos percevejos.

O ataque do percevejo é silencioso e severo tanto na cultura da soja quanto na do milho. E, de acordo com o setor produtivo, pode deixar sequelas significativas em termos de produtividade e rentabilidade. "Essa praga se intensificou muito. Hoje, o produtor faz de três a quatro aplicações para controlar o percevejo. Antigamente a gente fazia uma a duas no máximo", pontua

FOTO: DIVULGAÇÃO



Preocupação quanto ao inseto no estado é grande tanto em lavouras de soja quanto nas de milho

Peruzzolo. No caso do milho, segundo o engenheiro agrônomo River

Phoenix, "se cochilar no manejo da terra, o milho perde bastante".

# O que mudou nos times de Flamengo e Palmeiras desde a Libertadores 2021

**SUPERCOPA.** Neste período, foram duas conquistas para os cariocas e três para os paulistas

**DA REPORTAGEM**

Flamengo e Palmeiras decidem a Supercopa do Brasil. Rivais diretos nos últimos anos, as equipes protagonizaram uma final recente que ainda está no imaginário dos torcedores: a Libertadores 2021. De lá para cá, muita coisa mudou nos clubes.

A emblemática partida em Montevideo, no Uruguai, terminou 2 a 1 para o Palmeiras, com gol de Deyverson na prorrogação, após uma falha individual de Andreas Pereira. Com este título, os paulistas empataram em finais. Agora, a Supercopa, neste sábado (28), às 15h30, no Mané Garrincha, será o tira-teima.

**FLAMENGO**

Carimbado como um dos principais personagens do jogo, Andreas é também uma das mudanças do Flamengo desde então. O meia retornou ao Manchester United ao fim do empréstimo e logo foi negociado com o Fulham.

O belga, no entanto, não é a única peça diferente. Ao todo, o time carioca possui sete mudanças em relação ao time vice-campeão em 2021. Outros três jogadores deixaram o clube: Diego Alves se despediu em dezembro de 2022, Isla e Willian Arão seguiram novos caminhos um pouco antes.

Titulares inquestionáveis

à época, Rodrigo Caio e Bruno Henrique perderam espaço devido às lesões recentes. O zagueiro até voltou para campo contra o Bangu após seis meses em recuperação. O atacante, porém, só tem previsão de retorno para o meio da temporada, quando completa um ano lesionado.

Algumas peças que já fazem parte do elenco que perdeu a Libertadores em 2021 ganharam espaço e prestígio nesse Flamengo: Léo Pereira, Thiago Maia e Pedro. Além disso, Gerson, que acabou de chegar ao Rio novamente, conquistou a vaga no meio-campo.

Diego Alves (Santos), Isla (Varela), Rodrigo Caio (Léo Pereira), David Luiz e Filipe Luís (Ayrton Lucas); Willian Arão (Thiago Maia), Andreas (Gerson), Arrascaeta e Everton Ribeiro; Bruno Henrique (Pedro) e Gabigol.

Enquanto o Palmeiras mantém Abel Ferreira no comando, o Flamengo já trocou de técnico quatro vezes desde a final da Libertadores quando Renato Portaluppi deixou o comando: Paulo Sousa, Dorival Júnior e, agora, Vítor Pereira.

O Flamengo, apesar das trocas de comando, conquistou a Libertadores e a Copa do Brasil em 2022 - ambas com Dorival Júnior. Agora, porém, é a vez de Vítor Pereira buscar o primeiro título da sua trajetória no clube carioca.

**PALMEIRAS**

O Palmeiras campeão da Libertadores sobre o Flamengo, em 2021, passou por diversas mudanças no elenco. Nomes como Gustavo Scarpa, Felipe Melo e Deyverson deixaram a equipe nos anos seguintes. No entanto, dos 17 jogadores utilizados por Abel Ferreira naquela partida, 11 seguem no clube.

Do time considerado titular, apenas Danilo e Gustavo Scarpa deixaram o Palmeiras, ambos para o Nottingham Forest. Autor do gol que deu o título ao Verdão, Deyverson foi outra baixa. Além deles, deixaram o Palmeiras: Felipe Melo, Danilo Barboza, Patrick de Paula e Wesley.

Desde a conquista da Libertadores, o Palmeiras foi campeão da Recopa Sul-Americana, do Campeonato Paulista e do Brasileirão. Sob comando de Abel Ferreira, o Verdão busca agora o primeiro título da Supercopa do Brasil.

Em contrapartida aos jogadores que deixaram o clube, o Palmeiras pode considerar alguns jogadores promovidos das categorias de base como reforços. O principal deles é Endrick, centroavante de apenas 16 anos e já negociado com o Real Madrid por R\$ 400 milhões. O jovem deve ser titular na decisão deste sábado.

O reforço contratado



FOTO: CESAR GRECO

**Zé Rafael na final entre Palmeiras e Flamengo na Libertadores 2021**

que se consolidou no time titular desde a final da Libertadores foi o zagueiro Murilo, que chegou ao clube no início de 2022 e rapidamente ganhou a vaga de Luan.

O Palmeiras que entrou em campo na final da Liberta-

dores de 2021 tinha: Weverton; Mayke (Gabriel Menino); Gustavo Gómez, Luan e Piquerez (Felipe Melo); Danilo (Patrick de Paula), Zé Rafael (Danilo Barboza) e Raphael Veiga (Deyverson); Gustavo Scarpa, Dudu (Wesley) e Rony.

O Verdão que deve disputar a final da Supercopa deve ir a campo com: Weverton; Marcos Rocha, Gustavo Gómez, Murilo e Piquerez; Jailson (Gabriel Menino), Zé Rafael e Raphael Veiga; Dudu, Rony e Endrick.

COMARCA DE SINOP - ESTADO DE MATO GROSSO

**1º OFÍCIO EXTRAJUDICIAL**

**REGISTRO DE IMÓVEIS, TÍTULOS E DOCUMENTOS**

**EDITAL DE NOTIFICAÇÃO EXTRAJUDICIAL**

**PROCEDIMENTO DE RETIFICAÇÃO ADMINISTRATIVA NA MATRÍCULA 24.610**

O Oficial do Cartório de Registro de Imóveis da Comarca de Sinop/MT, situado na Rua das Nogueiras, 1108 centro, faz saber que, GR ADMINISTRADORA DE BENS PRÓPRIOS LTDA, inscrita no CNPJ nº 27.798.929/0001-64, com sede em Sinop/MT, requereu a averbação de Retificação Administrativa do Imóvel inscrito na Matrícula nº 24.610 livro 02 deste Registro Imobiliário de sua titularidade, denominado CHÁCARA nº 568 - Bairro de Chácaras Sinop, em Sinop/MT, processo nos termos dos artigos 212 e 213 da Lei dos Registros Públicos (LRP: Lei nº 6.015/73). Devido à falta de anúncia expressa na planta e/ou memorial descritivo proprietário do imóvel urbano confrontante denominado LOTE nº 08, DA QUADRA nº 08, situado no Loteamento "JARDIM ROMA", no Município de Sinop - MT, matriculado sob nº 68.123 do Livro 2, deste Registro Imobiliário, fica a seu titular/responsável ADEMOCLELES ESTEVAM SILVA, CPF: 603.640.096-91, residente em Sinop/MT, NOTIFICADO do inteiro teor dos trabalhos técnicos que se encontram arquivados neste serviço registral, podendo, nos termos do artigo 213, impugnar fundamentadamente os referidos trabalhos, no prazo legal de 15 (quinze) dias. O pedido de retificação foi instruído com os documentos enumerados no artigo 213 da Lei dos Registros Públicos, os quais se encontram disponíveis neste serviço registral imobiliário para exame e conhecimento do interessado. Nos termos do artigo 213 da LRP, a falta de impugnação no prazo da notificação resulta na presunção legal de anúncia do confrontante ao pedido de retificação de registro. Portanto, as opções que a lei confere ao NOTIFICADO são: 1) impugnar fundamentadamente; 2) anuir expressamente; ou 3) deixar transcorrer o prazo aceitando os trabalhos tacitamente. Esclarece-se, finalmente que, eventuais falhas que venham a ser provadas no futuro não impedem novo procedimento retificatório nem vinculam a pessoa que anuiu nos presentes trabalhos, estando resguardados seus direitos reais nos termos da legislação civil, exceto nos casos de usucapião (artigo 214, §5º, da LRP). Decorrido o prazo legal sem impugnações, contado da primeira publicação deste edital, que será afixado no lugar de costume e publicado duas vezes, poderá ser deferida a retificação pretendida. Eu, Registradora Interina Aparecida Maria Hartmann, o fiz digitar, conferi e subscrevi.

Sinop-MT, 24 de Janeiro de 2.023.

*Aparecida Maria Hartmann*  
Registradora

REGISTRO DE IMÓVEIS, TÍTULOS E DOCUMENTOS - SINOP

Poder Judiciário do Estado de Mato Grosso  
ATO DE NOTAS E REGISTROS  
Código de Segurança: 109

BVH 34638  
Cod. Atópia: 90  
RS 39,80  
Consulta: www.tjmt.gov.br/breito

Rua das Nogueiras, 1108 - Fone: (66) 3531-2501 - CEP 78550-200 - SINOP - MT | oficio@oficiosinop.com.br

COMARCA DE SINOP - ESTADO DE MATO GROSSO

**1º OFÍCIO EXTRAJUDICIAL**

**REGISTRO DE IMÓVEIS, TÍTULOS E DOCUMENTOS**

**EDITAL DE NOTIFICAÇÃO EXTRAJUDICIAL**

**PROCEDIMENTO DE RETIFICAÇÃO ADMINISTRATIVA NA MATRÍCULA 24.610**

O Oficial do Cartório de Registro de Imóveis da Comarca de Sinop/MT, situado na Rua das Nogueiras, 1108 centro, faz saber que, GR ADMINISTRADORA DE BENS PRÓPRIOS LTDA, inscrita no CNPJ nº 27.798.929/0001-64, com sede em Sinop/MT, requereu a averbação de Retificação Administrativa do Imóvel inscrito na Matrícula nº 24.610 livro 02 deste Registro Imobiliário de sua titularidade, denominado CHÁCARA nº 568 - Bairro de Chácaras Sinop, em Sinop/MT, processo nos termos dos artigos 212 e 213 da Lei dos Registros Públicos (LRP: Lei nº 6.015/73). Devido à falta de anúncia expressa na planta e/ou memorial descritivo proprietário do imóvel urbano confrontante denominado LOTE nº 05/06/07/08 - C, DA QUADRA nº 10, situado no Loteamento "JARDIM ROMA", no Município de Sinop - MT, matriculado sob nº 83.875, livro 02, deste Registro Imobiliário, fica a seu titular/responsável PAULO SERGIO RABELO DE QUEIROZ, CPF: 003.760.292-69, residente em Sinop/MT, NOTIFICADO do inteiro teor dos trabalhos técnicos que se encontram arquivados neste serviço registral, podendo, nos termos do artigo 213, impugnar fundamentadamente os referidos trabalhos, no prazo legal de 15 (quinze) dias. O pedido de retificação foi instruído com os documentos enumerados no artigo 213 da Lei dos Registros Públicos, os quais se encontram disponíveis neste serviço registral imobiliário para exame e conhecimento do interessado. Nos termos do artigo 213 da LRP, a falta de impugnação no prazo da notificação resulta na presunção legal de anúncia do confrontante ao pedido de retificação de registro. Portanto, as opções que a lei confere ao NOTIFICADO são: 1) impugnar fundamentadamente; 2) anuir expressamente; ou 3) deixar transcorrer o prazo aceitando os trabalhos tacitamente. Esclarece-se, finalmente que, eventuais falhas que venham a ser provadas no futuro não impedem novo procedimento retificatório nem vinculam a pessoa que anuiu nos presentes trabalhos, estando resguardados seus direitos reais nos termos da legislação civil, exceto nos casos de usucapião (artigo 214, §5º, da LRP). Decorrido o prazo legal sem impugnações, contado da primeira publicação deste edital, que será afixado no lugar de costume e publicado duas vezes, poderá ser deferida a retificação pretendida. Eu, Registradora Interina Aparecida Maria Hartmann, o fiz digitar, conferi e subscrevi.

Sinop-MT, 24 de Janeiro de 2.023.

*Aparecida Maria Hartmann*  
Registradora

REGISTRO DE IMÓVEIS, TÍTULOS E DOCUMENTOS - SINOP

Poder Judiciário do Estado de Mato Grosso  
ATO DE NOTAS E REGISTROS  
Código de Segurança: 109

BVH 34638  
Cod. Atópia: 90  
RS 39,80  
Consulta: www.tjmt.gov.br/breito

Rua das Nogueiras, 1108 - Fone: (66) 3531-2501 - CEP 78550-200 - SINOP - MT | oficio@oficiosinop.com.br

COMARCA DE SINOP - ESTADO DE MATO GROSSO

**1º OFÍCIO EXTRAJUDICIAL**

**REGISTRO DE IMÓVEIS, TÍTULOS E DOCUMENTOS**

**EDITAL DE NOTIFICAÇÃO EXTRAJUDICIAL**

**PROCEDIMENTO DE RETIFICAÇÃO ADMINISTRATIVA NA MATRÍCULA 24.610**

O Oficial do Cartório de Registro de Imóveis da Comarca de Sinop/MT, situado na Rua das Nogueiras, 1108 centro, faz saber que, GR ADMINISTRADORA DE BENS PRÓPRIOS LTDA, inscrita no CNPJ nº 27.798.929/0001-64, com sede em Sinop/MT, requereu a averbação de Retificação Administrativa do Imóvel inscrito na Matrícula nº 24.610 livro 02 deste Registro Imobiliário de sua titularidade, denominado CHÁCARA nº 568 - Bairro de Chácaras Sinop, em Sinop/MT, processo nos termos dos artigos 212 e 213 da Lei dos Registros Públicos (LRP: Lei nº 6.015/73). Devido à falta de anúncia expressa na planta e/ou memorial descritivo proprietário do imóvel confrontante denominado IMÓVEIS URBANOS denominados LOTE Nº 01, DA QUADRA Nº 01, LOTE Nº 10 e LOTE Nº 11 DA QUADRA Nº 02, LOTE Nº 01 ao LOTE Nº 09, DA QUADRA Nº 04, LOTE Nº 02 ao LOTE Nº 07 e LOTE Nº 09, DA QUADRA Nº 06, LOTE Nº 01 ao LOTE Nº 06, DA QUADRA Nº 08, LOTE Nº 03, LOTE Nº 04 e LOTE Nº 05/06/07/08 - D, DA QUADRA Nº 10, todos situados no Loteamento "JARDIM ROMA", no Município de Sinop - MT, matriculados respectivamente sob nºs 68.037, 68.047, 68.048, 68.053 a 68.061, 68.088 a 68.093, 68.095, 69.997, 68.117 a 68.121, 68.147, 68.148 e 83.876, livro 02, deste Registro Imobiliário, fica a seu titular/responsável PRIME EMPREENDIMENTOS IMOBILIÁRIOS LTDA, CNPJ: 21.644.188/0001-80 com endereço em Sinop/MT, NOTIFICADO do inteiro teor dos trabalhos técnicos que se encontram arquivados neste serviço registral, podendo, nos termos do artigo 213, impugnar fundamentadamente os referidos trabalhos, no prazo legal de 15 (quinze) dias. O pedido de retificação foi instruído com os documentos enumerados no artigo 213 da Lei dos Registros Públicos, os quais se encontram disponíveis neste serviço registral imobiliário para exame e conhecimento do interessado. Nos termos do artigo 213 da LRP, a falta de impugnação no prazo da notificação resulta na presunção legal de anúncia do confrontante ao pedido de retificação de registro. Portanto, as opções que a lei confere ao NOTIFICADO são: 1) impugnar fundamentadamente; 2) anuir expressamente; ou 3) deixar transcorrer o prazo aceitando os trabalhos tacitamente. Esclarece-se, finalmente que, eventuais falhas que venham a ser provadas no futuro não impedem novo procedimento retificatório nem vinculam a pessoa que anuiu nos presentes trabalhos, estando resguardados seus direitos reais nos termos da legislação civil, exceto nos casos de usucapião (artigo 214, §5º, da LRP). Decorrido o prazo legal sem impugnações, contado da primeira publicação deste edital, que será afixado no lugar de costume e publicado duas vezes, poderá ser deferida a retificação pretendida. Eu, Registradora Interina Aparecida Maria Hartmann, o fiz digitar, conferi e subscrevi.

Sinop-MT, 24 de Janeiro de 2.023.

*Aparecida Maria Hartmann*  
Registradora

REGISTRO DE IMÓVEIS, TÍTULOS E DOCUMENTOS - SINOP

Poder Judiciário do Estado de Mato Grosso  
ATO DE NOTAS E REGISTROS  
Código de Segurança: 109

BVH 34638  
Cod. Atópia: 90  
RS 39,80  
Consulta: www.tjmt.gov.br/breito

Rua das Nogueiras, 1108 - Fone: (66) 3531-2501 - CEP 78550-200 - SINOP - MT | oficio@oficiosinop.com.br

COMARCA DE SINOP - ESTADO DE MATO GROSSO

**1º OFÍCIO EXTRAJUDICIAL**

**REGISTRO DE IMÓVEIS, TÍTULOS E DOCUMENTOS**

**EDITAL DE NOTIFICAÇÃO EXTRAJUDICIAL**

**PROCEDIMENTO DE RETIFICAÇÃO ADMINISTRATIVA NA MATRÍCULA 24.610**

O Oficial do Cartório de Registro de Imóveis da Comarca de Sinop/MT, situado na Rua das Nogueiras, 1108 centro, faz saber que, GR ADMINISTRADORA DE BENS PRÓPRIOS LTDA, inscrita no CNPJ nº 27.798.929/0001-64, com sede em Sinop/MT, requereu a averbação de Retificação Administrativa do Imóvel inscrito na Matrícula nº 24.610 livro 02 deste Registro Imobiliário de sua titularidade, denominado CHÁCARA nº 568 - Bairro de Chácaras Sinop, em Sinop/MT, processo nos termos dos artigos 212 e 213 da Lei dos Registros Públicos (LRP: Lei nº 6.015/73). Devido à falta de anúncia expressa na planta e/ou memorial descritivo proprietário do imóvel urbano confrontante denominado LOTE nº 05/06/07/08 - A e LOTE nº 05/06/07/08 - E, ambos da QUADRA nº 10, situados no Loteamento "JARDIM ROMA", no Município de Sinop - MT, matriculados sob nºs 83.873 e 83.877 do Livro 2, deste Registro Imobiliário, fica a seu titular/responsável TAMARIS SACOMAN FAVILLA VINCENZI, CPF: 000.633.071-11 e MARCELO VINCENZI, CPF: 867.308.271-49 residentes em Sinop/MT, NOTIFICADOS do inteiro teor dos trabalhos técnicos que se encontram arquivados neste serviço registral, podendo, nos termos do artigo 213, impugnar fundamentadamente os referidos trabalhos, no prazo legal de 15 (quinze) dias. O pedido de retificação foi instruído com os documentos enumerados no artigo 213 da Lei dos Registros Públicos, os quais se encontram disponíveis neste serviço registral imobiliário para exame e conhecimento do interessado. Nos termos do artigo 213 da LRP, a falta de impugnação no prazo da notificação resulta na presunção legal de anúncia do confrontante ao pedido de retificação de registro. Portanto, as opções que a lei confere ao NOTIFICADO são: 1) impugnar fundamentadamente; 2) anuir expressamente; ou 3) deixar transcorrer o prazo aceitando os trabalhos tacitamente. Esclarece-se, finalmente que, eventuais falhas que venham a ser provadas no futuro não impedem novo procedimento retificatório nem vinculam a pessoa que anuiu nos presentes trabalhos, estando resguardados seus direitos reais nos termos da legislação civil, exceto nos casos de usucapião (artigo 214, §5º, da LRP). Decorrido o prazo legal sem impugnações, contado da primeira publicação deste edital, que será afixado no lugar de costume e publicado duas vezes, poderá ser deferida a retificação pretendida. Eu, Registradora Interina Aparecida Maria Hartmann, o fiz digitar, conferi e subscrevi.

Sinop-MT, 24 de Janeiro de 2.023.

*Aparecida Maria Hartmann*  
Registradora

REGISTRO DE IMÓVEIS, TÍTULOS E DOCUMENTOS - SINOP

Poder Judiciário do Estado de Mato Grosso  
ATO DE NOTAS E REGISTROS  
Código de Segurança: 109

BVH 34638  
Cod. Atópia: 90  
RS 39,80  
Consulta: www.tjmt.gov.br/breito

Rua das Nogueiras, 1108 - Fone: (66) 3531-2501 - CEP 78550-200 - SINOP - MT | oficio@oficiosinop.com.br

**JORNALISMO DE QUALIDADE IMPRESSO E ON-LINE**



www.diariodoestadomt.com.br

**DIÁRIO DO ESTADO**  
O JORNAL DIÁRIO DO ESTADO DO MATO GROSSO

**eLOG** encomendas centro-norte **+150 LOCALIDADES** Norte - Centro Oeste - Sudeste

**ENVIOS EXPRESSOS**



**AGILIDADE SEGURANÇA RAPIDEZ**

(65) 3623-2939 (65) 9 9699-3505  
www.elogcomendas.com.br

**LOCALIZEI**

Um guia completo de Sinop. Tudo o que você procura a um clique!

Lista digital | Guia Local  
Agenda Cultural | Lazer e Turismo  
www.localizei.com.br

# Governo defende estadualização do Parque Nacional de Chapada

**PARA O GOVERNO.** De acordo com o governador, existe uma proposta investimento de mais de R\$ 200 milhões

FOTO: SECOM/MT

## DA REPORTAGEM

O governador de Mato Grosso, Mauro Mendes (União), pediu ao ministro de Relações Institucionais, Alexandre Padilha, apoio para viabilizar a transferência do Parque Nacional de Chapada dos Guimarães. De acordo com Mendes, existe uma proposta investimento de mais de R\$ 200 milhões.

O pedido também foi endossado pelos senadores Jayme Campos, Wellington Fagundes e Margareth Buzetti, durante reunião com o ministro no Palácio do Planalto, em Brasília.

O estado já havia feito votado em várias situações nos últimos três anos. Entretanto, a gestão anterior não acatou o pedido. Ao contrário, o governo federal decidiu pela concessão do parque. Agora, o governo de Mato Grosso aproveita o apoio da classe política para refazer o pedido. Dessa vez, ao governo Lula.

De acordo com o Mauro Mendes, Mato Grosso tem recursos para investir R\$ 50 milhões ao ano no parque, ou seja, R\$ 200 milhões em quatro anos.

Porém, não houve o aceite e a empresa ganhadora da concessão por 30 anos prevê um investimento inferior ao ofertado pelo estado, ainda conforme o governador.

Mendes ainda ressaltou que os investimentos previstos na concessão são mínimos e não conseguirão promover as mudanças necessárias para alavancar o turismo em Chapada dos Guimarães.

Para o governador, o



Mauro faz pedido para estadualização do Parque Nacional de Chapada dos Guimarães

Parque Nacional de Chapada dos Guimarães é um dos maiores atrativos do estado e é "peça fundamental nessa estratégia de desenvolvimento turístico no Pantanal

e em Mato Grosso". Uma reunião com a ministra do Meio Ambiente Marina Silva foi realizada na tarde desta sexta-feira (27).

Os investimentos pre-

vistas no parque englobam o Complexo Véu de Noiva, com a construção de estrutura com escadas, elevador, e passarelas para conferir a cachoeira de perto, informou

Mendes.

Já para o Complexo do Portão de Inferno estão previstos recursos para a construção de mais de mil m<sup>2</sup> de área construída, contendo

lanchonete, estacionamento, praça e área de contemplação, além de uma passarela de vidro suspensa sobre um penhasco com mais de 70 metros de altura.

## SHOPPING SINOP

# Diversos produtos: tudo em um só lugar

FOTO: DIVULGAÇÃO



Materiais escolares, roupas, tênis e outros produtos são oferecidos no Shopping Sinop

## ASSESSORIA DE IMPRENSA

Com o objetivo de garantir qualidade e facilitar a pesquisa, os lojistas do Shopping Sinop estão preparados para receber o público. O que para o empresário e humorista, Fábio Mezzacaza, que é pai de três crianças, é uma das maiores vantagens de adquirir os materiais no shopping.

"O maior desafio é achar os materiais dos per-

sonagens que eles gostam. No meu caso são três crianças e até os gêmeos de 3 anos, possuem suas preferências. Como gostam de coisas iguais, fica mais complicado ainda.

Com a quantidade de lojas que o shopping oferece, encontrar os produtos se torna mais fácil e a experiência que costuma ser cansativa, mais divertida", afirmou Mezzacaza.

O preço também está entre as observações de Fá-

bio, por isso, a proximidade das lojas facilita na realização da clássica pesquisa para a obter o valor desejado.

O que para o consumidor, soma aos pontos positivos que garantem qualidade e economia.

"Além do Shopping apresentar um ambiente climatizado, nós temos cerca de 10 operações que comercializam produtos escolares.

Com isso, proporcio-

namos facilidade na hora da pesquisa, além do horário de atendimento, que garante mais comodidade para realizar as compras", explicou o Gerente de Marketing do shopping, Elton Paixão.

Dentre as opções apontadas, estão as operações como: Lojas Americanas, Centauro, Avenida, Utilíssima, Magnólia, Palácio do Esportes, World Tennis e Beto Sports. Com diversas opções de tênis escolar, mochila e papelerias.

## SORRISO

# GM realiza fiscalização e notifica veículos estacionados irregularmente

## DA REPORTAGEM

Após receber esta solicitação, o secretário Moura, orientou, aos coordenadores, que agilisassem uma fiscalização de rotina no local que teve início nesta semana.

"Solicitei ao Comandante Pires que estivesse à frente dos trabalhos para verificar, também, a sinalização naquele local.

Esse é um trabalho constante neste período de safra, as carretas estacionam ali para

aguardar carga e escoar safra, porém, por questões de segurança dos usuários daquela via, a sinalização precisa ser respeitada", comenta o gestor.

Ainda naquela região, destaca Moura, já foi realizado um intenso trabalho de orientação junto aos motoristas. "Esse é um trabalho constante, motoristas vão e vem e a permanência das irregularidades, nos obriga a tomada de medidas administrativas de acordo com o Código de Trânsito Brasileiro", concluiu.

FOTO: DIVULGAÇÃO



Trabalho intenso de orientação junto aos motoristas

## É SEU DIREITO

O usuário de serviço público tem direito à adequada prestação dos serviços, devendo os agentes públicos e prestadores de serviços públicos observar as seguintes diretrizes:

- Urbanidade, respeito, acessibilidades e cortesia
- Atendimento por ordem de chegada, respeitadas as prioridades legais
- Cumprimento de prazos e normas
- Vedação à exigência de reconhecimento de firma
- Proibição de qualquer tipo de discriminação
- Utilização de linguagem simples e compreensível

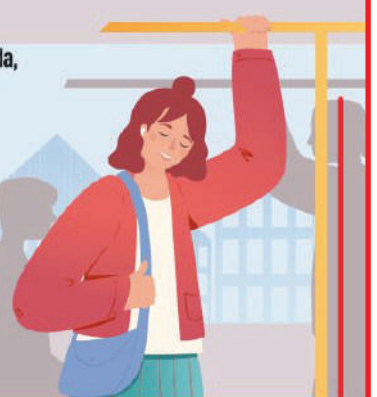

# Estética: muito além da beleza!

**ESTÉTICA E COSMÉTICA.** Curso na Fastech se destaca por ser atual, conectado ao que acontece no mercado

ASSESSORIA DE IMPRENSA

FOTO: DIVULGAÇÃO

O conceito de saúde, sendo um completo bem-estar físico, mental e social, enfatiza a cada dia o valor com os cuidados pessoais, tendo como objetivo promover saúde aos indivíduos através da beleza, melhorando suas condições de bem-estar, prevenindo doenças, rejuvenescimento fisiológico, melhora a autoestima e hábitos de vida.

O curso de Estética e Cosmética da Faculdade Fastech encontra-se em destaque, o qual se atualiza e busca as áreas de atuação de mais alta performance para nossos acadêmicos. Afinal, a estética vai muito além do que a preocupação com a beleza externa.

O curso tecnológico tem 3 anos (ou 6 semestres) de duração, com conhecimentos anatômicos, fisiológicos, disfunções estéticas, tratamentos cosméticos, tecnológicos e injetáveis, isto mesmo injetáveis estéticos ao qual você, acadêmico, se torna profissional com habilidades em técnicas promissoras de injeções para as mais variadas alterações estéticas.

O profissional esteticista vem ganhando o mercado estético pelas suas habilidades em tratamentos capilares, faciais e corporais com técnicas manuais, cosmetológicas e tecnológicas. A partir da resolução 13.643/2018, houve uma reformulação e atualização das áreas de atuação incluindo os injetáveis, ao qual a Fastech proporciona habilidades de atuação dos nossos acadêmicos em

procedimentos com ampla atuação em técnicas injetáveis.

O curso é 100% presencial com aulas dinâmicas e complementares a partir da introdução da sala de aula em aulas práticas e laboratórios, incluindo também palestras, workshop,

visitas técnicas, estágio, atendimento a comunidade, para a simulação real da rotina em cabines e clínicas.

“Nosso curso também oferece aulas com professores especialistas, mestres e doutores em cada um dos segmentos afins

de promover um melhor ensino-aprendizado. Além de um modelo de ensino científico que possibilita a formação de profissionais com ampla atuação para o mercado de trabalho”, explica a coordenadora de Estética e Cosmética da Fastech, Dra. Aline Heinz.

**Aulas práticas completam teoria de sala de aula**

## O CURSO

As aulas se apresentam em maior proporção em laboratórios para ampliar ao máximo a associação do conhecimento teórico com a prática no seu desenvolvimento profissional.

“Os nossos laboratórios são totalmente equipados

para adequar ao que a estética tem de melhor na atualidade e com procedimentos de embelezamento e tratamentos estéticos, manuais, cosméticos e injetáveis”. Vem conhecer nossa faculdade e nosso curso de estética e cosmética aqui da Fastech.



## Um guia completo de Sinop. Tudo o que você procura a um clique!

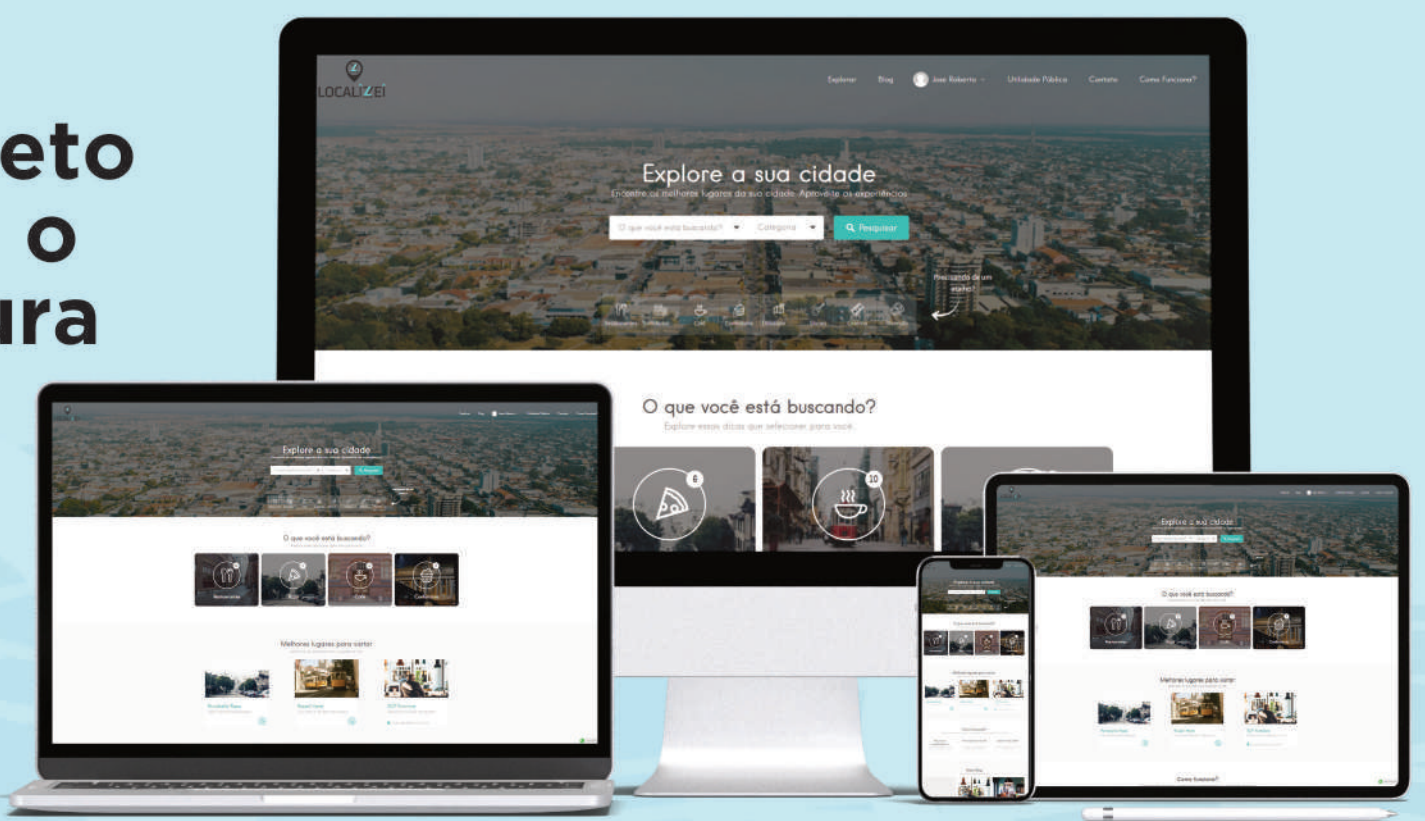

 Lista digital

 Guia Local

 Agenda Cultural

 Lazer e Turismo

 | [www.localizei.com.br](http://www.localizei.com.br)

Aponte a câmera do seu celular e fale conosco agora:



# LOCALIZEI

 localizei\_sinop