

RAMON SERÁ O TÉCNICO NOS JOGOS DE MARÇO

Página - 6



PONTE DO RIO PEIXOTO SERÁ TOTALMENTE INTERDITADA

Página - 7



DUAS MULHERES MORREM EM ACIDENTE NA MT-220

Página - 4

DIÁRIO DO ESTADO

QUINTA-FEIRA

O JORNAL DIÁRIO DO ESTADO DO MATO GROSSO



16 de fevereiro de 2023 Ano IV - Edição 984 - R\$ 3,00 | Informações: 66 3535-1000 | www.diariodoestadomt.com.br | Fundado em 2019

maxim viagens & entregas

Peça uma viagem

A partir de **R\$ 3**

SINOP

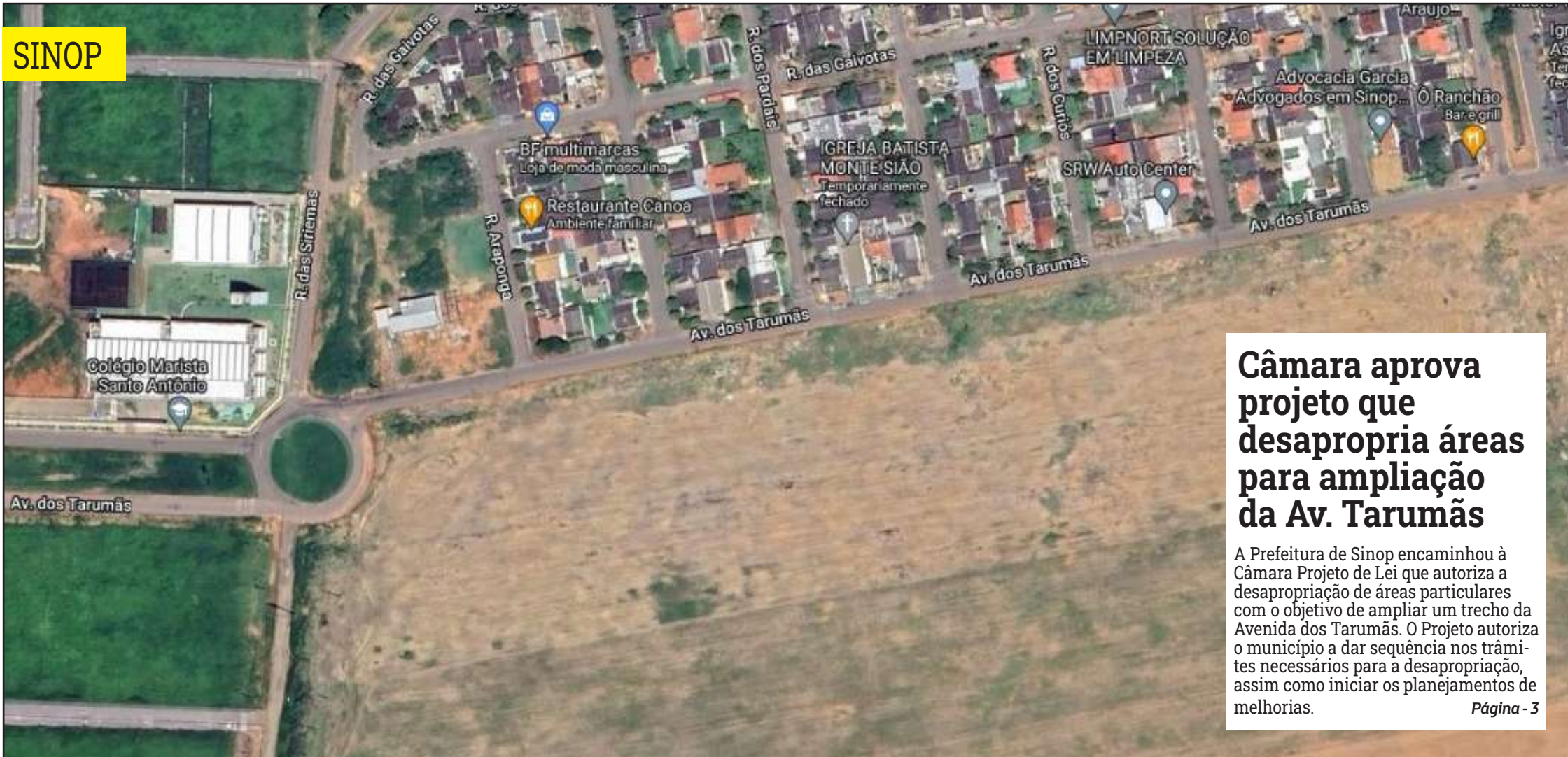

Câmara aprova projeto que desapropria áreas para ampliação da Av. Tarumãs

A Prefeitura de Sinop encaminhou à Câmara Projeto de Lei que autoriza a desapropriação de áreas particulares com o objetivo de ampliar um trecho da Avenida dos Tarumãs. O Projeto autoriza o município a dar sequência nos trâmites necessários para a desapropriação, assim como iniciar os planejamentos de melhorias.

Página - 3

Soja (saca 60Kg) Venda

Sinop.....	R\$ 147,00
Sorriso.....	R\$ 147,00
Lucas R. Verde.....	R\$ 148,00
Nova Mutum.....	R\$ 149,00
Rondonópolis.....	R\$ 152,00

Fonte: IMEA

Milho (saca 60Kg) Venda

Sinop.....	R\$ 58,50
Sorriso.....	R\$ 59,00
Lucas R. Verde.....	R\$ 58,80
Nova Mutum.....	R\$ 59,30
Rondonópolis.....	R\$ 60,90

Fonte: IMEA

Arroz (saca 60Kg) Venda

Sinop	
Arroz Sequeiro Cultivar Primavera.....	R\$ 125,00
Sorriso	
Arroz Sequeiro Cultivar Primavera.....	R\$ 125,00

Fonte: AGROLINK

Algodão

Cuiabá.....	R\$ 122,65
Sorriso.....	R\$ 121,93
Lucas R. Verde.....	R\$ 122,07
Nova Mutum.....	R\$ 122,27
Rondonópolis.....	R\$ 123,13

Fonte: IMEA

Boi Gordo (Compra comercial)

Sinop.....	R\$ 250,67
Nova Mutum.....	R\$ 252,50
Rondonópolis.....	R\$ 250,00

Fonte: IMEA

Índice de preços

Cesta Básica.....	R\$ 523,60
-------------------	------------

Fonte: IMEA

Cotações

Dólar
+0,40%
R\$ 5,2181

Bovespa
+1,90 %
109.898,11 pts

Euro
-0,09%
R\$ 5,5762

Selic (13,75% a.a.)
Salário mínimo R\$ 1.302

BR-364 terá mais seis radares

Com a desculpa de se preocupar com a segurança no tráfego de veículos em rodovias federais, a concessionária Rota do Oeste, que administra(va) o trecho da BR-163 entre a divisa de MT/MS e Sinop, recebeu autorização para instalar mais 6 radares no trecho entre Jaciara e Cuiabá da BR-364 (a 163 também passa nesse trecho).

Página - 7



ASSESSORIA

ANO PASSADO



Setor de serviços cresce 8,3%

Nova pesquisa divulgada pelo IBGE aponta um novo recorde do setor de serviços. Após uma expansão de 3,1% em dezembro de 2022, foi atingido o maior patamar da série histórica iniciada em 2011. Esse desempenho também contribuiu para que o setor fechasse em alta pelo segundo ano consecutivo: foi registrado um crescimento de 8,3% em 2022.

Página - 4

MONITORAMENTO

Morte de vaca por Diarreia Viral Bovina



As médicas veterinárias da Empresa Mato-grossense de Pesquisa, Assistência e Extensão Rural (Empaer) e do Instituto de Defesa Agropecuária de Mato Grosso (Indea) identificaram a causa da morte de uma vaca de um produtor de Cáceres como Diarreia Viral Bovina (BVDV). A doença pode ser evitada se o rebanho estiver vacinado.

Página - 8

eLOG encomendas centro-norte

ENVIOS EXPRESSOS

+150 LOCALIDADES Norte • Centro Oeste • Sudeste

AGILIDADE

SEGURANÇA

RAPIDEZ

(AC, RO, MT, GO, DF, SP)

(65) 3623-2939 (65) 9 9699-3505
www.elogcomendas.com.br

Editorial

Ar quente

Crises entre grandes potências podem ter motivações claras, como a oposição do Ocidente à Rússia devido à agressão contra a Ucrânia, ou descer a níveis de opacidade que, em outras circunstâncias, seriam vistos como farsescos.

É o caso da corrente disputa entre as duas maiores economias do mundo, Estados Unidos e China, devido ao suposto emprego de balões espões por parte dos chineses.

Essa, ao menos, é a alegação dos americanos, que derrubaram um desses artefatos no dia 4 e, desde a sexta passada (10), abateram mais outros três menores.

Se no caso do primeiro balão a suspeita estava estabelecida por imagens que mostravam um objeto do tamanho de três ônibus, com equipamentos pendurados, nada se sabe sobre os demais abatidos.

O governo dos EUA apenas afirma que eles, objetos voadores não identificados que são, não pertencem a alguma raça alienígena. O fato de ter sido necessária tal declaração por parte do porta-voz da Casa Branca mostra o grau de surrealismo da atual contenda.

Pequim sustenta que o primeiro balão era de fato chinês, mas civil, e destinava-se a pesquisa meteorológica. Havia apenas saído de curso. Depois, acusou os EUA de fazer mais de dez incursões semelhantes no ano passado.

De lado a lado, a história soa imprecisa. Se chineses sofreram violações americanas de seu espaço aéreo, como não houve queixa formal, se, no ambiente de confronto estabelecido entre ambos, quase todos os temas viram contenciosos? O mesmo vale para os EUA, que alegam terem recalibrado seus radares, gerando a onda de avistamentos e derrubadas de óvnis.

O imbróglcio mais parece remeter à paranoia dos anos 1950 —quando homens verdes de Marte e comunistas habitavam o mesmo escaninho na imaginação coletiva americana— do que coadunar com transparência governamental. Talvez por um bom motivo: rivais geopolíticos se espionam desde sempre na história mundial.

O que é certo até aqui é que o caso fez com que o secretário de Estado americano, Antony Blinken, cancelasse uma ida a Pequim. A reaproximação aberta pelo regime de Xi Jinping no fim do ano passado, quando o líder chinês encontrou-se com o presidente Joe Biden, está emperrada. Isso interessa a muitos nos EUA, a começar pela oposição republicana ao mandatário democrata, de olho nas eleições do ano que vem.

“

O imbróglcio mais parece remeter à paranoia dos anos 1950 —quando homens verdes de Marte e comunistas habitavam o mesmo escaninho na imaginação coletiva americana

”

Ranking dos Políticos - Facebook



Lira propõe incluir regulação das redes sociais no projeto das 'fake news'

PL das "fake news" e de regulação das redes sociais podem abrir espaço para mais censura contra quem critique políticos ou juizes.

IMAGEM DO DIA

Crédito: Divulgação



A praça na Orla do Porto I foi interditada por medida de segurança após uma extensa rachadura aparecer na calçada após as chuvas fortes em Cuiabá, de acordo com a prefeitura. Uma equipe da Empresa Cuiabana de Zeladoria e Serviços Urbanos (Limpurb) e a Secretaria de Obras iniciou a reforma da estrutura nesta quarta (15). A área também será avaliada pela Defesa Civil e as medidas cabíveis serão imediatamente adotadas. A obra foi entregue em dezembro de 2016, sendo orçada em R\$ 16 milhões. A Orla do Porto I tem uma extensão de 1.350 metros, margeando a Avenida Beira Rio e início da Granja Fenelon até a Praça Luís Albuquerque, em frente ao Museu do Rio. Em dezembro de 2021, foi inaugurada a reconstrução da Vila Cuiabana, atrativo turístico que integra a Orla do Porto I, que também precisou passar por reforma após parte do cenário começar a desabar. A reconstrução do projeto que representa os casarões coloniais da capital custou mais de R\$ 1,1 milhão.



POR LEANDRO CARECA

I.N.T.E.R.L.I.G.A.D.O

Para evitar incômodo

Resolvi, por alguns dias, desativar meu Instagram. Isso mesmo, meus amigos: em pleno 2023, onde boa parte das pessoas é "viciada" em redes sociais, optei por desativar o serviço que menos utilizo. O motivo? Simples: gente sem ter o que fazer querendo dar opinião na minha vida com base nas minhas postagens.

Sei que é fácil imaginar que, nesses casos, o mais fácil é bloquear e seguir a vida, mas confesso que algumas coisas incomodam e fazem pensar. Nesse caso pensei sobre a real necessidade de manter uma rede social a mais sendo que quase não estou tendo tempo para utilizar e não é ela minha principal forma de conexão do gênero. Mesmo soando como fora da "moda" ainda tenho no Facebook minha ferramenta principal, inclusive, ali, sou moderador de alguns grupos, faço vendas e mais algumas coisas.

Tenho, nos últimos tempos, desacelerado bastante minhas redes pessoais. O foco, ao longo desse ano, é fortalecer meus perfis profissionais, divulgando meu trabalho e utilizando o que a rede social tem de útil para che-

gar à um número cada vez maior de pessoas.

As redes sociais, como a maioria das pessoas faz questão de utilizar atualmente, serve, basicamente, para jogar tempo fora e ver amenidades. Quem não se encaixa nesse perfil acaba passando por "estranho".

Quanto mais atividades eu tenho, menor o tempo que dedico às redes sociais. Quando começo a perceber que estou gastando tempo em demasia com tais serviços já tenho a certeza que estou deixando de fazer algo verdadeiramente útil. E jogar tempo fora, queridos leitores, é algo que eu não gosto nem um pouco de fazer.

E a gente vai ficando por aqui. Suas opiniões, sugestões e críticas são muito importantes, e você pode entrar em contato pelos fones (66) 99971-6500, (11) 98632-6500 ou pelo e-mail, ls-mussi@hotmail.com. Do mais um grande abraço, e até a próxima, se Deus quiser!



CLIC FINAL

Cada um deve utilizar suas redes sociais da forma que bem entender, desde que, é claro, isso não ofenda ou prejudique outras pessoas. A partir do momento que você resolve "achar" que está mais certo que o outro na forma de interagir com tais serviços vai estar criando problemas com as pessoas com as quais se relaciona, vai estar sendo "chato" e, provavelmente, conseguirá, apenas, afastar as pessoas. Se você não gosta da forma que alguém lida com suas redes sociais e isso te incomoda, desfaça a amizade na plataforma e siga em frente. Simples assim.



MANIPULAÇÃO DE RESULTADOS

O lateral-direito Mateusinho, recém-chegado ao Cuiabá, está entre os alvos da Operação Penalidade Máxima, que apura um suposto esquema de manipulação de resultados de três jogos da Série B do ano passado. A ação foi deflagrada na terça (14) pelo Ministério Público de Goiás e cumpriu mandados em Cuiabá, São João Del-Rei/MG, São Paulo, São Bernardo do Campo e Porciúncula/RJ. Mateusinho foi contratado em janeiro como um dos reforços para a temporada, tendo jogado 5 partidas pelo Dourado neste ano. Em 2022, ele atuava pelo Sampaio Corrêa/MA.

R\$ 27 MILHÕES

O atacante Deyverson tenta conseguir sua liberação do Cuiabá para fechar contrato com o Coritiba, que também disputa a Série A do Brasileiro. Desde o final da temporada passada, o jogador vem dando sinais de que quer sair do Dourado. O desejo teria aumentando após ser multado por comemorar o título do Palmeiras na Supercopa. O contrato do atleta vai até o fim de 2024 e tem uma multa de R\$ 27 milhões para a sua saída. Ele foi indicado no Coxa pelo técnico Antônio Oliveira, com quem Deyverson trabalhou no Cuiabá na temporada passada.

REDUÇÃO DA TIRAGEM EM RESPEITO AOS FUNCIONÁRIOS

Em virtude da crise provocada há mais de um ano pelo novo coronavírus, o Diário do Estado MT informa aos seus leitores que seguirá presando pela qualidade da informação neste período, porém, com tiragem menor em respeito, principalmente, aos seus funcionários. Da apuração à distribuição, muita gente está envolvida, e na maior parte do tempo, próximos uns aos outros. Agradecemos a compreensão!

Marcos Do Val ou do VAR?

No mais, enquanto o povo ri e enche as redes sociais com os famosos "kkk", tem muita gente por aí se aproveitando das vantagens da política

Houve um tempo em que "tudo acabava em pizza", mas hoje tudo vira meme. Como quem se vinga, o brasileiro cai na sedução da chacota e ri de suas próprias desgraças, no que Jô Soares chamava de "o país da piada pronta". Aí, entrar na internet, e em especial nas redes sociais, é aquilo que o jornalista Sergio Porto, o falecido Stanislaw Ponte Preta, chamava de "adentrar no perigoso terreno da galhofa".

Entre xingamentos de nível abaixo da camada pré-sal, onde nem a Petrobrás consegue ir mais fundo, existem também alguns internautas mais refinados. Para esses, os preços já estão salgados o suficiente, o ódio é amargo demais, e por isso, temperam seus comentários com ironia, açúcar e afeto.

Por exemplo, há quem compare a novela da reunião divulgada pelo senador Marcos Do Val (Podemos) ao xadrez. Enquanto os mais agressivos dizem que no tabuleiro ele seria o cavalo, sabe-se lá de qual lugar do Brasil, alguém imediatamente responde que essa peça ele não poderia ser, porque o cavalo só anda "fazendo o L" e esse é o slogan político de Lula. Enfim, nada anormal para os níveis de civilidade, velocidade e humor ácido no Twitter.

Embora a ridicularização possa parecer uma forma de punição, a realidade é que, mais uma vez, surge uma tentativa de golpe de Estado, coisa séria envolvendo pessoas que só parecem pouco inteligentes. E por incrível que pareça, o mais louco na política brasileira acaba sendo o eleitor, que tem como consolação fazer da chacota a sua justiça. Mas mesmo assim, como fica a vida depois que todo mundo para de rir?

Bola na trave?

Golpes como o da "saidinha de banco" são antigos, mas entre os que caíram na recente novela do "golpe de Estado", tem gente muito chateada. Mais até que flamenguista que foi até Marrocos e comprou ingresso só para a final do Mundial de Clubes. E como se fosse o Gabigol dizendo ter ficado em terceiro lugar de propósito, em vídeo postado no último dia 8, Marcos Do Val disse ter divulgado intencionalmente várias



FERNANDO RINGEL

versões sobre a tal reunião com Bolsonaro e o ex-deputado Daniel Silveira: "o objetivo foi atingido e, claro que fiz essa manipulação de notícias desencontradas, mas aí um dia vocês podem entender".

Finalizou a declaração afirmando que, "com o tempo vocês vão ver o que vai acontecer e vão ficar muito felizes". É tanta ida e vinda que não seria estranho se a investigação precisasse da ajuda de um árbitro de vídeo, como no futebol: nesse caso, seria Marcos Do Val ou do VAR?

Na realidade, mesmo que o plano de virada nas urnas não desse certo, a ideia seria criar as condições para o desgaste e afastamento do juiz Alexandre De Moraes? Por isso, de alguma forma "o objetivo foi atingido"? No Twitter, o senador ainda declararia estar lutando sozinho contra o sistema, e lamentou: "pena que os brasileiros escolheram me apedrejar, me difamar [...]".

O problema é que depois de apresentar diferentes versões sobre o mesmo fato, ainda anunciou que iria renunciar e logo voltou atrás. Aí, é como diz um antigo meme: "amigo, assim fica difícil te defender". No final da novela, o Supremo Tribunal Federal (STF) deixou a análise do caso para o Conselho de Ética do Senado. Agora, é esperar e ver se acontece alguma coisa com os envolvidos ou se tudo acaba virando apenas mais um caso no folclore de Brasília.

No mais, enquanto o povo ri e enche as redes sociais com os famosos "kkk", tem muita gente por aí se aproveitando das vantagens da política. Para uns, basta o status do cargo, mas para outros, mil reais significam "1k", 10 mil são "10k", que depois podem virar "100k" e por aí vai no país do "kkk".

Porém, de nada adianta a raiva: por mais que a fome seja grande, há coisas que levam tempo, sob a pena de o apressado comer cru. É a melhoria nas atitudes de toda a população que vai definir se o futuro do Brasil será doce. E mesmo que venha a ser, ainda vai tempo, muito estudo e trabalho para que esse sonho fique pronto e seja servido.

FERNANDO RINGEL É JORNALISTA E PROFESSOR UNIVERSITÁRIO

EXPEDIENTE

DIÁRIO DO ESTADO
O JORNAL DIÁRIO DO ESTADO DO MATO GROSSO

DIÁRIO DO ESTADO MT GRAFICA E EDITORA LTDA
CNPJ: 22.770.157/0001-39

Diário do Estado de Mato Grosso
SINOP
Rua dos Angelins, 10 Sala 02 – Jardim das Oliveiras – Sinop-MT
CEP 78552-442 Caixa Postal 180
CUIABÁ
Rua dos Angelins, 10 Sala 02 – Jardim das Oliveiras – Sinop-MT
CEP 78552-442 Caixa Postal 180

Diretor-Geral
Carlos Oliveira
Diretor de Redação
Clemerson Mendes
Editor de Política
Clemerson Mendes
Diagramação e Artes
Thiago Slovinski

E-mails
atendimento@diariodoestadomt.com.br
comercial@diariodoestadomt.com.br
redacao@diariodoestadomt.com.br
Fone: 66 3535-1000
OS ARTIGOS DE OPINIÃO ASSINADOS POR COLABORADORES SÃO DE RESPONSABILIDADE EXCLUSIVA DE SEUS AUTORES

ASSINATURAS
Sinop - R\$ 600,00 anual
Outras cidades - R\$ 800,00 anual
www.diariodoestadomt.com.br

Câmara aprova projeto que desapropria áreas para ampliação da Av. Tarumãs

SINOP. Objetivo é realizar obras de urbanização e ampliação do sistema viário municipal

DA REPORTAGEM

A Prefeitura de Sinop encaminhou à Câmara o Projeto de Lei nº 001/2023, de autoria do Executivo, que autoriza a desapropriação de áreas particulares, com o objetivo de ampliar um trecho da Avenida dos Tarumãs. O Projeto foi votado e aprovado pelos vereadores na última sessão ordinária, o que autoriza o município a dar sequência nos trâmites necessários para a desapropriação, assim como iniciar os planejamentos de melhorias. O objetivo do Poder Público com a desapropriação é realizar obras de urbanização e ampliação do sistema viário municipal, com a implantação da pista da esquerda da Avenida dos Tarumãs. Obra de infraestrutura necessária no município, visto o crescimento acelerado da região. Por sua importância, o projeto foi aprovado e recebeu pareceres favoráveis da comissão de Obras, Viação e Serviços Urbanos, assim

como das comissões de Finanças, Orçamento e fiscalização, e de Justiça e Redação.

O prefeito Roberto Dorner comemorou a aprovação do projeto pelos vereadores. "Sabemos da importância dessa via para o município. Vínhamos tentando a regularização dessas áreas particulares, junto aos proprietários, no entanto, a alternativa encontrada foi encaminhar esse projeto de desapropriação. Dessa forma, o município se tornará proprietário da área, o que vai nos permitir projetar as melhorias e executar assim que possível. É uma região em constante crescimento, que precisa da atenção e de medidas urgentes pelo município", pontuou.

"A Avenida dos Tarumãs trata-se de uma avenida arterial de nosso município, a qual interliga a BR-163 com interior da cidade, percorrendo muitos bairros em seu trajeto, sendo ainda projetada para chegar ao aeroporto municipal João



FOTO: DIVULGAÇÃO

Batista Figueiredo. A Avenida está projetada com largura de 50 metros, e nesse local, por falta da pista da esquerda, ocorre o estreitamento obrigatório, o que causa transtornos à mobilidade urbana, bem como aumenta significativamente os riscos de acidente

nos cruzamentos e em toda a extensão da via local, uma vez que ela passou a ser elo de ligação entre bairros populosos, e nesse trecho atravessando em meia pista todo o Jardim das Nações 1 e 2", cita mensagem ao projeto.

Outra via também está na área a ser des-

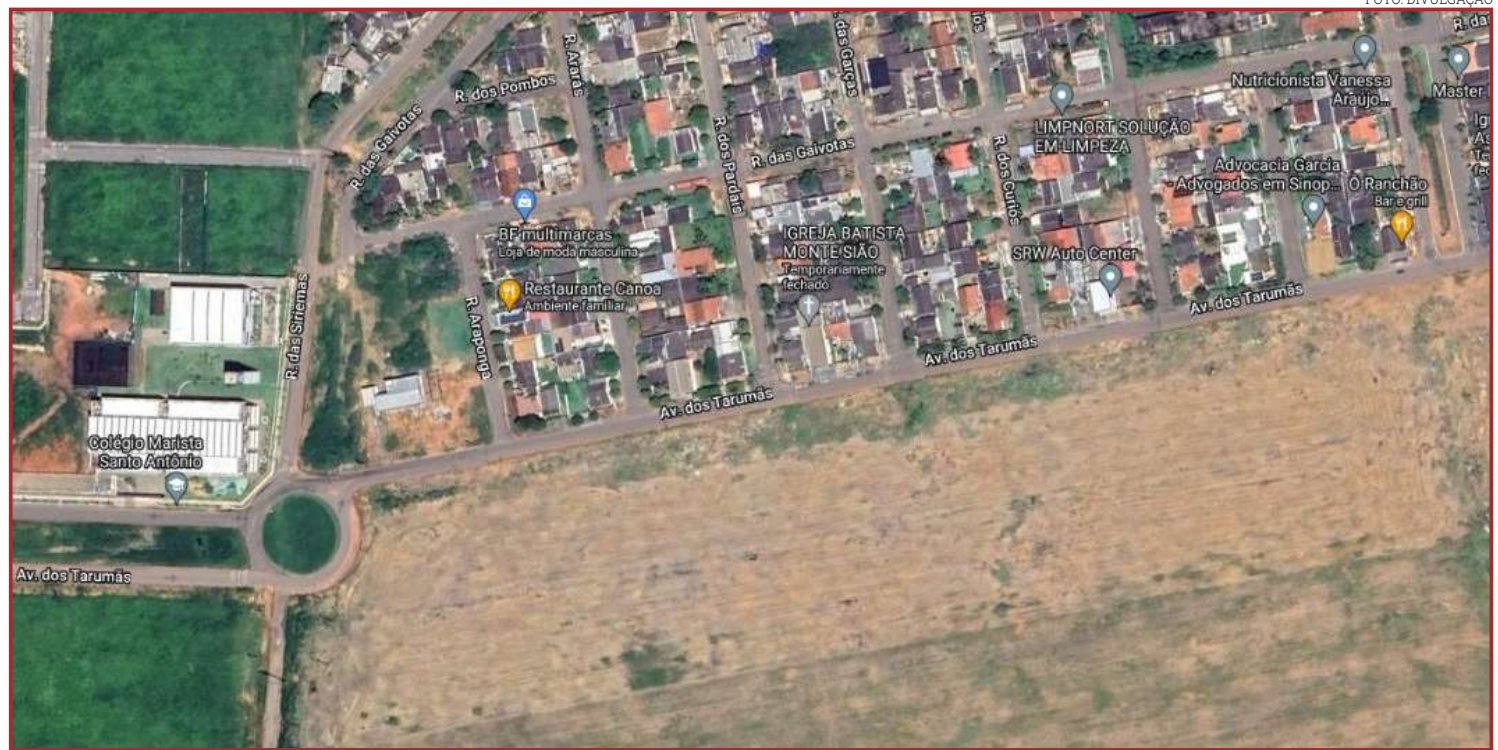
propriadada. "Nesse mesmo sentido a Avenida Oscar Niemeyer, que também é uma importante via de ligação entre bairros, interligando a Avenida dos Tarumãs à Estrada Claudete, transpondo as Reservas R1 e R2, transformando-se em via de ligação da BR-163 e da região

Sul da cidade com a vias que conduzem a região central a bairros onde estão instaladas grandes universidades, além da Estrada Nanci que interliga à MT-220 e ao Aeroporto Municipal Presidente João Batista Figueiredo", conclui mensagem do executivo.

Projeto da Prefeitura para desapropriar área é aprovado na Câmara

NECESSIDADE

Riva quer auxílio para mulheres vítimas de violência doméstica

CLEMERTON SM
clemertonsm@msn.com

Mulheres vítimas de violência doméstica e que estão sob medida protetiva em Mato Grosso podem passar a ter direito ao Auxílio Maria da Penha, uma verba social destinada a amparar mulher que esteja impedida de retornar para seu lar em virtude do risco de sofrimento de qualquer ação ou omissão baseada no gênero ou que seja para auxiliar no sustento pessoal e de seus filhos.

Este é um Projeto de Lei da deputada estadual Janaina Riva (MDB) que visa disponibilizar uma verba social destinada a amparar as mulheres de Mato Grosso que estejam impedidas de retornar para seus lares por conta das agressões domésticas. "A ideia é proteger essas mulheres para que evitemos que sejam mortas por seus agressores. O Auxílio Maria da Penha, caso seja aprovado, será mensal em um valor a ser fixado pelo Poder Executivo Estadual, apenas para mulhe-

res que cumpram as exigências previstas na Lei. O benefício terá caráter temporário e poderá ser concedido pelo prazo de seis meses, podendo ser prorrogado por igual período, mediante justificativa técnica emitida por órgão protetivo das mulheres, assim como poderá ser suspenso a qualquer tempo, caso a beneficiária deixe de atender quaisquer dos requisitos previstos ou o retorne ao convívio do agressor, ou ainda, com a cessação dos efeitos da medida protetiva de urgência", explica a parlamentar. O projeto que foi apresentado pela deputada durante a sessão plenária de ontem (15), diz em seu texto que para ter acesso ao auxílio, a mulher deverá, entre eles, estar sob medida protetiva expedida de acordo com a lei federal nº 11.340, comprovar que está em situação de vulnerabilidade, de forma a não conseguir arcar com suas despesas pessoais, dos filhos ou de moradia, bem como comprovar que não possui parentes até segundo grau em linha reta



FOTO: ASSESSORIA

O benefício terá caráter temporário pelo prazo de 6 meses

no mesmo município de sua residência. O valor do auxílio está fixado em um salário mínimo com um adicional de R\$ 250 a partir do segundo filho, caso ele resida com a vítima. A lei prevê ainda que o auxílio social deverá ser concedido em dobro nas localidades

em que não haja casa abrigo ou quando esta estiver com sua capacidade máxima preenchida. A proposta agora segue a tramitação normal, passando pelas comissões permanentes da assembleia até estar apto para ser apreciado em plenário.

ALMT

Júlio Campos é eleito para presidir a CCJ

DA REPORTAGEM

Em entrevista à imprensa nesta quarta-feira (15), o deputado estadual Júlio Campos (União Brasil), tão logo eleito presidente da Comissão de Constituição, Justiça e Redação da Assembleia Legislativa, deu o tom de como pretende comandar a comissão mais importante da Casa de Leis. Campos disse que pretende ser um presidente democrático, republicano, mas que não vai permitir exclusividade de deputado em relatoria de projetos na CCJR.

"Eu vou ser um presidente bastante democrático, ninguém vai ter o poder de ficar exclusivamente sendo relator, nós vamos designar que todos os membros da comissão sejam relatores de matérias importantes e não importantes, temos que fazer uma distribuição coerente,

sem puxar brasa e sem querer o presidente avocar todas as decisões para si próprio", afirmou o deputado.

"Eu acho que o presidente tem que escutar. Por exemplo, assuntos da área de segurança, nós temos lá o deputado Elizeu, que é da área, e assuntos da área de segurança a prioridade em relatar será do deputado Elizeu. Citou ainda os deputados Diego Guimarães, Dr. Eugênio e Thiago Silva", adiantou.

"Essas escolhas de comissão é indicação do líder do bloco partidário, eu faço parte do bloco governista, que é o bloco que tem a maioria dos membros, mais de oito integrantes, então coube a nós escolher a principal comissão, que é a Comissão de Constituição, Justiça e Redação. Por indicação do líder Dilmar Dal Bosco, o meu nome, entre os oito desse



FOTO: ASSESSORIA

Deputado promete gestão democrática

bloco, foi o escolhido para representar o bloco nessa comissão, e também pela minha experiência, como ex-governador do Estado, senador, deputado federal por três mandatos, membro da mesa diretora do

Congresso, a gente tem um perfil parlamentar. Eu fui 20 anos da área federal. Oito no Senado e 12 na Câmara Federal, conheço bem como é a atividade de um presidente de comissão", completou.

DESENVOLVE MT

Governo de MT abre linha de crédito para incentivar potencial turístico

CLEMERTON SM
clemertonsm@msn.com

A DESENVOLVE MT, agência de fomento do Governo do Estado e está oferecendo um programa exclusivo para empresas de municípios que tenham potencial de desenvolvimento no setor turístico.

O programa Desenvolve Turismo dispõe de linha crédito para microempreendedor individual, micro e pequenas empresas do segmento que possuem o registro no Cadastro de Prestadores de Serviços Turísticos do Governo Federal (CADASTUR). E os valores dessa linha crédito vão de R\$ 20 mil até R\$ 1 milhão.

Ao todo são quatro modalidades de financiamento para projetos de melhorias de obra civil, capital de giro, implantação de placas solares em hotéis, pousadas, veículos utilitários para transporte de turistas, entre outros investimentos. O empreendedor que tiver interesse em fomentar o negócio pode acessar o site da DESENVOLVE MT e fazer uma simulação antes de contratar o crédito. Os municípios conveniados podem ser atendidos também por agentes de crédito local.

As condições oferecidas pela Agência estão entre as melhores do mercado em termos de prazos, com bônus de adimplência de 30% para pagamento em dia, e taxas de juros variando de 1% a 2% ao mês, dependendo da modalidade, além da opção de garantia como fundo de aval, que facilita o acesso ao financiamento.

O empreendedor que tiver interesse em fomentar o negócio pode acessar o site da Desenvolve MT e fazer uma simulação antes de contratar o crédito. Os municípios conveniados podem ser atendidos também por agentes de crédito local.

"O governo de Mato Grosso tem uma visão estratégica do turismo no Estado e muitos investimentos de infraestrutura estão sendo realizados onde têm um fluxo grande de turistas, como é o caso da linha de crédito, que desde a pandemia vem apoiando os empresários do turismo", explica o secretário adjunto de Turismo, Jefferson Preza Moreno.

Somente em 2022, para o segmento de turismo, a DESENVOLVE MT liberou R\$ 3.957.601,31 em crédito.



FOTO: DIVULGAÇÃO

São quatro modalidades de crédito para serem aplicadas

AGRICULTURA			PECUÁRIA			CONJUNTURA ECONÔMICA			Dólar Comercial		Dólar PTAX		Dólar Turismo		Euro Comercial		Euro x Dólar	
Cotação do dia: 14/02/2023			Cotação do dia: 14/02/2023			Cotação do dia: 30/01/2023			5,2176 +0,39%		5,2243 +1,43%		5,4200 +0,38%		5,5761 -0,09%		1,0678 -0,37%	
SOJA	Campo Novo do Parecis	R\$/sc 144,02	BOI	Rosário Oeste	R\$/@ 245,75	Cesta Básica	Cuiabá	R\$ 789,06	Mega-Sena Concurso 2564 (14/02/23)		Quina Concurso 6077 (14/02/23)		Bolsa de Valores BVSP Bovespa IND					
MILHO	Lucas do Rio Verde	R\$/sc 59,55	CA	São José do Povo	R\$/@ 228,50	VBP MT	Mato Grosso	R\$ bi 215,96	07 08 14 19 32 45		01 04 05 35 40		Pontos	Volume	Máxima (Dia)	Mínima (Dia)	Varição	
ALGODÃO	Nova Mutum	R\$/@ 166,59	LEITE	Sudeste	R\$/l 2,57	Emp. Agro	Mato Grosso	-3.273	Acumulada: R\$ 53,000,000.00		Acumulada: R\$ 9,000,000.00		109.955,59	19,70 bi	110.209,69	107.266,63	1,95 %	
FONTE:IMEA.			FONTE:IMEA.			FONTE:IMEA.							Última atualização: 15/02/2023 às 16h37					

Setor de serviços cresce 8,3%

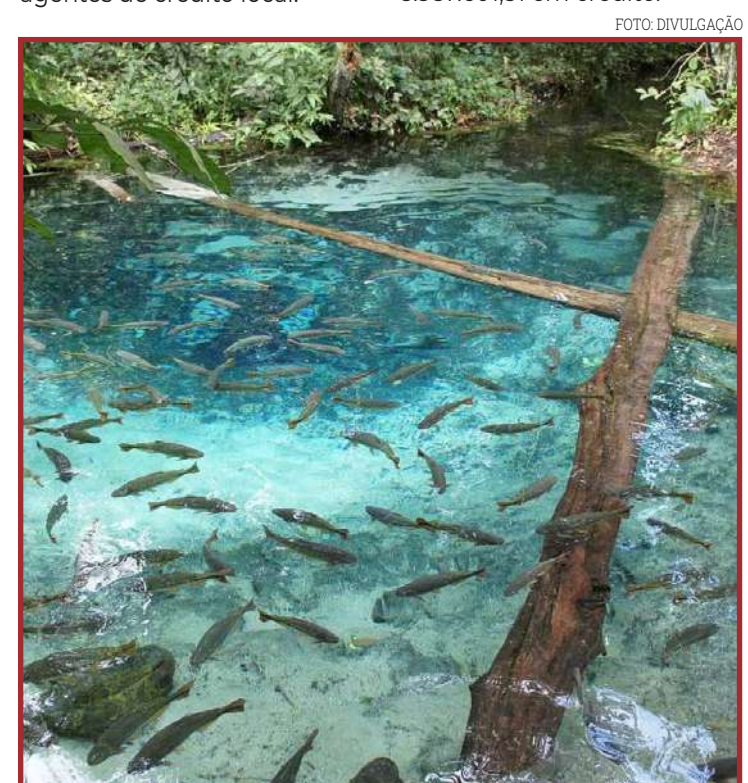
ANO PASSADO. Transporte terrestre é um dos ramos que mais contribuíram para a alta

DA REPORTAGEM

Nova pesquisa divulgada pelo Instituto Brasileiro de Geografia e Estatística (IBGE) aponta um novo recorde do setor de serviços. Após uma expansão de 3,1% em dezembro de 2022, foi atingido o maior patamar da série histórica iniciada em 2011. Esse desempenho também contribuiu para que o setor fechasse em alta pelo segundo ano consecutivo: foi registrado um crescimento de 8,3% em 2022.

Os dados estão reunidos na Pesquisa Mensal de Serviços. A série histórica mostra que dezembro é geralmente o mês de melhor desempenho de cada ano. Se for comparado o mês de dezembro de 2022 com fevereiro de 2020, houve uma alta de 14,4%, o que revela uma significativa evolução em relação a níveis registrados antes do início da pandemia.

Para os analistas do IBGE, o bom desempenho é influenciado pela retomada de serviços presenciais após o período mais intenso de distanciamento social registrado em 2020 e 2021. Entre os ramos que



FOTO: DIVULGAÇÃO

mais contribuíram para o resultado positivo de 2022 está o de transporte terrestre (alta de 18,4%) e o de transporte aéreo (28,6%). A pesquisa também destaca a expansão de serviços de

locação de automóveis, de engenharia, de pagamentos eletrônicos e de promoção de eventos. Outros avanços relevantes foram observados em segmentos que atendem às famí-

lias, como restaurantes, hotéis e academias.

ESTADOS

Em 22 das 27 unidades da federação, houve alta do setor de serviços

Crescimento atinge recorde

em dezembro de 2022 quando comparado com o mês de novembro. O crescimento mais notável foi registrado no Rio de Janeiro (5%). A pesquisa também destaca os de-

sempenhos de São Paulo (0,8%), Minas Gerais (4,6%) e Distrito Federal (13,4%). De outro lado, no Espírito Santo, a queda de 4,4% exerceu a principal contribuição negativa do mês.

CUIABÁ

Janeiro apresenta alta de endividamento

DA REPORTAGEM

O primeiro mês de 2023 iniciou com aumento no número de famílias endividadas em Cuiabá, atingindo 79,5%. A alta observada foi de 3,7 pontos percentuais sobre o mês de dezembro e de 9,2 p.p. no comparativo com janeiro de 2022. Os dados são da Pesquisa de Endividamento e Inadimplência do Consumidor (Peic) realizada pela Confederação Nacional do Comércio de Bens, Serviços e Turismo (CNC) e analisada pelo Instituto de Pesquisa e Análise da Fecomércio Mato Grosso (IPF-MT), que mostram, ainda, estabilidade no percentual de famílias endividadas com contas em atraso, que ficou em 28,1%.

No entanto, a alta no endividamento, verificada agora em janeiro, coloca a pesquisa na capital do esta-

do acima da média nacional, que possui uma taxa de endividados em 78%.

O presidente em exercício da Fecomércio-MT, Marco Pessoz, explica que o período de fim de ano contribui de para o aumento observado, mas diferente dos que muitos imaginam, o aumento no endividamento pode ser visto de forma positiva. "O endividamento cresce ao passo que há uma tendência de queda no número de pessoas com contas em atraso. Isso mostra que as famílias têm conseguido honrar o pagamento de suas dívidas".

É o que destaca o IPF-MT com a diminuição no percentual de famílias que se encontram com contas em atraso, de 4,1 p.p. sobre janeiro de 2022. Inclusive, houve retração na variação mensal de 0,3 ponto percentual e de 1,3 p.p. no compa-



FOTO: DIVULGAÇÃO

Alta no endividamento coloca a pesquisa em Cuiabá acima da média nacional

rativo anual no número de famílias que dizem não ter condições de quitá-las, que atinge somente 6,4% das famílias no início deste ano.

Entre os tipos de dívidas, continua como principal o cartão de crédito (79,4%), seguido dos carnês/boletos (34,1%), assim como o percentual de comprometimento da renda com dívidas, entre 11% e 50%, que é o

mais averiguado na cidade, com 71,3%.

Outro apontamento do índice é com relação à média de dias que as famílias passam com contas em atraso, que é de 49 dias, sendo maior para aquelas que ganham até 10 salários-mínimos – que passa a ser 51 dias – e menos para aquelas que ganham mais de 10 s.m, que é de apenas 27 dias.

À FRENTE DA RÚSSIA

Paraguai é o quarto maior destino importador de limões brasileiros

DA REPORTAGEM

O Paraguai recebe anualmente 3,8 milhões de toneladas de limões do Brasil, número que o coloca em quarto lugar neste ranking, atrás apenas da Holanda, que importa 102 milhões de toneladas; Reino Unido, com 20 milhões; e Espanha, com nove milhões. Atrás do Paraguai vem a Rússia, com 2,5 milhões de toneladas de limões importados do Brasil.

O processo de exportação para o Paraguai é realizado na fronteira com o país, em Foz do Iguaçu, em um trabalho conjunto dos auditores fiscais federais agropecuários com os profissionais que exercem função similar no país vizinho. Boa parte da clientela da Central de Abastecimento de Foz do Iguaçu (Ceasa) é composta por consumidores paraguaios, visto que

a produção paraguaia não atende à demanda interna, ou até mesmo em virtude da preferência pela qualidade dos produtos brasileiros frente aos similares paraguaios, demonstrando a relevância da Ceasa de Foz do Iguaçu, enquanto ponto de confluência e recepção de produtos oriundos de diferentes regiões do Brasil.

No total, foram exportadas 28 mil toneladas de produtos do Brasil para o Paraguai em 2022, de acordo com dados da Embra. O volume de produtos exportados para o Paraguai pode ser ainda maior, pois, de acordo com Portaria DRF/Foz do Iguaçu, esta modalidade de comércio praticado abaixo de dois mil dólares sofre intervenção apenas dos órgãos responsáveis pela fiscalização e certificação dos produtos hortifrutigranjeiros.

PECUÁRIA

Distribuidor contribui com adubação fracionada e pode gerar até 4% de ganho por hectare

DA REPORTAGEM

O Brasil é o terceiro maior produtor de milho, atrás dos Estados Unidos e da China. Na safra 2021/22, o cultivo do cereal no País alcançou 113,2 milhões de toneladas, representando um incremento de 30,1% com relação ao ciclo anterior, de acordo com a Companhia Nacional de Abastecimento (Conab). As características que fazem com que a cultura seja uma das mais importantes do agronegócio nacional, responsável por até 80% da alimentação animal, passam por inúmeros fatores e, entre eles, boas práticas de adubação.

Em primeiro lugar, é importante salientar que antes dessa etapa há um aspecto fundamental que é a cobertura do solo. Isso significa a manutenção permanente de plantas vivas e/



FOTO: DIVULGAÇÃO

Equipamentos autopropeleidos evitam amassamento excessivo da planta de milho

ou de restos culturais na superfície dele. Entre os benefícios, estão a estabilização da taxa de ciclagem de nutrientes, promoção da biodiversidade, preservação da umidade, redução de perdas de água e de solo por erosão,

além do melhor manejo de pragas e redução de plantas daninhas. Com o primeiro "dever de casa" feito, entra a fase da análise química e física do solo para que se conheça as exigências nutricionais da lavoura. Cada nu-

triente possui uma taxa diferente de translocação para os grãos, e o Nitrogênio (N), por exemplo, tem de 70% a 77%. A sua necessária incorporação, portanto, irá contribuir com a devolução para a safra posterior.



FOTO: DIVULGAÇÃO

Todo o trabalho de inspeção é feito in loco por auditores fiscais federais

Ramon Menezes pode ser o técnico nos jogos de março, admite a CBF

SELEÇÃO BRASILEIRA. Treinador da seleção sub-20 traz na bagagem título sul-americano da Colômbia

FOTO: DIVULGAÇÃO

DA REPORTAGEM

O presidente da CBF, Ednaldo Rodrigues, admitiu que Ramon Menezes, técnico da seleção brasileira sub-20, deve assumir a seleção principal na data Fifa de março. Os dois vão se reunir no fim da noite de terça (14), após dia cheio de reuniões no Conselho Técnico da CBF.

"Possivelmente (ele comanda a Seleção). Ele fez um grande trabalho com a seleção sub-20. É uma hipótese que estamos estudando", disse Ednaldo, sem adiantar novas informações sobre a escolha do treinador.

Ramon Menezes desembarcou com a delegação campeã sul-americana sub-20 na Colômbia. Ele se prepara para assumir a seleção principal enquanto a diretoria da CBF negocia com o novo treinador. Carlo Ancelotti é o nome favorito de Ednaldo Rodrigues.

A ideia é que se realize partida amistosa no dia 24 ou 25 de março. No restante do tempo, siga em treinamento. "Estamos trabalhando para a escolha do técnico dentro do nosso tempo, não podemos escolher errado. Dentro do nosso tempo, fazendo da forma que o melhor possa estar sendo colocado para a comissão técnica", disse o presidente da CBF.



ANCELOTTI DESCONVERSA

Bola da vez e favorito a ser treinador da seleção, Carlo Ancelotti comentou, de forma bem humorada, as informações de que ele assumiria o comando técnico da seleção brasileira. Após afirmar que não tem conheci-

mento sobre espera da CBF e frisar que tem contrato até 2024 com o clube espanhol, o italiano

revelou brincadeiras dos jogadores brasileiros neste sentido. "Eles fazem piadas, não me

perguntam sobre isso. Eles dão risada disso, mas não conversamos sobre. Nós so-

mos amigos, então eles riem, fazem piadas. Mas a realidade é diferente.

Como eu disse, meu contrato vai até 2024", disse o treinador em meio a risadas.

Ramon deve ser o treinador interino

VARIEDADES

Cinema

Lady Gaga estampa capa de Coringa 2

DA REPORTAGEM

Omelete

Joker: Folie à Deux, sequência de Coringa, ganhou uma nova imagem oficial - e com direito à Arlequina de Lady Gaga. Todd Phillips, diretor do longa, liberou na noite de terça (14) uma foto que a personagem aparece pressionada contra a parede por Joaquin Phoenix, devidamente caracterizado como o Palhaço do Crime.

As filmagens de Coringa 2 estão acontecendo no lote da Warner Bros. em Burbank, na Califórnia (EUA), com previsão para durar cinco semanas. Joaquin Phoenix (de volta como o personagem título) e Lady Gaga estrelam a produção.

Todd Phillips, retorna para a direção e roteiro da sequência, trazendo consigo também o roteirista do primeiro Coringa, Scott Silver. Pouco se sabe sobre a trama do longa, além da ambientação no Asilo Arkham e a inclusão de elementos musicais. A estreia de Coringa 2 ficou para 4 de outubro de 2024.



Soluções

2	5	9	8	1	7	3	6	4
3	4	6	5	9	2	1	7	8
8	1	7	4	6	3	2	9	5
5	7	4	9	2	1	8	3	6
1	9	2	3	8	6	4	5	7
6	3	8	7	5	4	9	2	1
4	2	1	6	7	9	5	8	3
7	8	3	2	4	5	6	1	9
9	6	5	1	3	8	7	4	2

I	D	S			
A	N	T	E	P	O
D	E	S	A	F	I
D	I	A	F	R	A
V	A	N	S	I	A
S	I	G	L	A	R
D	E	C	I	M	O
U	A	B	I	S	M
A	I	D	A	A	I
E	L	M	O	M	A
O	P	A	T	U	A
Z	A	R	P	A	R
V	A	T	I	C	A
S	O	L	S	O	R

Cruzadas

www.coquetel.com.br

© Revistas COQUETEL

Próprio de um ser	Reduzido; diminuído	Maiores rio navegável do Piauí	Móvel da sala de estar (pl.)	Projeto de proteção a tartarugas marinhas	Obrigação diária do muçulmano
Colocado antes	Chá, em inglês		Secreta		
Pôr em prova a habilidade de alguém					
A "pupila" da máquina fotográfica	Desejar ardentemente				
			A terceira nota musical		Aquele que leva algo para alguém
Reunião de letras como ONU ou RJ				O vento que sopra nos Pampas	
Número ordinal do mês de outubro	Precipício				
Ópera de Verdi	Contrário aos bons costumes		(?) Jordan, epíteto de Michael Jordan		
Capacete medieval				(?) Nanini, ator de "A Grande Família"	
		Brasil: o (?) do futebol			
Partir em viagem marítima	É mãe duas vezes	Objeto usado como amuleto (bras.)			Alexandre Dumas, romancista francês
Menor país do mundo					
O astro do verão					
		(?) Joana Angélica, religiosa e mártir			

BANCO — 3/air — tea, 4/elmo, 5/patua, 6/zarpar, 8/parnalba.

Sudoku

Para solucionar o jogo, basta preencher com números de 1 a 9 as linhas verticais e horizontais sem repeti-los.

	5		1					
3			5		1			
			6		2	9		
	7		9					
1	2		8		4		7	
				4		2		
	2	1	7					
		3		5				9
			3			4		

Horóscopo

♈ Áries O lado carismático da sua personalidade tende a ser despertado, beneficiando sua relação com grupos e atividades culturais.

♉ Touro A vida doméstica tende a ganhar alegria e criatividade, o que nutre sua autoestima e deixa você mais forte perante os obstáculos.

♊ Gêmeos O pensamento criativo pode aflorar, dando originalidade ao seu desempenho em diversas áreas e favorecendo o trato interpessoal.

♋ Câncer Sua flexibilidade na gestão prática da vida cotidiana se eleva. Além disso, o momento tende a favorecer a economia criativa.

♌ Leão Sua autoestima pode se elevar, o que lhe faz buscar uma vivência plena de suas vocações e externar sua personalidade carismática.

♍ Virgem Os obstáculos afetivos tendem a ficar evidentes, o que precisa ser encarado como oportunidade de aprimoramento íntimo.

♎ Libra Os momentos de convivência prazerosos. Busque ter bom senso na exposição pública para preservar sua intimidade.

♏ Escorpião O prazer pelo trabalho e a criatividade podem ser estimulados. Tente equilibrar trabalho e vida familiar. Mais atenção!

♐ Sagitário Você tende a intensificar o aproveitamento de prazeres e enriquecer sua bagagem cultural. Tente amadurecer suas ideias antes de agir.

♑ Capricórnio A vida privada tende a ganhar em prazeres durante este momento astrológico. Tente melhorar sua relação com o patrimônio.

♒ Aquário Procure aproveitar esta fase prazerosa no convívio com as pessoas queridas. Tente não condicionar sua felicidade a dos outros.

♓ Peixes O dia a dia pode ficar mais agradável, levando você a harmonizar as tarefas e os relacionamentos desenvolvidos nesse âmbito.

BR-364 terá mais 6 radares

ATENÇÃO, MOTORISTA! A Rota do Oeste, que não presta mais melhorias à rodovia, foi autorizada a instalar equipamentos

FOTO: DIVULGAÇÃO

DA REPORTAGEM

Com a velha desculpa de se preocupar com a segurança no tráfego de veículos em rodovias federais, a concessionária Rota do Oeste, que administra(va) o trecho da BR-163 entre a divisa de MT/MS e Sinop, recebeu autorização para instalar mais 6 radares no trecho entre Jaciara e Cuiabá da BR-364 (a 163 também passa nesse trecho).

Vale destacar que a concessionária não realiza obras de duplicação, bem como outras benfeitorias, há muito tempo, mas segue cobrando pedágio como se realmente fosse eficiente, enquanto o imbróglio que envolve os governos Federal e Estadual segue. O motorista, que tem pouco ou nenhum retorno, segue pagando as tarifas no suposto trecho concessionado.

A informação foi confirmada nesta semana pela própria Rota do Oeste. A implantação será feita durante os meses de fevereiro e março. "A medida de segurança viária atende à uma solicitação do Departamento Nacional de Infraestrutura Terrestre e está de acordo com a previsão em contrato com a Agência Nacional de Transportes Terrestres (ANTT)", informou, na cara lavada, a empresa.

Serão instalados quatro equipamentos na Serra de São Vicente (nos Km 346, 347, 348 e 349) e dois em Jaciara (no Km 269), conforme o cronograma do Governo do Estado.

O serviço será realizado por uma empresa contratada pela Rota do Oeste e, posteriormente, os equipamentos passarão por fiscalização do Instituto Nacional de Metrologia, Qualidade e Tecno-



Motorista vai ter que ficar mais atento aos radares

logia (Inmetro).

Segundo a concessionária, após essa etapa, a Polícia Rodoviária Federal (PRF) ficará responsável pela aplicação de penalidades aos condutores que circulam

acima da velocidade permitida para cada região. "Os valores são recolhidos aos cofres do Governo Federal. A Rota do Oeste não tem atribuição fiscalizadora, portanto não aplica multas",

se justificou a empresa. Desde o ano passado, outros 46 radares haviam sido instalados ao longo do trecho de concessão.

DESCULPA

Por fim, a empresa ressalta a importância da conscientização dos condutores. "A recomendação da concessionária aos motoristas da BR-163 é para que sigam a legislação de trânsito e não

trafeguem em velocidade acima da permitida.

O respeito ao limite de velocidade recomendado para cada trecho da rodovia garante a segurança de todos que estão viajando".

4 FERIDOS

Duas mulheres morrem em acidente entre carro e caminhonete na MT-220

FOTO: ANDERSON HENTGES/TVCA



Uma das vítimas estava grávida e outra era idosa

DA REPORTAGEM

Duas mulheres morreram e cinco pessoas ficaram feridas em um acidente entre uma caminhonete e um carro de passeio, na MT-220, região de Sinop, nesta quarta (15). Uma das vítimas estava grávida e outra era idosa. De acordo com o Corpo de Bombeiros, a gestante

identificada como Edilene do Prado Silva, que estava no carro de passeio, morreu na hora. Ela ficou presa às ferragens do veículo. A equipe de resgate fez o desencarceramento e entregou o corpo à perícia. No mesmo veículo, estava o marido dela, que sobreviveu ao acidente. A idosa estava na cami-

nhonete com outras quatro pessoas. O estado de saúde dela era considerado grave, sendo que sofreu parada cardiorrespiratória. Uma viatura da concessionária Via Brasil deu apoio no resgate, porém, ela não resistiu e morreu a caminho do hospital.

Outras quatro pessoas tiveram ferimentos mais le-

ves. Todos foram encaminhados para o Hospital Regional de Sinop. Com o impacto da batida, os dois veículos envolvidos saíram da pista e ficaram destruídos. A Polícia Civil e a Perícia Oficial e Identificação Técnica (Politec) foram acionadas e estiveram no local. As causas do acidente ainda serão investigadas.

VIA BRASIL BR-163

Ponte do Rio Peixoto será totalmente interditada

ASSESSORIA DE IMPRENSA

As obras na ponte do Rio Peixoto, em Peixoto de Azevedo, a cargo do Departamento Nacional de Infraestrutura de Transporte e da Edro Engenharia, entram na fase de serviços complementares para conclusão das atividades.

Com isso, será necessário aplicar interdição total da rodovia no período noturno, nos dois sentidos, entre os dias 6 e 17 de março, das 21h às 5h. A interdição ocorre em

razão de manobras necessárias para alteamento da ponte para troca de apoios e juntas. A empresa orienta aos motoristas programar a passagem pelo trecho antes ou depois das atividades e observar a sinalização de trânsito.

A Via Brasil BR-163 e a ANTT estão em campanha pela segurança nas estradas. Estamos fazendo nossa parte e cuidando para que a estrada esteja cada vez mais segura. Agora é sua vez de fazer a sua parte. Como motorista ou pedestre, juntos salvamos vidas.

FOTO: DIVULGAÇÃO



Empresa realizará serviços complementares no local

É LEI!

Alunos com transtorno de aprendizagem devem ter assistência integral.



Indea e Empaer identificam causa da morte de vaca: Diarreia Viral Bovina

MONITORAMENTO. É importante comunicar ao serviço de defesa animal em caso de suspeita de qualquer doença para prevenção

DA REPORTAGEM

As médicas veterinárias da Empresa Mato-grossense de Pesquisa, Assistência e Extensão Rural (Empaer) e do Instituto de Defesa Agropecuária de Mato Grosso (Indea) identificaram a causa da morte de uma vaca de um produtor de Cáceres como Diarreia Viral Bovina (BVDV). A doença pode ser evitada se o rebanho estiver vacinado.

A médica veterinária Laura Peixoto de Arruda relata que o produtor entrou em contato com o Indea para investigar o que estava acontecendo, pois as quatro vacas que foram para a propriedade vinham emagrecendo sem resultado com uso de vários medicamentos. Posteriormente, começaram a aparecer outros sintomas.

Ela reforça que a BVD é uma doença que pode causar vários sintomas diferentes, como aborto, repetição de cio, nascimento de animais com malformação, nascimento de animais fracos e também pode causar sintomas digestivos (diarreia, úlceras), doença respiratória, hemorragia, lesões de pele e ainda diminuir a imunidade.

“É uma doença que existe circulante tanto no gado leiteiro quanto gado de corte. A prevenção é através da vacinação e é claro, da aquisição de animais sadios. Existe vacina para doenças re-



FOTO: DIVULGAÇÃO

produtivas. Geralmente, o produtor só ouve falar de Brucelose, mas existem outras doenças de impacto na reprodução e a BVD é uma delas”.

Os animais infectados com as secreções, fezes, urina, aborto, sangue de animais doentes podem

desenvolver desde uma forma mais leve e que passa despercebida ou a forma mais grave da doença, como ocorreu nessa propriedade. “Os bezerros que nascem infectados são os que disseminam a doença em toda a propriedade e o

produtor nem suspeita”, completa ela.

A médica ressalta que a Empaer e o Indea estão à disposição do produtor para auxiliar na identificação de qualquer doença que apareça.

Já a veterinária do Indea Jussara Araújo Ara-

gute reforça que foi realizada a coleta de material e enviado ao laboratório e os exames deram negativo para doenças vesiculares e isolamento viral.

“Em parceria com a Laura da Empaer, realizamos a necropsia já com a

suspeita de BVD, que foi confirmada.

O nosso alerta é para a importância da comunicação ao serviço de defesa animal quando tiver suspeita de doenças e assim trabalharmos na prevenção do rebanho”, conclui.

Morte de vaca por diarreia viral bovina

Um guia completo de Sinop. Tudo o que você procura a um clique!

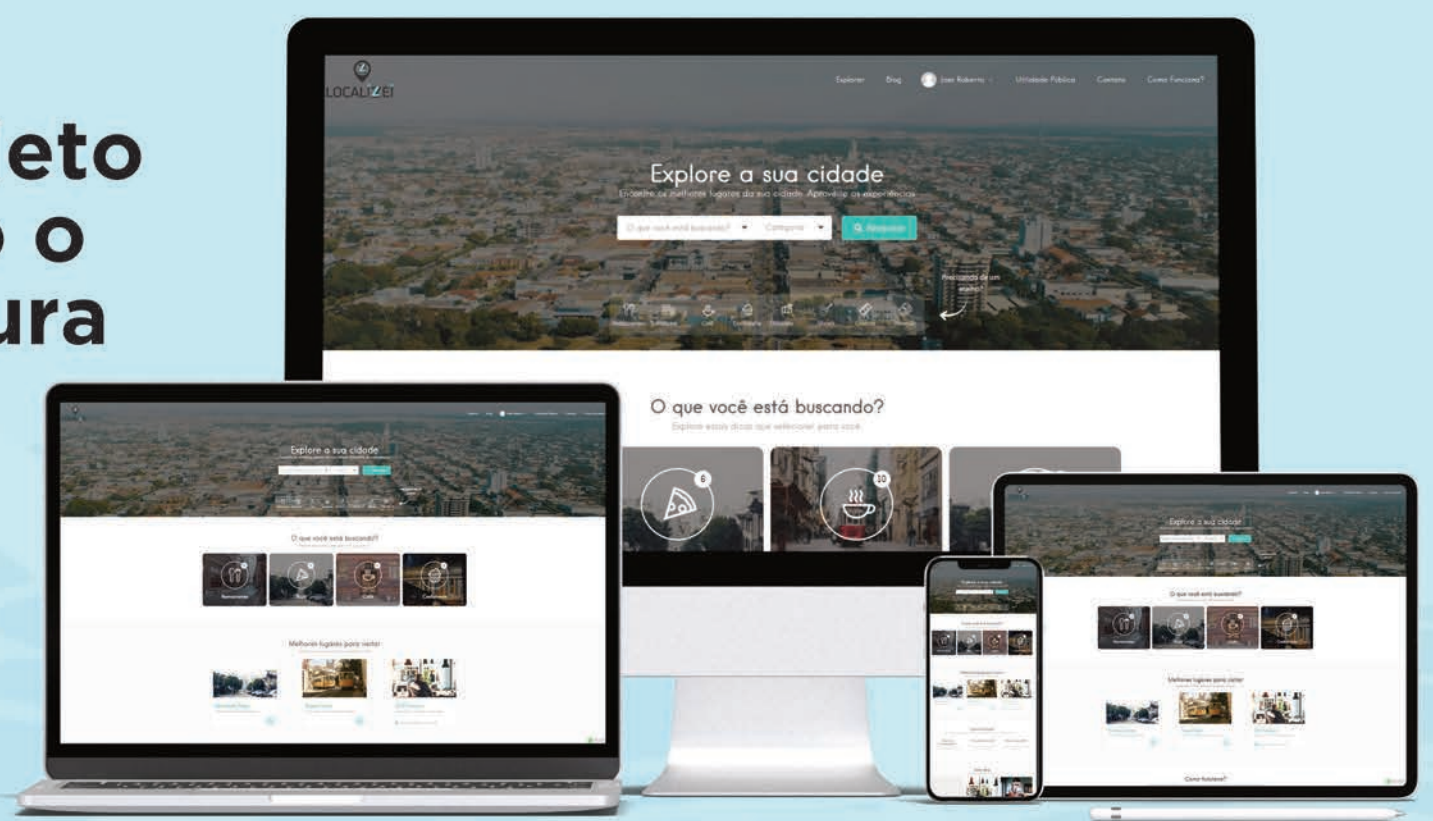

 Lista digital

 Guia Local

 Agenda Cultural

 Lazer e Turismo

 | www.localizei.com.br

Aponte a câmera do seu celular e fale conosco agora:



LOCALIZEI

 localizei_sinop