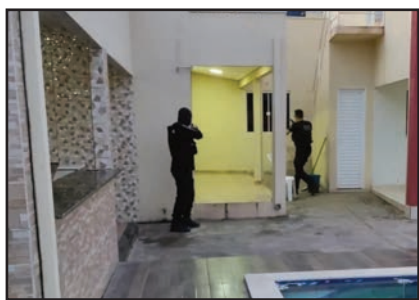

ROUBO E FURTO**POLÍCIA FEDERAL
DESENCADEIA
OPERAÇÃO
TERMINUS**

Página - 7

**PRESENCIAL E ONLINE****LEILÃO DE
56 VEÍCULOS
APREENDIDOS
DO TRÁFICO**

Página - 8

**CENTRO-OESTE****POTENCIAL DE
INVESTIMENTOS
DE R\$ 50 BI EM
PEQUENAS USINAS**

Página - 4

DIÁRIO DO ESTADO

QUARTA-FEIRA O JORNAL DIÁRIO DO ESTADO DO MATO GROSSO

Máx 32 | Mín 22



WEBSITE

29 de março de 2023 Ano IV - Edição 1012 - R\$ 3,00 | Informações: 66 3535-1000 | www.diariodoestadomt.com.br | Fundado em 2019

PACOTE DE OBRAS**Investimento vai ampliar pista e terminal do aeroporto de Sinop**

O aeroporto de Sinop deve passar a ter uma cara nova ainda este ano. O anúncio foi feito pela Centro-Oeste Airports (COA). O local deve receber um novo e moderno terminal de passageiros, que deve sair de 1,5 mil m² para 6 mil m², novo acesso viário, ampliação da pista de pouso e decolagem (deve ir para 2 mil metros) e do pátio de aeronaves.

Página - 7

Soja (saca 60Kg) Venda

Sinop.....	R\$ 147,00
Sorriso.....	R\$ 147,00
Lucas R. Verde.....	R\$ 148,00
Nova Mutum.....	R\$ 149,00
Rondonópolis.....	R\$ 152,00

Fonte: IMEA

Milho (saca 60Kg) Venda

Sinop.....	R\$ 58,50
Sorriso.....	R\$ 59,00
Lucas R. Verde.....	R\$ 58,80
Nova Mutum.....	R\$ 59,30
Rondonópolis.....	R\$ 60,90

Fonte: IMEA

Arroz (saca 60Kg) Venda

Sinop	
Arroz Sequeiro Cultivar	
Primavera.....	R\$ 125,00
Sorriso	
Arroz Sequeiro Cultivar	
Primavera.....	R\$ 125,00

Fonte: AGROLINK

Algodão

Cuiabá.....	R\$ 122,65
Sorriso.....	R\$ 121,93
Lucas R. Verde.....	R\$ 122,07
Nova Mutum.....	R\$ 122,27
Rondonópolis.....	R\$ 123,13

Fonte: IMEA

Boi Gordo (Compra comercial)

Sinop.....	R\$ 250,67
Nova Mutum.....	R\$ 252,50
Rondonópolis.....	R\$ 250,00

Fonte: IMEA

Índice de preços

Cesta Básica.....	R\$ 523,60
-------------------	------------

Fonte: IMEA

Cotações

Dólar
-0,54%
R\$ 5,2215

Bovespa
+1,00%
99.819,02 pts

Euro
-0,29%
R\$ 5,6324

Selic
(13,75% a.a.)

Salário mínimo
R\$ 1.302

**6 dicas
infalíveis
na criação
de tilápias**

Dados recentes da Associação Brasileira da Piscicultura (Peixe BR) apontam um crescimento na produção nacional de peixes em cultivo. O salto foi de 2,3% em relação a 2021, chegando a 860,4 mil toneladas. Destas, a tilápia segue como líder, com quase 64% do valor total do pescado.

Página - 4



ASSESSORIA

PAI IMBECIL**MP pede medida de proteção para criança**

DIVULGAÇÃO



O Ministério Público do Rio Grande do Sul entrou com pedido de medida de proteção para a criança levada no colo pelo pai em invasão no Beira-Rio. O torcedor, 33 anos, prestou depoimento na segunda-feira e chegou a dizer que entrou no gramado para "proteger a filha", segundo versão da advogada.

Página - 6

TRILHOS DO VLT**SÓ 18% FORAM IMPLANTADOS**

O corredor do Veículo Leve sobre Trilhos (VLT) foi implantado em apenas 18% da extensão contratada pelo Governo e que deveria ter sido entregue em 2014. O percentual representa 4 km de trilhos instalados no trajeto originalmente previsto.

Página - 3



encomendas centro-norte

ENVIOS EXPRESSOS



+150
Norte · Centro Oeste · Sudeste

LOCALIDADES

AGILIDADE
SEGURANÇA
RAPIDEZ

(65) 3623-2939

(65) 9 9699-3505

www.elogcomendas.com.br

Editorial

Aqui e agora

Luiz Inácio Lula da Silva (PT) pretende reeditar feitos de seus dois primeiros mandatos. Até agora, contudo, nota-se ansiedade traduzida em discursos contraproducentes e manifestações de que a volta aos bons tempos depende da mão forte do governo.

Nos mandatos anteriores, o ritmo de crescimento foi o maior em quatro décadas. A dívida pública diminuía, graças também a superávits fiscais. O problema histórico da dívida externa desapareceu. A inflação estava sob controle, a taxa básica de juros caía. Esqueça-se, Lula inclusive, de que os progressos dependeram também de reformas realizadas.

O cenário econômico, porém, ora está do avesso. O crescimento mundial deve ser no máximo medíocre no próximo biênio e, aqui, parece ser o de 1,5% ao ano. O Orçamento não dá conta nem das presentes despesas. A dívida pública aumentou sobremaneira e, assim, o dispêndio potencial com juros. Já o investimento estatal continua ineficiente e capturado por elites.

A receita federal agora equivale ao dos anos finais de Lula, quando acomodava a despesa e ainda um superávit de 2% do PIB. No entanto os gastos aumentaram, em particular na Previdência e na assistência social. O déficit previsto para este ano é de 1% do PIB.

Sem sinal de que o governo terá algum superávit, a conturbada econômica frustrará as boas intenções, a começar pelo desejo de juros menores. Nem um forte aumento de impostos bastaria para dar conta da quadratura do círculo.

A receita como proporção do PIB é a mesma do final de Lula 2, mas o PIB está no mesmo nível faz uma década. Sem a aceleração do crescimento, pois, não há recursos. Ainda em caso de sucesso, será impossível incrementar a despesa social no ritmo da gestão anterior do petista ou o investimento público, como proporção do PIB.

O progresso social depende do crescimento econômico. Para isso, é preciso fomentar o investimento privado por meio de reformas maiores ou menores. Trata-se de mudança tributária, no crédito, na garantia de investimentos, com remoção do entulho regulatório e revisão de despesas inúteis.

Mesmo assim o governo ameaça rever, para pior, reformas nas estatais e no saneamento, intervir em preços e taxas de juros. Planeja incentivar tecnologias pautadas por preocupação ambiental, mas sugere intervenções caducas, desastrosas sob Dilma Rousseff (PT).

Um bom programa de governo ainda pode ser implementado. Mas Lula precisa acordar do sonho de que está em 2005 ou 2010.

“

A dívida pública aumentou sobremaneira e, assim, o dispêndio potencial com juros. Já o investimento estatal continua ineficiente e capturado por elites.

”

Ranking dos Políticos - Facebook



LULA PREPARA "NOVO PAC" PARA OS 100 DIAS DE GOVERNO

"Programa de Aceleração do Crescimento", lançado em 2007 no segundo governo Lula, foi considerado um fracasso: **só entregou 16% das 29 mil obras** dentro do prazo, com custo das obras maior que o previsto e escândalos de corrupção com as empreiteiras contratadas.

IMAGEM DO DIA

Crédito: Sã Notícias/Fabiano Marques



Um homem ficou ferido na noite de segunda (27) em um acidente de trânsito no Jardim das Violetas, em Sinop. A vítima pilotava uma Honda Titan quando colidiu com um VW Saveiro. O condutor do veículo relatou que trafegava pela rua dos Aricuri, sentido Av. André Maggi, quando houve a colisão com a moto, que estava na Violetas. O motorista não ficou ferido. Já o motociclista foi socorrido com ferimentos pelo Corpo de Bombeiros e levado ao hospital regional. Com o impacto, a parte dianteira da moto ficou danificada. A lateral traseira do utilitário também teve avarias. As causas e responsabilidades pelo acidente passam a ser apuradas.



"PAIS, DENUNCIEM"

Durante o grande expediente da sessão ordinária de segunda-feira (27), o vereador por Sinop Mário Sugizaki (PODE) usou a tribuna para ironizar os gastos que o Município temido com grama e funcionários, na contramão da resolução de problemas com o transporte escolar. Segundo ele, duas escolas estaduais (que são de responsabilidade do Estado) foram mais de 500 alunos a ficarem em casa. "Por isso, eu faço um apelo aos senhores pais, denunciem. Isso é um crime, toda criança tem direito de estar na escola. É dever do Município e do Estado. E nós sabemos quantas crianças estão fora das escolas".

DENUNCIADO POR MÃES

A deputada estadual Janaina Riva usou suas redes sociais para comentar a suspeita de abuso sexual que teria sido cometido por um professor contra alunas de 10 e 11 anos em Cáceres. "Queremos e exigimos punição exemplar! Como um 'PROFESSOR' que assedia meninas de 10 e 11 anos, pode continuar dentro de uma sala de aula? Vou além, como pode continuar empregado em uma rede de ensino? Cadeia para assediadores de menores!", disse. O professor foi afastado na última sexta (25) e será submetido a um PAD (Processo Administrativo Disciplinar), que foi aberto pela Diretoria Regional de Educação do polo de Cáceres.

VETOU INFORMAÇÕES

O advogado Marcos Vinicius Borges, que foi baleado no tórax na semana passada em Sinop, pediu que o hospital onde está internado não forneça mais informações sobre seu estado de saúde. "O paciente manifestou a vontade de não ter informações divulgadas a respeito do seu estado de saúde e esse pedido será respeitado pela direção", informou o Hospital Dois Pinheiros. Advogado do autor da chacina de Sinop, que deixou sete mortos, Borges é conhecido por ostentar nas redes sociais.



I.N.T.E.R.L.I.G.A.D.O



POR LEANDRO CARECA

Evitando problemas

Na edição passada falei sobre a questão da teia de aranha dificultando o trabalho de uma câmera de segurança no período noturno, o que nos lembra, sempre, a importância de conferir o funcionamento de nossos sistemas de vigilância com frequência, para que os mesmos estejam sempre funcionando a contento.

Muito além de uma obstrução causada por um aracnídeo, uma infinidade de problemas pode surgir de forma silenciosa em sistemas de monitoramento por vídeo. Boa parte deles, inclusive, pode comprometer sua segurança, impedindo ou prejudicando as gravações.

As questões vão desde a obstrução das câmeras, como citado no artigo passado, problemas na própria câmera (com comprometimento de qualidade, fidelidade ou mesmo deixando completamente de funcionar), questões com a fiação (que podem prejudicar a imagem ou fazer com que a mesma não seja registrada), falhas elétricas (que podem desde causar interferência até fazer com que o dispositivo não funcione), erros em unidade de armazenamento (impedindo que

as imagens sejam gravadas) e muito mais.

Com tudo isso não preciso nem dizer que é fundamental acessar o sistema de tempos em tempos (e sem que esse "tempo" seja muito longo) para verificar se tudo está funcionando a contento, não é mesmo?

Mas é justamente nessa hora que nasce um grande problema: como os sistemas de monitoramento são, basicamente, utilizados em caso de problemas, a maioria das pessoas não cria uma rotina de verificação regular, e só percebe o problema quando precisa e a coisa não está funcionando. Nessa hora, meu amigo, pouco pode ser feito. O jeito é abraçar a causa e não se esquecer que sua segurança depende, também, de você verificar seu sistema.

E a gente vai ficando por aqui. Suas opiniões, sugestões e críticas são muito importantes, e você pode entrar em contato pelos fones (66) 99971-6500, (11) 98632-6500 ou pelo e-mail, lsmussi@hotmail.com. Do mais um grande abraço, e até a próxima, se Deus quiser!



CLIC FINAL

Por mais que você crie alertas de todos os tipos nos dispositivos de seu sistema de monitoramento, uma série de problemas pode acontecer sem que você seja notificado. Existem casos, inclusive, que até mesmo os alertas críticos deixam de ser enviados, seja por conta de falha em conexão ou mesmo colapso no sistema. Infelizmente não existe outra maneira de ter certeza que tudo está funcionando a contento a não ser a verificação frequente feita pelo usuário ou profissional designado para tal tarefa.

A tal da inteligência emocional



MÁRIO QUIRINO

O estudo também descobriu que as pessoas que têm relacionamentos íntimos, sejam eles familiares, românticos ou amizades profundas, são mais protegidas contra doenças e envelhecimento precoce

A felicidade é um tema que tem fascinado cientistas e filósofos há séculos. O que é felicidade? Como podemos alcançá-la? Essas são algumas das perguntas que muitos de nós fazemos ao buscar uma vida mais satisfatória e plena. Recentemente, um estudo realizado pela Harvard Medical School sobre felicidade chamou a atenção de muitos.

O estudo, conduzido por Robert Waldinger, diretor do Harvard Study of Adult Development, é considerado uma das pesquisas mais longas e abrangentes já realizadas sobre felicidade. Durante 75 anos, os pesquisadores acompanharam a vida de 724 homens, analisando sua saúde física e emocional, relacionamentos e satisfação com a vida.

Os resultados da pesquisa de Harvard foram surpreendentes. De acordo com o estudo, ter relacionamentos significativos é a chave para a felicidade e uma vida satisfatória. Os pesquisadores descobriram que as pessoas que têm relacionamentos interpessoais saudáveis vivem mais tempo e são mais felizes do que aquelas que não têm.

O estudo também descobriu que as pessoas que têm relacionamentos íntimos, sejam eles familiares, românticos ou amizades profundas, são mais protegidas contra doenças e envelhecimento precoce. Além disso, esses relacionamentos também ajudam a reduzir o estresse, aumentar a resiliência emocional e promover uma vida mais satisfatória e feliz.

Outro ponto importante destacado pelo estudo de Harvard é a importância de encontrar significado na vida. Isso pode ser através do trabalho, hobbies, atividades voluntárias ou outros tipos de conexões significativas. Quando as pessoas sentem que estão fazendo algo significativo e valioso, elas tendem a ser mais felizes em suas vidas.

Por fim, o estudo de Harvard concluiu que a felicidade não está relacionada diretamente com dinheiro e fama. Embora essas coisas possam trazer algum prazer temporário, elas não são essenciais para uma vida plena e satisfatória.

Em resumo, o estudo de Harvard sobre felicidade mostra que relacionamentos saudáveis e significativo na vida são fundamentais para uma vida feliz. Esses resultados devem ser levados em consideração tanto por indivíduos quanto por políticas públicas que buscam melhorar a qualidade de vida das pessoas. Ao investir em conexões pessoais e significativo, podemos construir uma vida mais gratificante e feliz.

A inteligência emocional, ou seja, a habilidade de compreender e gerenciar nossas próprias emoções, bem como entender as emoções dos outros, sempre foi uma competência valorizada em todas as áreas da

vida. No entanto, durante a pandemia de COVID-19, a inteligência emocional se tornou ainda mais importante. Com o isolamento social, a preocupação com a saúde e a incerteza econômica, muitas pessoas experimentaram uma variedade de emoções negativas, como ansiedade, medo e tristeza. Ao mesmo tempo, o distanciamento físico necessário durante a pandemia tornou-se um desafio para manter relacionamentos significativos e satisfatórios entre amigos, familiares e colegas de trabalho.

A inteligência emocional pode ajudar as pessoas durante esse período difícil, permitindo que elas sejam mais resistentes, mantenham relacionamentos saudáveis e tomem decisões melhores. Adquirir uma compreensão profunda de suas próprias emoções e aprender a lidar com elas pode ser uma das melhores coisas que você pode fazer por si mesmo durante este tempo.

Hoje relato quatro maneiras pelas quais a inteligência emocional pode ajudar na vida. A primeira é o gerenciamento do estresse. A pandemia causou estresse e ansiedade em muitas pessoas, mas estar ciente de suas emoções e usar técnicas de autocontrole pode ajudar a reduzir esses sentimentos negativos. Praticar meditação, exercícios respiratórios e outras atividades calmantes podem ajudar a gerenciar o estresse.

A segunda maneira é uma comunicação eficaz, já que ser capaz de expressar suas emoções com clareza e escutar ativamente a perspectiva dos outros pode ajudar a manter relacionamentos saudáveis durante esse período.

A terceira maneira seria a resiliência. As pessoas com alta inteligência emocional são geralmente mais resilientes e capazes de lidar melhor com mudanças e novas situações. Desenvolver a capacidade de lidar com a incerteza, adaptar-se às mudanças e recuperar-se rapidamente de falhas pode aumentar a resiliência e a resistência emocional.

Em quarto lugar cito a tomada de decisão. É importante tomar decisões informadas e precisas. A inteligência emocional pode ajudar a tomar decisões mais conscientes, evitando que as emoções influenciem demais escolhas importantes.

Em resumo, a inteligência emocional pode ser uma ferramenta valiosa em nossa vida. Já que ela nos ajuda a gerenciar o estresse, manter relacionamentos próximos, lidar com as mudanças e tomar decisões melhores. O futuro pode parecer incerto, mas com uma compreensão mais profunda de nossas emoções e habilidades para lidar com elas, podemos superar qualquer desafio.

MÁRIO QUIRINO É ESPECIALISTA EM DESENVOLVIMENTO HUMANO, E DIRETOR EXECUTIVO DO BNI BRASIL EM MATO GROSSO

EXPEDIENTE

DIÁRIO DO ESTADO
O JORNAL DIÁRIO DO ESTADO DO MATO GROSSO

DIÁRIO DO ESTADO MT GRAFICA E EDITORA LTDA
CNPJ: 22.770.157/0001-39

Diário do Estado de Mato Grosso
SINOP
Rua dos Angelins, 10 Sala 02 - Jardim das Oliveiras - Sinop-MT
CEP 78552-442 Caixa Postal 180
CUIABÁ
Rua dos Angelins, 10 Sala 02 - Jardim das Oliveiras - Sinop-MT
CEP 78552-442 Caixa Postal 180

Diretor-Geral
Carlos Oliveira
Diretor de Redação
José Roberto Gonçalves
Editor de Política
Clemerson Mendes
Diagramação e Artes
Thiago Slovinski

E-mails
atendimento@diariodoestadomt.com.br
comercial@diariodoestadomt.com.br
redacao@diariodoestadomt.com.br
Fone: 66 3535-1000
OS ARTIGOS DE OPINIÃO ASSINADOS POR COLABORADORES SÃO DE RESPONSABILIDADE EXCLUSIVA DE SEUS AUTORES

ASSINATURAS
Sinop - R\$ 600,00 anual
Outras cidades - R\$ 800,00 anual
www.diariodoestadomt.com.br

ALMT cria Frente Parlamentar para fiscalização de rodovias

DE OLHO. A FP é uma associação que acompanha desdobramentos de alguma causa ou assunto específico

FOTO: HELDER FARIA

CLEMERSON SM
clemersonsm@msn.com

A Comissão de Constituição, Justiça e Redação (CCJR) aprovou a criação de duas frentes parlamentares em reunião ordinária. A primeira, "em defesa dos povos indígenas" e a segunda "em prol da BR 163/364".

Uma delas será para fiscalizar as rodovias federais e estaduais em Mato Grosso. A Frente Parlamentar é uma associação de deputados, de diferentes partidos, que se unem para debater, aprimorar e acompanhar o desdobramento de alguma causa ou assunto específico, ela deve ser composta por, no mínimo 5 deputados.

Requerida pelo deputado Thiago Silva (MDB) ela tem como coautores Carlos Avallone (PSDB), Dilmir Dal Bosco (União), Gilberto Cattani (PL), Juca do Guaraná (MDB), Júlio Campos (União), Max Russi (PSB) e Sebastião Rezende (União).

Inicialmente a proposta de formação da Frente Parlamentar entrou em conflito com a equipe técnica da CCJR que entende

existir um conflito com as comissões permanentes já existentes na casa. Mas este não é o entendimento do deputado Diego Guimarães (REPUBLICANOS), relator do projeto. "Nós percebemos que em hipótese alguma essa Frente Parlamentar estaria usurpando as atribuições das comissões permanentes."

A Frente Parlamentar vai acompanhar e se houver a necessidade, mais para frente poderá ter desdobramentos, tendo em vista que as concessões das rodovias em todo o estado deixam muito a desejar", pontou Guimarães.

Este também é o entendimento do presidente da CCJR, o deputado Júlio Campos que justifica a criação da frente parlamentar ao classificar a BR-163 como o grande escândalo atualmente em Mato Grosso. Mas que em entrevista chegou a cometer um ato falho ao dizer que a 163 'lamentavelmente' foi asfaltada por ele entre 1983 e 1987, período em que foi governador de Mato Grosso. "Hoje o grande escândalo é a BR-163.

Que lamentavelmente foi asfaltada por mim entre 83 e 87 quando fui governador de Mato Grosso. E desde então a rodovia tem o mesmo asfalto feito por mim. Nós estamos fazendo a frente justamente no instante que Mato Grosso, através do governador Mauro Mendes, está tentando retomar para o estado a BR 163, para fazer a sua melhoria, a sua duplicação, para evitar essa mortandade de pessoas, acidentes graves noticiados pela imprensa", disse.

Retornando à Assembleia por um período de 120 dias por conta do afastamento do deputado Dilmir Dal Bosco (UNIÃO). Xuxu Dal Molin (UNIÃO) volta ao parlamento com a missão dada pelo presidente da casa, Eduardo Botelho (UNIÃO) de acompanhar a finalização dos contratos de concessão da BR-163 da Rota do Oeste para o governo do estado; ele vai representar a Assembleia neste processo que tem o papel constitucional de fiscalizar as ações do poder executivo. "A duplicação da rodovia BR-163 não é apenas demanda de



Ela deve ser composta por, no mínimo 5 deputados

ordem econômica; muito além disso, é necessidade até humanitária, porque centenas de pessoas per-

dem a vida todos os anos em acidentes, muitos dos quais não aconteceriam se a ampliação da pista tivesse

já sido executada, principalmente nos trechos entre Sinop, Sorriso e Lucas do Rio Verde", assinalou Dal Molin.

DINHEIRO JOGADO FORA

Só 18% dos trilhos do VLT foram implantados no trajeto previsto

DA REPORTAGEM

O corredor do Veículo Leve sobre Trilhos (VLT) foi implantado em apenas 18% da extensão contratada pelo Governo de Mato Grosso e que deveria ter sido entregue em 2014. O percentual representa 4 km de trilhos instalados no trajeto originalmente previsto do VLT, no trecho entre o Terminal do Aeroporto e parte da Avenida da FEB, em Várzea Grande.

O projeto previa a implantação de duas linhas, totalizando 22 km. A primeira linha ligaria o Aeroporto de Várzea Grande até o Terminal da Avenida do CPA, enquanto a segunda linha ligaria o Coxipó até o Morro da Luz. Porém, as obras foram interrompidas no começo de 2015, quando restavam 18 km de trilhos a serem instalados.

Em 2017, a construção do VLT foi alvo de operações policiais, por suspeita de esquemas de corrupção, que foram confirmados pelo ex-governador Silval Barbosa, em delação premiada. O governo rescindiu o contrato com o consórcio, em 2018, decisão ratificada pela Justiça e transitada em julgado.



FOTO: DIVULGAÇÃO

Projeto previa implantação de duas linhas, totalizando 22 km

SINOP

Educação conclui entrega dos kits pedagógicos

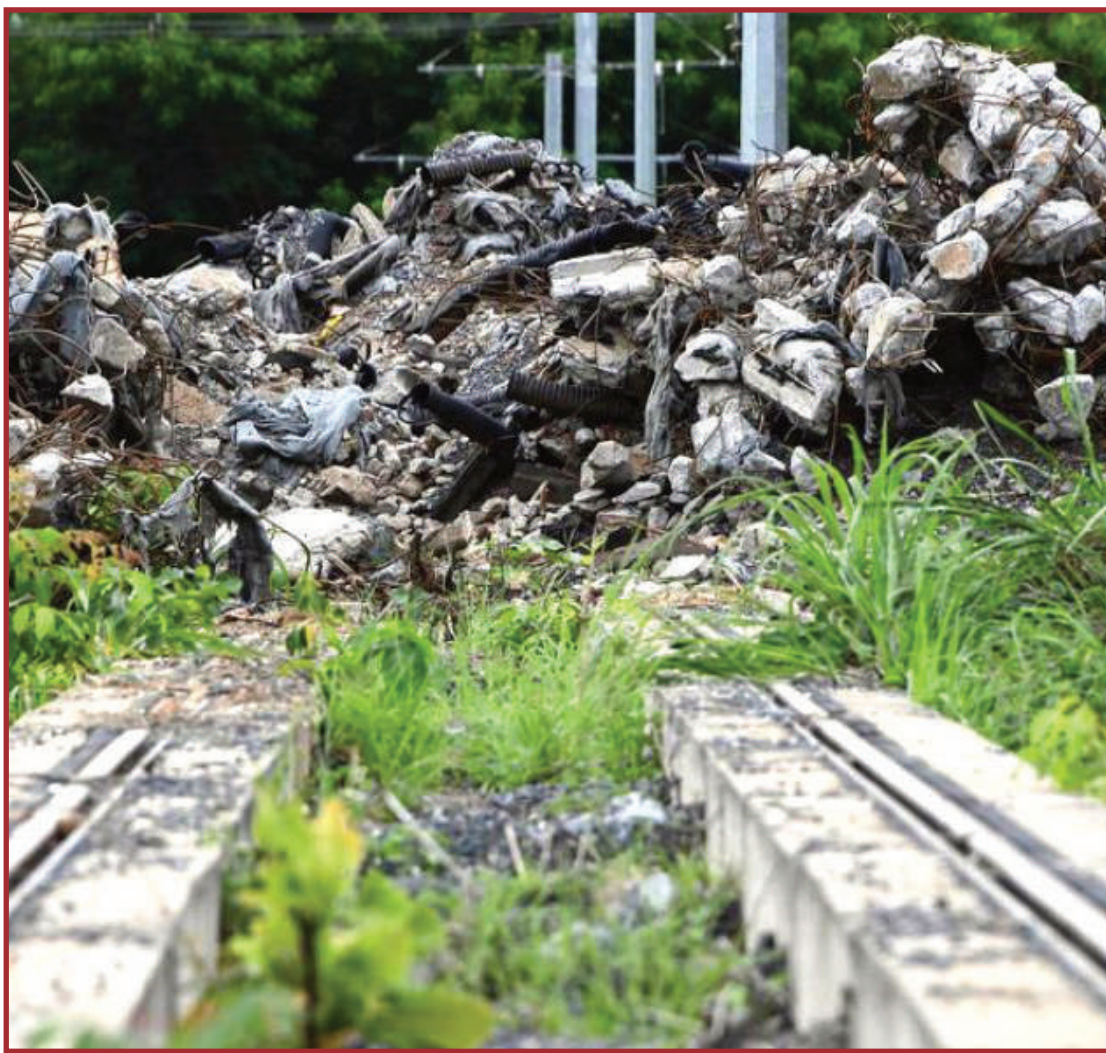
ASSESSORIA DE IMPRENSA

A Secretaria Municipal de Educação finalizou a entrega dos kits escolares pedagógicos para as unidades da rede municipal de ensino. Esse é o segundo ano consecutivo que a gestão faz a distribuição dos materiais, de forma gratuita, promovendo um avanço na formação dos estudantes. Os itens já foram amplamente distribuídos aos estudantes, restando poucos remanescentes, que devem receber nos próximos dias conforme cronograma de cada escola.

Todos os professores da rede também receberam kits.

Vale destacar que a iniciativa inédita foi implantada pela atual gestão em 2022. Para a aquisição dos kits escolares, foram investidos aproximadamente R\$2 milhões, oriundos de recursos próprios. "Os kits são compostos por materiais de qualidade, como lápis de cor, giz de cera, canetinhas e vários outros itens para que os alunos possam realizar suas atividades escolares. São materiais que fazem diferença tanto no dia-a-dia do aluno quanto no orçamento das famílias e é muito satisfatório saber que estamos contribuindo para uma educação cada dia melhor", destacou o chefe do

executivo, prefeito Roberto Dorner.

Ao todo foram adquiridos mais de 21 mil kits, que são distribuídos para todos os alunos da rede municipal.

A secretária de Educação, Esporte e Cultura, Sandra Donato, ressaltou que os quantitativos remanescentes de novas matrículas, serão entregues posteriormente. "O setor responsável pela distribuição dos materiais solicitou às escolas a lista dos alunos, para que seja realizada a entrega. or isso, pai, mãe, responsável, caso o seu filho não tenha recebido os kits, por favor entrar em contato com a direção da

escola, para que o gestor da unidade verifique o motivo pelo qual o aluno não recebeu".

O kit de material pedagógico dos alunos conta com: cadernos, tesoura, régua, apontador, lápis de escrever, lápis de cor, canetinhas, borracha, tintas guache, pincel e giz de cera, dentre outros itens.

Já o kit dos professores, contará com: caderno do professor, canetas, tesoura, régua, apontador, lápis de escrever, lápis de cor, fita adesiva, entre outros itens indispensáveis para o desenvolvimento das atividades escolares e para uma aprendizagem dinâmica.

REPASSE DIRETO

Lei garante recursos financeiros às unidades de saúde filantrópicas

DA REPORTAGEM

Agora é Lei. Em Mato Grosso, os hospitais filantrópicos passam a receber recursos financeiros diretos do Governo do Estado, e não mais das prefeituras onde as unidades de saúde filantrópicas estão fixadas. O amparo para isso está na lei nº 12.030/22/2023, publicada no Diário Oficial do Estado de Mato Grosso, do dia 23 de março, sancionada pelo governador Mauro Mendes.

Os benefícios alcançados pelos hospitais filantrópicos tiveram como base o projeto de lei nº 55/2023, de autoria do deputado Ondanir Bortolini - Nininho (PSD). Essa proposta foi apresentada no início da atual Legislatura. A medida altera a lei nº 10.709/2018, que dispõe sobre os Fundos estaduais para fomento da Saúde Pública a nível estadual. As receitas do Fundo Estadual de Saúde (FES/MT) serão transferidas diretamente às entidades filantrópicas, visando complementar a tabela

do Sistema Único de Saúde (SUS) de serviços já prestados e contratados. Os gestores deverão disponibilizar em site eletrônico, para fins de transparência, os registros contábeis e os demonstrativos mensais efetuados.

Outra alteração pontuada pela lei é sobre a distribuição do percentual às instituições de saúde filantrópicas para despesas de custeio. Agora, ela é proporcional a procedimentos faturados. Antes era de acordo com os critérios de produção. Os gestores têm que comprovar, em até 60 dias, para o FES/MT como e onde os valores foram aplicados.

A lei define que é a obrigação de o Estado de Mato Grosso fomentar bens e serviços de alta e média complexidade no Sistema Único de Saúde (SUS), diretamente, com os entes beneficiados como as Secretarias Municipais de Saúde, as entidades filantrópicas e as demais entidades prestadoras de serviços de saúde pública e particulares.

FOTO: DIVULGAÇÃO



Medida altera a lei nº 10.709/2018

AGRICULTURA			PECUÁRIA			CONJUNTURA ECONÔMICA			Dólar Comercial		Dólar PTAX		Dólar Turismo		Euro Comercial		Euro x Dólar	
Cotação do dia: 27/03/2023			Cotação do dia: 27/03/2023			Cotação do dia: 27/02/2023			5,1643 -0,81%		5,1733 -1,10%		5,3654 -0,94%		5,6020 -0,35%		1,0846 +0,51%	
SOJA	Diamantino	R\$/sc 128,34	BOI	Nova Nazaré	R\$/@ 238,15	Cesta Básica	Cuiabá	R\$ 761,18	Mega-Sena Concurso 2577 (25/03/23)		Quina Concurso 6110 (27/03/23)		Bolsa de Valores BVSP Bovespa IND					
MILHO	Sapezal	R\$/sc 55,65	CA	Vila Bela da Santíssima Trindade	R\$/@ 225,50	VBP MT	Mato Grosso	R\$ bi 215,96	12 18 22 31 44 50		25 27 49 54 75		Pontos	Volume	Máxima (Dia)	Mínima (Dia)	Variação	
ALGODÃO	Mato Grosso	R\$/@ 147,61	LEITE	Oeste	R\$/l 2,21	Emp. Agro	Mato Grosso	-120	Acumulada: R\$ 75.000.000,00		Acumulada: R\$ 1.400.000,00		101.128,51	18,87 bi	101.559,17	99.488,19	+1,46 %	
FONTE:IMEA			FONTE:IMEA			FONTE:IMEA							Última atualização: 28/03/2023 às 16h55					

Conheça 6 dicas infalíveis na criação de tilápias

PARA TER SUCESSO. Especialista elenca principais orientações para produzir com segurança e alavancar produtividade

ASSESSORIA DE IMPRENSA

Dados recentes da Associação Brasileira da Piscicultura (Peixe BR) apontam um crescimento na produção nacional de peixes em cultivo. O salto foi de 2,3% em relação a 2021, chegando a 860,4 mil toneladas. Destas, a tilápia segue como líder, com quase 64% do valor total do pescado. Ou seja, 550 mil toneladas, o que deixa o Brasil na vanguarda de criação da espécie. Já quando falamos em volume estadual, o Paraná está à frente, com 187,8 mil toneladas e crescimento de 3,2%.

Tanto protagonismo brasileiro exige também cuidados e investimento na atividade, isso por parte do produtor e também do setor como um todo. Para auxiliar neste momento, a especialista da Superbac, pioneira no mercado brasileiro de soluções em biotecnologia, a bióloga, engenheira ambiental e gerente de novos negócios na empresa, Monique Zorzim, elenca quais as seis principais dicas para obter sucesso na criação de tilápias. Confira quais são:

ALIMENTAÇÃO

QUALIDADE

AERAÇÃO

RAÇÃO DE

BALANCEADA

Diferentemente de outras espécies, nas quais as fases de criação são divididas em períodos, na tilapicultura o que é levado em conta é o peso do animal. Ou seja, quanto mais rápido e com qualidade for a dieta, elas alcançam o peso ideal para venda. Tendo isso em vista, o controle e a biometria nos tanques devem ser realizados semanalmente e são de suma importância para ajustar a alimentação conforme os índices.

A Superbac criou uma solução de adubação chamada Organesc que fornece nutrientes para que o fitoplâncton se desenvolva de forma mais eficiente e mais rápida, servindo de alimento natural aos peixes e auxiliando na melhora de índices como taxa de conversão alimentar e ganho de peso.

"Este é um bioestimulador, de aplicação em viveiros de peixes e camarões para solubilização de nutrientes (N, P e K) e disponibilização para a proliferação de fitoplânctons (microalgas), as quais servem como suplemento alimentar", explica Monique.

DA ÁGUA

É preciso estar atento à qualidade da água, bem como ao nível de oxigênio. Além disso, o PH precisa ser neutro, cerca de sete, a fim de não elevar o teor de amônia, que pode ser fatal.

O criador deve manter a temperatura da água conforme estabelecido para cada fase produtiva. Outra dica é monitorar a salinidade e transparência da água, que deve alcançar de 25 a 35 centímetros de profundidade. O Bioboost Pro, da Superbac, auxilia de forma muito eficaz nesse controle. Este é um bioestimulador líquido para degradação de matéria orgânica nos tanques de peixes. "A solução melhora a qualidade da água, possibilitando o aumento de densidade populacional do viveiro. Além de consumir o lodo orgânico no fundo dos viveiros, gerando redução de custo com limpeza mecânica e também com água", esclarece a especialista. Outros benefícios também são gerados pelo Bioboost Pro, como redução no tempo de cultivo, melhora na taxa de conversão alimentar e auxílio no controle do ciclo do nitrogênio.

Invista em um bom sistema de aeração, ele garantirá oxigênio disponível para os peixes durante o cultivo, sendo ideal que o produtor acompanhe o oxigênio dos tanques várias vezes ao dia para saber o melhor momento de ligá-los. Um tanque bem oxigenado garantirá melhores índices produtivos, menor acúmulo de detritos e proliferação de doenças.

CAPACIDADE E ESPAÇO

É importante respeitar a quantidade de peixes por metro cúbico de água, para que não haja esgotamento do oxigênio mais rápido que a "reposição" dele. Vale ressaltar que a superlotação também pode provocar estresse nos peixes, prejudicando, também, o sistema imunológico deles e claro, comprometendo a criação. O produto Bioboost Pro consegue degradar o excesso de matéria orgânica, controlando os compostos nitrogenados e melhorando a qualidade da água. Desta forma, você poderá ter uma densidade populacional maior com toda segurança para o seu negócio.



Tilápia é líder na produção nacional de peixes

QUALIDADE

A qualidade da ração utilizada para alimentar as tilápias também é peça fundamental no sucesso do cultivo. A do tipo extrusada é a mais indicada, já que é produzida sob alta temperatura, pressão e umidade, permitindo o maior aproveitamento dos nutrientes pelos animais.

Outra orientação é manter o alimento na superfície da água, evitando desperdícios que elevam o custo da produção e ainda geram acúmulo de resíduos no tanque. Uma ração de qualidade também deve conter padrões de fabricação, ser palatável, ingredi-

entes de qualidade, balanço nutricional correto e tamanho correto indicado para cada fase do cultivo.

CUSTOS

Preocupe-se com custos, pois seu negócio depende disso. Utilizando produtos corretos, você poderá reduzir custos com trocas de águas, consumo de energia, desperdício de ração e ainda, reduzir os custos com limpeza manual do lodo de fundo. A solução da Superbac, Bioboost Pro, atua para reduzir de forma drástica os custos na criação de tilápias.

PCHS

Centro-Oeste tem potencial de investimentos R\$ 50 bilhões em pequenas usinas

DA REPORTAGEM

A região Centro-Oeste do Brasil tem potencial para alavancar R\$ 50 bilhões em investimentos privados com a construção de Pequenas Centrais Hidrelétricas (PCHs) e Centrais Geradoras Hidrelétricas (CGHs). A estimativa, da Abrapch (Associação Brasileira de PCHs e CGHs), tem como base dados de estudo do inventário hidrelétrico disponibilizados pela Agência Nacional de Energia Elétrica (ANEEL), que informam a possibilidade de implantação de 147 PCHs e 30 CGHs nos estados de Goiás, Mato Grosso, Mato Grosso do Sul e Tocantins.

"Seriam 384 empreendimentos a mais com a geração de novos 4.910,82 megawatts de energia. Considerado que o custo para cada megawatt de energia instalada gera em torno

de R\$ 10 milhões, os investimentos chegariam a quase R\$ 50 bilhões com a geração de, aproximadamente, 302 mil empregos diretos", informa a presidente da Abrapch, Alessandra Torres de Carvalho.

Apenas em Goiás o inventário hídrico aponta possibilidade de 177 novos empreendimentos, a geração de 2.456 MW (PCH e CGH) e investimento de R\$ 24 Bilhões. Já Mato Grosso tem potencial para 139 pequenas usinas, 1.756 MW e R\$ 17,5 bilhões em investimentos; no Mato Grosso do Sul, seriam 42 empreendimentos, 616 MW e R\$ 6 bilhões em investimentos. Já para o Tocantins o potencial hídrico permite a construção de 26 pequenas usinas, 200 novos megawatts e R\$ 2 bilhões em investimentos. O potencial hídrico do Brasil e a relevância das pequenas usinas para todas as re-



FOTO: DIVULGAÇÃO

Seriam 384 empreendimentos a mais com a geração de novos 4.910,82 megawatts de energia

giões do país serão discutidos nos próximos dias 29 e 30 de março, em Brasília, durante a VI Conferência Nacional de PCHs e CGHs. O evento - que reunirá técnicos, empreendedores, au-

toridades do setor elétrico e especialistas - terá sessões sobre aspectos regulatórios, socioambientais, econômicos e políticos da implantação e operação de PCHs e CGHs.

EM ABRIL

UFMT e IFMT iniciam estudo de pesagem de bovinos via app

DA REPORTAGEM

Estudo proposto pela Universidade Federal de Mato Grosso (UFMT) e Instituto Federal de Mato Grosso (IFMT) vai desenvolver um aplicativo para pesagem de bovinos por imagem. O projeto terá início em abril com a coleta de informações em propriedades de bovinos de corte.

Na prática, o aplicativo vai tirar uma foto do animal e a partir disso, a ferramenta permitirá ajustar a alimentação e níveis de medicamentos a serem administrados aos bovinos. Isso irá auxiliar muitos produtores que não possuem balança em suas propriedades.

O pesquisador do IFMT, Geovanne Ferreira Rebouças, conta que a ideia da pesquisa será desenvolvida por uma equipe multidisciplinar e contribui para a chamada "Pecuária 4.0", que objetiva agre-

gar inovação tecnológica para a área.

"Desde o mestrado pesquisa a avaliação morfométrica de bovinos de corte, que considera as formas do animal por metragens e cálculos matemáticos, porém adaptadas e redirecionadas para linha de uso de Zootecnia de precisão e Inteligência Artificial. Dessa vez iremos estudar o desenvolvimento de aplicativo para pesagem de bovinos por imagem através de um aplicativo de celular e com a câmera do próprio aplicativo", explica Geovanne.

Além dessa finalidade, a pesquisa também propõe outros objetivos. O aplicativo além da pesagem, vai tentar prever outras características de carcaça, como área de olho de lombo, espessura de gordura subcutânea, espessura de gordura na garupa ou na picanha, o que possibilitará um avanço na pecuária.



FOTO: DIVULGAÇÃO

Pesagem dos animais será realizada por meio de imagem

FOCO NA AGRICULTURA PREDITIVA

Startup de tecnologia inédita gera recomendações de manejo

DA REPORTAGEM

O manejo tradicional adotado em muitas propriedades rurais segue um rigoroso cronograma de aplicações de fungicidas e conta com uma grande equipe para monitoramento periódico de pragas em suas lavouras.

Além disso, esse sistema requer muita mão de obra, tempo e recursos, estando sujeito a erros e tomadas de decisões inadequadas no processo de gestão, o que eleva os custos com insumos e consequentemente da produção, comprometendo a lucratividade final.

Para mudar essa realidade a Prediza, uma startup que já foi incubada e recentemente incorporada na área de Inovação pelo Grupo Piccin, de São Carlos/SP, oferece aos produtores por meio de análise preditiva e visão computacional, informações em tempo real para previsibilidade mais precisa de riscos ou ameaças na agricultura, na

geração de energia e cuidados ao meio ambiente. A solução da empresa eleva a segurança no manejo, diminui os custos e juntamente a isso aumenta a produtividade das lavouras.

Na prática, a ferramenta da Prediza, que nasceu no Rio Grande do Sul, é formada com IA&IoT (inteligência artificial associada à internet das coisas) para mapear e prever de forma mais eficiente cenários que impactam os ambientes de produção agrícola. A ferramenta compila e organiza todas as informações, mapeia e faz recomendações de maneira mais objetiva e assertiva.

A tecnologia conta também com sensores de solo conectados a uma estação meteorológica que é instalada na propriedade rural. Seu objetivo é gerar dados de microclima, ou seja, informações específicas daquele ambiente de produção, e transformá-los em recomendações ao produtor ou operador.



FOTO: DIVULGAÇÃO

Prediza conta com inteligência artificial interligada a sensores de solo

megaleilões LEILÃO DE ALIENAÇÃO FIDUCIÁRIA
1º LEILÃO 12/04/2023 ÀS 15H00 - 2º LEILÃO 17/04/2023 ÀS 15H00

Fernando José Cereillo Gonçalves Pereira, Leiloeiro Oficial inscrito na JUCESP sob nº 844, faz saber, através do presente Edital, que devidamente autorizado pelo BANCO BRADIESCO S/A, inscrito no CNPJ sob nº 00.746.048/0001-12, promoverá a venda em Leilão (1º ou 2º) do imóvel abaixo descrito, nas datas, hora e local infracitados, na forma da Lei 9.514/97. Localização do imóvel: Cuiabá-MT, Bairro Jardim Mossoró, Rod. Palmiro Paes de Barros, nº 1.705 (Rua Projetada "F" - Rua Interna), Casa 12 dia Oct. 06 do Condomínio Domingos Sávio Brandão Lima Junior (no local consta Condomínio Residencial Sávio Brandão), CASA. Área privativa da construção: 44,56m² e respectiva fração ideal de terreno. Áreas totais lançadas no Cadastro Municipal (privativa + comum): terr. 243,92m² e const. 57,14m². Matr. 68.434 do 5º RI local. Obs.: (I) Regularização e encargos perante os órgãos competentes de eventual divergência da área construída que vier a ser apurada no local, com a averbada na matrícula e lançada no Cadastro Municipal, correrão por conta do Comprador; (II) Ocupada (AF). 1º Leilão: 12/04/2023, às 15:00 hs. Lance mínimo: R\$ 192.256,15. 2º Leilão: 17/04/2023, às 15:00 hs. Lance mínimo: R\$ 165.403,98. Condição de pagamento: à vista, mais comissão de 5% ao Leiloeiro. Os leilões serão realizados exclusivamente pela internet, através da plataforma www.megaleiloes.com.br. Da participação on-line: O interessado deverá efetuar o cadastramento prévio perante o Leiloeiro, com até 1 hora de antecedência ao evento. O Fidejussante será comunicado das datas, horários e local de realização dos leilões, para no caso de interesse, exercer o direito de preferência na aquisição do imóvel, pelo valor da dívida, acrescida dos encargos e despesas, na forma estabelecida no parágrafo 2º-B do artigo 27 da Lei 9.514/97, incluído pela Lei 13.465 de 11/07/2017. Os interessados devem consultar as condições de pagamento e venda dos imóveis disponíveis nos sites: www.bradescob.com.br e www.megaleiloes.com.br. Para mais informações - tel.: (11) 3149-4600. Fernando José Cereillo Gonçalves Pereira - Leiloeiro Oficial JUCESP nº 844.

Mais informações: (11) 3149-4600 | www.megaleiloes.com.br

MP pede medida de proteção para criança carregada em invasão

NO BEIRA-RIO. Promotor entra com pedido e cita "extremo risco de ser agredida e lesionada" da filha

FOTO: FERNANDO BECKER/RBS TV

DA REPORTAGEM

O Ministério Público do Rio Grande do Sul entrou com pedido de medida de proteção para a criança levada no colo pelo pai em invasão no Beira-Rio. O torcedor, 33 anos, prestou depoimento na segunda-feira e chegou dizer que entrou no gramado para "proteger a filha", segundo versão da advogada.

O promotor João Paulo Fontoura de Medeiros, com atribuição na Infância e Juventude em Canoas, ingressou com o pedido no fim da tarde da segunda-feira que pode deixar o pai sem ver a filha de três anos. No documento, o promotor diz que se for necessário pode ocorrer o acolhimento institucional da criança ou a entrega para um membro da família natural.

No documento, o promotor cita que "a filha estava em seu colo, correndo extremo risco de ser agredida e lesionada" e algo pior só não aconteceu por conta da postura dos jogadores do Caxias.

Além disso, o promotor também solicitou uma avaliação técnica pela equipe judiciária e que seja designada audiência com os pais, avó materna, Conselho Tutelar e com o Centro de Referência Especializado de Assistência Social (CREAS), para repassar os deveres de proteção e de cuidado que devem ter com a filha.

Dois inquéritos foram



Torcedor do Inter deixa delegacia após depoimento

instaurados contra o torcedor, um por invasão de campo e lesão corporal e outro por expor uma criança a situação de risco. A polícia ainda busca descobrir se a criança sofreu algum ferimento e se a mãe da menina também estava no

estádio durante a confusão. No depoimento, o torcedor colorado deu sua versão do ocorrido e afirmou que entrou em campo para "proteger a filha", conforme a advogada Taiane Paixão, representante do homem. A

esposa e mãe da menina também esteve presente na delegacia.

O torcedor invadiu o campo após a eliminação do Inter para o Caxias e agrediu Dudu Mandai, do time da Serra, e também o cinegrafista

Gabriel Bolfonti, da RBS TV. Ele foi contido pelos seguranças e retirado do gramado, mas saiu do estádio sem ser apreendido às autoridades.

O Inter anunciou que o torcedor, que é sócio do clube, foi suspenso do quadro social

por tempo indeterminado e também está impedido de acessar o Beira-Rio.

Conforme o Inter, o Conselho de Ética do clube vai apurar os fatos para aplicar as medidas necessárias dentro do clube.

PREFEITURA MUNICIPAL DE CAMPO NOVO DO PARECIS
AVISO DE LICITAÇÃO
EDITAL DE TOMADA DE PREÇOS Nº 001/2023
 ABERTURA: 19 de abril de 2023. INÍCIO DA SESSÃO: 19 de abril às 08h15min. OBJETO: Contratação de empresa de engenharia para construção de um bloco escolar com oito salas e de uma quadra poliesportiva coberta na escola estadual jardim dos ipês conforme Convênio nº 0916/2020, firmado entre o Município de Campo Novo do Parecis e a Secretaria de Estado de Educação – SEDUC. LOCAL DA REALIZAÇÃO DO CERTAME: Sala de Licitações do Paço Municipal Euclides Horst, Av. Mato Grosso 66NE, Campo Novo do Parecis MT. Maiores informações poderão ser obtidas junto a Divisão de Licitações, no Paço Municipal Euclides Horst, ou pelo telefone 65 3382 5108, o edital na íntegra poderá ser retirado pelo site: www.camponovodoparecis.mt.gov.br. Campo Novo do Parecis-MT, 28 de março de 2023.
Leandro Nery Varaschin
 Presidente da Comissão de Licitações

PREFEITURA MUNICIPAL DE CAMPO NOVO DO PARECIS
AVISO DE LICITAÇÃO
EDITAL DE TOMADA DE PREÇOS Nº 002/2023
 ABERTURA: 20 de abril de 2023. INÍCIO DA SESSÃO: 20 de abril às 08h15min. OBJETO: Contratação de empresa de engenharia para construção de quadra poliesportiva coberta que será edificada na Escola Estadual Marechal Cândido Rondon. LOCAL DA REALIZAÇÃO DO CERTAME: Sala de Licitações do Paço Municipal Euclides Horst, Av. Mato Grosso 66NE, Campo Novo do Parecis MT. Maiores informações poderão ser obtidas junto a Divisão de Licitações, no Paço Municipal Euclides Horst, ou pelo telefone 65 3382 5108, o edital na íntegra poderá ser retirado pelo site: www.camponovodoparecis.mt.gov.br. Campo Novo do Parecis-MT, 28 de março de 2023.
Leandro Nery Varaschin
 Presidente da Comissão de Licitações

PREFEITURA MUNICIPAL DE NOVA MUTUM
AVISO DE LICITAÇÃO - CONCORRÊNCIA Nº 006/2023
 Objeto: contratação de empresa para construção do Posto de Saúde da Família no Bairro Jardim América, conforme planilha orçamentária, cronograma físico financeiro e memorial descritivo que compõe o projeto básico. Data de Abertura: 02 de maio de 2023. Horário: 09:00 horas. Tipo: Menor preço (Global). Edital e Anexos: Deverá ser retirado no site do município <<http://www.novamutum.mt.gov.br/publicacoes/licitacoes>> ou telefone ** 65 3308 5400 ou junto ao Departamento de Licitação pelo e-mail: licitacao@novamutum.mt.gov.br. Nova Mutum - MT, 28 de março de 2023.
Gustavo Cesar Bedin
 Presidente da CPL

PREFEITURA MUNICIPAL DE NOVA MUTUM
AVISO DE LICITAÇÃO - CONCORRÊNCIA Nº 007/2023
 Objeto: contratação de empresa para execução de pavimentação asfáltica, sinalização viária e drenagem de águas pluviais do loteamento Marcos Francisco de Moraes, conforme planilha orçamentária, cronograma físico financeiro e memorial descritivo que compõe o projeto básico. Data de Abertura: 04 de maio de 2023. Horário: 09:00 horas. Tipo: Menor preço (Global). Edital e Anexos: Deverá ser retirado no site do município <<http://www.novamutum.mt.gov.br/publicacoes/licitacoes>> ou telefone ** 65 3308 5400 ou junto ao Departamento de Licitação pelos e-mails: eduardo.licitacao@novamutum.mt.gov.br ou licitacao@novamutum.mt.gov.br. Nova Mutum - MT, 28 de março de 2023.
Sérgio Vitor Alves Rodrigues
 Presidente da CPL

PREFEITURA MUNICIPAL DE NOVA MUTUM
AVISO DE LICITAÇÃO - PREGÃO ELETRÔNICO Nº 020/2023
 Objeto: REGISTRO DE PREÇOS PARA FUTURA E EVENTUAL AQUISIÇÃO DE MATERIAIS E EQUIPAMENTOS DE INFORMÁTICA, IMPRESSORA PLOTTER, LICENÇAS DE SOFTWARES, E ACESSÓRIOS PARA TABLETS, PARA ATENDER AS NECESSIDADES DO DEPARTAMENTO DE TECNOLOGIA DA INFORMAÇÃO E DEMAIS SECRETARIAS MUNICIPAIS - Tipo: Aberto e Fechado Disputa: menor preço por ITEM - Data de abertura: 14 de Abril de 2023. Horário: 10h - Local: www.bill.org.br Edital e anexos: Poderá ser obtido no site <http://www.novamutum.mt.gov.br/publicacoes/licitacoes>, pelo e-mail: eduardo.licitacao@novamutum.mt.gov.br ou telefone **65-3308.5400. Nova Mutum-MT, 28 de março de 2023.
Eduardo Henrique Correia Millier
 Pregoeiro

SAAE - SERVIÇO AUTÔNOMO DE ÁGUA E ESGOTO DE NOVA MUTUM - MT
AVISO DE SUSPENSÃO - CONCORRÊNCIA PÚBLICA Nº 001/2022
 Objeto: "CONCESSÃO PARA PRESTAÇÃO DOS SERVIÇOS PÚBLICO PARA IMPLANTAÇÃO E GESTÃO DE UMA UNIDADE OPERACIONAL PARA TRANSBORDO, TRATAMENTO, DESTINAÇÃO E DISPOSIÇÃO FINAL DOS RESÍDUOS DOMICILIARES, USINA DE RECICLAGEM DE RESÍDUOS DA CONSTRUÇÃO CIVIL, RECEBIMENTO E DESTINAÇÃO DE RESÍDUOS ARBÓREOS E ESTAÇÃO DE TRATAMENTO DE EFLUENTES DE LIMPA FOSSA, ATIVIDADES LIGADAS AO SANEAMENTO DE NOVA MUTUM - MT, PRECEDIÇÃO DA EXECUÇÃO DAS OBRAS DA UNIDADE OPERACIONAL". O SAAE - Serviço Autônomo de Água e Esgoto de Nova Mutum através da Comissão Especial de Licitação para o processamento da Concorrência visando a Parceria Público-Privada (PPP), torna público a todos os interessados que, Aos vinte e três dias do mês de março de dois mil e três, às oito horas, na Sala de Licitação do Serviço Autônomo de Água e Esgoto de Nova Mutum - MT, situado à Avenida Mutum, nº 919 W, reuniu-se os membros da Comissão Especial de Licitação, designada pela portaria nº 081/2022, de 03 de novembro de 2022, neste ato representada pelo Sr. Marcio Luiz Carnoski, presidente, Sr. Leonardo Fernando Lima, Secretário, e os Membros, Marcio Pereira da Silva, Matheus Marcanzoni Leite, Chaiane Karoline Bazana e Giovanni Batista da Silva Santos para analisar e julgar os documentos necessários à fase de credenciamento e da PROPOSTA TÉCNICA da seguinte empresa: SARAGUAIA SANEAMENTO AMBIENTAL DO ARAGUAIA LTDA, CNPJ - 35.136.588/0001-09, aqui representada pela Sr. Franciele Maria de Souza, portadora do CPF sob nº 031.952.191-58, sendo está, portanto, a empresa que manifestou interesse em tempo hábil para participar do certame. Procedeu-se com a abertura da sessão, com a assinatura dos documentos do credenciamento e dos envelopes, sendo o de nº 01 com o conteúdo da PROPOSTA COMERCIAL, o de nº 02 contendo a PROPOSTA TÉCNICA e o de nº 03 contendo a HABILITAÇÃO. Em seguida procede-se com o devido Credenciamento da empresa e posterior abertura do envelope da PROPOSTA TÉCNICA, sendo vistas todas as páginas por todos os presentes e, em virtude da completude da Proposta Técnica, suspendeu o processo para que seja feita a avaliação da proposta que, uma vez avaliada, irá notificar a empresa e marcar uma nova data para dar sequência ao Certame. Nova Mutum - MT, 23 de março de 2023.
Marcio Luiz Carnoski
 Presidente da CEL

LOCALIZEI
 Um guia completo de Sinop. Tudo o que você procura a um clique!
 Lista digital Guia Local
 Agenda Cultural Lazer e Turismo
 Q | www.localizei.com.br
 Assista a sinop de seu celular e faça o download agora.

 localizei_sinop

PREFEITURA MUNICIPAL DE IPIRANGA DO NORTE
AVISO DE ADESAO DE ATA DE REGISTRO DE PREÇOS - PROCESSO DE ADESAO Nº 04/2023
 O MUNICÍPIO DE IPIRANGA DO NORTE - MT, torna público para conhecimento dos interessados, que aderiu a Ata de Registro de Preços nº 041/2022, advinda da licitação o na modalidade de Pregão Eletrônico n.º 041/2022, realizado pela Prefeitura Municipal de Peixoto de Azevedo - MT, cujo objeto é "Aquisição de Caminhão Compactador de Resíduos Sólidos, 0km, Tração 4x2, Diesel, Potência Mínima 185 CV", tendo como empresa promitente fornecedora TORINO COMERCIAL DE VEICULOS LTDA, de acordo com a legislação específica vigente. CONTRATADA: TORINO COMERCIAL DE VEICULOS LTDA, pessoa jurídica de direito privado, inscrita no CNPJ sob n.º 02.416.362/0001-93 com sede na Av. Ulisses Pompeu de Campos, nº 656, Bairro 23 de Setembro, na cidade de Várzea Grande - MT, CEP 78.110.600 neste ato representada pela Sra: RENATA CORTESE, inscrito no CPF sob nº 513.164.559-04 da carteira de identidade nº 31390389 SSP/PR. VALOR: O valor global da referida adesão atinge o montante de R\$ 599.000,00 (quinhentos e noventa e nove mil reais), sendo o que foram aderidos os seguintes itens:

ITEM	ESPECIFICAÇÃO	UND.	QUANT.	MARCA	VALOR UNIT.	VALOR TOTAL
01	CAMINHÃO - VEICULO TIPO CAMINHÃO "ZERO KM" COM EQUIPAMENTO COMPACTADOR DE LIXO: MOTOR DIESEL, CABINE FRONTAL BASCULAVEL, TRACAO 4X2, MINIMO 04 CILINDROS, POTENCIA MINIMA 185CV, CAMBIO MECANICO COM MINIMO DE 06 (SEIS) MARCHAS A FRENTE SINCRONIZADAS E 01 A RE. PESO BRUTO TOTAL MINIMO DE 16.000 KG; CAPACIDADE MAXIMA DE TRACAO MINIMO DE 27.000 KG, COM COLETOR COMPACTADOR DE LIXO COM CAPACIDADE MINIMA 15MP, COM CAIXA COLETOIRA DE CHORUME, COM CAPACIDADE MINIMA DE 160 LITROS	Und.	01	IVECO TECTOR 170E21 4X2	R\$ 599.000,00	R\$ 599.000,00

 Ipiranga do Norte-MT, 28 de Março de 2023.
Orlei José Grasselli - Prefeito Municipal

VENDAS/ALUGUEL
LOCAÇÃO / ALUGUEL
 KITNET Contendo: Sala e cozinha conjugada, 01 quarto, 01 banheiro e garagem. Endereço: Rua Sonia Maria, nº 12, Bairro Jardim das Azaleias na cidade de Sinop/MT. Valor: R\$ 500,00 (quinhentos reais) mensais. Contato: (66) 3531-7222 / (66) 99633-6623
 KITNET Contendo:

eLOG
 encomendas centro-norte
+150
 Norte · Centro Oeste · Sudeste
LOCALIDADES
ENVIOS EXPRESSOS

AGILIDADE
SEGURANÇA
RAPIDEZ
 (65) 3623-2939 (65) 9 9699-3505
www.elogencomendas.com.br

Amazônia Seguros
Seguros para Agronegócios
 Opções de seguros para sua produção agrícola, equipamentos, propriedade e funcionários.
 Solicite mais informações
 Fone: (66) 3531-2152
 Whats: (66) 99205-4072
 Todo tipo de seguro a gente faz!

Ronaldo
CHURRASQUEIRO
 Fone: (66) 99911-1302
Sinop-MT

Concessionária lança pacote de obras para reestruturar aeroporto de Sinop

INVESTIMENTO. Aeroporto terá novo terminal de passageiros, acesso viário e estacionamento ampliado

FOTO: DIVULGAÇÃO

DA REPORTAGEM

O Aeroporto Municipal Presidente João Batista Figueiredo, em Sinop, deve ser remodelado e passará a ter uma cara nova ainda este ano. O anúncio foi feito nesta semana pela Centro-Oeste Airports (COA), concessionária responsável pela administração do terminal aeroportuário, bem como Rondonópolis, Alta Floresta e Cuiabá, em evento realizado na Capital.

"Hoje foi uma prestação de contas cobrada por todos os líderes de todos os municípios. Foi feita a apresentação da planta de como vão ficar os aeroportos e o compromisso feito pela concessão é de que sejam entregues, [as obras dos aeroportos], até o final do ano", explicou o secretário de Desenvolvimento Econômico, Klayton Gonçalves, que representou o município na solenidade.

Conforme exposto no lançamento, o aeroporto sinopense deve ser totalmente remodelado, recebendo um novo e moderno terminal de passageiros (que deve sair de 1,5 mil m² para 6 mil m²), novo acesso viário, ampliação da pista de pouso e decolagem (deve ir para 2 mil metros) e do pátio de aeronaves, com aumento de capacidade operacional, além de novo estacionamento para veículos, cujos trabalhos já estão sendo executados.

MOVIMENTAÇÃO EM 2022

Registrando uma movimentação de passageiros cada vez maior, o aeroporto realmente precisa de investimentos para ampliação. Em 2022, dados divulgados pela concessionária apontam que 309 mil passageiros passaram pelo terminal, um aumento de 78,74% em relação a 2021, sendo



o maior movimento de passageiros da história.

Os meses de novembro e dezembro foram os períodos

com maiores movimentações. Ao todo, foram pouco mais de 2 mil pousos e decolagens durante 2022.

CONCESSÃO

O Aeroporto foi inaugurado em 2008 e teve seu contrato de concessão assinado em 2019.

A partir de então, passou a ser administrado pela Centro-Oeste Airports. Atualmente, conta três companhias operando

com voos diários (LATAM, GOL e Azul) e regulares para Cuiabá, Brasília, Viracopos (Campinas) e Guarulhos.

Terminal deve aumentar tamanho em 4x

OPORTUNIDADE

Mutirão online de negociação com bancos e financeiras vai até 6ª

FOTO: DIVULGAÇÃO

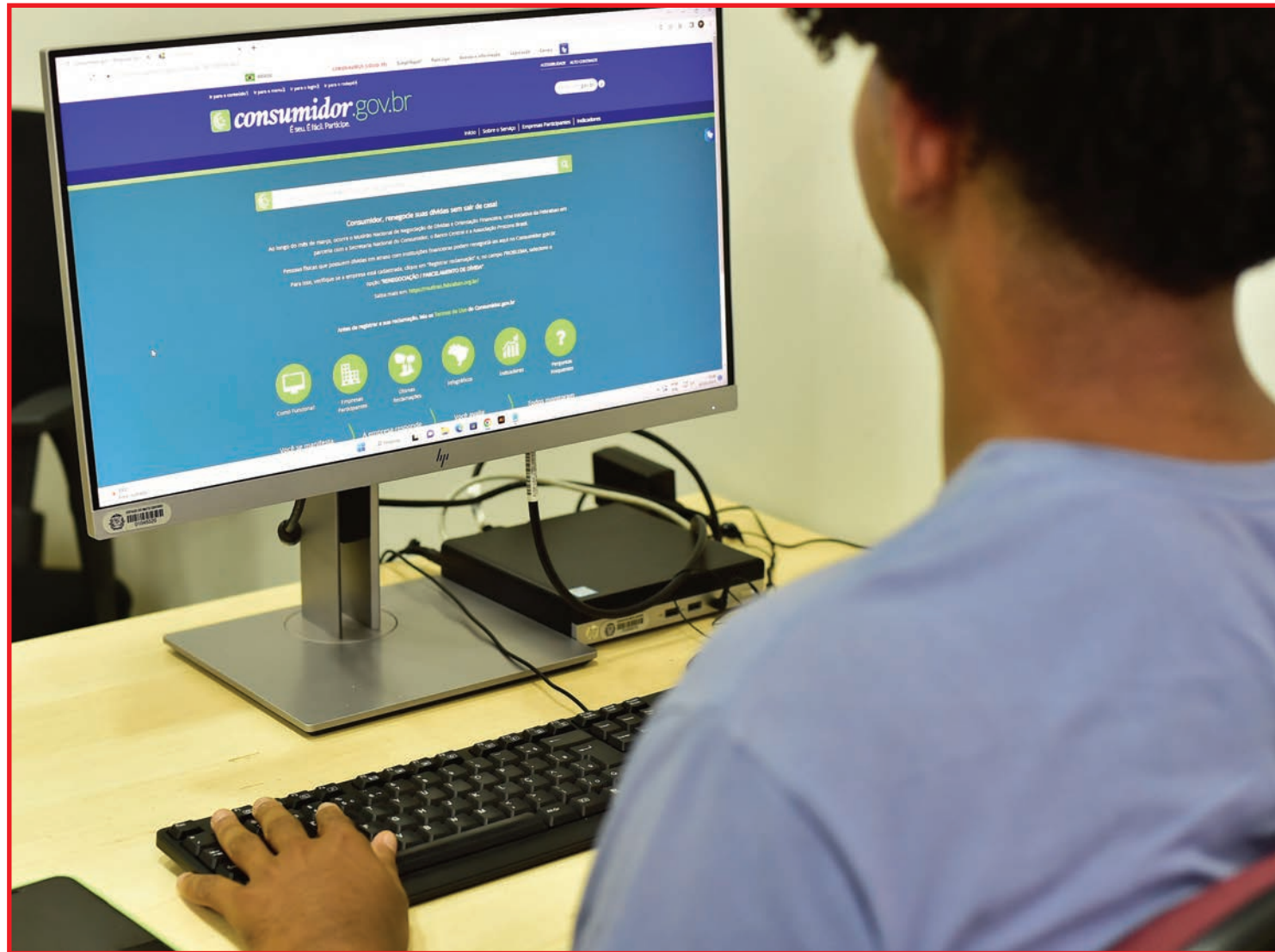

Renegociação de dívidas pode ser feita pela internet

DA REPORTAGEM

O Procon Estadual, vinculado à Secretaria de Assistência Social e Cidadania (Setasc), informa aos consumidores que o mutirão online de renegociação de dívidas com bancos e instituições financeiras será encerrado na sexta (31). Realizada pela plataforma de solução de conflitos Consumidor.gov.br, a ação - promovida pela Federação Brasileira de Bancos (Febraban) e Secretaria Nacional do Consumidor (Senacon) - conta com a parceria dos Procons de todo o

país. O Procon Estadual de Mato Grosso também é parceiro do mutirão.

De acordo com a secretária adjunta de Proteção e Defesa dos Direitos do Consumidor (Procon-MT), Gisela Simona, qualquer consumidor que tenha dívida em atraso com bancos e instituições financeiras pode participar e negociar seu débito, sem precisar sair de casa ou procurar presencialmente um órgão de defesa do consumidor.

Débitos em atraso de car-

tão de crédito, cheque especial, crédito consignado e outras modalidades de crédito são alguns dos problemas que podem ser negociados na ação. Entretanto, dívidas que têm bens - como veículos, motos ou imóveis - como garantias não participam do mutirão, informa Gisela.

Para participar do mutirão on-line, o consumidor precisa se cadastrar na plataforma www.consumidor.gov.br. Ao preencher o registro, é preciso ficar atento e informar correta-

mente os dados, como número de telefone e e-mail para contato. Após receber login e senha, é necessário fazer o relato do problema e informar que deseja participar do mutirão de renegociação de débitos.

Finalizado o registro, o banco ou a instituição financeira tem o prazo de 10 dias para responder ao consumidor e apresentar uma proposta. Já o consumidor, terminado o prazo para resposta do fornecedor, terá 20 dias para avaliar a resposta recebida.

TERMINUS

Organização criminosa envolvida em roubos e furtos de veículos em Cuiabá é alvo de operação

DA REPORTAGEM GI-MT

A Delegacia Especializada de Roubos e Furtos de Veículos Automotores (DERFVA) cumpriu, durante a "Operação Terminus", 12 mandados de prisão e de busca e apreensão contra envolvidos em roubos e furtos de caminhonetes em Cuiabá. A ação foi na manhã desta terça (28).

De acordo com a polícia, foram cumpridas 5 ordens judiciais de prisão e 7 de busca e apreensão contra suspeitos que, além de roubo e furto, estão envolvidos em adulteração de sinais de veículos automotores, falsificação e uso de documentos públicos e falsidade ideológica.

Ainda de acordo com as investigações, a organização criminosa contava com uma estrutura complexa, com a locação de imóveis para esconder os veículos e adulteração dos sinais identificadores antes de realizar o transporte para a Bolívia, com indícios da prática ilícita no país vizinho.

O delegado responsável pelas investigações, Maurício Maciel Pereira Júnior, destacou que as investigações apontaram que um dos líderes do grupo possui vínculo com organização criminosa na cidade do Rio de Janeiro.

Terminus indica a fase de conclusão das investigações, que identificaram a organização criminosa, assim como o foco no encerramento na atuação do grupo.

FOTO: POLÍCIA CIVIL

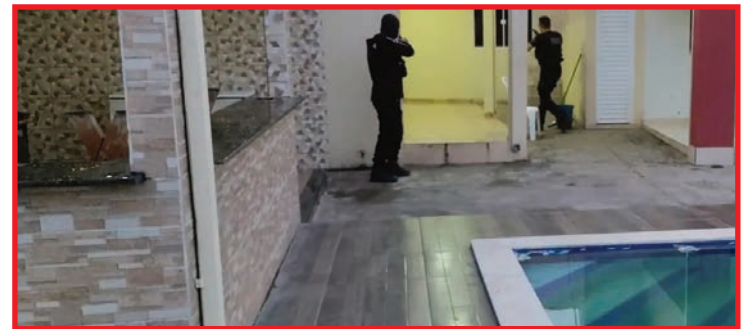

Foram cumpridas 5 ordens judiciais de prisão e 7 mandados de busca e apreensão

CRIANÇAS COM MAIS DE 10 ANOS DE IDADE

Transporte no banco de trás ou no banco da frente, sendo obrigatório, em qualquer caso, o uso de CINTO DE SEGURANÇA



Sesp realiza leilão de 56 veículos apreendidos do tráfico de drogas

PRESENCIAL E ONLINE. Bens móveis a serem leiloados podem ser examinados previamente, por meio de agendamento

FOTO: DIVULGAÇÃO

DA REPORTAGEM

A Secretaria de Estado de Segurança Pública (Sesp-MT) abriu o prazo para a oferta de lances a 56 lotes de veículos apreendidos nos últimos três anos em operações desencadeadas pelas forças de segurança no combate às drogas em Mato Grosso. Dentre os lotes, estão 32 carros, 20 motos e quatro caminhões em condições de circulação e sucatas.

O leilão, coordenado pela Secretária Adjunta de Justiça, ocorre no formato híbrido (presencial e online). "Todos esses veículos são bens provenientes de operações de combate ao tráfico de drogas, perdidos em favor do Fundo Estadual sobre Drogas (FUNESD/MT), onde recursos ficarão disponíveis para que o Estado de Mato Grosso invista ainda mais nas políticas de prevenção e combate às drogas. Todos são bens com decretação de perdimento e com sentença transitado em julgado", informou a secretária adjunta de Justiça, Lenice Silva dos Santos Barbosa.

Dentre os bens móveis, estão um cavalo mecânico Volvo FH 460 6x2T, ano 2012, com 4 eixos direcional, avaliado em R\$ 125 mil; um cavalo mecânico Volvo FH 440 6x2T, ano 2010, com lance inicial de R\$ 100 mil; e conjunto semirreboque Guerra AG GR, ano 2008, dianteiro e traseiro, com preço mínimo de arrematação de R\$ 30 mil.

Constam ainda um Ford Fiesta Edge, ano 2004, avaliado em R\$ 8 mil, um



Dentre os lotes, carros, motos e caminhões em condições e sucatas

Volkswagen Fox 1,6 Plus, ano 2005/6, com lance inicial de R\$ 8,5 mil, uma caminhonete F-1000 Turbo, carroceria em madeira ano 1991/92, com preço mínimo de R\$ 15 mil; e uma motocicleta Honda NXR 124 Broz ES, ano 2005, com

preço mínimo de arrematação de R\$ 800. A estimativa é de que seja arrecadado cerca de R\$ 250 mil com o leilão. Os lances deverão ser ofertados na forma eletrônica, por meio do portal www.kleiberjrleiloes.com.br, até o

seu encerramento em 05 de abril de 2023, às 9h, na Galeria Leiloar – Auditório Antônio & Lizandra, na Avenida São Sebastião, nº 1447, no Bairro Goiabeiras, em Cuiabá.

As visitas já podem ser realizadas e vão até o dia 04

de abril de 2023, no horário comercial por agendamento com o leiloeiro pelo telefone (65) 3027-5131 ou pelo celular 99289-8092. Também as fotos e descrições de todos os bens a serem leiloados estão disponíveis no portal www.kleiberjrleiloes.com.br, mas

somente a título de ilustração, cabendo ao interessado realizar suas visitas "in loco", não podendo alegar desconhecimento do estado em que se encontram e nem desistir da compra.

Um guia completo de Sinop. Tudo o que você procura a um clique!

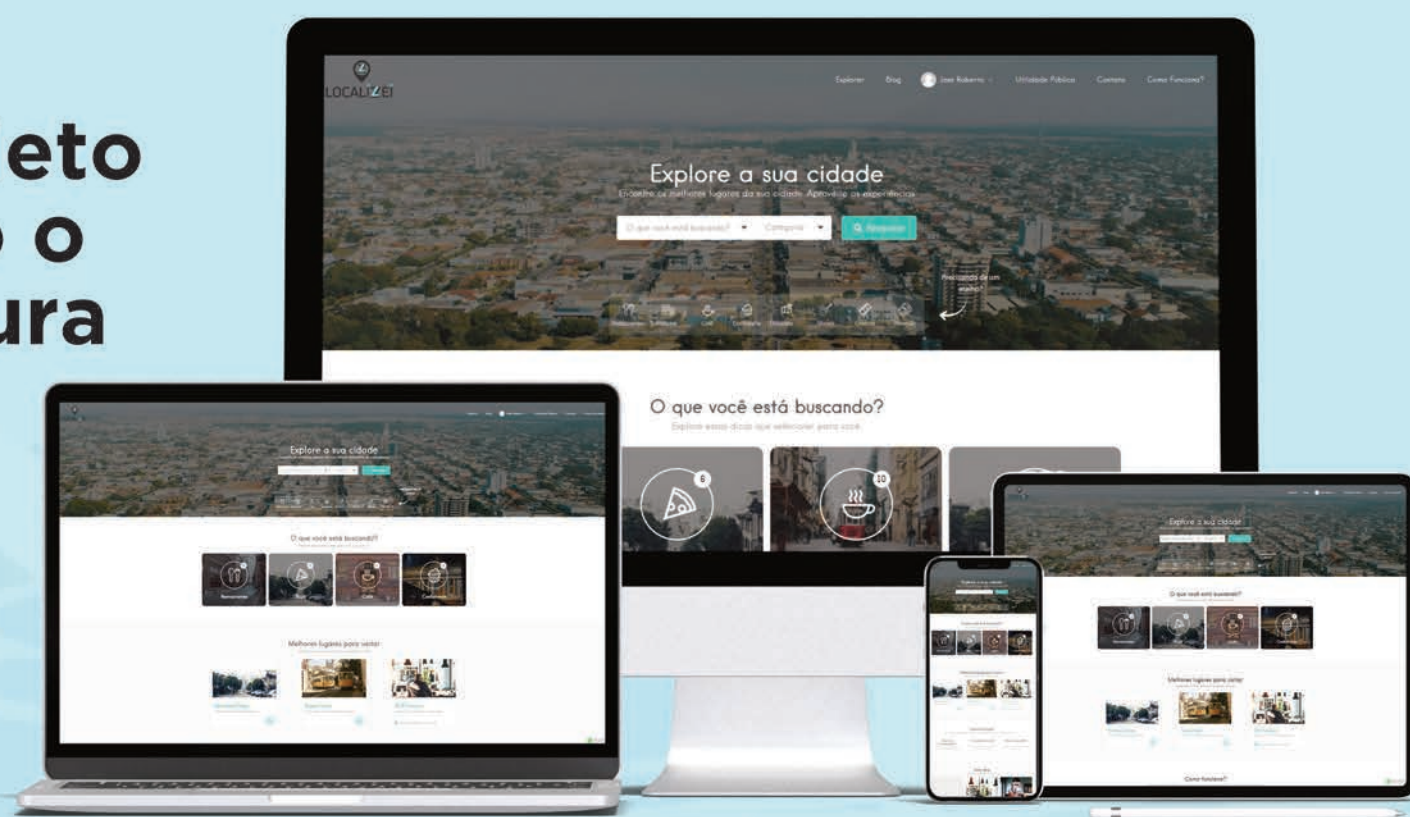

 Lista digital

 Guia Local

 Agenda Cultural

 Lazer e Turismo

 | www.localizei.com.br

Aponte a câmera do seu celular e fale conosco agora:



LOCALIZEI

 [localizei_sinop](https://www.instagram.com/localizei_sinop)