

CENÁRIO ATRATIVO

PRODUÇÃO E INDÚSTRIA DE BIOENERGIA SÃO ALAVANCADAS

Página - 8

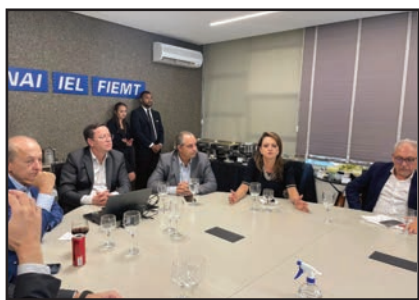

COPA VERDE

JOGADORES AGREDIDOS PELA PM EM GOIÂNIA

Página - 6

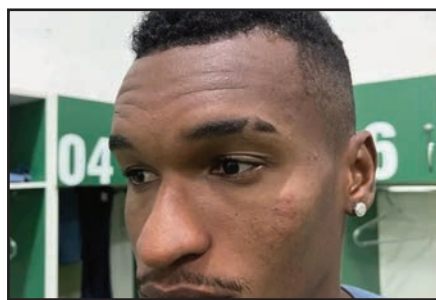

PÁSCOA

ALIMENTOS TÍPICOS: 14,8% MAIS CAROS NESTE ANO

Página - 4

DIÁRIO DO ESTADO

SEXTA-FEIRA

O JORNAL DIÁRIO DO ESTADO DO MATO GROSSO

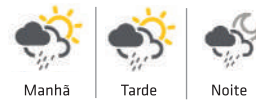

Máx 32 | Mín 22



WEBSITE

31 de março de 2023 Ano IV - Edição 1014 - R\$ 3,00 | Informações: 66 3535-1000 | www.diariodoestadomt.com.br | Fundado em 2019

SORRISO



Donos de terrenos que não construírem calçadas em 60 dias serão notificados

60 dias. Este foi o prazo dado pelo Ministério Público do estado de Mato Grosso para que o Município de Sorriso passe a fiscalizar e notificar donos de terrenos que ainda não obedeceram ao Código de Postura e não construíram calçadas na frente de seu imóvel.

Página - 3

Soja (saca 60Kg) Venda

Sinop.....	R\$ 147,00
Sorriso.....	R\$ 147,00
Lucas R. Verde.....	R\$ 148,00
Nova Mutum.....	R\$ 149,00
Rondonópolis.....	R\$ 152,00

Fonte: IMEA

Milho (saca 60Kg) Venda

Sinop.....	R\$ 58,50
Sorriso.....	R\$ 59,00
Lucas R. Verde.....	R\$ 58,80
Nova Mutum.....	R\$ 59,30
Rondonópolis.....	R\$ 60,90

Fonte: IMEA

Arroz (saca 60Kg) Venda

Sinop	
Arroz Sequeiro Cultivar Primavera.....	R\$ 125,00
Sorriso	
Arroz Sequeiro Cultivar Primavera.....	R\$ 125,00

Fonte: AGROLINK

Algodão

Cuiabá.....	R\$ 122,65
Sorriso.....	R\$ 121,93
Lucas R. Verde.....	R\$ 122,07
Nova Mutum.....	R\$ 122,27
Rondonópolis.....	R\$ 123,13

Fonte: IMEA

Boi Gordo (Compra comercial)

Sinop.....	R\$ 250,67
Nova Mutum.....	R\$ 252,50
Rondonópolis.....	R\$ 250,00

Fonte: IMEA

Índice de preços

Cesta Básica.....	R\$ 523,60
-------------------	------------

Fonte: IMEA

Cotações

Dólar
-0,55%
R\$ 5,1063

Bovespa
+1,57%
103.389,45 pts

Euro
+0,01%
R\$ 5,5659

Selic (13,75% a.a.)
Salário mínimo R\$ 1.302

Empreendimento residencial será o maior prédio do Nortão

Sinop segue crescendo a passos largos e sendo vitrine para novos empreendimentos comerciais e empresariais. Um exemplo é do grupo São Benedito, que apresentou ao prefeito Roberto Dorner, o projeto do mais novo residencial que será construído em Sinop e contará com 42 pavimentos.

Página - 7



ASSESSORIA

REDUÇÃO DE LIMITES

Cuiabá 'perde' área de 749 km²

DIVULGAÇÃO



O limite territorial de Cuiabá perdeu 749,733 km², de acordo com dados de 2022 divulgados em levantamento do IBGE. A mudança aconteceu por causa de novos delineamentos na fronteira internacional em alguns trechos do estado e, também, no Amazonas, Rondônia e Mato Grosso do Sul.

Página - 7

PESQUISA DA EMBRAPA



Medindo a emissão de metano em bovinos

A Embrapa Agressilvipastoril iniciou as avaliações para mensurar a emissão de metano entérico por bovinos em diferentes sistemas produtivos de criação de gado a pasto. A obtenção desses dados é o passo que falta para se fechar o balanço de emissões de gases causadores de efeito estufa na ILPF.

Página - 4



encomendas centro-norte

ENVIOS EXPRESSOS



+150
Norte • Centro Oeste • Sudeste

LOCALIDADES

AGILIDADE
SEGURANÇA
RAPIDEZ

(65) 3623-2939

(65) 9 9699-3505

www.elogcomendas.com.br

Editorial

A balança do clima

O Painel Intergovernamental sobre Mudança do Clima (IPCC, em inglês), órgão criado pela ONU em 1988, já lançou seis relatórios sobre aquecimento global e cenários de crise. Desde o primeiro, o alarme soado tornou-se cada vez mais estridente — e não foi ouvido.

Nesta semana, veio a público o sexto documento. Se em 1990 se falava na mera capacidade humana de aumentar a temperatura média do planeta, a retórica escalou para afirmar ser "inequívoco que a influência humana aqueceu a atmosfera, o oceano e a terra". Antes, relatórios do IPCC projetavam danos futuros por prováveis eventos extremos, como enchentes, secas, ciclones e incêndios. Agora, trata-se do aumento comprovado desses desastres.

O texto se esforça por destacar boas notícias, realçando que ainda há tempo para cumprir a meta do Acordo de Paris (2015) de manter o aquecimento abaixo de 2°C. Para tanto, seria imperioso cortar em ao menos 48%, até 2030, as emissões globais de gases do efeito estufa.

Houve queda nos custos de energia solar (85%), eólica (55%) e baterias de lítio (85%). A implantação de energia fotovoltaica aumentou mais de 10 vezes, e a venda de veículos elétricos, mais de cem.

Há tecnologias para fazer a transição energética e aposentar combustíveis fósseis, decerto, mas mesmo esse ritmo acelerado de adoção fica aquém do necessário, após três décadas de procrastinação. Em paralelo, emissões de carbono nunca retrocederam, fora na pandemia, e em 2022 voltaram a crescer.

A dificuldade reside no fato de que as perdas de bens e infraestrutura são percebidas como eventos futuros, ou decorrentes de desastres tidos como naturais. Não são contabilizadas como prejuízos diretos da mudança do clima, o que daria mais clareza sobre a exposição a riscos de empresas e setores inteiros, imprimindo talvez maior senso de urgência a governos.

A empresa global de resseguros Swiss Re estima que os danos econômicos climáticos montaram a US\$ 257 bilhões em 2022 (R\$ 1,45 trilhão), dos quais US\$ 125 bilhões estavam cobertos por seguros.

Quando entrarem na balança as perdas em vidas, saúde e capital natural (florestas, recursos hídricos, solos férteis, ar respirável etc.), quem sabe autoridades reguladoras começarão a levantar barreiras e retirar subsídios dos setores mais dependentes de combustíveis fósseis. Pela marcha atual, porém, poderá ser demasiado tarde.

“

Antes, relatórios do IPCC projetavam danos futuros por prováveis eventos extremos, como enchentes, secas, ciclones e incêndios. Agora, trata-se do **aumento comprovado** desses desastres

”

Ranking dos Políticos - Facebook

COISAS QUE SÓ ACONTECEM EM ESTATAIS...

Conselho da Petrobras propõe aumento de 44% para diretores

QUAL A SUA OPINIÃO?

IMAGEM DO DIA



Crédito: Divulgação

Um empresário suspeito de 'stalker' e ameaçar uma jovem de morte para que reatassem o relacionamento, em Sinop, foi solto. De acordo com a Polícia Civil, o homem tirava fotos da casa da vítima e mandava mensagens dizendo que sabia os horários da rotina da família. A vítima chegou a fazer 11 boletins de ocorrência contra o suspeito. O suspeito foi preso na quarta e solto horas depois. A mulher relatou à polícia que tem uma filha de 10 anos, era casada e se separou do marido. Durante esse período, ela conheceu o suspeito e tiveram uma relação breve. Depois, ela acabou voltando com o ex-marido e o suspeito começou a ameaçá-la, dizendo que iria divulgar fotos íntimas dela. Por causa das fotos, a delegada pediu uma busca domiciliar do suspeito e uma espingarda calibre 12 e munições foram apreendidas, além de tablets e celulares.



POR LEANDRO CARECA

I.N.T.E.R.L.I.G.A.D.O

Mesmo se for só você...

Na edição passada falei sobre o uso de aplicativos para gestão de processos, onde cada colaborador envolvido pode acompanhar o que está acontecendo e relatar suas atividades. Isso faz com que tudo caminhe de forma sólida, sem perda de tempo ou de informação. Muita gente, evidentemente, procura colocar "defeito" no uso desse tipo de recurso, dizendo que a solução apenas burocratiza o que poderia ser resolvido de forma mais simples, mas, garanto, faz toda a diferença seguir pelo caminho mais sólido, mesmo que se tenha um pouco a mais de trabalho.

Esses softwares podem, sim, ser utilizados por alguém que trabalhe sozinho. Quando falo a respeito é comum que as pessoas me perguntem qual seria a lógica disso, visto que uma agenda resolveria bem o problema. Tudo depende, basicamente, de sua atividade, e só então é possível dizer o que se encaixa melhor para seu perfil.

Imagine, por exemplo, um médico. Ele precisa agendar seus pacientes para organizar o atendimento. Em linhas gerais a continuidade é controlada via prontuário, e o agendamento está ali com um único propósito: organizar os atendimentos. O paciente entrou no consultório, a "missão" da agenda está cumprida.

Pense, agora, em um advogado. Os

atendimentos, em si, são a menor parte de sua preocupação. Cada processo envolve uma série de etapas, prazos e intervenções que devem ser cuidadosamente controladas. Qualquer descuido pode colocar todo um trabalho por água abaixo. Mesmo trabalhando sozinho é interessante utilizar um aplicativo que controle cada uma dessas ações como um processo (não judicialmente falando, mas adotando o termo em nível organizacional) diferente. Isso permite cada passo seja discriminado, organizado e acessado com facilidade, evitando problemas.

Resta identificar qual o seu perfil para saber se a agenda está sendo suficiente ou se existe uma necessidade maior, que pode estar passando despercebida, de uma ferramenta mais completa para ajudar em seu dia a dia.

E a gente vai ficando por aqui. Suas opiniões, sugestões e críticas são muito importantes, e você pode entrar em contato pelos fones (66) 99971-6500, (11) 98632-6500 ou pelo e-mail, lsmussi@hotmail.com. Do mais um grande abraço, e até a próxima, se Deus quiser!

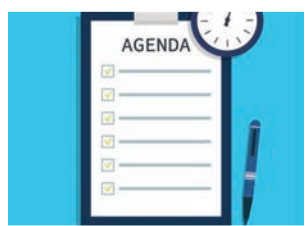

CLIC FINAL

Pode ser complicado definir, sozinho, qual ferramenta é mais efetiva em nosso dia a dia, especialmente pelo fato de a escolha envolver elementos que não conhecemos o suficiente. O ideal, nesses casos, é buscar orientação, conversando com quem faz uso de soluções mais eficientes ou mesmo procurando um profissional para ajudar nesse momento. A escolha, quando bem feita, vai impactar de forma extremamente positiva em sua produtividade.

Licitação é coisa séria

Com essa conduta, o Judiciário entendeu que houve ofensa aos princípios constitucionais da isonomia, da impessoalidade e da moralidade administrativa

A Administração Pública, diferentemente do particular, não está autorizada a contratar livremente, mas deve, antes de tudo, se submeter aos critérios estabelecidos na lei, em observância ao princípio da legalidade.

A obrigatoriedade de licitar está prevista na Constituição Federal (art. 37, XXI) e a única ressalva que ela permite é para os casos especificados na lei, qual seja, a Lei nº 8.666/1993, que dispõe sobre normas gerais de licitação e contratos.

Como norma geral, a referida lei vincula a todos os entes federativos e prevê, dentre outras, as hipóteses legais para dispensa e inexigibilidade de licitação, bem como os crimes e as respectivas penas em casos de desrespeito à lei.

O crime de dispensar ou inexigir licitação fora das hipóteses legais ou deixar de observar as formalidades pertinentes à dispensa ou inexigibilidade está previsto no art. 89, da Lei nº 8.666/1993, que prevê a pena de 3 a 5 anos de detenção e multa.

Para quem pensa que o único agente público que pode ser condenado por esse crime é o gestor público, sinto desapontar, mas está muito enganado. Vou te contar uma história que aconteceu exatamente o oposto, em Araçari-guama, no interior de São Paulo.

O Juiz, ao analisar um caso que envolvia dispensa de licitação para contratação de peças de veículos e serviços destinados à manutenção da frota municipal, afastou a responsabilidade do ex-prefeito e do ex-secretário de administração e manteve apenas a do servidor responsável pelo setor de compras do município, por entender que era ele quem decidia sobre licitação e eventual dispensa.

Essa decisão foi emitida pela 1ª Vara Criminal da Comarca de São Roque e, em 23 janeiro de 2023, foi mantida pela 13ª Câmara de Direito Criminal do Tribunal de Justiça do Estado de São Paulo (Proc. nº 0001239-76.2013.8.26.0586).

Nessa altura do campeonato você deve estar se perguntando, afinal de contas o que aconte-



CENÁRIO A PREFEITO SEM ABÍLIO

Numa simulação das intenções de voto para prefeito de Cuiabá, sem incluir o nome de Abílio Júnior, quem assume a liderança na pesquisa Percent, contratada pela TV Cuiabá/O Documento, é o deputado petista Lúdio Cabral. Mas não passa de 20 pontos percentuais. Em segundo lugar neste caso figuram três pré-candidatos, sendo eles Fábio Garcia (11,5%), Eduardo Botelho, com 10,6%, e Zé Roberto Stopa (9,7%). Como a margem de erro da pesquisa feita entre 27 de fevereiro e 3 de março é de 4% para mais ou para menos, os três estão empatados tecnicamente. Em termo de grupos políticos, Fábio tem apoio do governador Mauro e, por consequência, da força da máquina do Estado. Botelho preside a AL, se mostra bem articulado e demonstra poder de agregar outros grupos. E Stopa tem como principal cabo eleitoral o prefeito Emanuel, que completa o segundo mandato consecutivo em dezembro de 2024.

JORNALISTA NO TJMT

O jornalista Ranniery Queiroz será o novo chefe da comunicação do Tribunal de Justiça de Mato Grosso. Ele substitui a também jornalista Mariane de Oliveira. A mudança ocorre cerca de três meses após a posse da nova presidente, desembargadora Clarice Claudino. Com bom trânsito entre os magistrados, Ranniery já foi chefe da comunicação do TJ nas gestões de Rui Ramos e Paulo da Cunha. A nomeação deve ser publicada ainda hoje no Diário Oficial de Justiça.

SETOR ESTRATÉGICO

O advogado Aécio Rodrigues, que foi candidato a prefeito de Cuiabá em 2020 e a deputado federal em 2022 - não tendo sido eleito -, vai assumir a presidência da Companhia Mato-grossense de Gás (MT-Gás), a partir de do próximo dia 1º de abril. Ele vai substituir Rafael Reis na função. Além de candidato, Rodrigues foi chefe do Escritório de Representação do Governo de Mato Grosso em Brasília (Ermat) entre maio de 2021 e abril de 2022. Conforme o próximo presidente, sua prioridade é entregar a obra de implantação do gasoduto no Distrito Industrial de Cuiabá ainda este ano.



PAULA TAVARES

ceu com o servidor? Acredite se quiser, ele foi condenado à pena privativa de liberdade fixada em 05 anos de detenção, a serem cumpridos em regime inicial semiaberto. E quer saber o que ele fez para merecer isso?

Bom, caso você não saiba, o valor máximo permitido para dispensa de licitação para compras e serviços era de R\$ 8.000,00 (art. 24, II, da Lei nº 8.666/1993) na época. Isso significa que, abaixo desse limite, a Administração tem a faculdade de escolher entre contratar diretamente com o particular ou realizar uma licitação e, acima desse limite, ela é obrigada a licitar.

Consta nos autos que o servidor, sob o falso argumento de urgência na reposição de peças e consertos da frota da Prefeitura Municipal, realizou diversas e sucessivas contratações com a mesma empresa e em valores imediatamente inferiores ao limite legal, caracterizando o fracasso de despesas e simulação da hipótese de dispensa de licitação.

Com essa conduta, o Judiciário entendeu que houve ofensa aos princípios constitucionais da isonomia, da impessoalidade e da moralidade administrativa, além de prejuízo ao patrimônio público, eis que ele impediu que o ente municipal pudesse avaliar a proposta mais vantajosa proveniente de um procedimento licitatório.

Esse recente julgado serve como alerta a todos os gestores e servidores públicos que administram recursos públicos para que não se deixem corromper pelo poder que lhes foi conferido e não utilizem a máquina pública em benefício próprio ou de terceiros.

A regra é clara: se envolve contratação, tem que fazer licitação. E antes que eu me esqueça, a Lei nº 8.666/1993 está com os dias contados, pois a partir de 1º de abril de 2023 ela será revogada e substituída definitivamente pela Lei nº 14.133/2021 (nova Lei de Licitações e Contratos Administrativos), que trouxe significativas mudanças, inclusive nas hipóteses de dispensa de licitação, mas isso é tema para outro artigo.

PAULA TAVARES É ADVOGADA, MESTRA E ESPECIALISTA EM ADMINISTRAÇÃO PÚBLICA

EXPEDIENTE

DIÁRIO DO ESTADO
O JORNAL DIÁRIO DO ESTADO DO MATO GROSSO

DIÁRIO DO ESTADO MT GRAFICA E EDITORA LTDA
CNPJ: 22.770.157/0001-39

Diário do Estado de Mato Grosso
SINOP
Rua dos Angelins, 10 Sala 02 - Jardim das Oliveiras - Sinop-MT
CEP 78552-442 Caixa Postal 180
CUIABÁ
Rua dos Angelins, 10 Sala 02 - Jardim das Oliveiras - Sinop-MT
CEP 78552-442 Caixa Postal 180

Diretor-Geral
Carlos Oliveira
Diretor de Redação
José Roberto Gonçalves
Editor de Política
Clemerson Mendes
Diagramação e Artes
Thiago Slovinski

E-mails
atendimento@diariodoestadomt.com.br
comercial@diariodoestadomt.com.br
redacao@diariodoestadomt.com.br
Fone: 66 3535-1000
OS ARTIGOS DE OPINIÃO ASSINADOS POR COLABORADORES SÃO DE RESPONSABILIDADE EXCLUSIVA DE SEUS AUTORES

ASSINATURAS
Sinop - R\$ 600,00 anual
Outras cidades - R\$ 800,00 anual
www.diariodoestadomt.com.br

Sessões da ALMT continuam a ser realizadas uma vez por semana

TUDO COMO ESTÁ. Após críticas de Mauro Mendes, Colegiado de Líderes optou por manter sessões às quartas

FOTO: DIVULGAÇÃO

DA REPORTAGEM

Os deputados estaduais definiram, em reunião realizada na manhã de quarta-feira (29), que as sessões plenárias ficarão concentradas apenas as quartas-feiras. A primeira a ser realizada às 9h e a segunda às 15h. A definição foi anunciada pelo presidente da Assembleia Legislativa, deputado Eduardo Botelho (União), após reunião com o Colégio de Líderes.

Segundo Botelho, apesar do baixo número de sessões, não há projetos engavetados ou paralisados. "Nós decidimos que as sessões serão mantidas nas quartas-feiras, em duas sessões. Foi unanimidade. Nós avaliamos a quantidade de projetos. Tem projetos a serem votados? Não", afirmou a imprensa nesta quarta-feira. "E vamos avaliando. Porque os projetos que têm vindo das comissões não estão parados, esperando para serem votados por alta de sessões. Então, vamos manter essa

quantidade de sessão", completou.

A Assembleia tem sido criticada - inclusive por deputados - pelo baixo número de sessões. O Legislativo de Mato Grosso e o da Paraíba são os únicos no País a concentrarem sessões em apenas um dia da semana. Botelho tem defendido que o trabalho parlamentar vai além das sessões. "Reforçando: os deputados não trabalham só nas sessões. Gente, nós temos comissões todos os dias", disse.

O governador Mauro Mendes (União) também fez crítica ao trabalho dos parlamentares e disse ser "preocupante" as sessões em apenas um dia na semana. "Eu, aqui [no Palácio Paiaguás], trabalho em média 12 horas por dia e todos os dias tenho a sensação de que é pouco", disse em coletiva à imprensa nesta semana.

Botelho afirmou que a fala do correligionário é infeliz, pois o trabalho do parlamentar vai além dos muros da Assembleia Legislativa.



A primeira a ser realizada às 9h e a segunda às 15h

"O governador foi infeliz. Ele precisa conhecer, primeiro, o trabalho do deputado. Se ele 12h, o deputado trabalha sábado, domingo. Deputado

atende telefone, quem liga dizendo que está faltando UTI. Eu não sei se ele atende domingo, os deputados atendem. Tenho certeza",

afirmou.

Desde o início da pandemia, as sessões ordinárias são concentradas às quartas-feiras, com possibilidade da

participação virtual do parlamentar. Antes, ocorriam às terças à noite, quartas-feiras de manhã e no fim da tarde e às quintas de manhã.

SORRISO

Donos de terrenos que não construírem calçadas em 60 dias serão notificados

DA REPORTAGEM

Sessenta dias. Este foi o prazo dado pelo Ministério Público do estado de Mato Grosso para que o Município de Sorriso passe a fiscalizar e notificar donos de terrenos que ainda não obedeceram ao Código de Postura e não construíram calçadas na frente de seu imóvel.

Nesse contexto, o prefeito reforça que o objetivo da calçada com acessibilidade é possibilitar o acesso de pessoas com deficiência a determinados locais públicos e privados, de forma segura e autônoma.

"Já estamos fazendo esse trabalho, por parte, e vamos procurar fazer com que aqueles proprietários que ainda não fizeram calçada, em seus lotes tenham a consciência de que o município precisa avançar em todos os

sentidos, dar condição aqueles que precisam da acessibilidade com cadeirantes e outros portadores de necessidades. Onde é responsabilidade da Prefeitura, já está sendo feito, a exemplo, da reforma e modernização do Parque Ecológico, com parte dos investimentos da iniciativa privada, por meio de uma compensação ambiental", disse Ari Lafin.

A Administração acolheu sugestão do promotor de justiça Márcio Florestan, e deve encaminhar Projeto de Lei para a Câmara de Vereadores, pedindo autorização para que a Prefeitura possa realizar o trabalho de implantação de calçadas em imóveis que após notificados não contarem com a construção. O valor da obra deverá constar do IPTU, cobrado como contribuição de melhoria, dispositivo constitucional.



FOTO: DIVULGAÇÃO

Calçadas permitem que pessoas com mobilidade reduzida circulem pela cidade

ITAÚBA

Mendes demonstra preocupação com queda do ICMS

CLEMERSON SM
clemerossm@msn.com

A arrecadação do Governo do Estado mediante ao Imposto sobre Circulação de Mercadorias e Serviços (ICMS), nos dois primeiros meses de 2023, vem sendo uma preocupação do governador Mauro Mendes (União Brasil). Em sua avaliação, os meses de janeiro e fevereiro deste ano tiveram uma queda considerável em relação ao mesmo período de 2022.

A Secretaria de Estado de Fazenda (Sefaz), indicou que a arrecadação com impostos no primeiro mês deste ano registrou um recuo de 9,23%. Isso representou uma perda de arrecadação de R\$ 164,64 milhões no comparativo com o ano de 2022, e com o valor já corrigido pela inflação medida pelo Índice Nacional de Preços ao Consumidor Amplo (IPCA). "Não é sinal positivo, e é devido aquelas mudanças que eu tanto critiquei, promovidas pelo governo federal e pelo Congresso Nacional", a afirmação do governador veio em coletiva de imprensa na capital do estado após reunião com seu secretariado no Palácio Paiaguás.

As críticas mencionadas

por Mendes, dizem respeito as novas regras de tributação do ICMS, estabelecidas por leis complementares federais implementadas em agosto do ano passado como medidas eleitorais e de recentes decisões do Supremo Tribunal Federal (STF).

Esta reunião com o secretariado e chefes de algumas autarquias teve o objetivo de encontrar soluções para este problema de perda de arrecadação com os impostos. "Nós estamos trabalhando para ajustar isso e garantir que não haja nenhum descompasso entre receita e despesas, mas eu acredito que é início de ano e vamos trabalhar com muita rigidez fiscal para garantir que nenhuma seja feita sem receita, sem que tenhamos 100% de certeza que temos dinheiro em caixa pra pagar", afirmou Mendes.

Questionado se teme que a queda no ICMS possa afetar as políticas de investimento já em andamento no Estado, o governador diz que não. "Porque nós sempre trabalhamos com muita segurança. O que eu tenho feito neste início de mandato é segurado o caixa, para evitar que haja algum nível de descompasso", pontuou.

ATENTADOS 8 DE JANEIRO

Supremo autoriza Polícia Federal a investigar deputada de Mato Grosso

DA REPORTAGEM

Sessenta dias. Este foi o prazo dado pelo Ministério Público do estado de Mato Grosso para que o Município de Sorriso passe a fiscalizar e notificar donos de terrenos que ainda não obedeceram ao Código de Postura e não construíram calçadas na frente de seu imóvel.

O inquérito tem como base o depoimento à PF da aposentada Gizela Cristina Bohrer, de 60 anos, que mor em Barra do Garças (a 500 km de Cuiabá).

Ela falou que viajou a Brasília em um ônibus disponibilizado pela deputada Coronel Fernanda e outros dois políticos de Mato Grosso.

A deputada é a primeira parlamentar alvo de inquérito por suspeita de organização dos atos do 8 de janeiro.

Em nota, na semana passada, Fernanda afirmou que "não tem participação, de qualquer natureza, no ato". Ela disse também que defende a instalação de uma CPI para apurar os atos.

O ministro atendeu a um pedido da Polícia Federal e autorizou que sejam reali-



FOTO: DIVULGAÇÃO

Coronel Fernanda é suspeita organizar caravana

zadas diligências para aprofundar o caso.

Com a decisão, Coronel Fernanda passa a ser a quinta parlamentar alvo do STF por suposta ligação com os atos golpistas de janeiro.

Ela é a primeira que será investigada por supostamen-

te ter organizado ônibus para transportar bolsonaristas de Mato Grosso a Brasília para participarem dos atos do dia 8 de janeiro que terminaram na depredação das sedes dos Três Poderes.

Ao pedir a investigação, a Polícia Federal citou depoi-

mento da aposentada Gizela Cristina Bohrer, 60, residente em Barra do Garças (MT), que disse ter viajado a Brasília em um ônibus organizado pela coronel Fernanda e outros dois políticos. A caravana seria para apoiar o ex-presidente Jair Bolsonaro.



FOTO: MICHEL ALVIM

Governador culpa governo federal, congresso e STF

AGRICULTURA		PECUÁRIA		CONJUNTURA ECONÔMICA		Dólar Comercial		Dólar PTAX		Dólar Turismo		Euro Comercial		Euro x Dólar	
Cotação do dia: 28/03/2023		Cotação do dia: 28/03/2023		Cotação do dia: 27/02/2023		5,1439 -0,40%		5,1439 -0,57%		5,3491 -0,31%		5,5750 -0,46%		1,0849 +0,03%	
SOJA	Nova Unibratã	R\$/sc	129,54	BOI	Acorizal	R\$/@	250,50	 Mega-Sena Concurso 2577 (25/03/23) 12 18 22 31 44 50 Acumulada: R\$ 75.000.000,00		 Quina Concurso 6111 (28/03/23) 01 26 48 55 63 Acumulada: R\$ 700.000,00		Bolsa de Valores BVSP Bovespa IND Pontos: 101.488,89 Volume: 9,18 bi Máxima (Dia): 101.681,14 Mínima (Dia): 100.881,07 Variação: +0,30% <small>Última atualização: 29/03/2023 às 11h42</small>			
MILHO	Canarana	R\$/sc	55,60	CA	Dom Aquino	R\$/@	226,50	Cesta Básica		Culabá		R\$ 761,18			
ALGODÃO	Alto Garças	R\$/@	149,96	LEITE	Nordeste	R\$/l	1,96	VBP MT		Mato Grosso		R\$ bi 215,96			
FONTE:IMEA		FONTE:IMEA		FONTE:IMEA		Emp. Agro		Mato Grosso						-120	

Pesquisa vai medir a emissão de metano em bovinos em MT

EMBRAPA. Unidade agrossilvipastoril iniciou avaliações para fazer mensuração

FOTO: DIVULGAÇÃO

ASSESSORIA DE IMPRENSA

A Embrapa Agrossilvipastoril iniciou as avaliações para mensurar a emissão de metano entérico por bovinos em diferentes sistemas produtivos de criação de gado a pasto em Mato Grosso. A obtenção desses dados é o passo que falta para se fechar o balanço de emissões de gases causadores de efeito estufa na integração lavoura-pecuária-floresta (ILPF).

A medição de metano usando metodologia de cangas e hexafluoreto de enxofre (SF6) teve início neste mês de março, com cinco dias de coleta durante o verão. Nova coleta está prevista para o fim de abril/início de maio, na transição do período chuvoso para o seco. Outras duas coletas ocorrerão no inverno seco e na primavera, quando retornam as chuvas.

Inicialmente estão sendo medidas as emissões em vacas de leite da raça girolando. A opção por esta categoria se deu pela maior facilidade de manejo e pela docilidade dos animais. As vacas já estão acostumadas a ir ao curral duas vezes ao dia, permitindo a troca e verificação das cangas.

São avaliadas vacas em quatro diferentes sistemas silvipastoris, com níveis variados de sombra. O Comitê de Ética Animal da Embrapa Agrossilvipastoril não autorizou que a pesquisa fosse feita com vacas em sistema de pasto a pleno sol. De acordo com o pesquisador responsável pela pesquisa, Alexandre Nascimento, a expectativa é que no fim do ano já seja possível ter informações para cruzamento com os dados sobre emissões de gases pelo solo e as taxas de sequestro de carbono no solo e nas árvores.

"Até início do ano que vem esperamos ter a quantidade de carbono equivalente emitida por kg de leite produzido. Pode ser um número maior ou menor do que aquele utilizado pelo IPCC [Painel Intergovernamental sobre Mudança do Clima], mas será um número nosso. Medido em nossa realidade de criação a pasto em uma região tropical no Brasil", explica o pesquisador.

Atualmente os dados usados para elaboração de relatórios de emissões dos países são aqueles gerados em países com as pesquisas mais avançadas. A maioria deles localizados em regiões temperadas. Dessa forma, o próprio IPCC incentiva que cada

país mesure as emissões de seus sistemas produtivos por meio de pesquisas científicas.

No Brasil a Embrapa Pecuária Sudeste, parceria na realização da pesquisa em Mato Grosso, foi pioneira na utilização desta metodologia de avaliação. O uso das cangas com hexafluoreto de enxofre traz maior liberdade e facilidade na coleta dos dados em criação a pasto. Diferentemente do uso de aparelhos como o Green-Feed, que demandam que o animal vá até o cocho para que a emissão seja medida. Os dados obtidos em Sinop poderão ser comparados com dados obtidos em São Carlos.

A Embrapa Agrossilvipastoril pretende realizar as mesmas mensurações em gado de corte. Porém, para isso busca instituições parceiras. Devido aos animais serem mais ariscos, será necessário mais tempo e maior disponibilidade de mão-de-obra, uma vez que é preciso acostumar os animais com o manejo diário antes de colocar as cangas.

"Com essa pesquisa, nós inauguramos uma frente importante de pesquisas relacionadas ao metano entérico. Poderemos avaliar diferentes categorias animais e também o efeito da dieta



Inicialmente estão sendo medidas as emissões em vacas de leite da raça girolando

adotada na emissão do gás", explica Alexandre Nascimento.

O metano é um dos três principais gases causadores do efeito estufa emitidos pela atividade agropecuária, ao lado do gás carbônico (CO2) e óxido nitroso (N2O). Em 2021, durante a Con-

ferência do Clima realizada em Glasgow, na Escócia, foi assinado um acordo entre as partes para redução imediata das emissões desse gás.

A pecuária é a atividade que mais emite metano devido ao processo de fermentação entérica

que ocorre no rúmen dos bovinos. A pesquisa com sistemas ILPF em pecuária leiteira realizada pela Embrapa Agrossilvipastoril conta com parceria com a Coopernova, Prefeitura, Empaer, UFMT e Embrapa Pecuária Sudeste.

TRANSPORTE DE CARGAS

GoFlux e Freto firmam parceria para entregar jornada digital

FOTO: DIVULGAÇÃO

DA REPORTAGEM

A economia brasileira é altamente dependente do modal rodoviário, com mais de 60% do transporte de cargas do País passando por rodovias, segundo o Instituto de Logística e Supply Chain (Ilos). A alta dependência, aliada à ineficiência tecnológica do segmento e a expectativa de uma safra recorde, estimada em 310,6 milhões de toneladas de grãos no ciclo 2022/23, pode gerar problemas complexos comprometendo a competitividade dos produtos nacionais, principalmente as commodities como soja e milho, em especial no mercado internacional.

Com o objetivo de enfrentar os desafios deste cenário, as logtechs goFlux e Freto firmaram uma parceria comercial para ampliar a jornada digital de contratação de fretes rodoviários gerando inteligência, agilidade, competitividade, transparência, compliance e profissionalização.

A ideia é integrar a expertise da goFlux, que foca na cotação, negociação, contratação e

gestão de fretes, à do Freto, que promove o encontro digital entre os melhores caminhoneiros e as melhores cargas e oferece gestão completa da publicação da oferta à entrega da carga.

As empresas apostam no portfólio de soluções digitais, para o transporte rodoviário de cargas como diferencial, desde o embarcador, passando pelo transportador e indo até o caminhoneiro.

Para os clientes das plataformas, as facilidades incluem a integração dos sistemas, facilitando a jornada de divulgação de fretes das transportadoras aos motoristas, custos mais competitivos para contratação e gestão de motoristas, soluções como antecipação de recebíveis através do goFlux naConta, neutralização de emissões de carbono com o goFlux CarbonFree, mapa de calor das ofertas através do FretoViews, emissão de documentos, CIOT, gestão de pagamentos e vale pedágio, além do monitoramento e comprovação da entrega da carga, através da Torre de Controle Freto.



Aliança inédita objetiva gerar mais negócios aumentando eficiência

INSUMOS AGRÍCOLAS

Plataforma digital recebe aporte de US\$ 1,6 milhão

ASSESSORIA DE IMPRENSA

A startup AgriAcordo, que atua desde junho de 2021 e foi a primeira plataforma digital do Brasil exclusiva para negociações comerciais em atacado de insumos agrícolas, na modalidade Business-to-Business (B2B), acaba de concluir uma rodada de investimentos de US\$ 1,6 milhão, equivalente a quase R\$ 8,5 milhões. Com o aporte, a empresa planeja acelerar o seu crescimento no Brasil, ampliar a participação no mercado e, ainda este ano, dobrar o seu faturamento.

Com uma parte do investimento recebido, a startup está desenvolvendo uma plataforma exclusiva para produtos biológicos e especiais, onde as empresas do setor, sejam grandes ou pequenas, terão espaço para o compartilhamento de informações técnicas, dados de pesquisas e outras funcionalidades importantes para o setor. O objetivo é que o novo produto digital, com previsão para estar disponível em quatro meses, incentive a pre-

sença de uma comunidade forte e colaborativa com acesso a mais informações desse mercado.

"É um setor em desenvolvimento e algumas empresas de biológicos e especiais não têm canais de comunicação, e a AgriAcordo poderá suprir essa demanda", destaca Gabriel Vidal, CEO da argentina AgriRed, da qual a startup brasileira é subsidiária.

O aporte financeiro teve a participação de fundos e empresas com foco em tecnologia e agronegócio. A maior participação foi da Venture Capital Xperiment e de fundos como Primary Ventures e Pampa Star, além de outras empresas importantes do setor.

Julio Zavala, diretor da startup no Brasil, ressalta que os investidores potencializam as estratégias de desenvolvimento da AgriAcordo. "Eles não agregam somente o capital, mas também enriquecem as nossas estratégias de mercado com suas expertises, know how e networking, validando ainda mais nossa presença no país", comenta.

FOTO: DIVULGAÇÃO

PÁSCOA

Alimentos típicos estão 14,8% mais caros este ano

FOTO: DIVULGAÇÃO

DA REPORTAGEM

Neste ano, a lista de produtos que compõem a cesta da Páscoa está 14,8% mais cara do que a do ano passado, revelou a Associação Paulista de Supermercados (Apas). Um dos produtos que contribuíram para o aumento no preço da cesta foi o bacalhau, cujo preço subiu 7,4% no acumulado dos últimos 12 meses, mas a cebola liderou a alta, com 36,2% de aumento no período.

Também ficaram mais caros no acumulado entre a Páscoa do ano passado e a deste ano as cervejas, que subiram 10,9%, o refrigerante (15,7%), a batata (11,7%), o arroz (14,7%), o bombom (11,5%) e o chocolate (10,2%). O único produto da cesta que ficou mais barato nessa comparação foi

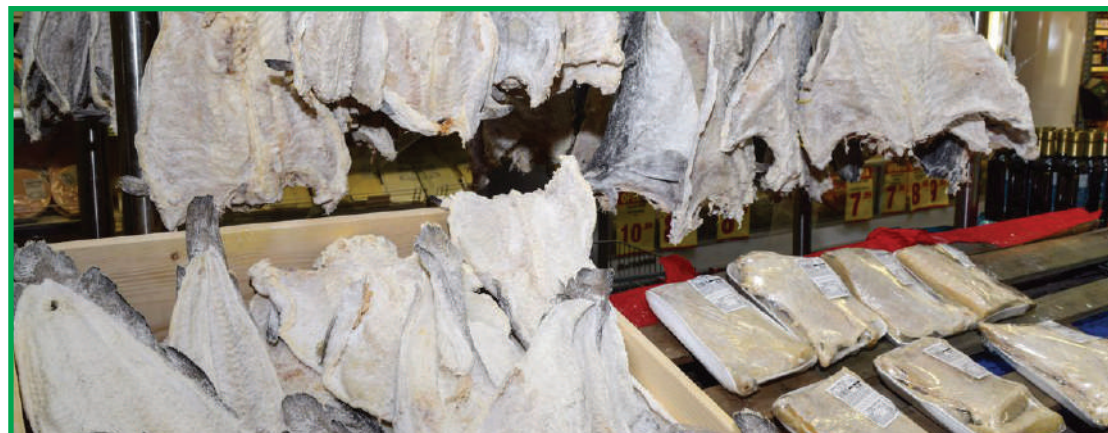

Mesmo assim, Associação Paulista de Supermercados espera vender mais

a corvina, que caiu 7%.

Segundo o diretor-geral da Apas, Carlos Correa, o ideal é o consumidor pesquisar os preços antes de fazer as compras para a Páscoa. "Cada supermercado tem uma negociação diferente com a indústria. É vital que o consu-

midor faça a sua lista de compras e pesquise os preços no maior número de lojas possível, aproveitando ao máximo as promoções típicas da época", disse Correa, em nota.

A Páscoa é a segunda data de maior venda para o setor supermercadista do

Brasil, perdendo apenas para o Natal. Neste ano, a Apas estima crescimento de 4,5% nas vendas de Páscoa. A entidade atribui essa possível expansão do setor à desaceleração no preço dos alimentos, aliada ao aumento da renda da população.

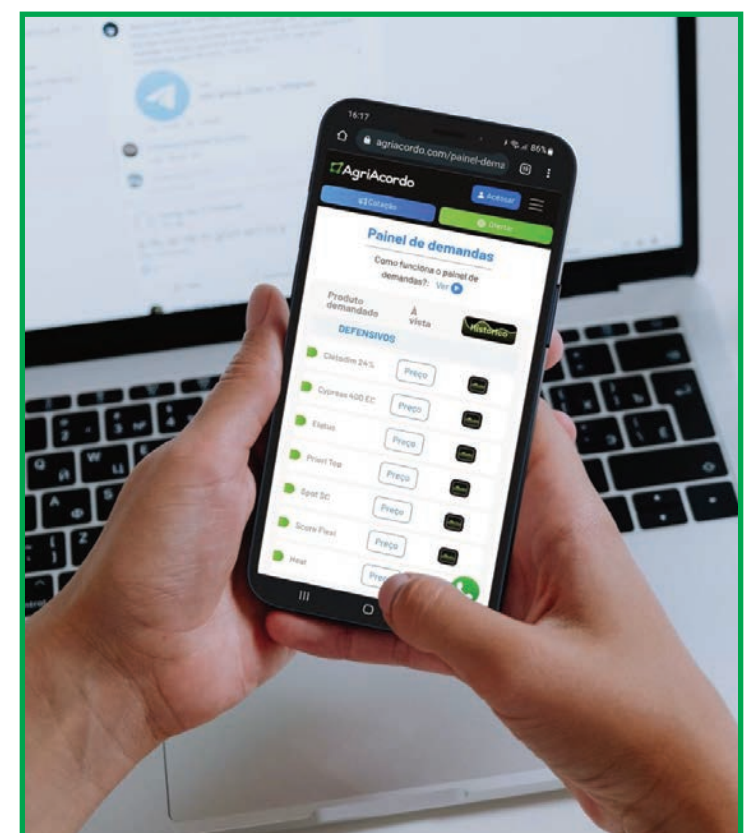

Empresa planeja acelerar o seu crescimento no Brasil

Cuiabá diz que jogadores foram agredidos pela PM em Goiânia

ELIMINADO DA COPA VERDE. Vídeo mostra discussão entre atletas e policiais na porta do vestiário

FOTO: ASSCOM DOURADO

DA REPORTAGEM

O Cuiabá alega agressão sofrida pelos jogadores por parte do Batalhão de Choque da Polícia Militar de Goiás após a eliminação para o Goiás na Copa Verde, na noite de quarta-feira.

Em nota divulgada nas redes sociais, o clube diz que o lateral-direito Matheus Alexandre foi agredido com um soco no olho por um policial na entrada do vestiário ao fim do jogo. Trecho do comunicado afirma que a diretoria "vai tomar as medidas cabíveis e necessárias para que os responsáveis sejam devidamente punidos".

O time mato-grossense ainda reclamou da arbitragem e citou suposta ofensa de funcionários do time esmeraldino contra os atletas. Um vídeo mostra jogadores e comissão técnica do Cuiabá discutindo com os agentes, que fizeram barreira na porta do vestiário.

Em campo, o Dourado acabou derrotado por 2 a 0 no estádio da Serrinha, em duelo válido pela volta da semifinal da Copa Verde, e foi eliminado do torneio regional. Agora, o time volta as atenções ao Mato-grossense e faz o jogo decisivo também da semifinal no sábado, contra o Luverdense.

CONFIRA A NOTA DO CUIABÁ
Depois de uma atuação vergonhosa da arbitragem, os



Matheus Alexandre afirma ter sofrido agressão

jogadores do Cuiabá ainda foram ofendidos por funcionários do Goiás e covardemente

agredidos pela PM de Goiás, após o apito final. O lateral Matheus Alexandre levou um

soco no olho de um policial na entrada do vestiário. O Cuiabá não vai aceitar

essa falta de respeito, truculência e abuso de poder e vai tomar as medidas cabíveis e

necessárias para que os responsáveis sejam devidamente punidos.

VARIEDADES

Cinema

Filme da Turma da Mônica Jovem revela seu elenco

DA REPORTAGEM
Omelete

O live action de Turma da Mônica Jovem está chegando. A Imagem Filmes revelou o título, elenco e a sinopse do novo filme. Turma da Mônica Jovem: Reflexos do Medo terá Sophia Valverde (Poliana Moça) como Mônica; Cebola será interpretado por Xandê Valois (Um Tio Quase Perfeito); Magali por Bianca Paiva (Chiquititas); Cascão por Theo Salomão (Escola de Gênios); e a personagem Milena por Carol Roberto (ex-The Voice Kids).

Segundo a trama divulgada, no primeiro dia de aula do ensino médio, Mônica, Cebola, Magali, Cascão e Milena não demoram muito para perceber que as coisas no colégio andam estranhas.

Quando descobrem que o Museu do Limoeiro será leiloado, decidem se unir em uma missão para tentar salvá-lo. Enquanto investigam o que está acontecendo, eles se deparam com segredos antigos e assustadores do bairro do Limoeiro e logo percebem que podem estar lidando com uma ameaça muito maior.

A produção terá Maurício Eça (Carrossel: O Filme e A Menina que Matou os Pais) na direção e roteiro original de Regina Negrini com a colaboração do Antonio Arruda.

Lançada em agosto de 2008, Turma da Mônica Jovem é uma publicação mensal dos Estúdios Maurício de Sousa. Trata-se de uma releitura dos personagens da Turma da Mônica em versões adolescentes, em traços e linguagem que remetem aos mangás japoneses e histórias que buscam dialogar com o público pré-adolescente.



Soluções

5	6	8	1	9	3	2	7	4
4	7	1	5	6	2	9	8	3
2	3	9	8	4	7	6	1	5
9	1	4	2	7	6	3	5	8
3	8	6	9	5	1	4	2	7
7	2	5	4	3	8	1	9	6
1	5	2	6	8	4	7	3	9
8	4	3	7	2	9	5	6	1
6	9	7	3	1	5	8	4	2

	M	E						
P	R	O	T	E	T	O	R	A
F	O	R	C	A	D	O	A	R
U	N	E	A	C	N	E		
P	A	T	A	S		Ç	N	
A	E	Z		A	T	O	A	
S	I	R	E	N	E		P	
C	I	D	A	D	A	N	I	A
N	E	O	S		T	N		
T	N	T		C	H	A	T	
T	I	T	E	R	E		L	A
M	I	A		M	I	N		
V	A	C	A	L	O	U	C	A
S	A	L	A	R	I	A	L	

Cruzadas

www.coquetel.com.br

© Revistas COQUETEL

A água pouco quente	Presentes do chá de lingerie	Expressão cuja forma abreviada é "etc."	Total de pessoas agraciadas pela Declaração Universal dos Direitos Humanos	Mofo da manteiga	Copa do Mundo que substituiu o "Estádio Verdão"
				Camada gasosa que envolve a Terra	
Instrumento para mover bocados de palha		Inflamação cutânea	O leite da coalhada		
Entidade estudantil (sigla)				A maneira de viver do ocioso	
Membros de animal	A feição dos gêmeos univitelinos		"(?). Uma Estrela", filme dos EUA		
Alarime de viaturas					Península (?): possui formato de bota
Dupla (?): direito de netos de imigrantes					
		Ordem de Serviço (abrev.)		Isabel, em relação a D. Pedro I (Hist.)	
Explosivo usado em pedreiras (sigla)			Bate-papo, em inglês		
Boneco do Teatro de Fantoches			Pouco espessa		
				Forma apocopada de "muito"	
Doença do gado bovino (pop.)	Teria estado em Varginha (MG)		Madame (?), bruxa de Disney		
Pretensão (?), item de currículos					

BANCO — chat — rala — 5/nasce. 7/forcado. 8/et cetera. 9/vaca louca. 4/acne

Sudoku

Para solucionar o jogo, basta preencher com números de 1 a 9 as linhas verticais e horizontais sem repeti-los.

	6		9		7			
4	7		5	2	8	3		
	1		2	6	5			
3								7
	2		4	8	9			
8	4		7	9	6	1		
	9		1		4			

Horóscopo

♈ Áries (21/3 a 20/4) Desafios de vaidade podem minar o trabalho coletivo, além do seu desempenho. Será fundamental relaxar a postura e agir com cautela.

♉ Touro (21/4 a 20/5) Você tende a apresentar reações dramáticas. Pensando nisso, que tal buscar equilíbrio emotivo para conseguir enfrentar os problemas?

♊ Gêmeos (21/5 a 20/6) Momento de possíveis desentendimentos com pessoas próximas. Cuidado com a intolerância. Busque agir com diplomacia.

♋ Câncer (21/6 a 22/7) Disputas territoriais e egos feridos podem ameaçar suas parcerias profissionais. Procure evitar atitudes nocivas, prezando pela ética.

♌ Leão (23/7 a 22/8) Como você tende a sentir os desafios com mais drama, sua autoestima e seu bem estar-físico poderão ser prejudicados. Tenha atenção redobrada!

♍ Virgem (23/8 a 22/9) É fundamental zelar pela privacidade e evitar se envolver em dramas que não sejam seus. Busque evitar prejuízos ao seu bem-estar.

♎ Libra (23/9 a 22/10) A vida doméstica tende a se desestruturar. Cuidado, pois a pressão pode ser grande, nutrindo o estresse e possibilitando conflitos.

♏ Escorpião (23/10 a 21/11) Você tende a ter reações dramáticas diante das dificuldades. É preciso agir com discrição e cautela, evitando as precipitações.

♐ Sagitário (22/11 a 21/12) A tendência é que você vivencie livremente situações prazerosas. Contudo, ter controle das finanças e agir com sabedoria é essencial.

♑ Capricórnio (22/12 a 20/1) Você tende a desestabilizar e ainda a ficar mais sensível aos acontecimentos familiares. Tente ser mais imparcial.

♒ Aquário (21/1 a 19/2) Emoções associadas a situações difíceis de lidar podem se fazer presentes. Mas você tem recursos poderosos dentro de si.

♓ Peixes (20/2 a 20/3) Conflitos territoriais ou mesmo ao excesso de generosidade com as pessoas queridas podem ocorrer, sobretudo durante este momento.

Grupo de MT apresenta empreendimento residencial, o maior prédio do Nortão

SÃO BENEDITO. Projeto do mais novo residencial que será construído em Sinop e contará com 42 pavimentos

FOTO: DIVULGAÇÃO

DA REPORTAGEM

Sinop segue crescendo a passos largos e sendo vitrine para novos empreendimentos comerciais e empresariais. Um exemplo é do grupo São Benedito, que apresentou ao prefeito Roberto Dörner, o projeto do mais novo residencial que será construído em Sinop e contará com 42 pavimentos.

"Estamos dando as boas-vindas ao grupo São Benedito e agradecendo esse investimento que o grupo está fazendo em nossa cidade. É uma empresa que está acreditando no interior, acreditando em Sinop", destacou Dörner, ao receber o projeto das mãos do empresário pioneiro no município, Firmino Navarro.

Fundada em 1983, a construtora e incorporadora São Benedito se tornou a principal referência no segmento de construção civil em Mato Grosso e traz para Sinop uma obra de 54 mil m² de construção bem no coração do município. O empreendimento estará localizado em uma área na Avenida das Acácias, entre a Rua das Castanheiras e Avenida das Figueiras.

"É antigo o nosso desejo de levar nosso conceito de moradia para Sinop, uma região emblemática e produtiva de Mato Grosso", explicou o diretor de incorporação do grupo São Benedito, Danilo Zanetti.

"Nossa marca precisa contemplar também os sinopenses com o estilo São Benedito de viver e morar, para tanto nosso primeiro grande projeto será edificado em uma das áreas mais privilegiadas da cidade", pontuou Zanetti, reforçando que o empreendimento sinopense será o maior a ser construído no Norte de Mato Grosso.

A construção só é possível devido a lei complementar 002/2022, sancionada final do ano passado, que trata sobre os parâmetros urbanísticos para a



Sinop segue sendo vitrine para empreendimentos comerciais e empresariais

ocupação do solo na macrozona urbana. A partir da lei, a quantidade de pavimentos na região do quadrilátero central (formada pelas avenidas Pal-

meiras, Tarumãs, Jacarandás e Ingás) passou a ser livre.

Fora desta área, os novos prédios podem ter até 25 andares quando localizados em

avenidas (antes o limite era 21) e, em ruas, onde antes os edifícios podiam ter até 8 andares, podem ter agora o máximo de 12 pisos.

CONSTRUÇÃO CIVIL

Somente no ano passado, a Prefeitura de Sinop emitiu pouco mais de 2,7 mil alvarás

de construção, conforme relatório do Sinop em Números. Já em 2023, no primeiro bimestre, foram liberados 283 alvarás para construção.

APIACÁS

Suspeito deixa bilhete: "faz tempo que eu te caçava"

FOTO: POLÍCIA CIVIL



Corpo de homem foi encontrado às margens de uma estrada na zona rural do município

DA REPORTAGEM

Um homem foi preso, na quarta (29), suspeito de matar José Henrique Furtado, 43 anos, em Apicás. Segundo a Polícia Civil, o crime aconteceu terça (28) e o suspeito deixou um bilhete ao lado do corpo, dizendo: "faz tempo que eu te caçava".

A Delegacia de Apicás iniciou as investigações após receber a informação de que ha-

via um corpo caído às margens de uma estrada, na zona rural do município. Segundo a polícia, a vítima foi encontrada nua, sem documentos, e com um bilhete ao lado do corpo.

Depois de identificar o corpo, a equipe entrou em contato com os familiares de José Henrique que relataram que ele estava trabalhando em uma fazenda com um amigo, próximo ao local onde o corpo foi encon-

trado.

Os investigadores tentaram localizar o amigo da vítima e receberam a informação de que ele tinha fugido da fazenda. A delegacia representou pela prisão temporária do suspeito e o advogado dele foi à unidade informando que o suspeito iria prestar declarações. Ao chegar à delegacia, o suspeito recebeu voz de prisão e permaneceu em silêncio du-

rante interrogatório.

De acordo com a polícia, as investigações apontaram que ele matou a vítima na fazenda e abandonou o corpo na estrada, acompanhado do bilhete para tentar forjar que a motivação seria por vingança e que alguém queria se vingar dele há muito tempo. A polícia informou que as investigações continuam e serão ouvidas outras testemunhas nos próximos dias.

REDUÇÃO DE LIMITES

Cuiabá 'perde' área de 749 km², aponta levantamento do IBGE

DA REPORTAGEM G1-MT

O limite territorial de Cuiabá perdeu 749,733 km², de acordo com dados de 2022 divulgados em levantamento do Instituto Brasileiro de Geografia e Estatística (IBGE), nesta semana. A mudança aconteceu por causa de novos delineamentos na fronteira internacional em alguns trechos do estado e, também, no Amazonas, Rondônia e Mato Grosso do Sul.

As mudanças na divisão político-administrativa aconteceram entre 1º de maio de 2021 e 31 de julho de 2022. Isso afetou os limites de 174 municípios no país. No estado, contando com a capital, foram seis municípios com a área atualizada.

Os municípios que ganharam em extensão territorial foram General Carneiro, com 783,698 km² quando comparado com a extensão observada em 2021, com

3.731,219 km², e Jaciara, com 750,178 km², se comparado com a área de 2021 de 1.679,500 km².

Já os municípios que perderam áreas foram Cuiabá, Barra do Garças, Nova Xavantina e Tesouro. A capital foi o segundo município com a maior perda, ficando atrás apenas de Barra do Garças, que perdeu 754,152 km² de território. Seguindo de Nova Xavantina, com perda de 28,488 km² e Tesouro, com 1,058 km².

O instituto, contudo, não tem atribuição para demarcação do território municipal, mas os dados e mapas divulgados são usados para promover atualizações nas legislações estaduais.

Além disso, os estudos do IBGE são usados, sobretudo os mapas dos municípios, como referência para estabelecer políticas públicas pelos órgãos governamentais, instituições particulares e até mesmo pela sociedade.

PARA QUEM LIGAR EM CASO DE EMERGÊNCIA?

190 Polícia Militar

191 Polícia Rodoviária Federal

192 SAMU

193 Bombeiros

198 Polícia Rodoviária Estadual

199 Defesa Civil

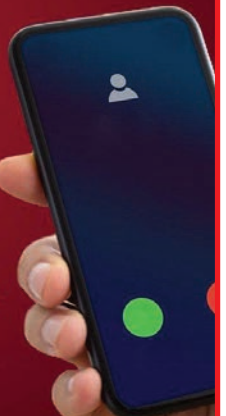

Cenário atrativo alavanca produção e indústria de bioenergia em MT

INVESTIMENTOS. Estado já é o 3º maior produtor de etanol do Brasil e deve produzir 5,3 bilhões de litros na safra 2023/2024

FOTO: DIVULGAÇÃO

DA REPORTAGEM

O vice-governador Otaviano Pivetta e o secretário de Estado de Desenvolvimento Econômico (Sedec-MT), César Miranda, atribuíram o processo de desburocratização e simplificação das políticas públicas do Governo de MT como um dos fatores que colaboraram com o crescimento da produção de 4,27 bilhões de etanol na safra 2022/23. O aumento na produção de etanol foi abordado durante reunião na Federação das Indústrias de Mato Grosso (Fiemt).

O encontro promovido pela Fiemt e Indústrias de Bioenergia de Mato Grosso, a Bioind, antiga Sindalcoo, apontou que o Estado se consolida cada vez mais como um dos principais produtores de etanol (cana-de-açúcar e milho) do país. Mato Grosso ocupa o terceiro lugar no ranking nacional de maior fabricante do biocombustível, ficando atrás dos Estados de São Paulo e Goiás.

Durante a reunião com os principais representantes do setor de bioenergia de Mato Grosso, Pivetta destacou que o Governo do Estado está empenhado em avançar com os investimentos na expansão dos biocombustíveis, com ações que possam fomentar e facilitar ainda mais os avanços na indústria de bioenergia.

"Mato Grosso não para de nos surpreender. Nós vimos hoje o que está por vir

na área de bioenergia e simplesmente é encantador. O que aconteceu de 2015 até 2022 foi nada mais que crescer dez vezes na produção de etanol. Agora o que está por vir é a geração de biometano para substituir o biodiesel e novas tecnológicas tocadas pela iniciativa privada. Estamos motivados e preparados para acompanhar o setor através da equipe de governo, buscando facilitar no que papel do Estado e criar as condições para que novos estabelecimentos se instalem em Mato Grosso", afirmou.

De acordo com a Bioind, atualmente o Estado possui 15 unidades produtivas de etanol. Dessas, cerca de 75% da produção é de milho. Na safra passada foram registrados 3,2 bilhões de litros, sendo que a previsão é de que este número alcance o patamar de 4,2 bilhões de litros na safra 23/24. O etanol de cana-de-açúcar foram 1,075 bilhões de litros produzidos e, para a próxima safra, o esperado é de 1,1 bilhão de litros.

O cenário favorável, a desburocratização, a segurança e isonomia das políticas de programas de incentivos fiscais impulsionam o setor industrial, essencial para a geração de emprego, renda e desenvolvimento econômico ao Estado.

"O Estado mais uma vez está gerando uma pauta positiva desde 2019. A nossa indústria de etanol é a que mais cresceu no Brasil; com



MT: o 3º maior produtor de etanol do país

grandes investimentos em combustível limpo, sustentável, que gera diversas atividades econômicas importantes. Esse projeto econômico está sendo desenvolvido entre Governo de Mato Grosso e iniciativa privada. Estamos simplificando os processos de investimentos e com credibilidade e segurança jurídica, o Estado oferece um ótimo e

ideal cenário para investir", ressalta César Miranda.

O presidente da Fiemt e da Bioind, Silvio Rangel, conta que a indústria de bioenergia de Mato Grosso chega para potencializar a união do setor e em parceria com o Governo do Estado, esse cenário expande e se fortalece. "Estamos em um cenário de expansão produtiva e fortalecimento

na atuação, com foco de geração do biocombustível com menor emissão de gases de efeito estufa e com produtos que podem abastecer outros segmentos industriais, como no caso dos DDGs e leveduras, que são totalmente relevantes para a indústria de alimentos, destacou Silvio Rangel.

A Bioind deve anunciar em breve, neste cenário

2023/24, o início das operações de uma nova unidade de produção de etanol de milho em Primavera do Leste e a finalização da ampliação de outra unidade, em Nova Mutum.

O setor vem apostando no desenvolvimento do processo industrial, consequentemente, trazendo maior valor agregado à matéria-prima.

Um guia completo de Sinop. Tudo o que você procura a um clique!

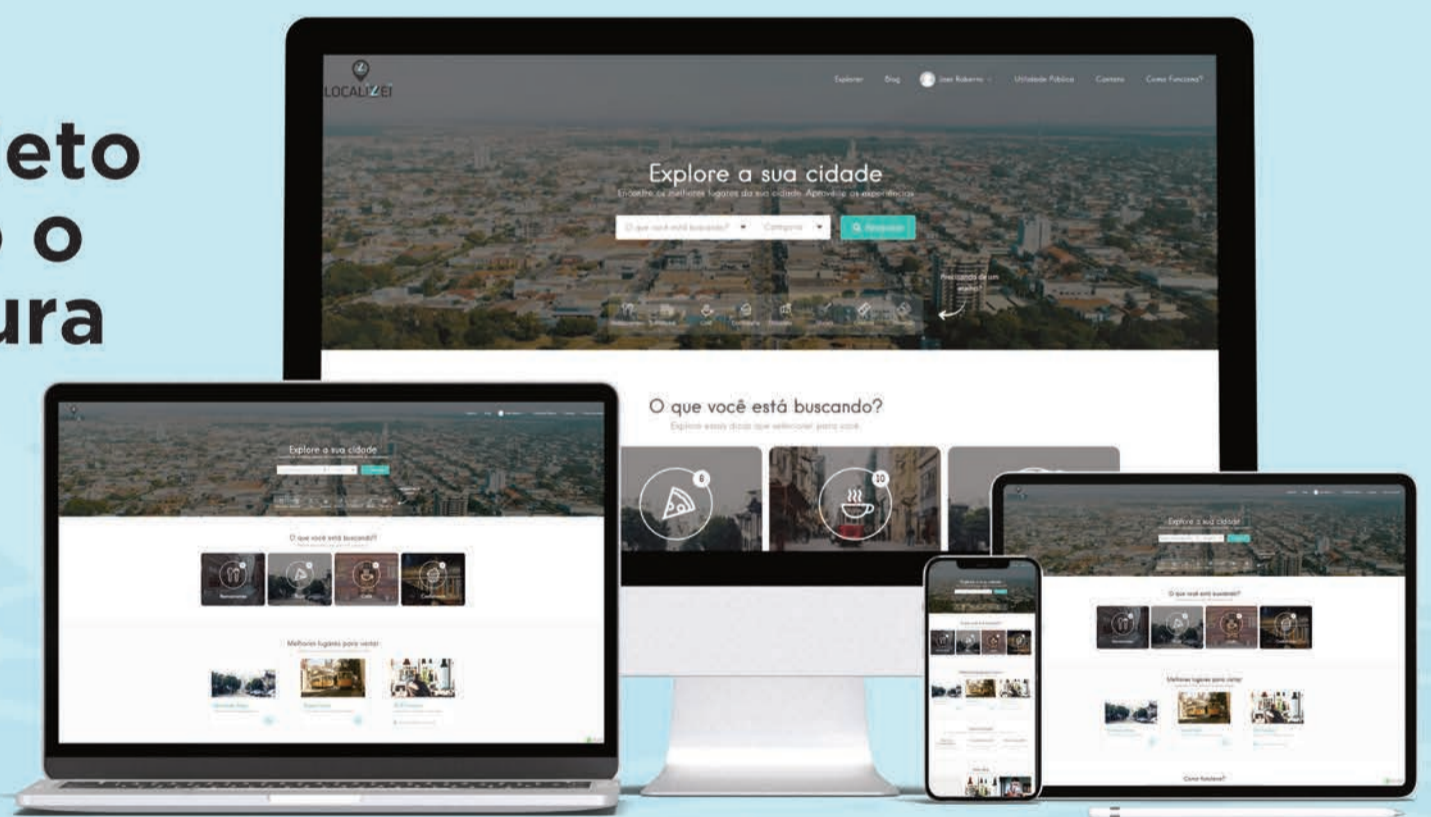

 Lista digital

 Guia Local

 Agenda Cultural

 Lazer e Turismo

 | www.localizei.com.br

Aponte a câmera do seu celular e fale conosco agora:



LOCALIZEI

 [localizei_sinop](https://www.instagram.com/localizei_sinop)