

CONTROLE ANIMAL

INDEA: DRONES AUXILIAM NO MONITORAMENTO NA FRONTEIRA

Página - 8



SORRISO

PROCON MULTA SANTANDER EM MAIS DE R\$ 1,5 MI

Página - 4

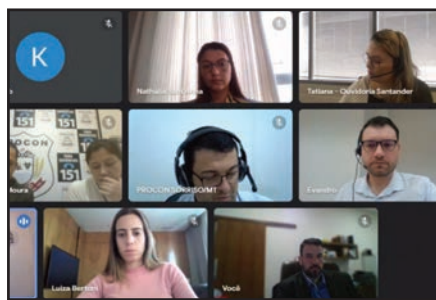

MISTÉRIO EM PARIS

FILME QUASE INFANTIL, MAS TAMBÉM DIVERTIDO

Página - 6

DIÁRIO DO ESTADO

QUARTA-FEIRA O JORNAL DIÁRIO DO ESTADO DO MATO GROSSO



Máx 32 | Mín 22



WEBSITE

05 de abril de 2023 Ano IV - Edição 1017 - R\$ 3,00 | Informações: 66 3535-1000 | www.diariodoestadomt.com.br | Fundado em 2019

CPF NA NOTA



Governo do Estado sanciona Lei que prevê desconto no IPVA 2023

O governador Mauro Mendes sancionou a Lei Nº 12.043/2023, que aumenta o desconto no Imposto sobre a Propriedade de Veículos Automotores para participantes do Nota MT. O desconto será de R\$ 100 ou, caso seja mais vantajoso, de 10% do valor do IPVA, limitado a R\$ 700.

Página - 7

Soja (saca 60Kg) Venda

Sinop.....	R\$ 147,00
Sorriso.....	R\$ 147,00
Lucas R. Verde.....	R\$ 148,00
Nova Mutum.....	R\$ 149,00
Rondonópolis.....	R\$ 152,00

Fonte: IMEA

Milho (saca 60Kg) Venda

Sinop.....	R\$ 58,50
Sorriso.....	R\$ 59,00
Lucas R. Verde.....	R\$ 58,80
Nova Mutum.....	R\$ 59,30
Rondonópolis.....	R\$ 60,90

Fonte: IMEA

Arroz (saca 60Kg) Venda

Sinop	
Arroz Sequeiro Cultivar Primavera.....	R\$ 125,00
Sorriso	
Arroz Sequeiro Cultivar Primavera.....	R\$ 125,00

Fonte: AGROLINK

Algodão

Cuiabá.....	R\$ 122,65
Sorriso.....	R\$ 121,93
Lucas R. Verde.....	R\$ 122,07
Nova Mutum.....	R\$ 122,27
Rondonópolis.....	R\$ 123,13

Fonte: IMEA

Boi Gordo (Compra comercial)

Sinop.....	R\$ 250,67
Nova Mutum.....	R\$ 252,50
Rondonópolis.....	R\$ 250,00

Fonte: IMEA

Índice de preços

Cesta Básica.....	R\$ 523,60
-------------------	------------

Fonte: IMEA

Cotações

Dólar
+0,29%
R\$ 5,0854

Bovespa
+0,74%
102.261,11 pts

Euro
+0,69%
R\$ 5,5683

Selic
(13,75% a.a.)

Salário mínimo
R\$ 1.302

Colheita da soja e plantio do milho: na reta final

A colheita da soja 2022/23 em Mato Grosso chegou a 99,03% da área destinada ao grão, enquanto a semeadura do milho segunda safra 99,78%. Especialistas do setor econômico alertam os agricultores a ficarem de olho na safra americana e no fenômeno El Niño para travar as vendas. **Página - 4**



ASSESSORIA

SINOP

Vereador questiona preenchimento de vagas de concurso



ASSESSORIA

O vereador Mário Sugizaki questionou a finalidade do Projeto de Lei nº 009/2023, de autoria do Executivo Municipal, que autoriza o Poder Público a realizar a contratação temporária de excepcional interesse público na área da educação. **Página - 3**

LIBERTADORES



Palmeiras deve poupar titulares

O Palmeiras terá mudanças na equipe para a estreia da Libertadores, nesta quarta (5), contra o Bolívar, às 20h30, no Estádio Hernando Siles, em La Paz. Após a derrota para o Água Santa por 2 a 1 na primeira final do Campeonato Paulista, Abel Ferreira deixará boa parte dos titulares em São Paulo, preparando-se para a volta. **Página - 6**

encomendas centro-norte

ENVIOS EXPRESSOS

+150
Norte · Centro Oeste · Sudeste

LOCALIDADES

AGILIDADE
SEGURANÇA
RAPIDEZ

(65) 3623-2939

(65) 9 9699-3505

www.elogcomendas.com.br

Editorial

Jabutí ambiental

A Câmara dos Deputados atentou contra o meio ambiente ao aprovar emendas a uma medida provisória —baixada na última hora pelo governo Jair Bolsonaro (PL)— que desfiguram a Lei da Mata Atlântica, aprovada em 2006, e adiam de novo a implantação do Código Florestal, modificado há uma década.

A MP 1.150, de dezembro passado, fixava em seis meses o prazo para proprietários rurais adequarem seu cadastro ambiental rural (CAR), aderindo ao programa de regularização. Mas deputados ruralistas emendaram o texto para postergar pela sexta vez o prazo, do fim de 2022 para 2023 ou 2024, dependendo da área do imóvel.

Trata-se de receita certa para agraciados refratários a assumir compromisso com a recuperação de superfícies ilegalmente desmatadas.

Os parlamentares não se limitaram a alimentar a noção folclórica de que certas leis são feitas para não valer. Contrabandearam para o texto um jabuti sem relação com o Código Florestal, ao modificar a única legislação especial para proteger a mata atlântica, o bioma mais devastado do país.

A parte a possível inconstitucionalidade, a emenda ainda desvirtua a Lei da Mata Atlântica. Altera seu artigo 14, que estabelecia condições excepcionais nas quais poderia ser suprimida vegetação primária, ou com regeneração avançada, em caso de utilidade pública.

Quando se tratar de empreendimentos como linhas de transmissão elétrica, rede de abastecimento de água ou até mesmo, como se cogita, projetos imobiliários, diz o texto da Câmara que a supressão pode ocorrer sem licença de órgãos ambientais estaduais. Bastaria autorização de prefeituras, notoriamente mais vulneráveis a pressões e interesses eleitoreiros.

Organizações ambientalistas, SOS Mata Atlântica à frente, se levantaram com razão para criticar a medida. Seria a pá de cal tanto no Código Florestal quanto na lei do bioma, em afronta ao compromisso internacional firmado pelo Brasil com a mitigação do aquecimento global e ao do governo de Luiz Inácio Lula da Silva (PT) com o desmatamento zero.

Apesar disso, a bancada petista participou do acordo que levou à aprovação da MP, ainda que apostando em futuros vetos presidenciais. Manobra mais que arriscada, numa administração que começa aos tropeços, apoiada em frágil base parlamentar. Mais prudente seria o Senado, para onde segue a matéria, abortá-la de pronto.

“

Trata-se de receita certa para agraciados refratários a **assumir compromisso** com a recuperação de superfícies ilegalmente desmatadas

”

Ranking dos Políticos - Facebook



IMAGEM DO DIA

Crédito: Divulgação



Três homens invadiram uma casa e fizeram um casal refém, na segunda-feira (3), em Rondonópolis, de acordo com a Polícia Militar. Ninguém ficou ferido e as vítimas foram liberadas às 14h15. Ao receber uma denúncia anônima, a polícia foi até o local, por volta de 11h45, onde três suspeitos entraram em uma casa em duas motos. Segundo a PM, os suspeitos iam levar alguns pertences da residência, quando foram surpreendidos pela polícia e, com isso, fizeram o casal refém para negociar uma saída. Os policiais apreenderam, ao final da negociação, duas armas de fogo e um canivete. Os suspeitos saíram da casa em coletes cedidos pela polícia, como garantia da mediação. O material apreendido e os três homens foram encaminhados para a delegacia da cidade. A polícia investiga o caso.



I.N.T.E.R.L.I.G.A.D.O



POR LEANDRO CARECA

E a atenção?

Na edição passada falei sobre a evolução do entretenimento de quem trabalha em portarias e afins, desde os tempos do rádio a pilha e da famosa TV de porteiro até os dias atuais, com os celulares fazendo parte da vida de todo mundo, levando outras formas de diversão para tais profissionais. Quando se aborda esse tema é impossível fugir da questão da perda de atenção que se tem ao fazer uso de dispositivos eletrônicos. O assunto não fazia parte da abordagem de ontem, mas é justamente nosso foco hoje.

Não tem como tentar argumentar: serviços que exigem atenção não combinam, de forma alguma, com o uso de dispositivos tecnológicos. Por mais que você tente manter “um olho no peixe e outro no gato”, é impossível não se desligar gradativamente da realidade e mergulhar no que está sendo exibido na tela.

Essa realidade também existia nos tempos da pequena TV que acompanhava profissionais nesses ambientes, e desde aquela época o uso de tecnologia durante o trabalho causa controvérsias. A esmagadora maioria dos argumentos diz que a atenção do profissional diminui, enquanto algumas pessoas, inclusive boa parte dos que trabalham nessa área, pre-

ferem defender que um recurso como esse ajuda o cidadão a se manter acordado, o que passa longe de ser uma tarefa fácil em um ambiente silencioso, de pouco (ou nenhum) movimento onde se cumprem longas jornadas.

Eu, como gestor e especialista em tecnologia há mais de duas décadas, sei muito bem o impacto desses dispositivos em nossas vidas. Aí vem aquela boa e velha questão: se a pessoa soubesse usar, poderia fazer do recurso um grande aliado para se manter ativo sem perder o foco, mas como o ser humano tende a “relaxar” mais do que deveria, prefiro restringir o uso sempre que o profissional precisar de atenção. Pode parecer exagero, mas avaliando o desempenho de profissionais durante tanto tempo, é melhor seguir pelo caminho mais seguro.

E a gente vai ficando por aqui. Suas opiniões, sugestões e críticas são muito importantes, e você pode entrar em contato pelos fones (66) 99971-6500, (11) 98632-6500 ou pelo e-mail, lsmussi@hotmail.com. Do mais um grande abraço, e até a próxima, se Deus quiser!



CLIC FINAL

É sempre importante ser transparente quanto às restrições de uso de dispositivos tecnológicos para evitar transtornos. Em linhas gerais, se o uso não for explicitamente proibido, é comum que as pessoas entendam como “liberado”. O melhor a se fazer é definir as regras e conscientizar a todos os envolvidos, solicitando assinatura de termo de ciência. Em época onde a tecnologia faz parte de nosso dia a dia de forma tão efetiva, o melhor a se fazer é lidar com ela de forma realista e consciente.

Inteligência artificial e educação

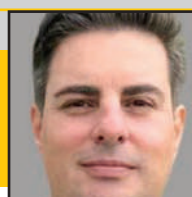

FERNANDO WOSGRAU

Em resumo, a IA pode trazer muitos benefícios ao processo de ensino e aprendizagem, tanto para os alunos quanto para os professores e gestores

Se imaginarmos uma sala de aula, provavelmente, virá a mente uma estrutura retangular, com carteiras alinhadas, uma atrás da outra, um espaço em frente com um quadro e/ou uma tela e uma mesa do lado com um computador para aulas com projetor.

Essa disposição enfileirada dos estudantes, com o professor na frente, em destaque, tem origem na 1ª Revolução Industrial do século 18, baseada na produção repetitiva e mecânica para viabilizar a produção em larga escala. Nesse caso, a intenção é reproduzir conhecimento de forma padronizada, controlar e fiscalizar os estudantes na aplicação das provas.

Mas se imaginarmos uma indústria da atualidade, virá a nossa mente a mesma estrutura do século 18? Provavelmente não, pois sabemos das revoluções tecnológicas que modificaram o setor. Possivelmente, iremos imaginar uma linha de produção formada por robôs de alta tecnologia comandados por poucas pessoas em uma sala de controle.

A 4ª Revolução Industrial, que vivemos hoje, foi abordada por Klaus Schwab, autor do livro que trata do tema, onde caracteriza o rompimento dos limites entre as esferas física, digital e biológica por tecnologias como a Robótica, Impressão em três dimensões (3D), Biotecnologia, Neurotecnologia, Blockchain, Internet das coisas (IoT), Inteligência Artificial (IA), dentre outras.

A IA, em particular, tem sido destaque nos noticiários devido aos impactos que pode causar no mundo do trabalho devido à possibilidade de substituição da mão de obra. Na educação, o uso dessa tecnologia pode inibir os estudantes de realizar pesquisas amplas, limitando a criatividade e prejudicando o pensamento crítico e o desenvolvimento intelectual.

Afinal, como o uso dessa tecnologia pode afetar o processo de ensino e aprendizagem? Decidi fazer estas perguntas ao Writeson, uma IA projetada para entender conversas humanas. Leia a resposta na íntegra:

“A IA pode ser uma ferramenta valiosa para melhorar o processo de ensino e aprendizagem na educação. Ela pode ser utilizada para otimizar as atividades administrativas dos professores, permitindo-lhes dedicar mais tempo e energia ao ensino [1].

Além disso, a IA pode ajudar os professores a criar ambientes de aprendizagem colaborativa e personalizada que atendam às necessidades específicas de cada aluno [2].

A IA também está sendo utilizada para desenvolver novas ferramentas e tecnologias que podem melhorar a qualidade da educação e tornar o ensino mais eficiente e eficaz [3].

Em resumo, a IA pode trazer muitos benefícios ao processo de ensino e aprendizagem, tanto para os alunos quanto para os professores e gestores.

Percebam que a resposta da IA, convincente, diga-se de passagem, destaca seus benefícios de uso no sentido de otimizar e melhorar o processo de acompanhamento dos estudantes pelo professor, não inserindo os alunos como usuários diretos dessa tecnologia.

Cabe destacar que o uso de tecnologias é previsto na Lei das Diretrizes e Bases da Educação Nacional de 1996, documento basilar da educação que orienta a Base Nacional Comum Curricular e as Diretrizes Curriculares Nacionais. Mesmo assim, devemos reconhecer que o modelo ainda adotado de escola não atende e não tem conseguido acompanhar as evoluções científico-tecnológicas.

Diante deste contexto, a sala de aula é o ambiente propício para o entendimento e o uso das tecnologias. A Inteligência Artificial pode ajudar na gestão e nos processos da instituição e, de forma pedagógica, pode ser uma aliada para o desenvolvimento de diversas competências exigidas para a cidadania digital.

FERNANDO WOSGRAU É ADMINISTRADOR, MESTRE EM AGRONEGÓCIOS

EXPEDIENTE

DIÁRIO DO ESTADO
O JORNAL DIÁRIO DO ESTADO DO MATO GROSSO

DIÁRIO DO ESTADO MT GRÁFICA E EDITORA LTDA
CNPJ: 22.770.157/0001-39

Diário do Estado de Mato Grosso
SINOP
Rua dos Angelins, 10 Sala 02 – Jardim das Oliveiras – Sinop-MT
CEP 78552-442 Caixa Postal 180
CUIABÁ
Rua dos Angelins, 10 Sala 02 – Jardim das Oliveiras – Sinop-MT
CEP 78552-442 Caixa Postal 180

Diretor-Geral
Carlos Oliveira
Diretor de Redação
José Roberto Gonçalves
Editor de Política
Clemerson Mendes
Diagramação e Artes
Thiago Slovinski

E-mails
atendimento@diariodoestadomt.com.br
comercial@diariodoestadomt.com.br
redacao@diariodoestadomt.com.br
Fone: 66 3535-1000
OS ARTIGOS DE OPINIÃO ASSINADOS POR COLABORADORES SÃO DE RESPONSABILIDADE EXCLUSIVA DE SEUS AUTORES

ASSINATURAS
Sinop - R\$ 600,00 anual
Outras cidades - R\$ 800,00 anual
www.diariodoestadomt.com.br

Prefeitura realizará correções as necessárias no Centro de Hemodiálise

SORRISO. Empreiteira já foi notificada e multada e não realizou os reparos necessários

ASSESSORIA DE IMPRENSA

“Estamos com um prédio novo em que foram aplicados R\$ 1,5 milhão de recursos municipais parado e o que mais pesa nisso é: que temos 20 pacientes que necessitam ir até outros municípios para fazer hemodiálise”. Foi dessa forma que o prefeito Ari Lafin iniciou uma reunião na manhã de ontem (4), ao relatar os problemas identificados pela equipe técnica da Secretaria da Cidade (Semcid) no o prédio que vai abrigar o Centro de Hemodiálise de Sorriso.

A obra demandou o investimento de quase R\$ 1,5 milhão e começou a ser erguida em meados de 2020. Inicialmente, a empreitada sofreu atrasos por conta de mudanças que foram feitas em relação ao projeto inicial, elaborado por uma empresa terceirizada. E depois de entregues vários problemas foram identificados no prédio. Segundo a Semcid, a empreiteira já foi notificada por questões que envolvem problemas no telhado, na parede e no forro; já foi

multada em R\$ 30 mil, porém os defeitos não foram corrigidos; e, de acordo com o contrato todo defeito que surgir dentro de um prazo de cinco anos é de responsabilidade da empresa.

“Como não houve retorno da empresa, a Prefeitura vai realizar todos os reparos pelo Programa Revitalização; precisamos urgentemente corrigir esses defeitos e tornar o espaço operacional”, explica o prefeito. E a conta dos reparos será encaminhada à empreiteira. “Nada mais justo, já que a obra permanece de responsabilidade da empresa nesse momento visto que o prédio ainda está no período de garantia”, reforça.

Inicialmente orçada em R\$ 1.180.072,28, a obra do prédio conta com uma área construída de 543,27 m², dividida em uma recepção ampla, sete salas de atendimentos, vestiários, banheiros, copa e depósito, além de um recinto específico para tratamento de água da edificação. Outra intervenção necessária para entregar o local foi a construção de estacionamento e calçadas.



FOTO: REGINALDO SOUZA

A obra demandou o investimento de quase R\$ 1,5 milhão

Como o serviço de hemodiálise é considerado de alta complexidade, não é de responsabilidade do Município. No entanto, o Município está investindo recursos próprios e buscando alternativas para melhorar

a qualidade de vida de todos os sorrisesenses que necessitam deste tratamento, colocando no passado a rotina de viagens para passar pelo procedimento em Sinop.

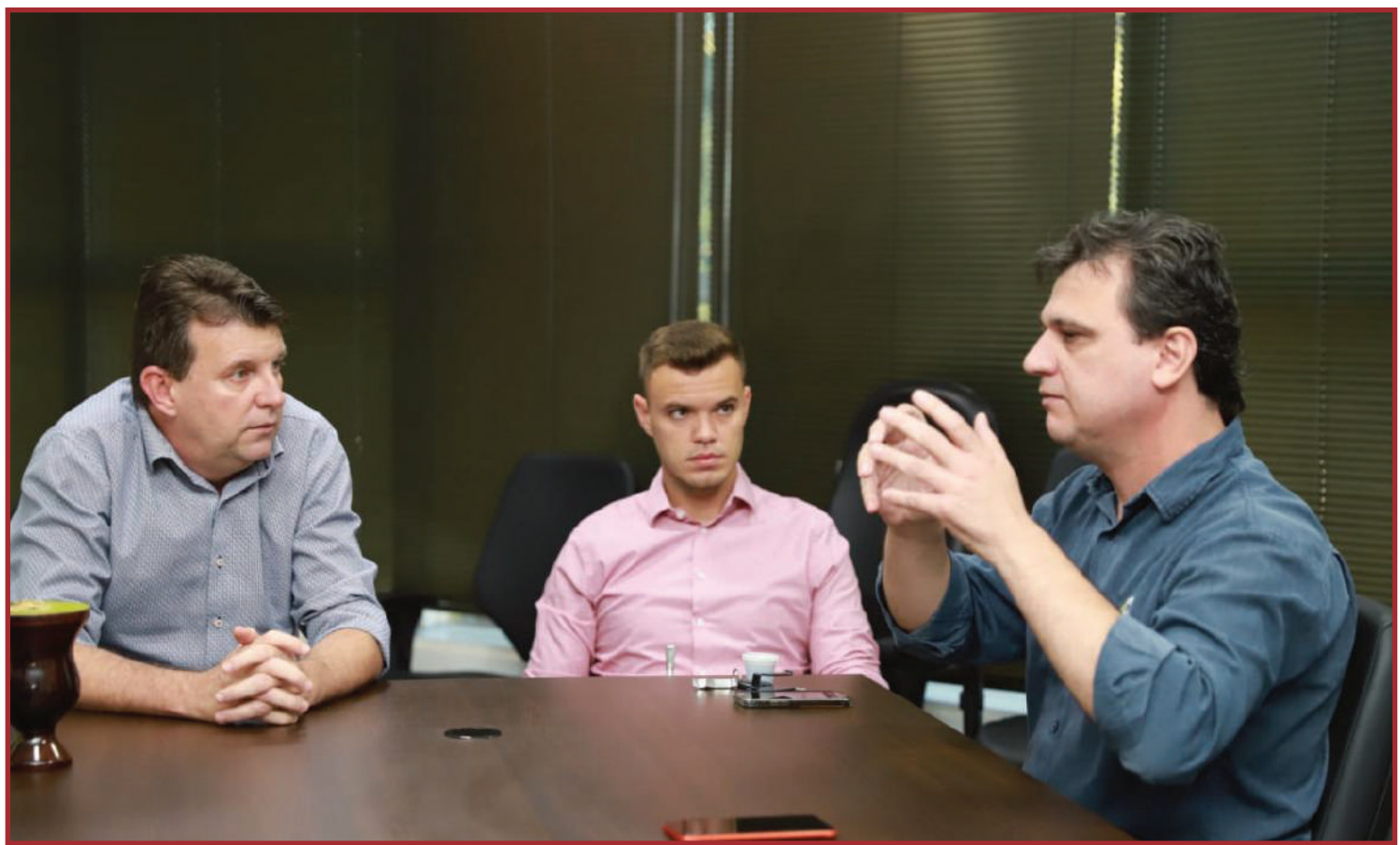
A operacionalização do Centro deve se dar por

uma empresa terceirizada, visto que os serviços são de alta complexidade, e devem ser custeados pelo Ministério da Saúde. Tal processo será viabilizado por meio de uma concorrência pública, com maior lance ou oferta.

O Centro de Hemodiálise deve permitir o que serviço seja disponibilizado tanto via Sistema Único de Saúde (SUS), quanto para atendimentos por planos de saúde e também particulares.

SINOP

“Vaga de concurso não deveria ser preenchida com processo seletivo”, questiona Sugizaki

ASSESSORIA DE IMPRENSA

O vereador Mário Sugizaki (PODEMOS) questionou, durante sessão ordinária da Câmara de Sinop, na semana passada, a finalidade do Projeto de Lei nº 009/2023, de autoria do Executivo Municipal, que autoriza o Poder Público a realizar a contratação temporária de excepcional interesse público na área da educação.

Segundo o projeto – que chegou à Casa em regime de urgência –, seriam 175 vagas para as áreas de Pedagogia, Educação Física e Técnicos Administrativos. Entretanto, não fica totalmente esclarecido para quais postos/vagas elas seriam destinadas.

“Temos uma grande preocupação: vaga de concurso não deveria ser preenchida com processo seletivo. Logo logo, unidades escolares estarão entregues. São escolas novas, que demandam novas vagas. Quando

as atividades iniciarem, é necessário fazer a contratação, afinal, elas não são temporárias. Essas vagas deveriam ser puras”, suscitou Sugizaki.

“Eu entendo a necessidade de um (processo) seletivo, porque nós estamos com grande problema de falta de profissionais nas unidades. Mas isso gera apreensão, muitos professores, chamados através do último concurso público (2020), perguntam se correm o risco de serem exonerados”, completou o parlamentar.

OUTRO LADO

O Executivo justifica que, em razão dos afastamentos legais, esse desfalcado “não pode ser solucionado através da convocação de aprovados em Concurso Público, sendo que a única alternativa (...) é a contratação temporária de pessoal, o que se dá através da realização prévia do Processo Seletivo Simplificado”.



FOTO: DIVULGAÇÃO

Debate acontece na Sala Deputada Sarita Baracat, da Assembleia Legislativa

ANTIGA BR-174

Sinfra emite ordem de serviço Para início das obras na rodovia

DA REPORTAGEM

As empresas contratadas pelo Governo de Mato Grosso para asfaltamento da MT-170/208/418, antiga BR-174, já estão mobilizadas e trabalhando na manutenção da rodovia localizada no Noroeste mato-grossense. Com 271,6 quilômetros de extensão, o trecho que será asfaltado liga os municípios de Castanheira e Colniza, passando por Juruena e Aripuanã (Passagem do Loreto). Ainda serão construídas 23 pontes de concreto ao longo das rodovias.

A obra foi dividida em seis lotes. Em quatro deles (1, 2, 3 e 6), que totalizam 176,6 km, a Se-

cretaria de Estado de Infraestrutura e Logística (Sinfra-MT) já assinou a ordem de serviço para o início das obras, o que vai ocorrer após o período das chuvas. Os trechos estão localizados entre Castanheira e Juína e próximo à Colniza. Outros dois lotes, assim como a construção das 23 pontes, estão em fase final de revisão do projeto e serão licitados neste semestre.

A região onde a estrada fica localizada, está dentro da Floresta Amazônica e tem um volume acumulado de chuva que supera os mil milímetros nos três primeiros meses do ano, segundo dados forneci-

dos pela Defesa Civil do Estado, com vários dias registrando chuvas acima de 25 milímetros, o que é considerado chuva forte.

Além disso, a estrada tem grande fluxo de caminhões pesados, com mais de 90 toneladas, o que dificulta a sua manutenção durante chuvas fortes. “Em muitos trechos, a rodovia tem o seu leito mais baixo do que a lateral, ou seja, a água não tem para onde escorrer e fica parada na pista”, explica o secretário de Infraestrutura, Marcelo de Oliveira.

Esse trecho da rodovia foi federalizado em dezembro de 2008, com

a promessa de que o Governo Federal iria realizar a pavimentação. Como em mais de 10 anos as obras não foram iniciadas, o Governo de Mato Grosso solicitou que a estrada retornasse para a administração estadual.

O Termo de Transferência foi publicado em 30 de dezembro de 2021 e a responsabilidade pela rodovia passou a ser do Estado em 1º de Junho de 2022. Desde então, a Sinfra-MT trabalhou para adequar os projetos antigos, em parceria com o Tribunal de Contas do Estado, para garantir um andamento célere para essa demanda da região.

ENCONTRO DE LIDERANÇAS

Bancada Federal de Mato Grosso participa de reunião na Aprosoja

ASSESSORIA DE IMPRENSA

Projetos prioritários na Câmara Federal foram temas de reunião na sede da Associação dos Produtores de Soja e Milho de Mato Grosso (Aprosoja-MT) entre parlamentares de Mato Grosso, composta pelos deputados federais Abílio Junior, Amália Barros, Coronel Fernanda, Coronel Assis e Fábio Garcia com a diretoria plena e delegados coordenadores da Entidade, representados pelos 29 núcleos de associados. O encontro ocorreu na segunda-feira (3), na sede da entidade, em Cuiabá.

Entre as pautas apresentadas pela Aprosoja aos parlamentares constaram as seguintes: Demarcação de Terras Indígenas (PL 490/2007); Bioinsumos (PL 658/2021); Classificação de produtos vegetais (PL 2182/2011), Convênio ICMS 100/97 (PLP 174/2019); e Reforma Tributária.

“A reunião foi muito positiva, é papel da nossa entidade mostrar para a bancada federal os anseios do setor para que as nossas pautas sejam levadas da melhor maneira possível. Aqui estamos representados pela base de todos associados, cada município está presente e isso legitima os trabalhos da diretoria e mostra os alinhamentos para que os

deputados possam colher as demandas e nos ajudar nossas reivindicações”, declarou o presidente da Aprosoja-MT, Fernando Cadore.

Para o deputado federal e presidente da Comissão de Integração Nacional, Fábio Garcia, essa reunião é muito importante. “A gente veio conhecer a visão e as prioridades do agronegócio mato-grossense que tramitam no Congresso Nacional em especial falar da reforma tributária que pode ter um impacto muito grande em nosso Estado e no setor do agronegócio. Não se pode permitir que o segmento que carrega a economia nas costas seja prejudicado em uma reforma que deveria vir somente para simplificar o sistema tributário brasileiro e não para onerar mais, tributar mais, o produtor e o cidadão. A gente sai daqui convicto em lutar para impedir que um retrocesso aconteça”, declarou.

O vice-presidente da Aprosoja-MT, Lucas Costa Beber, disse que o setor da agricultura enfrenta muitas dificuldades e as vezes é incompreendido. “Nós temos muitos desafios no Congresso Nacional tramitando, então convidamos os parlamentares para verem nossas demandas e participarem com os delegados coordenadores e conhecerem os projetos que nos afetam”.



FOTO: DIVULGAÇÃO

Encontro tratou de projetos prioritários de interesse do setor

AGRICULTURA			PECUÁRIA			CONJUNTURA ECONÔMICA			Dólar Comercial		Dólar PTAX		Dólar Turismo		Euro Comercial		Euro x Dólar	
Cotação do dia: 03/04/2023			Cotação do dia: 03/04/2023			Cotação do dia: 30/03/2023			5,0854 +0,29%		5,0762 +0,25%		5,2680 +0,04%		5,5683 +0,69%		1,0952 +0,54%	
SOJA	Ipiranga do Norte	R\$/sc 127,93	BOI	Mato Grosso	R\$/@ 247,57	Cesta Básica	Cuiabá	R\$ 764,87	Mega-Sena		Quina		Bolsa de Valores BVSP Bovespa IND					
MILHO	Campo Novo do Parecis	R\$/sc 54,90	CA	Várzea Grande	R\$/@ 228,00	VBP MT	Mato Grosso	R\$ bi 215,96	Concurso 2579 (01/04/23)		Concurso 6116 (03/04/23)		Pontos	Volume	Máxima (Dia)	Mínima (Dia)	Varição	
ALGODÃO	Campo Verde	R\$/@ 149,01	LEITE	Noroeste	R\$/l 1,89	Emp. Agro	Mato Grosso	1.146	05 10 26 35 38 44		21 42 43 48 64		102.261,70	26,68 bi	104.040,62	101.475,57	-1,77 %	
FONTE:IMEA			FONTE:IMEA			FONTE:IMEA			Acumulada: R\$ 37.000.000,00		Acumulada: R\$ 700.000,00		Última atualização: 31/03/2023 às 17h24					

Colheita da soja e plantio do milho entram na reta final

COM MAIS DE 99%. Segundo especialistas, produtores de soja e milho devem ficar de olho na safra americana e no El Niño

FOTO: DIVULGAÇÃO

DA REPORTAGEM Canal Rural

A colheita da soja 2022/23 em Mato Grosso chegou a 99,03% da área destinada ao grão, enquanto a semeadura do milho segunda safra 99,78%. Especialistas do setor econômico alertam os agricultores a ficarem de olho na safra americana e no fenômeno El Niño para travar as vendas.

Os números de colheita da soja e plantio do milho foram divulgados na última sexta (31) pelo Instituto Mato-grossense de Economia Agropecuária (Imea).

Conforme o levantamento, no que tange a soja a colheita no Médio Norte encontrava-se em 99,98%, no Norte em 99,88% da área, Oeste 99,84%, no Centro-Sul em 99,39% e no Noroeste em 99,57%. Já nas regiões Sudeste e Nordeste em 98,75% e 96,63%, respectivamente.

Quanto ao milho, a semeadura foi encerrada em 100% das áreas do Médio Norte, Norte e Oeste. Entretanto, até o dia 31 de março ainda eram vistos trabalhos em quatro re-

giões. No Centro-Sul 99,97% da área estava semeada, no Sudeste 99,91%, Nordeste 99,47% e no Noroeste 98,80%.

Consultor da Safras & Mercado, Paulo Molinari, durante o Fórum Mais Milho, no dia 22 de março, lembrou que em setembro retornam as chuvas e que os produtores devem estar de olho na safra americana.

“Se ele [São Pedro] não trabalhar direito sobre a safra americana, vamos ter rallies de alta e nesses rallies de alta eu vou sugerindo para vocês venderem o milho safrinha 2023. Se nós não tivermos nenhum rally de alta, tivermos uma safra americana que vai andando bem, temos que vender do mesmo jeito. Por que? Da forma que o produtor brasileiro está segurando soja, a minha grande preocupação é chegar agosto e termos armazéns ainda com soja e nós não temos espaço para o milho”.

Quanto ao El Niño, que vem se desenhando para o ciclo 2023/24, Molinari ressaltou que a presença do fenômeno significa para a Argentina e a região sul do Brasil baixo risco



de quebra na produção.

“Como que o mercado vai se comportar sem quebras na América do Sul? Os proble-

mas de quebra vão estar concentrados no Maranhão, Piauí, no sertão nordestino. Então, comecem a raciocinar

2024.

Daqui até outubro nós temos o que nós sempre temos todos os anos: mercado

climático. Ou seja, vamos ter aquelas volatilidades de clima, que temos dos os anos”, alertou.

NO BRASIL

Número de parques eólicos deve ser recorde neste ano

AGÊNCIA BRASIL

O Brasil registrou, até fevereiro deste ano, 890 parques eólicos instalados em 12 estados brasileiros. Eles somam 25,04 gigawatts (GW) de capacidade instalada em operação comercial, que beneficiam 108,7 milhões de habitantes.

Desse total, 85% estão na Região Nordeste. De acordo com a Associação Brasileira de Energia Eólica (Abeeólica), até 2028 o Brasil terá 44,78 GW de capacidade instalada desse tipo de energia, cuja participação na matriz nacional atinge, atualmente, 13,2%. A eólica já responde hoje por 20% da geração de energia que o país precisa.

No ano passado, o setor bateu recorde de 4 GW instalados e, para este ano, a presidente executiva da Abeeólica, Elbia Gannoum, espera atingir novo recorde, superando esse número. “Encerrando 2023, estaremos com 29 GW de capacidade instalada. Essa é a nossa previsão em termos de potência, e isso é superior a R\$ 28 bilhões, porque cada



FOTO: DIVULGAÇÃO

Até 2028, Brasil terá 44,78 GW de capacidade instalada

gigawatt de eólica instalada é da ordem de R\$ 7 bilhões”, disse Elbia.

Outro levantamento feito pela entidade mostra o desenvolvimento econômico-social gerado pela energia

eólica.

No Nordeste, por exemplo, o Produto Interno Bruto (PIB) das cidades onde os parques eólicos chegaram cresceu 21%, e o Índice de Desenvolvimento Humano (IDH)

cresceu também 20% “por causa da chegada dos parques”.

Outro dado significativo é que a cada real investido em energia eólica são devolvidos R\$ 2,9 para a economia.

RECORDE

Ministério projeta Superávit comercial de US\$ 84 bilhões

DA REPORTAGEM

A redução de gastos com a importação de produtos cujos preços arrefeceram nos últimos meses fez o Ministério do Desenvolvimento, Indústria, Comércio e Serviços (MDIC) projetar superávit comercial (exportações menos importações) recorde em 2023. A primeira estimativa do ano prevê superávit de US\$ 84 bilhões.

A projeção será atualizada a cada três meses. Caso se confirme, o superávit será 36,8% mais alto que o saldo positivo de US\$ 62,31 bilhões registrado em 2022, até agora o melhor resultado da história.

O saldo comercial deverá subir porque as importações cairão mais que as exportações. O governo projeta exportar US\$ 325 bilhões em 2023, queda de 2,8% em relação aos US\$ 334 bilhões exportados pelo país ano passado. Em contrapartida, as importações deverão atingir US\$ 241 bilhões, recuo de 11,8% em relação aos

US\$ 273 bilhões comprados do exterior em 2022.

Segundo o diretor do Departamento de Planejamento e Inteligência Comercial de Comércio Exterior do MDIC, Herlon Brandão, dois fatores estão por trás do saldo recorde.

Por um lado, os preços de commodities energéticas, como o petróleo, e de itens como fertilizantes estão em tendência de queda após atingirem um pico no início da guerra entre Rússia e Ucrânia. Por outro lado, a desaceleração da economia deve provocar queda significativa nas importações, por causa da retração do consumo.

A guerra entre Rússia e Ucrânia tem impactado as importações nos últimos meses. Os preços internacionais dos adubos e dos fertilizantes caíram 24,4% em março, na comparação com o mesmo mês do ano passado. O preço médio dos combustíveis importados diminuiu 6,2% na mesma comparação.

SORRISO

OAB denuncia e Procon multa Santander em mais de R\$ 1,5 mi

DA REPORTAGEM

Por meio de uma reunião virtual entre representantes do Procon, da Ordem dos Advogados do Brasil (OAB) e do Banco Santander, foi discutida nesta semana a necessidade de melhorias no atendimento da agência bancária em Sorriso. Por meio de uma denúncia oficial, a OAB de Sorriso afirmou que o banco estaria restringindo o horário de atendimento aos aposentados e pensionistas para saque de seus benefícios. Diretor do Procon, o advogado Robson de Moura explicou que, a partir da denúncia feita, a equipe foi a campo, fiscalizou e constatou que a denúncia estava correta.

“É num momento como este, muito bem representada e utilizando da legalidade, que vemos a sua imponente importância [da OAB] no meio social”, destacou o diretor, complementando que “após sermos provocados pela denúncia, constatamos a má prestação do serviço aos hipervulneráveis pela fornecedora bancária, aplicando-lhes sanção de multa”.

A multa foi arbitrada em R\$ 1.584.216,67, no entanto, a instituição bancária se comprometeu a corrigir a situação, o que também será verificado pela equipe do Procon. “A partir disso, durante o julgamento da situação, a sanção de multa poderá ser minorada, mantida ou



FOTO: DIVULGAÇÃO

Banco restringia acesso a hipervulneráveis, como aposentados e pensionistas

cancelada, e ainda poderão ser expedidas determinações pela autoridade de direito do consumidor”, explicou Moura.

O presidente da OAB, Fernando Mascarello, destacou, via redes sociais, que “foi muito produtiva a reunião de

hoje com Procon e Santander a respeito do atendimento dos aposentados e pensionistas”, acrescentando que “o comprometimento foi de não restringir o horário e, também, melhorar o tempo de atendimento”.



FOTO: DIVULGAÇÃO

Diminuição das importações puxaria melhora no saldo

Palmeiras deve poupar titulares

LIBERTADORES. Sem Murilo (suspensão) e Piquerez (lesionado), Abel Ferreira vai rodar o elenco para o jogo de hoje

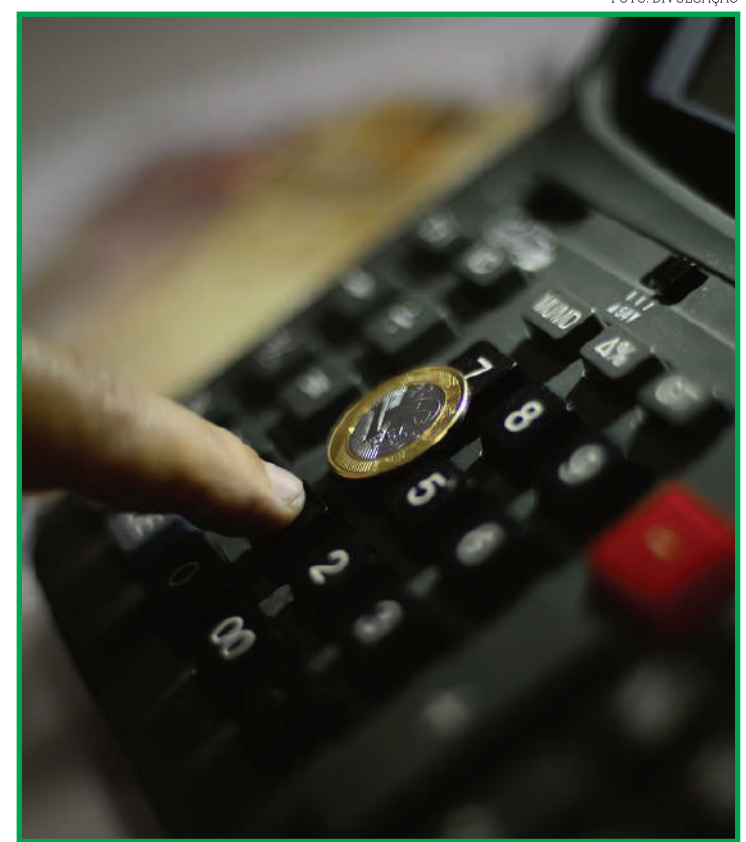
FOTO: CESAR GRECO

DA REPORTAGEM

O Palmeiras terá mudanças na equipe para a estreia da Libertadores, nesta quarta (5), contra o Bolívar, às 20h30, no Estádio Hernando Siles, em La Paz.

Após a derrota para o Água Santa por 2 a 1 na primeira final do Campeonato Paulista, Abel Ferreira deixará boa parte dos titulares em São Paulo, preparando-se para a volta, no Allianz Parque, domingo, às 15h.

O Verdão precisa ganhar por dois gols de diferença para levar o título no tempo normal – vitória por um gol leva a decisão para os pênaltis.

Na segunda-feira, o clube divulgou os 50 jogadores inscritos para a Libertadores, 21 deles das categorias de base, incluindo nomes como o zagueiro Michel, o lateral-esquerdo Ian, os meio-campistas Pedro Lima, David Kauã e Luis Guilherme e os atacantes Kevin e Daniel.

Além deles, os dois reforços da janela, Richard Ríos e Artur, estão disponíveis para o duelo contra o Bolívar. Como não podem disputar as finais do Paulista, os dois viajam a La Paz e poderão já fazer suas estreias (no caso do atacante reestreia) com a camisa alvi-verde.

Mesmo se não quisesse poupar, Abel Ferreira teria dois desfalques certos: Murilo precisa cumprir o primeiro dos dois jogos de suspensão que recebeu pela expulsão contra o Athletico-PR, nas quartas de final da edição passada, e Piquerez sofreu um entorse no joelho direito, no domingo.

O treinador já explicou que seria necessário rodar o elenco a partir de abril. São nove partidas previstas entre a decisão do Paulista e as estreias na Libertadores, Copa do Brasil e Brasileirão.

“Vamos fazer a gestão de energia para jogar na máxima força, não há milagres. Sempre disse que este mês iria testar nossos limites, isto vai acontecer (...) Eu já disse, este mês vai testar não o nosso 11, mas nosso elenco. É perceber o nível que estamos”, afirmou Abel, após a derrota para o Água Santa.

O Verdão viajou ontem pela manhã para a Bolívia, onde fez uma atividade em La Paz à tarde, antes do duelo com o Bolívar.

SEM O AVIÃO

O Palmeiras ainda não usará o avião particular adquirido pelo empresa da presidente Leila Pereira para a viagem à Bolívia. Isso porque o modelo Embraer E-190-E2, avaliado em torno de US\$ 64 milhões (R\$ 328 milhões), continua em Portugal para a personalização da pintura e assentos internos. Ainda não há previsão de chegada da aeronave ao Brasil.

Na chegada ao Brasil, o avião ainda passará por processo de inspeção que será feito por Embraer, fabricante do modelo, e pela Agência Nacional de Aviação Civil (ANAC). A utilização da aeronave também depende da regularização da empresa Placar Linhas Aereas, fundada por Leila Pereira e José Roberto Lamachia, na entidade reguladora da aviação brasileira.



Abel Ferreira conversa com o elenco do Palmeiras durante treino dessa segunda

O avião comprado por Leila tem capacidade para até 114 passageiros e autonomia de voo de pouco mais de 5 mil km. Recentemente, ela conheceu pessoalmente a aeronave em viagem para Portugal.

O grande objetivo de ter um avião é a flexibilidade

para definir o melhor dia e horário para as viagens. A aeronave será propriedade de uma empresa da presidente do Verdão, que poderá alugar para outros clubes quando não for utilizada.

Além disso, o Palmeiras economizaria ao bancar apenas os custos de operação do

avião. Atualmente, o clube freta voos e tem um custo maior de acordo com o deslocamento e também na logística da viagem. No caso da estreia na Libertadores, o Verdão soube apenas na última semana que viajaria para a Bolívia nesta terça-feira.

Além da viagem para La

Paz, o Palmeiras terá ao menos mais duas viagens para a América do Sul durante a fase de grupos da Libertadores. Em maio, o Verdão viajará para Guayaquil, no Equador, para enfrentar o Barcelona, e também para Assunção, capital do Paraguai, para duelo contra o Cerro Porteño.

VARIEDADES

Cinema

Mistério em Paris é quase infantil, mas também é muito divertido

DA REPORTAGEM
Omelete

Já faz algum tempo que a Netflix adotou políticas de reprodução industrial. A plataforma, que começou como a nova promessa da dramaturgia – a nova HBO – entregou os pontos quando outras plataformas foram surgindo para movimentar o mercado. A qualidade foi colocada em segundo plano e o mais importante passou a ser manter assinantes cativos. Por essa razão, a gigante do streaming está tomada de produções que conversam entre si, compartimentadas naquilo que “dá mais certo”.

Para sustentar peças cinematográficas osciláveis dirigidas por grandes nomes, a Netflix sustenta seus pilares monetários com uma quantidade mensa de filmes voltados para o público infantil, adolescente e familiar. Os mais comuns são as comédias românticas e as comédias escrachadas. Nenhum desses filmes visa nada além que a hipnose superficial clássica, que no nosso país também ganhou a alcunha de “Sessão da Tarde”. Filmes leves, despreziosos e confortáveis.

O primeiro longa dessa “franquia” protagonizada por Jennifer Aniston e Adam Sandler mostrou que seu objetivo era apenas divertir logo nos primeiros minutos. A história de Nick e Audrey era bastante comum ao gênero: um casal fracassado na vida, com problemas para equilibrar frustrações, decidia fazer uma viagem para uma segunda lua-de-mel encomendada para salvar a relação. No meio dessa viagem os dois presenciaram um assassinato e passam a investigar quem seria o criminoso.

Era uma mistura de comédia romântica com influências na obra de Agatha Christie, surfando na onda de Entre Facas e Segredos, sem deixar de lado o clássico vespertino dos anos 80 e 90: um aventureiro com uma parceira atrapalhada caça pistas e resolve mistérios, enquanto algum vilão manóquiro faz de tudo para mata-los. Em variações mínimas nos filmes de ação, o segmento era comum a astros machões como Bruce Willis, Chuck Norris, Steven Seagal, Jean Claude Van Damme... e, mais contemporaneamente, The Rock.

Contudo, Mistério no Mediterrâneo traçou metas bem modestas e entregou muito menos do que poderia. É bem verdade que essa é uma percepção que termina reforçada pela melhora do segundo longa. Mesmo assim, não se pode negar que se apoiando muito na presença de Jennifer e Adam, a primeira aventura do casal era um pouco preguiçosa. Provavelmente cientes disso, todos resolveram lutar para dar ao espectador um verdadeiro espetáculo de ação e reviravolta. E conseguiram.

Dessa vez a viagem para Paris cai no colo do casal. Depois dos eventos do primeiro longa, Nick e Audrey amargam o fracasso da agência de investigações que eles abriram. Quando tudo parece estar indo por água abaixo, o amigo Maharajah (Adeel Akhtar) entra em contato comunicando que irá se casar, e o casal parte para um casamento indiano milionário com tudo que tem direito. Paris entra na história quando Maharajah é sequestrado no meio da festa e o os envolvidos exigem o pagamento do resgate na cidade francesa. Vai tudo mundo parar lá.

Por mais que Aniston e Sandler sejam muito carismáticos e convincentes, o diretor Jeremy Garelick precisava se esforçar um pouquinho mais e dar dinamismo e ação para o roteiro (que claramente não está interessado em nenhum tipo de evolução). Esse é, de fato, o maior ganho de Mistério em Paris: há muito mais ação, perseguição e reviravolta nessas sequências. O filme sai do minimalismo e se joga no senso de espetáculo, com sequências divertidas e inspiradas, como a perseguição dentro de uma van pelas ruas da cidade e o apoteótico final no topo da Torre Eiffel. Com o casamento indiano, até um pouco de atenção à diversidade nós temos.

A história continua sendo uma bobagem. O “mistério” não é nada misterioso e pode ser resolvido em segundos. A flexibilização de verossimilhança é tão grande que não há perigo real, nenhum dos riscos é tratado com seriedade e os últimos 5 minutos chegam a irritar tamanha sua infantilidade. A questão é que Mistério em Paris foi criado apenas para divertir, para distrair, para nos fazer esquecer dos problemas com uma hora e meia de entretenimento fácil e acessível. Sob esse aspecto, o filme só merece elogios. Ele é pura diversão.

No final das contas pouco importa quem matou quem ou quem sequestrou quem... A graça é ver Aniston e Sandler brincando de casal atrapalhado no cinema. Se eles derem a volta ao mundo resolvendo crimes de brincadeira, possivelmente vamos segui-los.

Soluções

1	3	8	4	7	6	9	5	2
5	9	6	2	8	1	4	7	3
4	2	7	3	5	9	8	1	6
2	1	9	5	3	4	7	6	8
6	7	3	8	9	2	1	4	5
8	5	4	6	1	7	3	2	9
3	6	1	9	4	5	2	8	7
7	8	5	1	2	3	6	9	4
9	4	2	7	6	8	5	3	1

D	R	C	S
H	O	M	E
E	P	N	A
U	N	T	A
Ç	R	I	U
M	A	S	T
S	U	I	C
E	M	B	R
E	M	R	E
A	N	A	L
T	R	O	C
C	A	I	F
I	N	I	B
S	O	S	A

Cruzadas

www.coquetel.com.br

© Revistas COQUETEL

Paranoia, depressão e esquizofrenia	Verbo odiado pelo egoísta	O caráter da regra eclesiástica	Que estão na casa dos 70 anos	Aquele que é muito magro
Ato de veneração e respeito	Simbolo da moeda europeia	Couro fino de luvas	Tom Cruise, ator do Cinema	
Produzir matriz de CD (Son.)	Local de lutas			
(?) generis peculiar (latim)	Tipo de navio	(?) Clapton, guitarrista britânico	Raça zebu	
Pedal acionado na troca de marchas	(?) Armstrong, músico dos EUA	"Vinho" em "enologia"		
Investigador			Sua capital é Boa Vista (sigla)	Corrida (?), prova do turfe
Dinheiro (pop.)		Que não é bonita		
"Meu Mundo (?)", sucesso de Maysa		Jon (?) Jo-vi, cantor		
Que sofrem de tolimento			De idades avançadas	

BANCO 3/bon — get — sui. 4/dire. 5/louis. 8/canônica. 10/masterizar.

Sudoku

Para solucionar o jogo, basta preencher com números de 1 a 9 as linhas verticais e horizontais sem repeti-los.

	8			9	
		2	1		
4			5		6
	1		5	4	6
		3			1
	5		6	7	2
3			4		7
		1	3		
		2		5	

Horóscopo

♈ Áries É possível que você se mostre (21/3 a 20/4) mais propenso a processos de reflexão. Tente aproveitar isso para se livrar de idealizações.

♉ Touro A tendência é que você (21/4 a 20/5) mergulhe nos aspectos íntimos da sua vida. Procure fugir de ilusões e tente identificar o que deve ser mudado.

♊ Gêmeos Certos desafios podem (21/5 a 20/6) ser desgastantes para as relações. Busque demonstrar maturidade e tente conciliar as diferenças.

♋ Câncer As responsabilidades tendem (21/6 a 22/7) a pesar sobre seu bem-estar. Tente tirar de si a cobrança de tarefas desgastantes. Mais organização!

♌ Leão Talvez se faça necessário (23/7 a 22/8) amenizar a exposição para que você possa analisar os obstáculos. Busque se libertar de idealizações.

♍ Virgem A vida privada tende a ficar (23/8 a 22/9) no centro das suas reflexões. Última chance de fazer revisões que contribuam com a melhoria do convívio.

♎ Libra Procure adotar posturas (23/9 a 22/10) discretas e sensatas no uso das palavras. Busque ajustar as atividades de rotina para melhorar o dia a dia.

♏ Escorpião A vida material tende (23/10 a 21/11) a pedir cautela e planejamento para evitar prejuízos. Busque investigar oportunidades de investimento.

♐ Sagitário Mais cautela, pois o (22/11 a 21/12) momento pode fazer com que os acontecimentos não sejam bem processados no seu íntimo.

♑ Capricórnio Sua autoconfiança pode (22/12 a 20/1) estremecer a partir de agora. Por isso, torna-se fundamental cuidar do seu bem-estar pessoal.

♒ Aquário É provável que suas (21/1 a 19/2) amizades se revelem fonte de frequente preocupação. Bom senso pode ser primordial ao envolver problemas alheios.

♓ Peixes A fase pode demandar (20/2 a 20/3) coerência entre suas ambições e suas ações. Tente diminuir os movimentos e priorizar os processos reflexivos.

Lei que prevê desconto no IPVA é sancionada; veja como funciona

CPF NA NOTA. Desconto será de R\$ 100 ou, caso seja mais vantajoso, de 10% do valor do IPVA, limitado a R\$ 700

FOTO: DIVULGAÇÃO

DA REPORTAGEM

O governador Mauro Mendes sancionou a Lei Nº 12.043/2023, que aumenta o desconto no Imposto sobre a Propriedade de Veículos Automotores (IPVA) para participantes do Nota MT. O benefício é concedido para os consumidores que pedem o CPF na nota, estão cadastrados no programa e são proprietários de veículos licenciados no estado.

O desconto será de R\$ 100 ou, caso seja mais vantajoso, de 10% do valor do IPVA, limitado a R\$ 700. A Lei Nº 12.043/2023 foi publicada na edição extra do Diário Oficial que circulou na sexta-feira (31).

De acordo com a Secretaria de Fazenda (Sefaz) o sistema está em fase final de ajustes e será disponibilizado aos consumidores até esta quarta (5). O valor do abatimento será aplicado de forma automática pelo sistema, conforme o que for mais benéfico para o contribuinte.

O desconto no IPVA é obtido por meio de pontuação, acumulada a partir dos documentos fiscais emitidos nas compras realizadas em lojas instaladas em Mato Grosso. Para pontuar, são aceitas a nota fiscal de consumidor eletrônica (NFCe), a nota fiscal eletrônica (NFe) e o bilhete de passagem eletrônico (BPe), desde que emitidas no CPF da pessoa cadastrada no Nota MT e proprietária do veículo.

A cada R\$ 10 em compras o consumidor ganha um ponto, e cada documento fiscal pode gerar, no máximo, 50 pontos. A conversão dos pontos e valor funciona da seguinte forma: cada ponto acumulado equivale a R\$ 0,25. Portanto, para obter o desconto de R\$ 100 ou de 10%, limitado a R\$ 700, a pessoa precisa ter, no mínimo, 400 pontos.

Além do desconto no

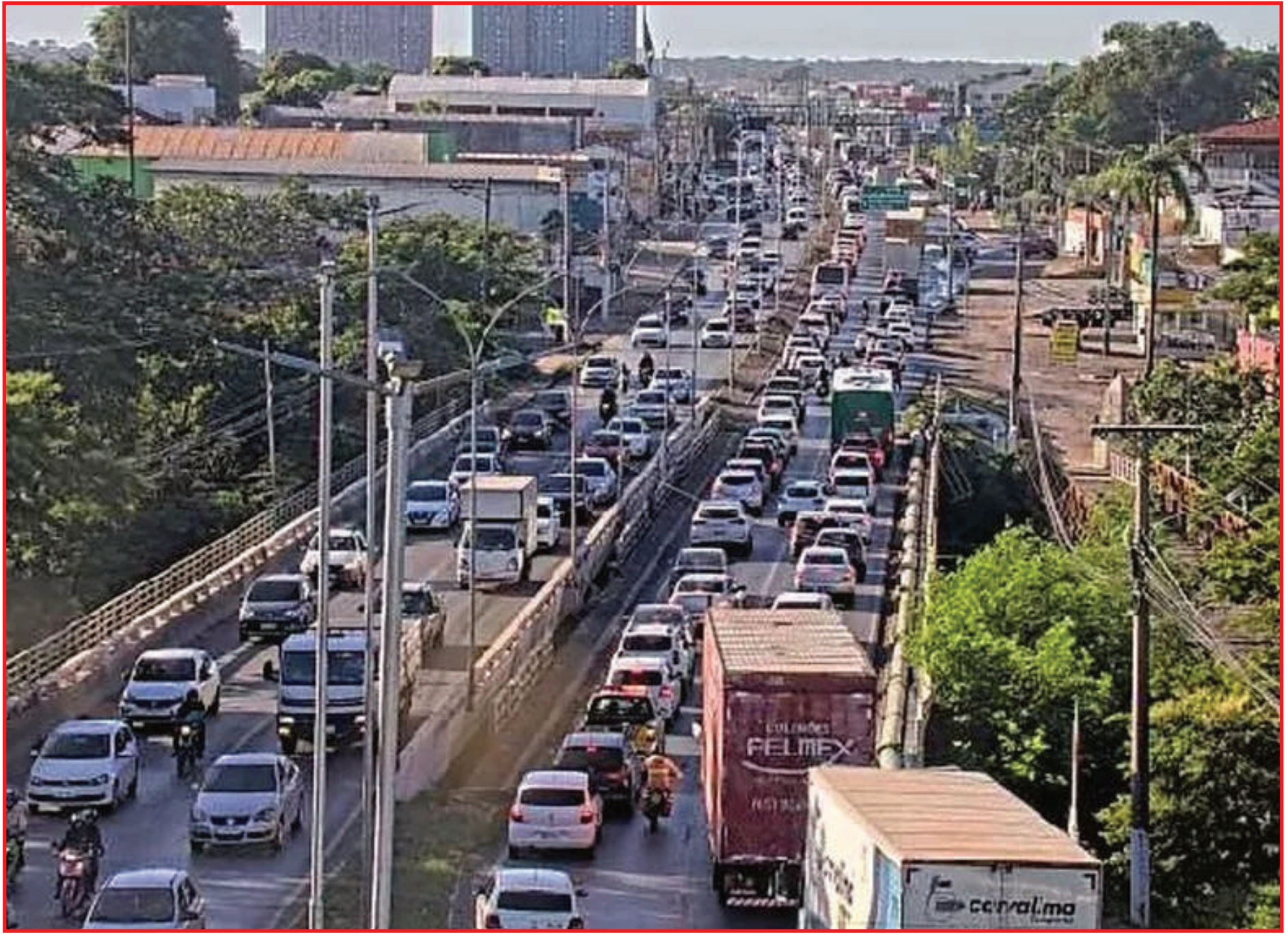

IPVA, a Lei Nº 12.043/2023 autoriza que o imposto seja parcelado em até oito vezes, podendo ser aplicados descontos confor-

me a quantidade de parcelas escolhidas pelo proprietário do veículo. Os percentuais serão definidos por meio de decreto

a ser publicado nos próximos dias. É importante ressaltar que o resgate dos pontos para ter desconto IPVA pode ser feito até

dois dias antes do pagamento do imposto. Além disso, o benefício concedido pelo Nota MT é cumulativo com o desconto de

15%, oferecido por meio do calendário de pagamento do IPVA 2023, para quem paga o imposto à vista.

Motorista mato-grossense terá desconto pelo Nota MT

SINOP

Vacinação antirrábica segue de forma itinerante em abril

FOTO: DIVULGAÇÃO



VACINAÇÃO ANTIRRÁBICA

itinerante



Até o dia 28 de abril a ação irá percorrer os bairros:

- Maria Vindilina;
- Betel;
- Recanto dos Pássaros;
- Comunidade Campo Verde;
- Jardim Araguaia;
- Moinho dos Ventos;
- Jardim das Rosas;

- Residencial Delta;
- Jardim Europa;
- Boa Vista;
- Portinari;
- São Lucas;
- Estrada Nanci.

Ponto fixo:
Centro de Combate às Endemias,
das 7h30 às 11h, de segunda a sexta.

Informações:
(66) 99994-8559 / 3511 1829

Ação teve início no último dia 14 de março

DA REPORTAGEM

A campanha de vacinação antirrábica de 2023 segue de forma itinerante pelos bairros mais afastados da cidade, com oferta complementar de local fixo para atender as demandas. A Secretaria de Saúde de Sinop, por meio do departamento de endemias, tem como meta imunizar mais de 24 mil animais entre gatos e cães.

A ação, que teve início no dia 14 de março, será em duas

etapas, neste primeiro momento indo até os locais mais distantes, com o objetivo de antecipar os trabalhos e atingir o maior número de animais, e será finalizada com o dia "D", que ainda está sendo organizado, onde terá pontos fixos vacinação pela cidade.

Os atendimentos seguem um cronograma, e neste mês de abril irá percorrer os bairros: Maria Vindilina, Betel, Recanto dos Pássaros, Comunidade Campo

Verde, Jardim Araguaia, Moinho dos Ventos, Jardim das Rosas, Residencial Delta, Jardim Europa, Boa Vista, Portinari, São Lucas e Estrada Nanci. A população interessada em vacinar os animais podem entrar em contato pelo telefone 3511-1829 ou 9 9994-8559, para tirar dúvidas.

E neste ano, enquanto a vacina ocorre de forma itinerante pela cidade, um ponto fixo de vacinação está com

atendimentos de segunda à sexta-feira, das 7h30 às 11h, no Centro de Combate às Endemias que está localizado na Avenida das Itaúbas, nº 4.765, no Jardim das Palmeiras.

É importante ficar atento aos cuidados para levar o animal de estimação até o ponto de vacinação. Os gatos devem ser transportados em caixas ou enrolados em mantas, já os cães de grande porte com coleiras e focinheiras.

UFMT SINOP

Hovet não receberá animais resgatados por dívida de quase R\$ 300 mil da Sema

DA REPORTAGEM GI-MT

O Hospital Veterinário (Hovet) da Universidade Federal de Mato Grosso (UFMT), campus de Sinop, não receberá mais animais silvestres resgatados por causa de uma dívida de quase R\$ 300 mil da Secretaria Estadual de Meio Ambiente (Sema-MT) com a unidade, segundo a UFMT.

A Sema informou, por meio de nota, que pretende quitar a dívida com o hospital, além de expandir para o campus de Sinop o termo de cooperação que já tem com a UFMT de Cuiabá. A secretaria informou ainda que continua o atendimento de animais silvestres na região Norte com clínicas particulares conveniadas.

A decisão da UFMT foi anunciada durante reunião realizada na última sexta (31), que contou com a participação do pró-reitor Fábio Lourenço, estudantes, professores, represen-

tes da Sema e também do setor de animais silvestres.

Em dezembro, a diretora do Hospital Veterinário enviou um ofício à Secretaria informando sobre a paralisação dos atendimentos. Segundo a unidade, a suspensão deve seguir até que todos os animais da Pasta que estão no hospital sejam destinados a locais apropriados.

Desde o setembro de 2015, mais de 700 atendimentos foram realizados na unidade. Praticamente 100% dos animais chegam com poucas chances de vida. Cerca de 40% são encaminhados para programas de reabilitação e soltura.

Com a confirmação da suspensão, a responsável pelo setor, Elaine Dione, afirmou que vai entrar com um recurso. "Sem dúvida alguma, vamos respeitar as instâncias dentro da universidade. Entrar com os recursos que a gente precisa, mas é importante considerar a urgência e emergência da vida", disse.



Drones auxiliam fiscais do Indea no monitoramento de áreas na fronteira

CONTROLE ANIMAL. Ações de controle tiveram maior eficiência com a possibilidade de ter em tempo real imagens aéreas

FOTO: INDEA

DA REPORTAGEM

A tecnologia tem sido importante aliada do Governo de Mato Grosso nas ações de fiscalização e monitoramento de defesa sanitária em áreas e propriedades rurais localizadas em região de fronteira com a Bolívia, gerando mais segurança para os produtores rurais do Estado.

O uso de drones, que possibilitam imagens aéreas, ajudam os fiscais do Instituto de Defesa Agropecuária de Mato Grosso (Indea) a ampliar o raio de ação e a vistoriar áreas de difícil controle.

No total, o Indea conta com nove drones, distribuídos para as regionais da divisa e da fronteira, para ações de fiscalização na defesa animal, seja nas vistorias de propriedades, quantificação de rebanhos, identificação de animais doentes ou na fiscalização de trânsito.

Desde que passaram a fazer parte da rotina de atividades dos fiscais da região fronteira, no segundo semestre de 2021, os drones ampliaram o campo de controle e têm ajudado o Indea a impedir que entrem no território mato-grossense animais, produtos ou subprodutos de origem animal e vege-

tal, que possam transmitir pragas e doenças que podem causar danos à produção agropecuária e ao meio ambiente.

Durante uma das fiscalizações com o uso do equipamento tecnológico, os fiscais impediram a entrada irregular de gado contrabandeado que vinha da Bolívia. "Recebemos uma denúncia de que bois do país vizinho estariam entrando em Mato Grosso utilizando um caminho por dentro de fazendas, e conseguimos flagrar essa irregularidade visualizando com uso do nosso drone. Sem ele, teríamos dificuldade para flagrar a entrada desses animais", explica o agente fiscal do Indea, Hudson Ferreira, ao ressaltar que os drones são ótimas ferramentas de trabalho nas fiscalizações.

Na defesa vegetal os drones contribuem no monitoramento aéreo de propriedades extensas, como por exemplo, de soja e algodão, auxiliando na fiscalização do vazio sanitário e agilizando a detecção de pragas em plantações.

"Temos mais eficiência no nosso trabalho, porque com os drones conseguimos cobrir uma grande área, permitindo que as fiscali-



Imagens captadas pelo drone flagram a entrada irregular de gado descaminhado da Bolívia

zações sejam mais efetivas", elogia Hudson Ferreira.

Para o manuseio dos equipamentos que captam imagens aé-

reas, os agentes fiscais passaram por treinamento. No curso eles

aprenderam tanto sobre o equipamento quanto manuseá-lo.

Um guia completo de Sinop. Tudo o que você procura a um clique!

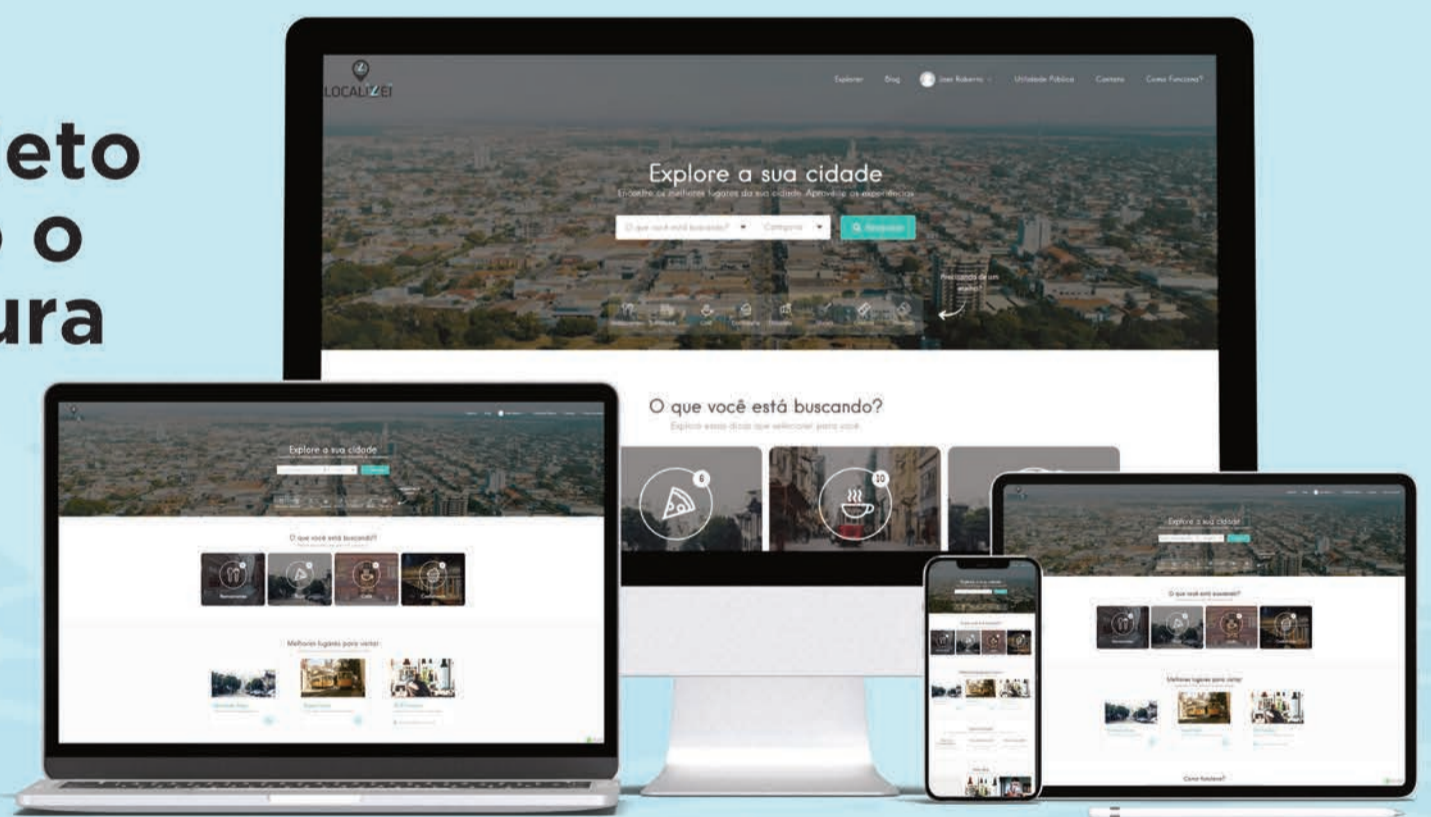

 Lista digital

 Guia Local

 Agenda Cultural

 Lazer e Turismo

 | www.localizei.com.br

Aponte a câmera do seu celular e fale conosco agora:



LOCALIZEI

 localizei_sinop