

LEI GARANTE DIREITO A ACOMPANHANTE EM HOSPITAIS

Página - 3



RETIRADO O EMBARGO À IMPORTAÇÃO DE CARNE BOVINA

Página - 4



SORRISO JÁ ESTÁ 100% ILUMINADA COM LED

Página - 7

DIÁRIO DO ESTADO

TERÇA-FEIRA O JORNAL DIÁRIO DO ESTADO DO MATO GROSSO



Máx 32 | Mín 22



WEBSITE

11 de abril de 2023 Ano IV - Edição 1020 - R\$ 3,00 | Informações: 66 3535-1000 | www.diariodoestadomt.com.br | Fundado em 2019

NO DOMINGO



Bandidos armados com fuzis trazem terror a moradores de Confresa

O terrorismo de grupos armados chegou a Confresa, no nordeste de Mato Grosso. Um grupo de criminosos invadiu o quartel da Polícia Militar e ateou fogo no prédio, na tarde de domingo. Os suspeitos ainda passaram pelas ruas da cidade atirando e provocando medo na população.

Página - 7

Soja (saca 60Kg) Venda

Sinop.....	R\$ 147,00
Sorriso.....	R\$ 147,00
Lucas R. Verde.....	R\$ 148,00
Nova Mutum.....	R\$ 149,00
Rondonópolis.....	R\$ 152,00

Fonte: IMEA

Milho (saca 60Kg) Venda

Sinop.....	R\$ 58,50
Sorriso.....	R\$ 59,00
Lucas R. Verde.....	R\$ 58,80
Nova Mutum.....	R\$ 59,30
Rondonópolis.....	R\$ 60,90

Fonte: IMEA

Arroz (saca 60Kg) Venda

Sinop	
Arroz Sequeiro Cultivar Primavera.....	R\$ 125,00
Sorriso	
Arroz Sequeiro Cultivar Primavera.....	R\$ 125,00

Fonte: AGROLINK

Algodão

Cuiabá.....	R\$ 122,65
Sorriso.....	R\$ 121,93
Lucas R. Verde.....	R\$ 122,07
Nova Mutum.....	R\$ 122,27
Rondonópolis.....	R\$ 123,13

Fonte: IMEA

Boi Gordo (Compra comercial)

Sinop.....	R\$ 250,67
Nova Mutum.....	R\$ 252,50
Rondonópolis.....	R\$ 250,00

Fonte: IMEA

Índice de preços

Cesta Básica.....	R\$ 523,60
-------------------	------------

Fonte: IMEA

Cotações

Dólar
+0,24%
R\$ 5,0697

Bovespa
+0,97%
101.803,60 pts

Euro
-0,39%
R\$ 5,5026

Selic
(13,75% a.a.)

Salário mínimo
R\$ 1.302

Planejamento traz maior segurança no transporte de grão

O Brasil vem colhendo safras recordes nos últimos anos. O País é um dos maiores produtores mundiais de grãos, como soja e milho, e registra aumentos significativos na produção agrícola. Com os avanços sucessivos, o planejamento eficiente do escoamento dos grãos se faz cada vez mais necessário, já que a produção é maior do que a capacidade de armazenamento.

Página - 4



ASSESSORIA

CUIABÁ

MT retoma obras paradas e investe em novos projetos

DIVULGAÇÃO



O Governo de Mato Grosso retomou uma série de obras que estavam paralisadas em Cuiabá e investiu em novos projetos viários para melhoria da mobilidade urbana. Entre as obras estão projetos previstos para a Copa do Mundo de 2014 e outras ações lançadas em governos anteriores, mas que não tiveram sua devida continuidade.

Página - 8

CAMPEÃO INVICTO



94,8% DE APROVEITAMENTO

O preocupante desnível técnico entre o Cuiabá e as demais equipes que disputam o Campeonato Mato-grossense ficou nítido com os números finais do certame. A equipe está na elite do futebol nacional em sua terceira temporada, e, mais bem organizada financeiramente, cria um abismo técnico.

Página - 6

encomendas centro-norte

ENVIOS EXPRESSOS

+150 Norte • Centro Oeste • Sudeste

LOCALIDADES

AGILIDADE
SEGURANÇA
RAPIDEZ

(65) 3623-2939

(65) 9 9699-3505

www.elogcomendas.com.br

Editorial

Quantidade x qualidade

O Ministério da Educação autorizou a abertura de novos cursos de medicina em instituições privadas de ensino superior, que havia sido barrada por portaria de Michel Temer (MDB) em 2018, sob o argumento de que a proliferação de escolas diminuiria a qualidade.

O problema maior da educação médica no país, porém, não está no número de cursos, mas na formação deficiente e na distribuição desigual entre as regiões.

No ano da portaria de Temer, o Brasil era o segundo país com maior número de faculdades de medicina no mundo: 322 para cerca de 210 milhões de pessoas. A Índia, primeira colocada, tinha 400, mas com o sêxtuplo da população. Nos EUA, eram 131 para cerca de 320 milhões de habitantes.

A quantidade não é acompanhada de qualidade. No exame realizado pelo Conselho Regional de Medicina do Estado de São Paulo, que não é obrigatório para o exercício da profissão, mais da metade dos prestantes acaba reprovada.

A formação poderia melhorar se avaliações como a do Cremesp se tornassem obrigatórias para a atuação profissional —assim como ocorre com os formados nos cursos de Direito, que precisam passar na prova da Ordem dos Advogados do Brasil (OAB).

Em relação ao número de médicos por habitantes, não temos excesso de profissionais. Há 502.475 médicos no país, com média de 2,4 profissionais para cada mil habitantes, enquanto a média da OCDE é 3,2, e 4 em Portugal.

Há distorções, repita-se, na distribuição: 55% dos médicos estão no Sudeste, que tem 42% da população, enquanto o Nordeste tem 18% dos profissionais e concentra 27% dos brasileiros. No Rio de Janeiro, há 3,7 médicos por mil habitantes, mas no Maranhão há 0,8.

Para minar essas discrepâncias, a nova regra condiciona a criação de vagas e cursos ao chamamento público —quando o governo federal indica em quais municípios as faculdades poderão ser abertas, considerando as necessidades do Sistema Único de Saúde (SUS). A volta do programa Mais Médicos, reformulado com incentivos para fixação dos profissionais, é outro recurso para tentar sanar disparidades regionais.

Mas problemas complexos exigem mais do que medidas paliativas. É preciso oferecer condições de trabalho atrativas para médicos e úteis à população, como infraestrutura e novas tecnologias capazes de gerar resultados duradouros.

“

O problema maior da educação médica no país, porém, não está no número de cursos, mas na formação deficiente e na distribuição desigual entre as regiões

”

Ranking dos Políticos - Facebook

PLS 248/18 **REDUÇÃO DE BENEFÍCIOS DE EX-PRESIDENTES**

COMO É HOJE

10 FUNCIONÁRIOS
4 SEGURANÇAS
2 MOTORISTAS
2 CARROS OFICIAIS
SEM LIMITE DE TEMPO

COMO FICARÁ

2 FUNCIONÁRIOS
1 CARRO OFICIAL
LIMITE DE 20 ANOS

#PLS248JÁ

www.politicos.org.br RANKING DE POLÍTICOS

IMAGEM DO DIA



Crédito: Divulgação

Um jovem, 18 anos, suspeito de estuprar uma adolescente, 14, dentro do provador de uma loja em um shopping em Sinop, foi preso em flagrante pela Polícia Civil na madrugada de sábado (8). De acordo com a polícia, o suspeito e a adolescente marcaram um encontro no shopping, onde o estupro teria ocorrido. O Shopping informou, por nota, que colabora com as investigações e que a equipe de segurança do local foi acionada para acompanhar o caso. A polícia informou que foi acionada pela mãe da vítima, que relatou que a filha havia marcado um encontro com o jovem, que havia conhecido na academia. No shopping, o suspeito convidou a adolescente para entrar no provador de uma loja de roupas, onde, mediante ameaças, praticou o estupro, abusando da vítima de diferentes formas, segundo a polícia. A vítima começou a gritar por uma amiga, que chamou o segurança do shopping, porém, o suspeito fugiu do local. Uma equipe da 1ª Delegacia de Polícia de Sinop, após receber a denúncia, iniciou as buscas, conseguindo localizar o suspeito em na casa dele. Ele foi encaminhado à delegacia e, após ser interrogado, foi autuado em flagrante por estupro.



POR LEANDRO CARECA

I.N.T.E.R.L.I.G.A.D.O

E não é que reconheceu?

Estou, ainda, "engatinhando" no uso do meu iPhone. Usuário do Android desde que o sistema foi lançado adotei, há alguns meses, um aparelho da Apple em função da qualidade das postagens em redes sociais, como falei bastante por aqui. Por não ser meu aparelho principal acabo utilizando menos, e isso, evidentemente, faz com que o aprendizado, por assim dizer, seja mais lento.

Nos últimos dias tenho me dedicado a utilizar mais, conhecendo novas funções e mergulhando em algumas configurações. O aparelho, incontestavelmente, carrega consigo a seriedade e o empenho da empresa da maçã em fazer dispositivos realmente eficientes dentro de sua proposta.

Algo que me chamou a atenção, desde a compra (e que, confesso, fiquei insatisfeito por algum tempo) foi a autenticação biométrica apenas por reconhecimento facial. Acostumado com o leitor de digitais, não gostei muito de ter que utilizar outro método, especialmente por conta de experiências negativas no passado. Mas, no iPhone, o reconhecimento facial se mostrou impressionante desde os primeiros momentos, tanto que passei a utilizar.

Hoje algo um tanto quanto interessan-

te ocorreu: resolvi sair de moto para ir em uma reunião e, no caminho, passei no posto para abastecer. Utilizo o iPhone para pagamento por contato em minha conta corrente, e a validação é condicionada justamente ao reconhecimento facial. No momento,

preocupado com uma série de coisas, esqueci completamente dessa parte, mas o aparelho conseguiu me reconhecer, mesmo com capacete aberto e óculos escuros.

Fiquei surpreso com a eficiência do reconhecimento em uma situação tão extrema. Já havia testado com óculos e boina, mas dessa forma foi a primeira vez.

Vou fazer alguns testes, para ter certeza de que não foi obra do "acaso" ou mesmo para afastar a hipótese de que o aparelho poderia me confundir com outra pessoa, mas que achei impressionante, com toda a certeza, achei!

E a gente vai ficando por aqui. Suas opiniões, sugestões e críticas são muito importantes, e você pode entrar em contato pelos fones (66) 99971-6500, (11) 98632-6500 ou pelo e-mail, lsmussi@hotmail.com. Do mais um grande abraço, e até a próxima, se Deus quiser!



O ensino médio em xeque

Para quem não se lembra, o novo ensino médio definiu que parte da carga horária seria escolhida pelos estudantes para que pudessem aprofundar os conhecimentos na área de maior interesse ou afinidade

No meu artigo anterior intitulado "Uma profissão em constante movimento" utilizei como tema, a educação, abordando a atualização das Diretrizes Curriculares Nacionais para curso de graduação.

Neste, abordarei sobre o mesmo tema, porém com enfoque sobre a implementação do novo ensino médio cujo marco regulatório se deu com a sanção da Lei nº 13.415/2017.

Corre a boca miúda, que o governo federal pressionado por manifestações de estudantes e educadores irá suspender a implantação do novo modelo de ensino, iniciado em 2017 com prazo de conclusão para 2024.

Os atuais prazos para implantação estão previstos na Portaria MEC nº 521/2021, que institui o Cronograma Nacional de Implementação do Novo Ensino Médio.

Amplamente debatido, quando de sua criação, por especialistas e demais interessados no processo, agora com a mudança de governo, muitos que foram a favor mudaram a casaca passando a criticar o modelo. Cabe destacar que a Lei foi sancionada no governo Michel Temer.

Dentre alguns argumentos utilizados pelos descontentes, estão o de que com o aumento obrigatório da carga horária, os jovens ficariam impedidos de trabalhar e que sem um orçamento suficiente para adequar a escolas públicas, os professores também seriam prejudicados.

Argumentos até certo ponto passível de questionamento, visto que o novo modelo está em fase de implantação desde 2018, ou seja, a quase cinco anos e somente agora é que está ocorrendo manifestações País afora. Isso ao invés de tecnicismo, está cheirando politicagem.

Para quem não se lembra, o novo ensino médio definiu que parte da carga horária seria escolhida pelos estudantes para que pudessem aprofundar os conhecimentos na área de maior interesse ou afinidade.

E para que isso pudesse ser viável a car-



ELEIÇÕES EM CUIABÁ

Presidente do PP em Mato Grosso, o deputado estadual Paulo Araújo (foto) afirmou que o partido vai focar em eleger vereadores em Cuiabá nas eleições municipais de 2024. "Em Cuiabá, a prioridade nesse momento é elegermos uma bancada forte de vereadores, porque não temos nenhum candidato a prefeito pelo partido. Existia uma conversa sobre federação com o União Brasil, mas não avançou em Brasília", afirmou em entrevista. Por não ter um nome para disputar a Prefeitura de Cuiabá, Araújo afirmou que sua sigla vai apoiar candidaturas que serão oposição ao grupo apoiado pelo prefeito Emanuel Pinheiro. "O PP pensa para Cuiabá em construir um novo projeto. Um novo perfil de prefeito, que consiga reorganizar as ações aqui no Município", disse.

DETONOU MDB

A deputada estadual Janaina Riva, presidente do MDB estadual, ficou uma arara com a ação que a direção nacional moveu contra a intervenção na Saúde de Cuiabá. Ela considera que o diretório local foi ignorado solenemente pelos dirigentes nacionais. "Nem eu, nem o [ex-deputado Carlos] Bezerra vamos ficar na presidência como fantoches. Se eles tomarem uma decisão de que não seja seguir as orientações da estadual, não vale a pena continuar com o partido nessas condições", ameaçou.

QUESTÕES PARTIDÁRIAS

O PP do ex-ministro da Agricultura Blairo Maggi deve se aliar ao grupo do governador Mauro Mendes (União) para lançar um candidato a prefeito em Cuiabá, nas eleições de 2024. A informação é do deputado estadual Paulo Araújo. "Já temos vários nomes que querem vir para o partido. Nomes fortes para montar a nossa chapa de vereadores, bem como possivelmente com a disputa à majoritária. Mas o progressista faz parte de um grupo do governador Mauro Mendes e iremos conversar sobre esse assunto em 2024", disse Araújo.



CLAITON CAVALCANTE

ga horária total do ensino médio foi ampliada, passando de 2.400 para 3.000 horas, sendo 60% reservados para a carga horária das disciplinas comuns e 40% formados por disciplinas optativas dentro de cinco áreas do conhecimento, os chamados itinerários formativos, previsto no art. 4º, da Lei nº 13.415/2017.

A promessa do Ministério da Educação é de que o novo ensino médio permitirá que o jovem opte por uma formação profissional e técnica dentro da carga horária do ensino médio regular.

Tal afirmativa remonta à época que tínhamos os cursos técnicos, ocasião em que os jovens realizavam o sonho da formatura do segundo grau, oportunidade em que saiam da escola com seus diplomas alguns deles com habilitação em magistério. Será que alguns desses educadores que hoje pedem a revogação da legislação foram formados naquela época?

Saudosismo a parte, em tese, é uma boa sacada pois se assim concretizar fará com que muitos jovens deixem de aprender somente o trivial das disciplinas comuns muitas vezes carregadas de ideologias das mais diversas correntes.

Por outro lado, a crítica construtiva é sempre bem-vinda e um diálogo com boas e fundadas discussões, precedidas pelo mais justo processo democrático certamente trará melhorias para o novo modelo de ensino. Mas para que isso ocorra não há necessidade de suspender ou até mesmo revogar as legislações como pedem os manifestantes.

Até porque, se isso acontecer estaremos diante da mentalidade do caranguejo que é quando membros de um grupo tentam reduzir a autoconfiança do outro grupo, seja por ressentimento, conspiração ou sentimentos competitivos, a fim de impedir que se alcance sucesso, nesse caso, o sucesso dos que não são massa de manobra.

CLAITON CAVALCANTE É CONTADOR E MEMBRO DA ACADEMIA MATO-GROSSENSE DE CIÊNCIAS CONTÁBEIS

CLIC FINAL

A sólida integração entre hardware e software, que só é possível quando a mesma empresa trabalha nos dois projetos, e o compromisso histórico com inovação e segurança fazem da Apple praticamente imbatível em uma série de quesitos. Não que sejam, necessariamente, melhores que os demais, mas que levam vantagem em muita coisa, isso, incontestavelmente, levam. E só quando usamos os dispositivos conseguimos perceber isso de forma tão impactante.

EXPEDIENTE

DIÁRIO DO ESTADO
O JORNAL DIÁRIO DO ESTADO DO MATO GROSSO

DIÁRIO DO ESTADO MT GRAFICA E EDITORA LTDA
CNPJ: 22.770.157/0001-39

Diário do Estado de Mato Grosso
SINOP
Rua dos Angelins, 10 Sala 02 - Jardim das Oliveiras - Sinop-MT
CEP 78552-442 Caixa Postal 180
CUIABÁ
Rua dos Angelins, 10 Sala 02 - Jardim das Oliveiras - Sinop-MT
CEP 78552-442 Caixa Postal 180

Diretor-Geral
Carlos Oliveira
Diretor de Redação
José Roberto Gonçalves
Editor de Política
Clemerson Mendes
Diagramação e Artes
Thiago Slovinski

E-mails
atendimento@diariodoestadomt.com.br
comercial@diariodoestadomt.com.br
redacao@diariodoestadomt.com.br
Fone: 66 3535-1000
OS ARTIGOS DE OPINIÃO ASSINADOS POR COLABORADORES SÃO DE RESPONSABILIDADE EXCLUSIVA DE SEUS AUTORES

ASSINATURAS
Sinop - R\$ 600,00 anual
Outras cidades - R\$ 800,00 anual
www.diariodoestadomt.com.br

Governador fala em "terrorismo" e aciona União para caçar bandidos

CONFRESA. O ministério da Segurança foi acionado para disponibilizar apoio da Força Aérea Brasileira

DA REPORTAGEM

O governador Mauro Mendes (União) classificou como "terrorismo" o ataque de bandidos fortemente armados, que tomaram o Município de Confresa e atearam fogo na sede da Polícia Militar, na tarde de domingo (9).

Os criminosos tinham a intenção de assaltar a empresa de segurança de transporte de valores, Brink's. O bando está sendo caçado pelas forças de Segurança do Estado. "Lamentavelmente ontem fomos surpreendidos com mais uma ação desses bandidos e com características de terroristas que atacaram a cidade de Confresa. Hoje de manhã falei com o ministro Flávio Dino pedindo um apoio da Força Aérea para monitorar qualquer movimento atípico de aeronave na região. Temos que implementar todas as forças possíveis e imagináveis e vamos fazer isso", afirmou.

O governador também deu mais detalhes da força tarefa que está sendo aplicada no município. Segundo ele, está havendo uma parceria com outros estados para interceptar a fuga do grupo criminoso.

Na fuga os bandidos utilizaram seis carros, fecharam es-

tradas, roubaram e incendiaram veículos. Os instrumentos jurídicos do Estado brasileiro, não estão sendo suficientes para combater o crime organizado e ele está aumentando. "Eles estavam se deslocando esta manhã pelo Rio Araguaia. Entramos em contato ontem mesmo com o governador de Goiás, do Tocantins e do Pará. Os nossos secretários de Segurança estão se falando. Deslocamos em torno de 30 policiais do Bope, Força Tática. As operações especiais estão todas focadas naquela região. E hoje nós estamos no encalço tentando encontrar esses bandidos", disse. O governador ainda voltou a criticar a legislação brasileira. Segundo ele, apesar de haver forte investimento do Estado na Segurança Pública, não é suficiente para combater a impunidade.

"A lei brasileira para combater o crime no país é frouxa. Não está produzindo os efeitos que nós gostaríamos. Se olhar os últimos 30 anos no Brasil todos os indicadores de segurança pública pioraram. Isso mostra que o arcabouço legal, que todos os instrumentos jurídicos do Estado brasileiro, não estão sendo suficientes para combater o crime organizado e ele está aumentando", afirmou.



Está havendo uma parceria com outros estados para interceptar a fuga

AGORA É LEI

Lei garante a autistas direito a acompanhante em hospitais

DA REPORTAGEM

Já está em vigor em Mato Grosso a Lei 12.048/23, do deputado estadual Wilson Santos (PSD). Ela assegura à pessoa com deficiência ou Transtorno do Espectro Autista (TEA) internada para tratamento de covid-19 o direito a um acompanhante em toda rede de saúde pública e privada do estado, inclusive nos casos de internação em UTI.

A lei foi sancionada pelo governador Mauro Mendes (União Brasil) na última terça (4), e determina que o acompanhante seja identificado com crachá e que cumpra todas as normas de segurança e de controle de infecções determinadas pelas unidades de saúde. "O familiar ou a pessoa indicada pelo paciente para o acompanhamento de saúde deste deverá firmar termo de responsabilidade que o informe das penalidades decorrentes de comportamento que venha a obstruir procedimentos considerados adequados ou necessários", diz a lei.



Regra vale também para internações em UTIs

CRISE NO MDB

Janaina alerta sobre debandada no MDB por conta de Emanuel

DA REPORTAGEM

A deputada estadual Janaina Riva (MDB) alertou para um possível esvaziamento no partido diante da influência do prefeito Emanuel Pinheiro (MDB) junto ao comando nacional do MDB. Para ela, o colega de legenda tem causado prejuízos à sigla, impedindo interessados na disputa à prefeitura de se filiar, e também pode acabar gerando uma debandada devido à insatisfação. Para tentar resolver a situação, a parlamentar informou que já solicitou uma reunião com o presidente nacional do MDB, Baleia Rossi, tão logo retorne, já que está afastado temporariamente.

"O prejuízo para o MDB estadual em Mato Grosso é muito grande. Estamos perdendo prefeitos, estão migrando de partido, por essa instabilidade. Por entender que o Emanuel tem uma força dentro no partido e que está



Reunião com o nacional foi solicitada sobre a interferência de Emanuel

sendo aplicada pela Nacional. Dentro do Estadual não tem força nenhuma. Ele age através da Nacional, o que pode fazer um esvaziamento do partido e não sobrar ninguém", alertou a deputada.

Janaina ainda questiona: "A pergunta que tem que ser feita para o Emanuel é quantos prefei-

tos ficam se ele vier a ter o comando do partido? Se não for afastado?".

A deputada disse que o partido pensa em construir um projeto próprio para as eleições de 2024, sem a intervenção do prefeito. Porém, Emanuel tem sido motivo para afastar possíveis

candidatos. "Então, eu vejo como remota ter um candidato a prefeito com Emanuel estando no partido, porque todo mundo tem medo da rejeição que traz o nome do Emanuel. O partido é grande, poderia ter candidatura, mas atrapalha no estado como um todo", analisou.

NÃO CONCORDA

Fávaro critica 'Abril Vermelho' do MST

DA REPORTAGEM

O Movimento Sem Terra (MST) iniciou neste mês o chamado "Abril Vermelho" com uma série de ações políticas e invasões e ocupações de propriedades em todo país. Algumas dessas ações ocorreram em estados como Bahia, Pernambuco e até mesmo no centro-oeste, em Goiás.

Em Mato Grosso, não há previsão de ações do tipo. O ministro da Agricultura, Carlos Fávaro, criticou a ação do movimento no chamado "Abril Vermelho" e defendeu a proteção de terras produtivas. "O programa de apoio à reforma agrária, no governo do presidente Lula, tem as portas abertas. Não se faz necessário através de movimentos radicais, através de invasão de terra produtiva. Até porque tem lei que proíbe isso. Terra invadida não é passível de reforma agrária. Tem lei. A Justiça manda fazer a reintegração, o Estado cumpre e acabou", afirmou o ministro durante entrevista coletiva em Brasília.

O ministro também teceu elogios ao que chamou de "belíssimo papel" e "belíssimo trabalho do MST" ao relatar visitas a cooperativas

vinculadas ao movimento no Paraná. "Não precisa desvincular do sonho da terra, da luta por um pedaço de terra. Mas pode pensar no passo seguinte, da qualificação, do cooperativismo, e ter o apoio do governo", afirmou. "Este é um governo que tem as portas abertas para o MST dialogar e reivindicar um pedaço de terra. Invasão, não", completou o ministro.

Em sua fala, Fávaro repetiu declarações do presidente Luiz Inácio Lula da Silva durante a campanha ao defender que o homem do campo tenha direito a manter "uma ou duas armas" e "um pouco de munição" para fazer o que chamou de "primeira defesa". "Ele está a 50, cem quilômetros da cidade. Se ele ligar no 190, dá tempo de o bandido barbarizar, fazer o que quiser dentro da propriedade. Roubar, bater, espancar e não chegou a polícia ainda. Então, se a criminalidade tiver a certeza de que lá no campo não tem nenhuma arma, a vulnerabilidade é certa, e o risco do homem do campo é iminente", comentou. "O homem do campo vai continuar tendo direito de ter uma arma, duas, um pouco de munição. Mais do que isso é exagero".



Ministro defendeu a proteção de terras produtivas

AGRICULTURA			PECUÁRIA			CONJUNTURA ECONÔMICA			Dólar Comercial		Dólar PTAX		Dólar Turismo		Euro Comercial		Euro x Dólar	
Cotação do dia: 06/04/2023			Cotação do dia: 06/04/2023			Cotação do dia: 30/03/2023			5,0697 +0,24%		5,0834 +0,30%		5,2738 +0,38%		5,5026 -0,39%		1,0840 -0,82%	
SOJA	Campo Verde	R\$/sc 131,14	BOI	Vale de São Domingos	R\$/@ 250,17	Cesta Básica	Cuiabá	R\$ 764,87	Mega-Sena		Quina		Bolsa de Valores BVSP Bovespa IND					
MILHO	Querência	R\$/sc 53,10	CA	Nordeste	R\$/@ 214,06	VBP MT	Mato Grosso	R\$ bi 215,96	Concurso 2581 (08/04/23)		Concurso 6119 (08/04/23)		Pontos	Volume	Máxima (Dia)	Mínima (Dia)	Varição	
ALGODÃO	Nova Mutum	R\$/@ 142,14	LEITE	Norte	R\$/l 2,29	Emp. Agro	Mato Grosso	1.146	14 17 32 36 39 60		29 44 62 74 80		101.747,39	13,86 bi	102.195,62	100.819,10	0,92 %	
FONTE:IMEA			FONTE:IMEA			FONTE:IMEA			Acumulada: R\$ 3,000,000.00		Acumulada: R\$ 4,000,000.00		Última atualização: 10/04/2023 às 14h43					

Planejamento proporciona maior segurança no transporte de grão

LOGÍSTICA. Escoamento da safra deve estar entre as prioridades com avanços sucessos da produção agrícola

ASSESSORIA DE IMPRENSA

O Brasil vem colhendo safas recordes nos últimos anos. O País é um dos maiores produtores mundiais de grãos, como soja e milho, e registra aumentos significativos na produção agrícola.

Na safra 2022/23, o crescimento também está previsto e a estimativa mais recente da Companhia Nacional de Abastecimento (Conab) aponta que a produção de grãos deve chegar a 309,9 milhões de toneladas, sinalizando incremento de 13,8% com relação à safra 2021/22.

Com os avanços sucessivos, o planejamento eficiente do escoamento dos grãos se faz cada vez mais necessário, já que a produção é maior do que a capacidade de armazenamento nas propriedades rurais e em empresas que atuam no setor. Neste ponto, tanto agricultores quanto embarcadores devem estar atentos às diversas medidas que contribuem para um bom resultado na logística de transporte rodoviário, afinal, mesmo sendo a etapa final, é tão importante quanto os demais momentos

da safra.

Uma forma de reduzir riscos e otimizar o processo logístico, é contar com a inteligência de fretes. A logtech goFlux é uma inovação brasileira e ajuda a conectar embarcadores do agronegócio a transportadoras, usando tecnologias inovadoras para a tomada de decisões.

A plataforma atua na cotação, negociação, contratação e gestão de fretes rodoviários, sendo o elo entre as duas principais pontas, contribuindo na redução de tempo, custos e num fator muito importante nos dias de hoje: a segurança.

É através do compliance, ou seja, o conjunto de fatores que envolvem a transparência e a segurança oferecidas, que o processo é bem sucedido. "É um ganho não mensurado, mas quem contrata pode ter a certeza dos benefícios e de que não estará sendo lesado, diferente de negociações feitas de outras formas, como via aplicativos, telefone, e-mail, entre outros", destaca Paloma Gouveia, gerente comercial da goFlux.

No fator economia, a profissional explica que há casos

de 20% a 25% de redução nos custos de fretes pelo contratante, pois através da plataforma uma única oferta é capaz de atingir inúmeros transportados ou prestadores de serviço cadastrados. "Aumenta a competitividade e o embarcador consegue ter uma noção real se está pagando um preço bom no mercado", completa.

Também para contribuir com as negociações e economia nos fretes, a solução oferece o goFlux View, que opera o mais completo big data de fretes do mercado e utiliza algoritmos que ajudam a prever a variação do frete futuro. "Com a inteligência artificial, o embarcador tem visibilidade de preço de mercado até um ano a frente, então ele consegue se planejar sabendo quanto terá de custo com o serviço", reforça a gerente.

GESTÃO DE AGENDAMENTO

A plataforma goFlux tem inúmeros produtos, alguns para solucionar as necessidades do transportador, outros para o embarcador de cargas. Um deles é o Gestão de Agendamento, que faz a organização de carregamento e



FOTO: DIVULGAÇÃO

Feito com eficiência, escoamento traz economia de tempo

descarga. Numa única página, é possível ter a previsibilidade de todo o processo com a visão detalhada da operação.

"O detalhamento traz a quantidade de carga, de caminhões que vão chegar para embarcar, qual dia, turno, quem é o motorista, se já carregou ou não, etc. Um produtor pequeno, por exemplo, também precisa entender a

sua capacidade de escoamento diário, assim ele consegue ter organização de tudo", explica Paloma.

Já o Gestão de Estadia fornece todas as informações necessárias para o controle da franquia ou free time do motorista do caminhão, que significa acompanhar de forma segura o seu check in e check out nos locais de embarque e

desembarque. E, caso ultrapasse o tempo previsto para as operações, o sistema mostra o valor extra das horas paradas. Completando a solução para embarcadores, o produto Caminhão no Ponto permite prever as possibilidades que o transportador tem para oferecer, mostrando se está apto para atender o serviço frente à capacidade necessária.

DO BRASIL

Rússia retira embargo à importação de carne bovina

DA REPORTAGEM Agência Brasil

O Ministério das Relações Exteriores informou que a Rússia pôs fim ao embargo à carne bovina brasileira. As restrições haviam sido impostas em 1º de março após um caso "atípico e isolado" de encefalopatia espongiforme bovina, conhecida como mal da vaca louca, no Pará.

"O anúncio, que se soma à recente reabertura do mercado das Filipinas, lograda em 28 de março, e à reabertura de outros mercados, representa a plena normalização do comércio do produto com a Rússia", afirmou o Itamaraty.

Segundo comunicado da pasta, diferentemente da forma clássica da enfermidade, a forma atípica é de ocorrência natural e espontânea no rebanho bovino, não representa risco à saúde pública e tampouco justifica restrições à importação, conforme diretrizes da Organização Mundial de Saúde

Animal (OMSA). Até hoje, o Brasil não registrou casos clássicos de vaca louca.

Ainda assim, em função do caso, a Rússia suspendeu a importação de carne bovina de animais com mais de 30 meses de idade provenientes do Pará.

"O Ministério das Relações Exteriores, por meio de sua rede de embaixadas, em conjunto com as adidâncias agrícolas do Ministério da Agricultura e Pecuária em países estratégicos, segue atuando desde a ocorrência do caso de encefalopatia espongiforme bovina para evitar fechamentos indevidos de mercados", informou a pasta.

Em 2022, as exportações de carne bovina para a Rússia somaram cerca de US\$ 165 milhões, equivalente a 24 mil toneladas do produto. Já as Filipinas são o sexto destino das exportações de carne bovina do Brasil, chegando a US\$ 275 milhões em 2022 (61 mil toneladas).

FOTO: DIVULGAÇÃO

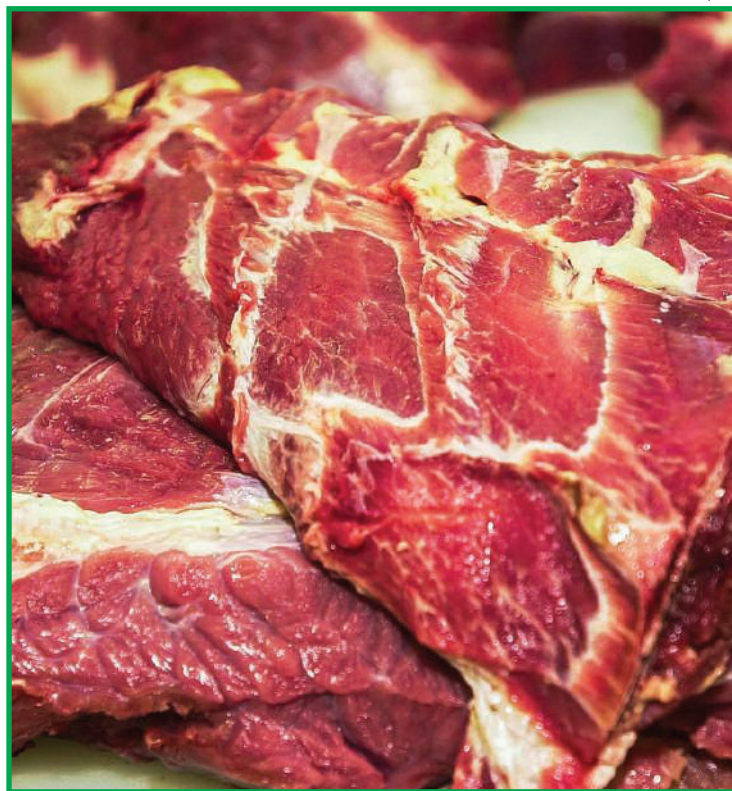

Caso atípico e isolado de vaca louca no Pará havia provocado o embargo

CANARANA

Área de gergelim deve crescer 30% nesta safra

DA REPORTAGEM

Com o plantio do milho segunda safra praticamente concluído, agricultores de Canarana miram o foco para o cultivo de gergelim. O município é considerado a capital nacional da semente e deve registrar um aumento de aproximadamente 30% na área destinada à cultura, repetindo o que também aconteceu com o milho.

O plantio de gergelim na propriedade do agricultor Rafael José Wilbert já foi concluído. Nesta safra, segundo ele, a cultura ocupou uma área maior na fazenda.

"Nós tivemos dois anos que foi plantado mais tarde e não deu tão bom, mas esse ano estamos plantando dentro de uma janela. Está sendo uma boa alternativa em termos de composição de renda para propriedade, um dinheiro que sempre ajuda. Tirando o milho, ele é o que está vindo em segundo lugar. A demanda é grande dele, é elevada, um mercado bastante aquecido para o gergelim aqui na

região", comenta Wilbert.

Ano a ano, o gergelim ganha espaço nos municípios do Vale do Araguaia, região nordeste de Mato Grosso. Canarana é destaque no cultivo, tanto que hoje é o maior produtor da semente no Brasil. Nesta temporada, o gergelim deve ocupar 75 mil hectares em Canarana, 30% a mais que na safra passada.

"Primeiro houve uma concentração aqui no nosso município de Canarana e os outros municípios ao redor passaram a ver que fora da janela de milho existia uma opção que é o gergelim. A partir do momento em que se estabilizou uma quantidade de produção anual de gergelim, se ganhou o mercado internacional", diz o presidente do Conselho Brasileiro de Feijão e Pulses (CBFP), Marcos da Rosa. Conforme o presidente do Conselho, com o crescimento da produção do grão, empresas que exportam gergelim começaram a se estabelecer na região.

FOTO: DIVULGAÇÃO



Canarana é considerada a Capital Nacional do gergelim

RUIDO NA COMUNICAÇÃO

Divergências com BC marcam 100 primeiros dias de governo

DA REPORTAGEM Agência Brasil

Ao longo dos 100 primeiros dias de governo, nenhum conflito teve temperatura mais alta que o do presidente Luiz Inácio Lula da Silva com o Banco Central (BC). Na última quinta (6), em café da manhã com jornalistas, Lula voltou a declarar que os juros estão muito altos e disse que talvez seja necessário mudar a meta de inflação.

Desde agosto do ano passado, o BC mantém a taxa Selic (juros básicos da economia), em 13,25% ao ano. A reação dos membros do governo varia.

O ministro da Fazenda Fernando Haddad, tem criticado o tom dos comunicados

do Comitê de Política Monetária (Copom), que não descarta novos aumentos nos juros se a inflação continuar persistente. A ata do Copom, que sai seis dias depois de cada reunião, tem saído com tom mais ameno, o que faz o governo reduzir as críticas ao BC.

O presidente do BC, Roberto Campos Neto, tem dito que a redução da Selic não é fácil porque houve um "deslocamento de demanda" em relação a bens.

"A gente tenta suavizar o ciclo. A gente olha para frente. A gente entende que os juros altos causam esses impactos na parte produtiva. A gente tenta suavizar isso, porque o nosso trabalho é fa-



FOTO: DIVULGAÇÃO

Emprego e renda patinam em cenário de desaceleração econômica

zer isso na forma que cause o mínimo de dano possível a economia", destacou o presi-

dente do BC em apresentação nesta semana a um banco de investimentos.

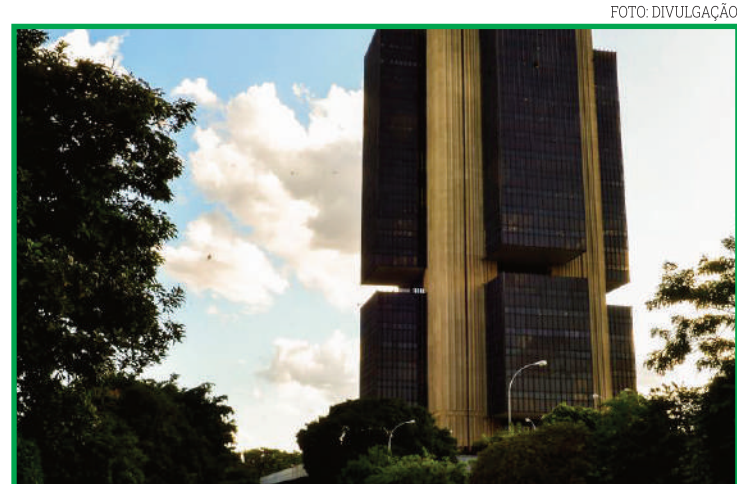
Campeão com 94,8% de aproveitamento, Cuiabá reflete desnível do Estadual

INVICTO. Dourado fez campanha impecável e só não venceu Luverdense no jogo de ida da semifinal

FOTO: DIVULGAÇÃO

JOSÉ ROBERTO GONÇALVES
jrgsinop@hotmail.com

O preocupante desnível técnico entre o Cuiabá e as demais equipes que disputam o Campeonato Mato-grossense ficou nítido com os números finais do certame. A equipe está na elite do futebol nacional em sua terceira temporada, e, mais bem organizada financeiramente, cria um abismo técnico.

Em 2023 não foi diferente. A equipe conquistou o melhor aproveitamento em uma única edição do Estadual com 94,8% dos pontos conquistados. Foram 13 jogos, 12 vitórias (9 delas na primeira fase) e apenas um empate – no 0 a 0 diante do Luverdense, no jogo de ida das semifinais.

A vitória magra por 1 a 0 sobre o União Rondonópolis, na Arena Pantanal, no último sábado (8), nem era necessária, visto que no jogo de ida, fora de casa, o Dourado venceu por 2 a 0 e podia até perder, justamente pelo placar no qual venceu.

No total, a equipe marcou 34 gols (média de 2,6 por jogo) e sofreu apenas 4 gols (apenas para Mixto, Operário, União e Nova Mutum vazaram a equipe).

Isso dá um saldo de 30 gols.

2º MAIOR CAMPEÃO

O Cuiabá conquistou seu 12º título estadual, com um aproveitamento superior até mesmo às temporadas 2018, 2019 e 2021, quando o próprio



Dourado levantou a taça sem conhecer nenhuma derrota.

Ano passado, apesar do título, a equipe foi superada em uma partida: no dia 29 de janeiro de 2022, perdeu para o Luverdense, no Passo das Emas, por 2 a 1.

Segundo o historiador Sérgio Santos, o Cuiabá é o único campeão invicto do Estadual depois da divisão de Mato Grosso, em 1977.

Nas outras três ocasiões em que ficou com o título de forma ílesa, a equipe auriver-

de teve um aproveitamento de 86,6%, com 12 vitórias e três empates.

Com o tricampeonato consecutivo, o Cuiabá empatou com o Operário VG como segundo maior vencedor do Mato-grossense.

Ambos estão atrás do Mixto, que tem 24 conquistas.

Na próxima temporada, o Dourado vai em busca de um feito inédito: ser campeão pela quarta vez seguida.

O clube já foi tri outras duas vezes: de 2013 a 2015 e de

2017 a 2019.

Após a festa, o time liderado pelo técnico Ivo Vieira já volta suas atenções para o Brasileiro.

A estreia será no próximo dia 15, contra o Palmeiras, no Allianz Parque, às 15h.

O preocupante desnível técnico entre o Cuiabá

VARIEDADES

Cinema

Super Mario Bros. tem melhor estreia para filme de animação

DA REPORTAGEM Omelete

Super Mario Bros. O Filme superou Frozen II e conquistou o posto de maior estreia global para um filme de animação. De acordo com o TheWrap, o longa fez impressionantes US\$ 377 milhões em seu primeiro fim de semana, batendo o recorde de US\$ 358 milhões obtidos pelo filme da Disney em 2019.

A produção baseada nos personagens da Nintendo ainda se tornou recordista entre as adaptações de vídeo-games, superando os US\$ 210 milhões de Warcraft em 2016.

Chris Pratt dá voz ao Mario na animação, que ainda tem Anya Taylor-Joy como a Princesa Peach, Charlie Day como Luigi, Seth Rogen como Donkey Kong, Jack Black como Bowser e Keegan-Michael Key como Toad.

Super Mario Bros. O Filme tem produção da Illumination, estúdio responsável por Meu Malvado Favorito e Minions, e já está em cartaz nos cinemas brasileiros.



Soluções

3	5	2	4	8	9	7	1	6
4	8	6	1	7	3	5	9	2
9	7	1	5	6	2	3	8	4
8	2	3	6	1	5	9	4	7
1	9	5	2	4	7	8	6	3
7	6	4	9	3	8	1	2	5
5	4	8	3	9	6	2	7	1
2	1	7	8	5	4	6	3	9
6	3	9	7	2	1	4	5	8

Q	U	E	R	A	T	L	G	
M	E	R	E	C	E	D	O	R
B	A	T	R	E	T	O		
R	R	A	R	A	T			
S	A	C	O	L	A	S	O	
D	A	T	R	I	M			
L	E	S	T	E	E	S	U	
S	A	I	R	C	A	S	A	
I	D	O						
A	G	O	U	R	O	C		
I	R	R	E	A	L			
G	L	O	S	S	A	R	I	
O	B	S	M	I	S	T	O	

Cruzadas

www.coquetel.com.br

© Revistas COQUETEL

Substância usada em tratamento capilar	Análise da conta bancária do suspeito	Função do capitão na equipe esportiva	Guri: menino
Epoca: período	Atrás	(?) os pés no chão: ser realista	Dó, ré, mi, fá, sol, lá, si
▶	▶	▶	▶
▶	▶	▶	▶
Digno: que faz jus a (?) - caverna, central do Homem-Morcego (HQ)	Unido pelo matrimônio	Parte final do intestino grosso (Anal.)	Modificar Equivale a 100 m²
▶	▶	▶	Rato, em inglês Camullia o anzol
(?) plástica: a "vila" do meio ambiente	Onomatopéia do som do telefone	▶	Qualquer face de um objeto
▶	▶	▶	▶
Dois dos pontos cardeais	▶	"(?) de ferro, espeto de pau" (dito)	▶
Ir embora	Sigla da antiga União Soviética	▶	Enrubescem; ruborizam Passado
Mau (?) : sinal de algo ruim	▶	▶	(?) Johnson, ator de "Fina Estampa"
▶	▶	▶	Jogo em que se sorteiam 5 dezenas
Dicionário de termos técnicos	Equivale a metade do diâmetro (abrev.)	Geleia (?) : alimento da abelha rainha	▶
▶	▶	▶	▶
Observação (abrev.)	▶	(?) - quente: sanduíche de queijo e presunto	▶

Sudoku

Para solucionar o jogo, basta preencher com números de 1 a 9 as linhas verticais e horizontais sem repeti-los.

	5		8		1			
4		6			5		2	
	7				8			
			6	5				
1								3
			9	8				
	4					7		
2		7			6		9	
	3			2		5		

Horóscopo

♈ Áries Procure aproveitar esta (21/3 a 20/4) fase para melhorar seu lado profissional. Busque desenvolver processos e recursos com forte senso estratégico.

♉ Touro O fortalecimento interior (21/4 a 20/5) pode lhe ajudar a enfrentar os desafios com confiança e seus horizontes profissionais se ampliam.

♊ Gêmeos É preciso se aprimorar frente às transformações que afetam sua vida. Você tende a se sentir mais perseverante durante este ciclo.

♋ Câncer Busque fazer articulação (21/6 a 22/7) interpessoal, favorecendo suas parcerias pessoais e profissionais. Faça ajustes!

♌ Leão Sua produtividade tende a lhe (23/7 a 22/8) permitir aperfeiçoar as rotinas em casa e no trabalho. Com isso, as parcerias podem fazer a diferença.

♍ Virgem A tendência é que se amplie (23/8 a 22/9) as sensibilidades, o que lhe faz melhorar a relação com o que lhe cerca, tornando o dia mais dinâmico.

♎ Libra Suas atenções se direcionam (23/9 a 22/10) para a vida privada. Tente aperfeiçoar sua relação com as pessoas e as rotinas, sobretudo agora.

♏ Escorpião Busque aprimorar ideias (23/10 a 21/11) e sua postura na hora de expressar seus pensamentos pois isso pode beneficiar trocas e levar a acordos.

♐ Sagitário Pode haver oportunidades de (22/11 a 21/12) aprimoramento de recursos e processos na gestão do cotidiano. Busque articular ideias com o entorno.

♑ Capricórnio Você pode procurar (22/12 a 20/1) ferramentas que lhe ajudem a alcançar projetos pessoais e bem-estar. Atenção com as oportunidades de investimento.

♒ Aquário Momento de regeneração (21/1 a 19/2) em meio à superação das dificuldades. A tendência é que haja crescimento com possibilidade de novos projetos.

♓ Peixes Procure aprimorar sua relação (20/2 a 20/3) com o entorno, contando com a articulação de novas ideias. Os desafios tendem a trazer mudanças.

Criminosos armados com fuzis trazem terror a moradores de Confresa

NO DOMINGO. Bandidos invadiram base da PM e explodiram empresa de transporte de valores

FOTO: DIVULGAÇÃO

DA REPORTAGEM

O terrorismo de grupos armados chegou a Confresa, no nordeste de Mato Grosso. Um grupo de criminosos invadiu o quartel da Polícia Militar e ateou fogo no prédio, na tarde de domingo (9). Os suspeitos ainda passaram pelas ruas da cidade atirando e provocando medo na população.

Vídeos e áudios compartilhados nas redes sociais descrevem o cenário de terror na cidade. As imagens mostram os criminosos armados com fuzis.

Segundo o Coronel Noelson, após roubarem o armamento eles foram até a sede da Brinks, empresa de transporte de valores.

Conforme a Secretaria de Segurança Pública (Sesp), um reforço policial está se deslocando para o local.

Até o fechamento desta edição, apenas uma pessoa havia sido ferida com um tiro. Não há confirmação de mortes. Um vídeo mostra que após a invasão dos bandidos, a sede da empresa Brinks ficou destruída. Em nota, a empresa de valores informou que, apesar da explosão, os bandidos não conseguiram levar o dinheiro.

Em um dos vídeos, testemunhas mostram que os criminosos teriam explodido paredes da empresa especializada em segurança e transporte de dinheiro.

Segundo a Polícia Militar, as forças policiais estão se deslocando para região. Não tem policial ferido ou sequestrado.

Em nota, a Secretaria Estadual de Segurança Pública informou que "equipes do policiamento especializado e, de operações especiais do interior e da capital se deslocaram, por via aérea e terrestre, para reforçar as ações de segurança no local. Policiais da Força Tática já estão no município".

"Houve ataque ao quartel da Polícia Militar, viatura do Cor-



po de Bombeiros e invasão a empresa de segurança.

A Sesp e todas suas forças

de segurança atuam para restabelecer imediatamente a ordem pública no município".

Também foi ressaltado que "o governo de Mato Grosso manterá tolerância zero a atos do cri-

me organizado e empregará todas as medidas necessárias na proporção e altura que o caso

requer para encontrar e prender os criminosos e garantir a segurança da população".

Criminosos invadem base da PM em Confresa

MT ILUMINADO

Sorriso já está 100% iluminado com LED

FOTO: DIVULGAÇÃO



Outros 120 municípios instalam as lâmpadas

ASSESSORIA DE IMPRENSA

Sorriso está com 100% da cidade iluminada com LED, graças ao programa MT Iluminado, do Governo de Mato Grosso. A informação foi repassada pelo prefeito Ari Laffin. No total, Sorriso conta com 22.906 pontos de iluminação pública e firmou convênio para que a Secretaria de Estado de Infraestrutura e Logística transferisse 18.150 luminárias, com um valor de R\$ 7,9 milhões.

As equipes da gestão municipal seguem trabalhando, fazendo um "pente fino" para garantir que todos os postes já estejam com as lâmpadas novas.

As primeiras luminárias foram instaladas nos bairros São Mateus, São Domingos, Vila Bela, União, Monte Líbano 1 e 2, Parque Universitário, Mont Serrat, Reserva, Jardim Euro-park e Jardim Botânico, além do distrito de Primavera. As luminárias também melhoraram o visual da travessia urbana da

BR-163.

Em março de 2022, durante a assinatura do contrato com a empresa vencedora da licitação do MT Iluminado, o prefeito Ari Laffin falou sobre a importância do programa. "Significa mais qualidade de vida. A Polícia Militar que faz o trabalho ostensivo no dia a dia sabe o quanto isso melhora as condições de segurança. Mas eu gostaria de ressaltar também a economicidade que o MT Iluminado vai refletir nas contas das prefeituras", disse.

As luminárias de LED do programa MT Iluminado já estão sendo instaladas em diversos municípios mato-grossenses, garantindo mais segurança para publicação e eficiência nos gastos públicos.

Até o momento, a Secretaria de Estado de Infraestrutura e Logística (Sinfra-MT) já entregou 216.305 luminárias para 121 municípios, com um valor de R\$ 100 milhões. No total, o Governo de Mato Grosso adquiriu 500.119 luminárias para atender as necessidades dos municípios mato-grossenses.

SINOP

Itens serão destinados a playgrounds e novas academias ao ar livre

DA REPORTAGEM

No último sábado, em solenidade realizada na sede do Rotary Club de Sinop, a Prefeitura de Sinop recebeu a destinação de oito academias da terceira idade e oito parquinhos infantis, que serão instalados no município, em pontos a serem definidos. Os itens foram destinados através de emenda parlamentar do deputado estadual Dilmir Dal Bosco, que formalizou a entrega ao prefeito Roberto Dorner e ao governador do Distrito 4440 do Rotary, Felício dos Santos.

Dorner agradeceu a iniciativa que irá beneficiar moradores de várias regiões. "Quero agradecer ao Governo Estadual, ao Deputado Dilmir, Rotary e aos vereadores que apoiam a nossa gestão. Todos têm o intuito de ajudar a Sinop. Com essas parcerias Sinop só tem a ganhar, e as

academias serão de muita valia para a nossa população. Nós precisamos dessa união para fortalecer Sinop", frisou.

Dal Bosco falou sobre a parceria entre Estado, Município e a entidade, e destacou que a ação irá atender a demanda da população sinopense. "Um dos lemas do Rotary é servir, e hoje nós estamos aqui servindo a população entregando essas academias para atender a demanda do município".

Santos explicou que a solicitação foi realizada através da Caravana da Expansão. "Agora estamos sendo beneficiados. Nós só temos que agradecer, a parceria que o Rotary tem com o deputado e com a prefeitura que é muito importante, se não fosse essa parceria nós não teríamos condição de fazer o que o Rotary faz, que é trabalhar pelos menos favorecidos", detalhou.

FOTO: DIVULGAÇÃO



Ainda não foram definidos onde serão instalados



NEM SE FOR SÓ "UM MINUTINHO"

Estacionar em fila dupla atrapalha o trânsito e eleva o risco de acidentes, sendo infração grave punível com uma multa de R\$ 195,23

Art. 181, XI, Código de Trânsito

Governo retoma obras paradas e investe em novos projetos

CUIABÁ. Entre as obras paralisadas estavam projetos previstos para a Copa do Mundo de 2014

FOTO: DIVULGAÇÃO

DA REPORTAGEM

O Governo de Mato Grosso retomou uma série de obras que estavam paralisadas em Cuiabá e investiu em novos projetos viários para melhoria da mobilidade urbana. Entre as obras estão projetos previstos para a Copa do Mundo de 2014 e outras ações lançadas em governos anteriores, mas que não tiveram sua devida continuidade.

É o caso da Avenida Parque do Barbado, cuja primeira parte foi planejada para a Copa do Mundo de 2014, mas acabou paralisada em 2016, antes de sua conclusão. A obra, que liga as Avenidas Fernando Corrêa da Costa e Arquimedes Pereira Lima (Estrada do Moinho) apenas foi entre em 2020, pela atual gestão.

Atualmente a Secretaria de Estado de Infraestrutura e Logística (Sinfra-MT) está construindo o prolongamento da Avenida Parque do Barbado. A obra vai garantir uma ligação entre a Avenida das Torres e a Estrada do Moinho, em um investimento de R\$ 14,5 milhões.

Além de oferecer uma nova ligação entre a Avenida dos Trabalhadores e Ponte Sérgio Motta, por exemplo,

a obra garante dignidade para os moradores do entorno do Córrego do Barbado, que será canalizado.

Com 700 metros de extensão, a Avenida terá duas pistas, com ciclovia e iluminação em LED. Até o momento 52% da obra já foi executada. No Jardim Industriário, o Governo está duplicando a Avenida V2. O objetivo é melhorar o trânsito em uma das regiões mais populosas de Cuiabá, eliminando os congestionamentos e dando mais segurança para os pedestres. O investimento no local é de R\$ 6,6 milhões, incluindo iluminação, e 40% do trabalho já foi executado.

Na mesma região, com um investimento de R\$ 26,2 milhões, a Sinfra-MT está recuperando diversas ruas do Distrito Industrial de Cuiabá.

O Governo de Mato Grosso realizou um trabalho para finalizar obras previstas para a Copa do Mundo e que, apesar de já estarem sendo usadas pela população, não haviam sido finalizadas e apresentavam problemas que precisavam ser corrigidos.

O trabalho de restauração da Avenida Arquimedes Pereira Lima também está em

andamento. O Governo está refazendo toda a base e o asfalto de um trecho de cinco quilômetros entre a rotatória do Boa Esperança e o Complexo Viário do Tijucal, com o objetivo de resolver todos os problemas da avenida. O investimento é de R\$ 14,7 milhões.

A Trincheira Jurumirim, restaurada e finalizada, é outra obra prevista para a Copa já entregue pelo Governo do Estado. A Sinfra-MT realizou uma licitação para corrigir o pavimento na parte interior, além de resolver problemas nas paredes da trincheira e na parte superior. Uma nova ponte de concreto sobre o Rio Cuiabá está em fase de conclusão, ligando os bairros Parque Atalaia, na capital, e Parque do Lago, em Várzea Grande. A estrutura da ponte, orçada em R\$ 40,4 milhões, já foi finalizada e a Sinfra-MT iniciou a construção do acesso à estrutura. O secretário de Infraestrutura, Marcelo de Oliveira, lembra que a ponte foi licitada e iniciada em gestões anteriores sem que existisse sequer um projeto de acesso a ela. Com isso, a atual gestão precisou realizar os projetos, licitar a construção e iniciar a obra, para que a ponte não ficasse para-

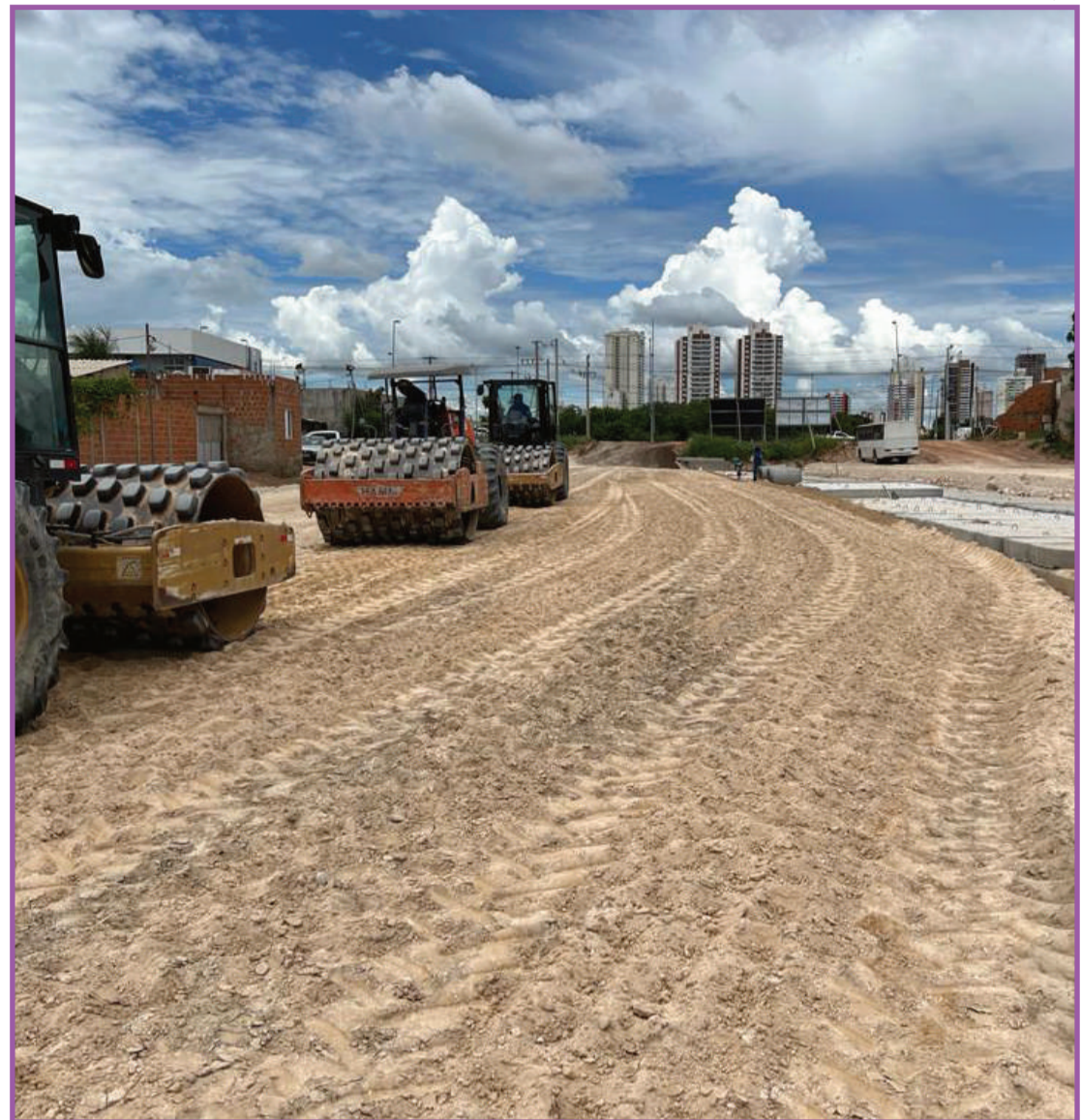

da no ar. "O governador Mauro Mendes sempre disse que todas as obras iniciadas deveriam ser finalizadas. Por isso, trabalhamos para solucionar todos os problemas que impediam que as obras fossem finalizadas, além de lançar novos proje-

tos para melhorar a infraestrutura de Cuiabá, que é a capital de todos os mato-grossenses", afirma o secretário.

A Sinfra-MT também está executando a revitalização da Avenida 8 de Abril, com asfalto novo e iluminação pública. Terá início nes-

te ano a pavimentação da Avenida Mário Palma. A obra foi licitada e contratada em 2021, mas, devido a não execução por parte da empresa vencedora do processo, a Sinfra-MT precisou romper o contrato e realizar uma nova licitação.

Um guia completo de Sinop. Tudo o que você procura a um clique!

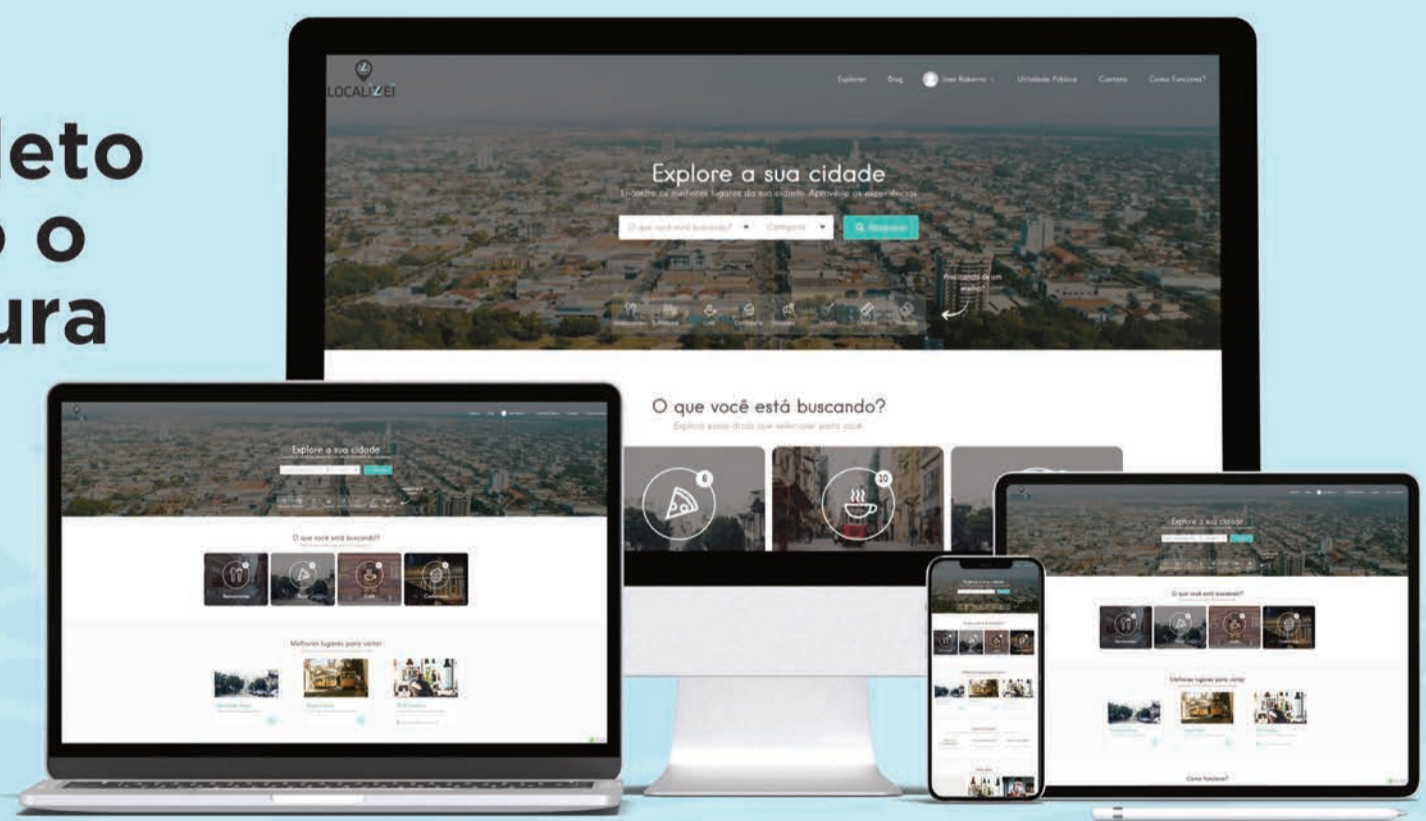

 Lista digital

 Guia Local

 Agenda Cultural

 Lazer e Turismo

 | www.localizzei.com.br

Aponte a câmera do seu celular e fale conosco agora:



LOCALIZEI

 [localizzei_sinop](https://www.instagram.com/localizzei_sinop)