

AUTORIZADA COBRANÇA DE PEDÁGIO EM TRAIRÃO

Página - 7



CONTRIBUIÇÃO SOBE DE R\$ 65,10 PARA R\$ 66

Página - 4

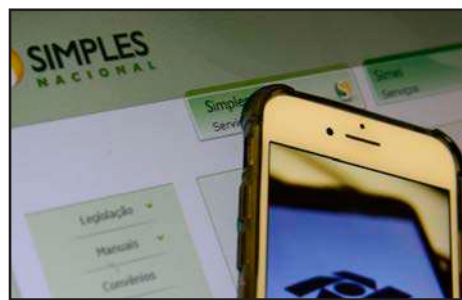

MÁRIO COBRA ACADEMIA DA MELHOR IDADE NO SAFIRA

Página - 3

DIÁRIO DO ESTADO

QUARTA-FEIRA O JORNAL DIÁRIO DO ESTADO DO MATO GROSSO



Máx 32 | Mín 22



WEBSITE

03 de maio de 2023 Ano IV - Edição 1032 - R\$ 3,00 | Informações: 66 3535-1000 | www.diariodoestadomt.com.br | Fundado em 2019

TERROR EM CONFRESA



15 criminosos já morreram em confrontos na Operação Canguçu

Entre a noite de segunda (1°) e a madrugada desta terça (2) foram registrados novos confrontos entre criminosos e policiais militares na região de Marianópolis/TO. A PM confirmou que mais três suspeitos foram baleados e morreram. A Operação Canguçu totaliza dois presos e 15 mortos.

Página - 7

Soja (saca 60Kg) Venda

Sinop.....	R\$ 147,00
Sorriso.....	R\$ 147,00
Lucas R. Verde.....	R\$ 148,00
Nova Mutum.....	R\$ 149,00
Rondonópolis.....	R\$ 152,00

Fonte: IMEA

Milho (saca 60Kg) Venda

Sinop.....	R\$ 58,50
Sorriso.....	R\$ 59,00
Lucas R. Verde.....	R\$ 58,80
Nova Mutum.....	R\$ 59,30
Rondonópolis.....	R\$ 60,90

Fonte: IMEA

Arroz (saca 60Kg) Venda

Sinop	
Arroz Sequeiro Cultivar	
Primavera.....	R\$ 125,00
Sorriso	
Arroz Sequeiro Cultivar	
Primavera.....	R\$ 125,00

Fonte: AGROLINK

Algodão

Cuiabá.....	R\$ 122,65
Sorriso.....	R\$ 121,93
Lucas R. Verde.....	R\$ 122,07
Nova Mutum.....	R\$ 122,27
Rondonópolis.....	R\$ 123,13

Fonte: IMEA

Boi Gordo (Compra comercial)

Sinop.....	R\$ 250,67
Nova Mutum.....	R\$ 252,50
Rondonópolis.....	R\$ 250,00

Fonte: IMEA

Índice de preços

Cesta Básica.....	R\$ 523,60
-------------------	------------

Fonte: IMEA

Cotações

Dólar
↑ +1,28%
R\$ 5,0513

Bovespa
↓ -2,39 %
101.938,57 pts

Euro
↑ +1,09%
R\$ 5,5552

Selic
(13,75% a.a.)

Salário mínimo
R\$ 1.320

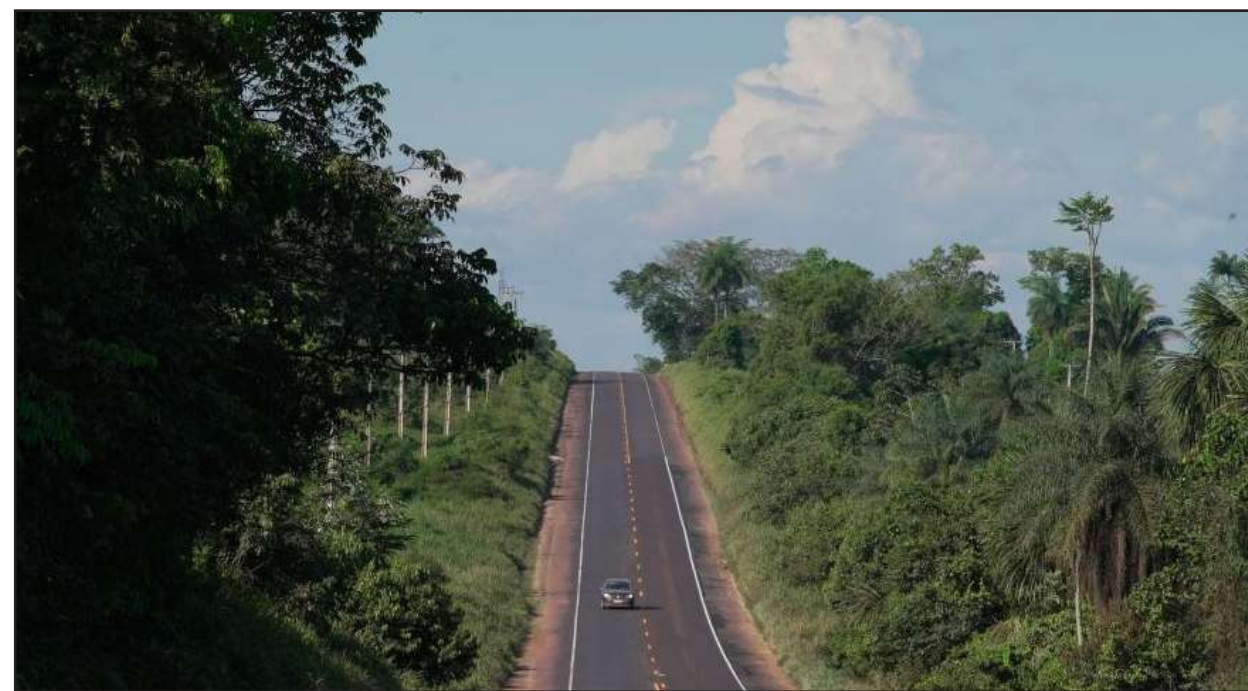

BRs 163 e 230 recebem obras de manutenção nesta semana

A Via Brasil BR-163 informa a programação semanal de obras de melhoria de asfalto no trecho da BR-163 e BR-230, entre Sinop e os acessos aos portos em Miri-tituba. A programação, divulgada às segundas-feiras, busca oferecer maior previsibilidade às viagens dos usuários.

Página - 7

BRASILEIRÃO 2023 Aumento de 56% no tempo de acréscimos



Uma novidade pós-Copa do Catar. O Campeonato Brasileiro de 2023 começou com um aumento considerável no tempo de acréscimos. Nos 30 jogos do Brasileiro disputados até aqui, foram 6 horas, 46 minutos e 30 segundos - média de 13 minutos e 33 segundos por partida.

Página - 6

ESCOLA EM DIAMANTINO



Horta hidropônica promove inclusão

Com o objetivo de estimular a conscientização ambiental e a inclusão social da comunidade escolar, os professores e estudantes da Escola Estadual Militar "Dr. Manoel José Murtinho", em Diamantino, desenvolveram e implementaram o projeto "Horta Escolar: Plantando Sementes de Educação Ambiental".

Página - 8

encomendas centro-norte

ENVIOS EXPRESSOS

+150 Norte · Centro Oeste · Sudeste

LOCALIDADES

AGILIDADE
SEGURANÇA
RAPIDEZ

(65) 3623-2939

(65) 9 9699-3505

www.elogcomendas.com.br

Editorial

Mais erros que acertos

Reconheça-se que Luiz Inácio Lula da Silva (PT) iniciou seu terceiro mandato de presidente da República em uma situação difícil. Eleito por margem minúscula de votos, governa um país polarizado.

Seu antecessor, Jair Bolsonaro (PL), não deixou como legado somente uma legião de seguidores dispostos a abraçar a causa golpista. Na administração federal o descalabro espalhava-se por áreas como educação, saúde, ambiente, relações exteriores, direitos humanos, cultura. As Forças Armadas viveram perigosa politização.

O Congresso Nacional, que acostumou-se a mais poder e autonomia nos últimos anos, caminhou para a direita no pleito de 2022. O preço do dominante centrão elevou-se, e a oposição ganha agressividade com o bolsonarismo.

A seu favor, Lula contou com amplo apoio doméstico e internacional em reação aos ataques infames de 8 de janeiro às sedes dos três Poderes. O petista restaurou a normalidade das relações institucionais, aí incluídos os militares.

Subiu também aproveitar as boas expectativas globais para reinserir o Brasil no debate sobre o clima —ainda que a imagem do país seja prejudicada pela dubiedade quanto à Guerra da Ucrânia.

O PT resiste a dividir o poder, mas ao menos o governo atraiu nomes de partidos ao centro, como MDB e PSD. O Planalto também tem sido cauteloso e pragmático nas relações com a Câmara e o Senado.

Com não mais de 38% de aprovação, segundo o Datafolha, ante 29% que consideram sua gestão ruim ou péssima, Lula evita medidas que ameacem sua popularidade. Além disso, busca fidelizar seus eleitores com o relançamento de programas sociais e, sobretudo, com mais gasto público.

A vinculação da política econômica a essa lógica de curto prazo e ao revanchismo ideológico é a maior ameaça ao sucesso do governo. Se Bolsonaro já havia estourado os limites orçamentários ao final de seu mandato, na tentativa de reeleger-se, Lula nem mesmo esperou a posse para elevar a despesa pública em mais de R\$ 100 bilhões.

O Tesouro desembolsou pouco mais de R\$ 1,9 trilhão no ano passado, em valores corrigidos —um recorde histórico, excetuando-se os dispêndios extraordinários da pandemia. Neste início de governo, que deveria ser de ajustes, a conta passará dos R\$ 2 trilhões. Para o comando da Fazenda foi escolhido um quadro fiel do partido e candidato potencial à sucessão presidencial, Fernando Haddad, ao qual cabe a ingrata tarefa de reequilibrar o Orçamento e conter a escalada da dívida pública.

Os primeiros passos merecem o ceticismo com que foram recebidos. A regra fiscal proposta por Haddad revela que Brasília pretende continuar elevando gastos continuamente, num ritmo entre 0,6% e 2,5% ao ano acima da inflação.

Assim, a eliminação do gigantesco déficit público dependerá de um salto da arrecadação de impostos —o que, além de muito duvidoso, será provavelmente nocivo para a economia se materializado. O mecanismo incentiva o aumento de uma carga tributária já excessiva para um país de renda média, na casa de 33% do Produto Interno Bruto, o que torna a missão técnica e politicamente intrincada. Enquanto isso, mais despesas permanentes vão sendo contratadas. Só na semana que passou, aprovou-se o reajuste salarial dos servidores públicos e anunciou-se a correção da tabela do Imposto de Renda, que reduzirá a receita.

Por fim, o Planalto patrocina retrocessos em reformas importantes dos últimos anos, como o marco do saneamento e a Lei das Estatais. Ensaia-se ainda a volta do crédito subsidiado do BNDES para setores favorecidos. Passaram-se apenas quatro meses, é verdade. Entretanto é nessa etapa inicial que se devem fazer as escolhas capazes de definir o sucesso do mandato.

A opção por evitar ajustes econômicos e orçamentários, se não for revista, eleva sobremaneira os riscos que pairam sobre o governo e o país. Lula teve méritos e sorte em seus dois primeiros mandatos —e não deveria depender demais da segunda desta vez.

“

A vinculação da política econômica a essa lógica de curto prazo e ao **revanchismo ideológico** é a maior ameaça ao sucesso do governo

”

Ranking dos Políticos - Facebook

“ É IMPROVÁVEL QUE A LIBERDADE SEJA PERDIDA DE UMA SÓ VEZ E ABERTAMENTE. É MUITO MAIS PROVÁVEL QUE SEJA **CORROÍDA**, POUCO A POUCO, EM MEIO A PROMESSAS BRILHANTES E EXPRESSÕES DE IDEIAS NOBRES.”

- Thomas Sowell

RANKING

IMAGEM DO DIA

Crédito: Divulgação

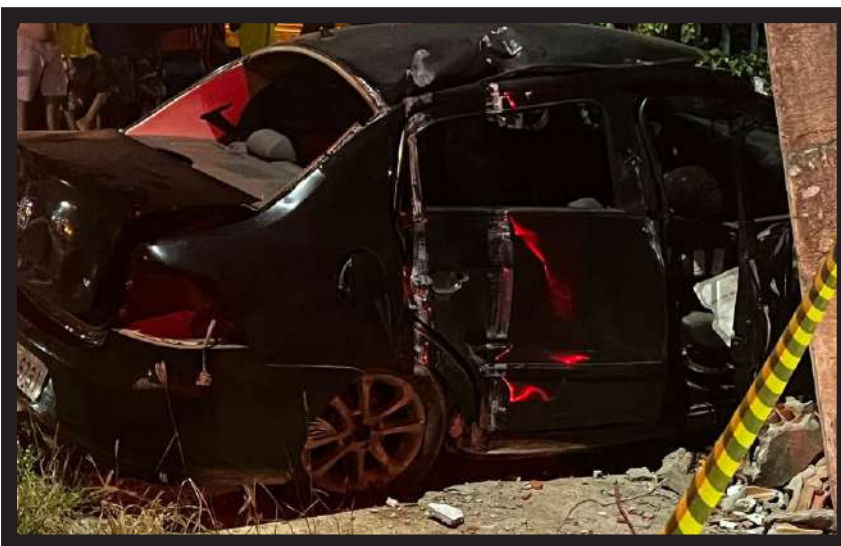

Helio Emanuel Souza Rocha, 26 anos, morreu na noite de domingo (30) após bater um VW Voyage contra um muro no Jardim Vitória, em Cuiabá. De acordo com a Polícia Civil, o acidente aconteceu na Av. José Torquato da Silva. Helio não fazia uso do cinto de segurança, perdeu o controle da direção e colidiu contra um muro, que desabou. Com a violência da batida, o carro ficou severamente destruído. Ele morreu na hora. Um poste de energia também foi danificado. A cena foi isolada e a Politec foi acionada, bem como o Corpo de Bombeiros, já que havia risco de explosão, pelo fato do veículo ser equipado com Gás Natural Veicular (GNV). Após o atendimento, o corpo de Helio foi encaminhado para o Instituto Médico Legal (IML). Delegacia Especializada em Delitos de Trânsito (Deletran) investigará o acidente.



POR LEANDRO CARECA

I.N.T.E.R.L.I.G.A.D.O

Indireta

Recentemente acessei, no Instagram, o perfil de um profissional de renome ao qual eu estava pensando em contratar alguns serviços. O acesso foi recomendado pelo próprio profissional que afirmou ter, ali, um portfólio atualizado de suas atividades.

Quando acessei me deparei com um conteúdo expressivamente “misto”. Existiam diversas postagens sobre o trabalho em questão, relativamente bem produzidas e que davam, sim, boa dimensão de suas habilidades e de seu comprometimento com o que faz. Mas não foi, necessariamente, esse conteúdo que me chamou a atenção: entre-meando as postagens profissionais uma infinidade de publicações feitas claramente para dar “indireta” em alguém. Isso mesmo: a quantidade e a intensidade das postagens conseguiam, sem dificuldades, tirar completamente a atenção do visitante daquilo que realmente importava.

Existe uma questão bem interessante a se pensar: boa parte dos usuários insiste em fazer isso, misturando postagens pessoais e profissionais e ficando no “meio do caminho”, sem que o perfil seja de uma ou outra realidade.

Isso é desconfortável e, incontestavelmente, faz com que o visitante perca o foco e o interesse.

Por mais que pareça algo exagerado, separe seu perfil pessoal do profissional, mesmo que suas postagens não sejam expressivas em quantidade. Construa cada público de uma forma diferente e interaja com cada um considerando que postagens pessoais e profissionais são brutalmente diferentes entre si.

Jamais use seu perfil profissional para dar indiretas, reclamar (a menos que seja algo importante para seu público e, nesse caso, aborde o assunto de forma profissional) ou “lavar roupa suja”. Cuidar do seu perfil profissional faz com que ele, de fato, se torne algo com imagem compatível, e você só tem a ganhar com isso.

E a gente vai ficando por aqui. Suas opiniões, sugestões e críticas são muito importantes, e você pode entrar em contato pelos fones (66) 99971-6500, (11) 98632-6500 ou pelo e-mail, ls-mussi@hotmail.com. Do mais um grande abraço, e até a próxima, se Deus quiser!



CLIC FINAL

Separar seus perfis, tendo um para assuntos pessoais e outros para as abordagens profissionais, além de evitar que se misture as coisas, ajuda no crescimento do perfil, visto que a rede social vai conseguir de forma mais efetiva definir para qual público seu conteúdo deve ser entregue, o que não acontece de forma clara se você postar assuntos diferentes no mesmo local.

EXPEDIENTE

DIÁRIO DO ESTADO
O JORNAL DIÁRIO DO ESTADO DO MATO GROSSO

DIÁRIO DO ESTADO MT GRAFICA E EDITORA LTDA
CNPJ: 22.770.157/0001-39

Diário do Estado de Mato Grosso
SINOP
Rua dos Angelins, 10 Sala 02 – Jardim das Oliveiras – Sinop-MT
CEP 78552-442 Caixa Postal 180
CUIABÁ
Rua dos Angelins, 10 Sala 02 – Jardim das Oliveiras – Sinop-MT
CEP 78552-442 Caixa Postal 180

Diretor-Geral
Carlos Oliveira
Diretor de Redação
José Roberto Gonçalves
Editor de Política
Clemerson Mendes
Diagramação e Artes
Thiago Slovinski

E-mails
atendimento@diariodoestadomt.com.br
comercial@diariodoestadomt.com.br
redacao@diariodoestadomt.com.br
Fone: 66 3535-1000
OS ARTIGOS DE OPINIÃO ASSINADOS POR COLABORADORES SÃO DE RESPONSABILIDADE EXCLUSIVA DE SEUS AUTORES

ASSINATURAS
Sinop - R\$ 600,00 anual
Outras cidades - R\$ 800,00 anual
www.diariodoestadomt.com.br

Os fatos e as narrativas

Difícilmente saberemos a real dimensão da pandemia. Mas na internet **estão gravadas todas as narrativas. Os fatos estão perdidos pra sempre**

Um conceito da sábia política mineira é de “a versão não pode valer mais do que o fato!” Na atualidade brasileira o fato não conta como verdade. Conta como elemento pra se construir narrativas. A versão é quem conta e será contada como se fosse a verdade. O fato morre a partir do momento em que passa valer a narrativa.

Exemplo recente: os fatos do dia 8 de janeiro perderam completamente a importância depois que foi criada e passou a valer a narrativa de golpe e de ato terrorista.

É assim que a História vai registrar no futuro. O impeachment da ex-presidente Dilma Rousseff ganhou a narrativa de golpe, mesmo tendo sido conduzido pelo Congresso Nacional legitimamente eleito, e presidido no ato pelo presidente do Supremo Tribunal Federal, como manda a Constituição.

Todos os temas ligados a alguns setores da atualidade, como o ambiental, o étnico, o religioso, as questões de gênero são discutidos e tratados sob a linguagem das narrativas. Por sua vez, a narrativa pede um discurso uniforme de quem a criou e espalha. Todos precisam dizer a mesma coisa e repetem um velho conceito do nazismo de Hitler, pregado pelo seu ministro da propaganda Joseph Goebbels, segundo o qual uma mentira repetida mil vezes vira verdade.

No Brasil desde o impeachment de Dilma todos os fatos perderam a importância e foram completamente substituídos pelas narrativas. No período do governo Jair Bolsonaro o país viveu absolutamente de narrativas. Cito o pior dos exemplos. A pandemia do Covid 19 foi totalmente de narrativas. Primeiro sobre a real existência da doença, depois sobre a sua gravidade, depois sobre a compra, a validade e a necessidade das vacinas. Depois o número de mortos.

Depois a falta de oxigênio nos hospitais. Depois a roubo de respiradores, hospital de campanha, etc. Resumindo: a Covid 19 no Brasil nunca saiu

do campo das narrativas do governo, do Judiciário, do Congresso Nacional, da mídia e dos laboratórios, dos médicos, dos hospitais dos partidos políticos, dos políticos da economia e da população. Uma torre de Babel.

Difícilmente saberemos a real dimensão da pandemia. Mas na internet estão gravadas todas as narrativas. Os fatos estão perdidos pra sempre! No governo Lula, a esquerda que forma a frente de partidos de apoio, constrói todos os dias uma onda enorme de narrativas que destroem completamente qualquer verdade.

Vai desde uma possível falsa pneumonia do presidente pra justificar o adiamento de viagem à China, até a ida na conferência do meio ambiente no Egito sem pauta e nem teses, baseadas em narrativas. Ou a visita vazia ao presidente de Estados Unidos, à Argentina e aos Emirados Árabes. Tudo envolto em narrativas muito distantes dos fatos reais.

Lá no Congresso Nacional CPLs patinam sobre narrativas dos presidentes das Casas. Os fatos reais perderam toda a importância. Foram substituídos por narrativas de ocasião. E o país patina num mar de mentiras.

Seria injusto culpar só o governo Lula. As narrativas vêm há mais tempo. E o Brasil vive de mentiras. Talvez aqui esteja o grande problema. Vivemos de mentiras. Quem mente acredita. Quem ouve acredita. E a História diária vai desaparecendo, prostituída para atender a narrativas do momento.

A principal consequência é não sabermos com qual Brasil estamos lidando: o real dos fatos ou o das narrativas. Lá na frente teremos que reconstruir a verdade de um Brasil que aprendeu a conviver e a se pautar pelas narrativas criadas pra esconder a História da nação. Preços assim serão muito altos quando a lucidez voltar ao Brasil.

ONOFRE RIBEIRO É JORNALISTA EM MATO GROSSO



ONOFRE RIBEIRO



CHUMBO TROCADO

O agro brasileiro prepara uma ofensiva contra a União Europeia por causa de um projeto polêmico ser aprovado pelos europeus. A informação foi publicada pela revista Veja. Lá foi criada uma lei que obriga empresas a comprovarem que estão vendendo produtos que não vêm de áreas desmatadas. Um membro do Parlamento europeu afirmou que o Brasil “provavelmente será considerado um país de alto risco” pelas novas regras. Aqui no Brasil a bancada do agro já discute um projeto similar para dar o troco. A ideia é barrar a entrada de alguns produtos no País caso as exportações brasileiras sofram algum tipo de retaliação. Pela proposta, só serão disponibilizados no mercado brasileiro bens e produtos de países que cujas emissões de gases do efeito estufa sejam iguais ou inferiores aos do Brasil.

FICAR NA SEFAZ-MT

O secretário de Fazenda Rogério Gallo tem na ponta da língua o motivo pelo qual não gostaria de assumir a Casa Civil caso Mauro Carvalho deixe a Pasta para ocupar uma cadeira no Senado. É que ele está preocupado, assim como o governador Mauro Mendes, com a reforma tributária em análise no Congresso. “Nesse momento tenho um trabalho muito importante dentro da Secretaria de Fazenda, que é acompanhar a reforma tributária nacional. Foi o compromisso que firmei com o governador. Temos que proteger Mato Grosso de uma reforma que seja ruim ao Estado”, disse.

DISPOSIÇÃO E LUCIDEZ

O presidente Lula gravou um vídeo parabenizando dona Maria Benedita Martins de Oliveira, mãe do ex-governador Dante de Oliveira. A matriarca comemorou 102 anos de idade na segunda-feira (1º). “Eu fui muito amigo do seu filho Dante de Oliveira. Mas muito amigo mesmo! Ele foi uma perda muito grande para o nosso País. Morreu muito jovem”, afirmou Lula. “Eu fico feliz de ver a senhora, com 102 anos, com a disposição que a senhora tem, com a lucidez que a senhora tem”, disse. “Obrigado, dona Maria, um beijo no coração da senhora. Parabéns pelos seus 102 anos de idade”, finalizou.

Chega ao fim a Era Rota do Oeste como controladora da BR-163 em MT

NOVO COMEÇO. Após 13 Anos, Era Rota Do Oeste termina com lucros anuais, mas dívida quase bilionária

DA REPORTAGEM

Com o término do contrato da Rota do Oeste com a BR-163, alguns números recentes mostram a falta de competência da concessionária em administrar uma das rodovias federais mais importantes do Brasil.

A receita da empresa no ano passado foi de R\$ 519,7 milhões com a cobrança de pedágios na BR-163 em Mato Grosso. No relatório financeiro do ano passado, a companhia relata que teve lucro líquido de R\$ 63 milhões em toda sua operação.

As informações constam no último relatório da Rota do oeste, relativo a todo o ano de 2022, apresentado aos acionistas e à comissão de valores mobiliários. As receitas de pedágio somaram R\$ 519,7 milhões em todas as praças que a Rota do Oeste administra, apresentando um crescimento de 4,6% em relação ao ano de 2021, quando o valor arrecadado foi de R\$ 496,9 milhões.

A empresa cobra valores que vão de R\$ 1,80 a R\$ 70,00, a depender do local do pedágio e da categoria do veículo. A tarifa é em média de R\$ 5,09 a cada 100 km, segundo o relatório da empresa.

O relatório financeiro aponta que a empresa tem

uma dívida líquida de 936 milhões. Em 2022, esse valor de endividamento cresceu 5,7% em relação a 2021, apesar de a empresa não ter adquirido nenhum empréstimo novo no período.

Apesar da alta arrecadação e do lucro positivo, a odebrecht transport, empresa controladora da concessão, teve dificuldades para investir na duplicação da rodovia nos últimos anos. Há praças de pedágio em Itiquira, Rondonópolis, Campo Verde, Santo Antônio do Leverger, Jangada, Nobres, Nova Mutum, Lucas do Rio Verde e Sorriso.

A CRIAÇÃO DA MT CONCESSÕES

O arranjo jurídico para criação da MT Concessões não ficará pronto a tempo da finalização da compra das ações da concessionária rota do oeste, com cerimônia marcada para amanhã (4), às 14h. A informação já foi confirmada pelo governador Mauro Mendes, durante o ato do último domingo que o elegeu novo presidente do união brasil em mato grosso e que esse medida ficará para um outro momento. E agora respondendo a sua pergunta, isso não foi prejudicar em nada o processo de transferência dos 850



FOTO: ASSESSORIA

km da BR-163 que hoje pertencem à Rota do Oeste para o Governo do Estado. A compra vai ser feita direta pela MT PAR. A MT Concessões será uma autarquia que vai agir como uma subsidiária da mt par, focada somente em admi-

nistrar concessões sob responsabilidade do estado. Da mesma forma como foi quando a odebrecht ganhou a licitação de concessão da BR-163 lá em novembro de 2011 e criou a rota do oeste, sua subsidiária para administrar a rodovia.

MT PAR assume o controle da rodovia dia 4

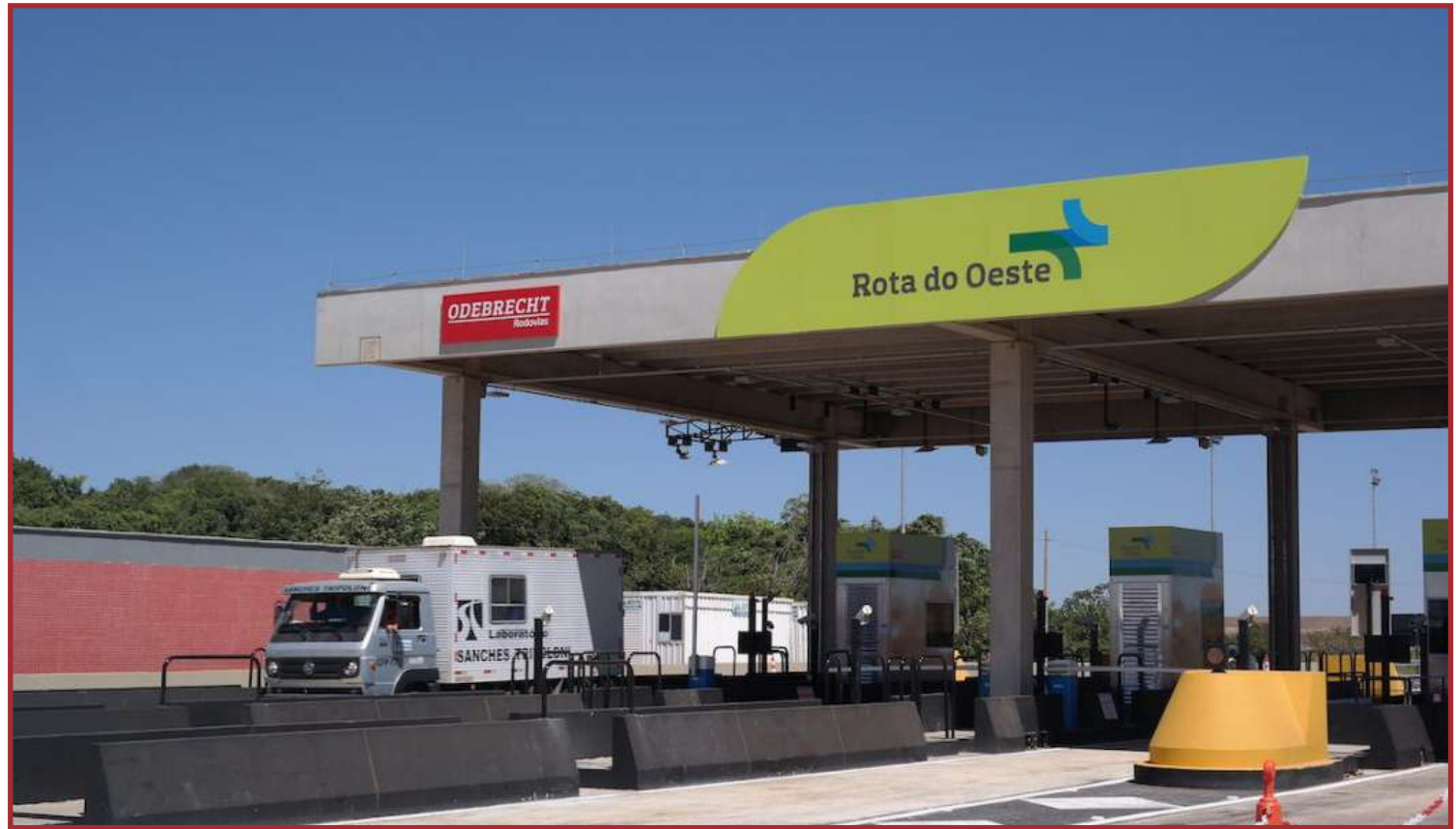
A expectativa do Governo do Estado com a criação da MT Concessões é que, além de ter sob o guarda-chuva a concessão da rodovia, tenha a do parque nacional de Chapada dos Guimarães. Nos bastidores, foi especulado o nome do

ex-senador cidinho santos (PP) para assumir a chefia da autarquia, contudo, isso esbarra no problema de o irmão dele, wener santos, ser o diretor-presidente da mt par. Um problema para o governador Mauro Mendes resolver.

SEM INVESTIGAÇÃO?

Mendes diz não existir elementos para criação de uma CPI na Saúde

DA REPORTAGEM

O governador Mauro Mendes (União Brasil) defende que não há elementos suficientes para abertura de uma comissão parlamentar de inquérito para investigar o caso da "mulher da SES", uma pessoa supostamente responsável por auxiliar empresas a formarem um cartel para fraudar contratos junto à Secretaria de Estado de Saúde. "Senhores, tem elementos para uma investigação política? Vamos ser práticos, vamos ser objetivos", comentou esta semana durante reunião na sede do União Brasil.

De acordo com ele, tudo que foi publicado a partir de um suposto vazamento das investigações da Delegacia Especializada de Combate à Corrupção (Deccor), não passa de fofoca. Além disso, a própria investigação partiu de denúncia realizada pela própria SES, após identificação de suspeito de irregularidades nas ofertas de contrato.

O assunto foi tema de debate na Assembleia Legislativa após a divulgação das informações sobre a suposta "Mulher da SES, tendo inclusive sido cogitada a criação de

uma CPI.

"Baseado em quem? Onde está escrito isso? De onde eles tiraram essa fonte? Senhores, fofoca. Ponto. Essa investigação começou com uma denúncia feita pela Secretaria de Saúde para a Deccor. E a investigação continua. Ponto. E isso já saiu uma vez na imprensa. Isso é oficial, fora daquilo, fofoca", disse Mauro.

Após o deputado estadual Gilberto Figueiredo (União), que exercia a função de secretário de Estado de Saúde, antes de assumir a vaga de parlamentar e era o chefe da pasta na época dos fatos investigados, ser sabatinado pelos pares no colégio de líderes, a ideia de uma investigação no Legislativo acabou sendo abafada.

OPERAÇÃO ESPELHO

A operação Espelho apura um esquema de fraudes e desvio de valores promovido por um cartel de empresas envolvido na prestação de serviços médicos em hospitais do estado.

A primeira fase foi deflagrada pela Delegacia de Combate à Corrupção (Deccor) em 2021, e investigou



FOTO: ASSESSORIA

Governador relatou falta elementos suficientes

fraudes e desvios de valores ocorridos no contrato de prestação de serviços médicos no Hospital Estadual Louise Ferreira da Silva (hospital metropolitano), em Várzea Grande.

Como desdobramento das investigações, a Polícia Civil apurou que a empresa contratada integrava um cartel de empresas dedicado a fraudar licitações e contratos de prestações de serviços médicos, principalmente, de UTIs, em todo o estado. Foram identificados contratos

fraudulentos com hospitais municipais e regionais de Mato Grosso.

Por meio de suas empresas, a organização criminosa simulava concorrência para a imposição de valores muito maiores que os praticados no mercado. Os serviços não eram fornecidos na forma contratada, por vezes com consentimento dos agentes públicos fiscalizadores. Pacientes eram internados nas UTIs desnecessariamente, visando apenas o aumento dos lucros.

SINOP

Em evento Dorner estaca importância de ferrovias e hidrovias no escoamento

ASSESSORIA DE IMPRENSA

Investir na infraestrutura logística para o escoamento da produção agrícola mato-grossense é o caminho para desafogar a rodovia BR-163 e baratear os custos com transportes. A análise foi feita pelo prefeito Roberto Dorner (Republicanos), ontem (2), durante o encontro "Diálogos Hidroviáveis", realizado no Sindicato Rural de Sinop. "Nós precisamos que o Brasil trabalhe na logística porque é só com a logística que vai resolver os problemas dos nossos agricultores", pontuou Dorner, em discurso.

Segundo Dorner, é fundamental que a Ferrogrão saia do papel. "Nós precisamos de uma ferrovia urgente. Essa ferrovia precisa acontecer. A Ferrogrão é de extrema importância para o Norte do Estado e para o Brasil. Os produtores rurais terão um benefício muito grande", disse.

O projeto da Ferrogrão prevê uma ferrovia com extensão de 933 km, conectando a região produtora de grãos do Centro-Oeste ao Estado do Pará, desembocando

no Porto de Miritituba. No entanto, os processos para implantação do empreendimento estão paralisados desde março de 2021, por decisão do Supremo Tribunal Federal (STF).

Outro item pontuado pelo prefeito de Sinop é quanto às hidrovias, que também tem um custo baixo. "Um dos transportes mais baratos é pela hidrovia. Um rebocador que pode puxar 300 caminhões de mercadoria. Um motor de 500 cavalos pode puxar 300 caminhões de mercadoria, um custo bem baixo", exemplificou Dorner.

O encontro de hoje, promovido pelo Sindicato Rural, Aprosoja/MT e o Movimento Pró-logística, segue até o final do dia e tem como objetivo de debater temas sobre políticas públicas, uso múltiplo das águas, segurança de transportes de cargas e passageiros, oportunidades de financiamentos verdes, tecnologias e inovações do setor para segurança e governança, estratégias vocacionais por regiões hidrográficas e o desenvolvimento sustentável no entorno de hidrovias com especialistas e profissionais.

FOTO: ASSESSORIA

SINOP

Mário Sugizaki cobra academia da melhor idade no Jardim Safira

ASSESSORIA DE IMPRENSA

O vereador Mário Sugizaki (PODEMOS) apresentou, na sessão ordinária desta terça-feira (2), duas indicações, uma visando o bem-estar da melhor idade no Jardim Safira e outra pedindo melhorias no trânsito no Daury Riva.

Para melhor atender àqueles que chegaram à terceira idade – e pessoas das mais

diversas idades –, implantar uma academia ao ar livre, na área institucional do Residencial Safira, seria uma excelente forma de promover saúde aos usuários.

"O objetivo realmente é garantir aos moradores do bairro a oportunidade de realizar a prática de atividades físicas, recreação e lazer, sem a necessidade de travessia da BR-163, que coloca todos em risco", afirma o

vereador, ao reforçar que na localização do bairro existem poucas (para não dizer nenhuma) opção de recreação.

A indicação foi encaminhada ao prefeito Roberto Dorner e à secretaria de Educação, Esporte e Cultura, Sandra Donato.

Já para o Residencial Daury Riva, Sugizaki pede a implantação imediata e revitalização da sinalização horizontal, pla-

cas de sinalização de trânsito e nomenclatura visível das ruas.

"Queremos garantir que as vidas do Daury Riva tenham sinalização e identificação, garantindo a moradores e transeuntes agilidade e segurança", completou. Tal indicação foi encaminhada ao prefeito e aos secretários de Obras e Serviços Urbanos, Lúcio Silva, e de Trânsito e Transporte Urbano, Rodrigo Varela.



Evento aconteceu no auditório do Sindicato Rural

AGRICULTURA			PECUÁRIA			CONJUNTURA ECONÔMICA			Dólar Comercial		Dólar PTAX		Dólar Turismo		Euro Comercial		Euro x Dólar	
Cotação do dia: 28/04/2023			Cotação do dia: 28/04/2023			Cotação do dia: 30/03/2023			5,0513 +1,28%		5,0334 +0,65%		5,2292 +0,91%		5,5552 +1,09%		1,0999 -0,37%	
SOJA	Alta Floresta	R\$/sc 114,53	BOI	Canabrava do Norte	R\$/@ 235,95	Cesta Básica	Cuiabá	R\$ 764,87	Mega-Sena		Quina		Bolsa de Valores BVSP Bovespa IND					
MILHO	Lucas do Rio Verde	R\$/sc 49,15	CA	Arenópolis	R\$/@ 219,88	VBP MT	Mato Grosso	R\$ bi 215,96	Concurso 2587 (29/04/23)		Concurso 6137 (29/04/23)		Pontos	Volume	Máxima (Dia)	Minima (Dia)	Variação	
ALGODÃO	Lucas do Rio Verde	R\$/@ 125,93	LEITE	Noroeste	R\$/l 1,89	Emp. Agro	Mato Grosso	1.146	05 10 11 22 23 37		16 40 56 79 80		101.899,64	15,49 bi	104.446,78	101.569,48	-2,42%	
FONTE:IMEA			FONTE:IMEA			FONTE:IMEA			Acumulada: R\$ 3,000,000.00		Acumulada: R\$ 20,000,000.00		Última atualização: 02/05/2023 às 15h01					

MEI: contribuição sobe de R\$ 65,10 para R\$ 66

MICROEMPREENDEDORES. Reajuste valerá para boletos com vencimento a partir de 20 de junho

DA REPORTAGEM
Agência Brasil

A elevação do salário mínimo para R\$ 1.320, a partir deste mês, muda o cálculo da contribuição de microempreendedores individuais (MEI) para a Previdência Social. O valor, que estava em R\$ 65,10 com o salário mínimo de R\$ 1.302, agora ficará em R\$ 66. O aumento segue o novo valor do salário mínimo, publicado em medida provisória, na segunda (1°).

O reajuste valerá apenas para os boletos com vencimento a partir de 20 de junho. A cota deste mês, que vence em 20 de maio, continuará a ser paga pelo valor antigo, de R\$ 65,10. Para os MEI caminhoneiros, que pagam mais para a Previdência Social, a contribuição passará de R\$ 156,24 para R\$ 158,40.

A elevação do salário mínimo foi decidida em reunião na última quinta (27) entre o presidente Luiz Inácio Lula da Silva, as centrais sindicais e os ministros da área econômica. O valor de R\$ 1.320 estava estipulado no Orçamento de 2023, mas o salário mínimo ficou em R\$ 1.302 nos quatro primeiros meses do ano porque a quantidade de

benefícios da Previdência Social, cuja maior parte é atrelada ao mínimo, superou as previsões iniciais.

Na última sexta (28), o ministro do Trabalho, Luiz Marinho, indicou que pretende retomar, no próximo ano, a política de reajuste para o salário mínimo que vigorou entre 2011 e 2019. Pela fórmula, o salário mínimo é corrigido todos os anos pela inflação do ano anterior mais o crescimento do Produto Interno Bruto (PIB, soma dos bens e dos serviços produzidos) de dois anos antes.

Nesse domingo (30), o presidente Luiz Inácio Lula da Silva confirmou a decisão do governo, ao anunciar que enviará ao Congresso Nacional, nos próximos dias, um projeto de lei (PL) que, se aprovado, tornará obrigatório o reajuste do salário mínimo acima da inflação.

RECOLHIMENTO

Profissionais autônomos com regime tributário e previdenciário simplificado, os microempreendedores individuais recolhem 5% do salário mínimo por mês para o Instituto Nacional do Seguro Social (INSS). Os MEI caminhoneiros con-

tribuem com 12% do salário mínimo.

O restante da contribuição mensal varia conforme o ramo de atuação. Os trabalhadores que exercem atividades ligadas ao comércio e à indústria pagam R\$ 1 a mais referente ao Imposto sobre a Circulação de Mercadorias e Serviços (ICMS), administrado pelo estado onde mora.

Os profissionais que executam serviços recolhem R\$ 5 a mais de Imposto sobre Serviços (ISS), administrado pelo município onde habita.

Ao contribuírem para o INSS, os microempreendedores individuais passam a ter direito à aposentadoria por idade, auxílio-doença, salário-maternidade, auxílio-reclusão e pensão por morte. Além disso, a Receita Federal fornece um Cadastro Nacional da Pessoa Jurídica (CNPJ) aos MEI, que podem emitir notas fiscais e obter crédito com condições especiais.

O boleto mensal do Documento de Arrecadação Simplificada do MEI (DAS-MEI) pode ser gerado no Portal do Empreendedor. As parcelas vencem no dia 20 de cada mês.

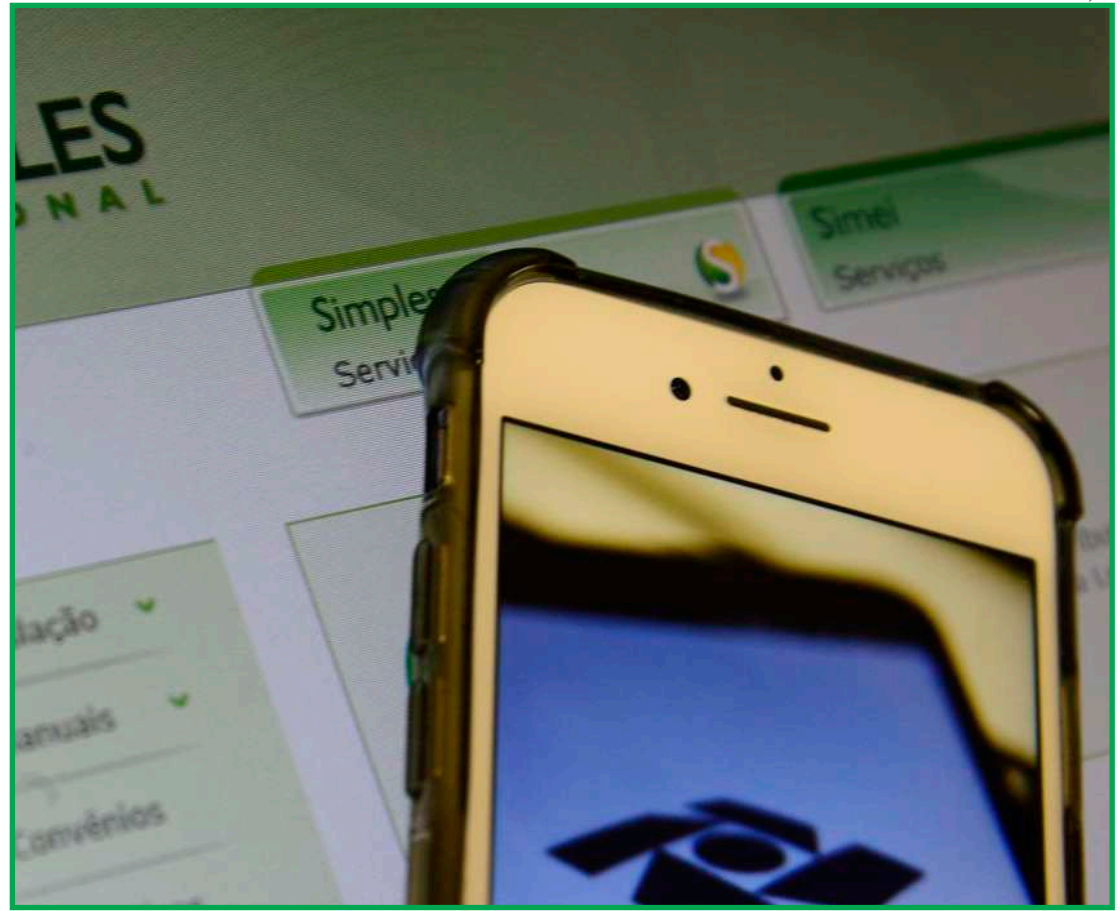

Se aprovado, projeto será enviado para sanção ou veto presidencial

IMPOSTO DE RENDA

MP eleva isenção para R\$ 2.640 e taxa rendimentos no exterior

DA REPORTAGEM
Agência Brasil

Pouco depois de anunciar a medida em pronunciamento em TV e rádio, o presidente Lula assinou no domingo (30) a medida provisória que eleva de R\$ 1.903,98 para R\$ 2.112 a faixa de isenção de imposto de renda de pessoa física (IRPF). Com um desconto adicional de R\$ 528 sobre os valores retidos na fonte, a isenção chega a R\$ 2.640, o que corresponde a dois salários mínimos de R\$ 1.320.

Na mesma medida, o governo instituiu percentuais de cobrança do IRPF para rendimentos obtidos no exterior por pessoas residentes no Brasil, incluindo a renda de aplicações financeiras, entidades controladas e trusts (fundos que administram patrimônio de terceiros).

O IRPF sobre a renda no exterior foi uma forma encontrada pelo governo para compensar a perda de arrecadação com o aumento da faixa de isenção, que deverá ser de R\$ 3,2 bilhões nos sete

meses que restam em 2023, segundo estimativa do Ministério da Fazenda. Com a nova faixa, mais de 13 milhões de cidadãos devem deixar de declarar o imposto de renda, segundo as projeções oficiais.

Pelo texto da MP, será cobrado 15% de imposto sobre rendimentos entre R\$ 6 mil e R\$ 50 mil. Acima disso, a taxa será de 22,5%, enquanto abaixo dessa faixa há isenção. Os contribuintes, contudo, poderão atualizar na declaração anual de ajuste o valor de seus bens e direitos no exterior, podendo usar para isso o valor de mercado em 31 de dezembro de 2022.

Sobre a diferença entre o valor antigo e o atual, o contribuinte deverá pagar uma taxa fixa de 10%. Na prática, isso resulta em uma economia para a pessoa física, pois pela regra anterior a diferença entre o valor antigo e atual só seria constatada quando o bem fosse eventualmente vendido, sendo aplicada a alíquota cheia do imposto de renda sobre os ganhos (15% ou 22,5%).



Medida provisória foi assinada pelo presidente

MATO GROSSO

Tecnologia de gestão auxilia produtores no planejamento da safra 2023/24 de soja

DA REPORTAGEM
Canal Rural

A cada dia a tecnologia tem se tornado grande aliada do produtor rural. Além dos maquinários, as soluções de gestão auxiliam a minimizar custos e também à escolher os melhores insumos e cultivares.

A safra 2022/23 de soja no Brasil foi desafiadora diante do clima, que causou alongamento do ciclo. A expectativa é que o país alcance a marca de 153,6 milhões de toneladas no atual ciclo, dos quais aproximadamente 44 milhões oriundas de Mato Grosso.

Segundo especialistas, para dar continuidade e/ou até elevar o desempenho visto nas lavouras na safra

2022/23, o planejamento da safra 2023/24 é essencial. Esse momento é fundamental para que a safra seguinte alcance altos índices de produtividade, tenha os riscos reduzidos e permita uma otimização de tempo e de recursos.

Especialistas frisam que um passo fundamental para se obter tais resultados é o agricultor conhecer as cultivares indicadas para a sua região é um passo fundamental, assim como o melhor posicionamento para cada uma delas para aproveitar o potencial genético. "O PlantUP é a plataforma de informações agrícolas que auxilia o agricultor na tomada de decisões para aumento da produtividade, sem custos.



Agricultores travam aquisição de insumos e sementes para o ciclo futuro da soja

Com ele, o agricultor identifica os cultivares de soja, milho e algodão mais produtivos em sua região. Além disso, consegue verificar qual a melhor época de plantio de

cada cultivar e qual a população de plantas que apresenta a maior tendência de produtividade", afirma Marcus Mastelaro, gerente de Produtos do PlantUP.

DIZ IMEA

Mercado do leite registra alta de 2,29% em abril

DA REPORTAGEM
GI-MT

O mercado do leite em Mato Grosso se mantém em alta e os preços não diminuíram nem no período das chuvas. De acordo com os dados do Instituto Mato-grossense de Economia Agropecuária (Imea), o queijo muçarela ficou 2,29% mais caro neste mês.

Em 2022 foram captados no estado 74 milhões de litros a menos do que no ano anterior, o que comprova que a oferta do leite diminuiu. Conforme o Instituto, a queda já acontece há dois anos.

Nos três primeiros meses deste ano, na propriedade do criador e pecuarista, Bruno Cuzziol, em Nossa Senhora do Livramento, a 42 km de Cuiabá, foi recebido em média 25% acima do valor pago no primeiro trimestre do ano passado.

"Em janeiro do ano passado estávamos recebendo R\$ 2,20. Já neste ano passamos a receber R\$ 2,60, então tivemos um

aumento de quase 25% no valor pago. Hoje o leite já aumentou 8%, em relação a janeiro. Nós estamos recebendo R\$ 2,80 no litro do leite, porque existe uma comercialização em grupo desse volume de leite", disse.

De acordo com Cuzziol, uma das principais razões da alta nos preços é a redução da oferta para a indústria e o custo de produção. "O custo de produção para produzir 1 litro de leite, no ano passado, nessa época, estava cerca de R\$ 2,81, ou seja, estava tendo um déficit de 0,50 centavos por litro de leite produzido. Hoje o custo de produção, mais ou menos se manteve, ele está nessa faixa de R\$ 2,80. Nós não estamos tendo volume de produção para ter condição de poder investir e de aumentar a produção. O produtor era para produzir seus mil litros de leite, reduziu quatro, pela metade de sua produção, pela falta de animais e matrizes que foi descartada", contou.



Valor se deve a redução da oferta para a indústria e o alto custo de produção

PREFEITURA MUNICIPAL DE COLIDER-MT
ATOS DE LICITAÇÃORESULTADO DE LICITAÇÃO - PREGÃO ELETRÔNICO Nº
011/2023

A Prefeitura Municipal de Colider/MT, através de seu Pregoeiro e Equipe de Apoio, torna público o RESULTADO do julgamento referente ao Pregão Eletrônico nº 011/2023, cujo objeto é a "REGISTRO DE PREÇOS PARA FUTURA EVENTUAL AQUISIÇÃO DE MEDICAMENTOS PARA FARMÁCIA BÁSICA, SAÚDE MENTAL-CAPS, CONTROLADOS E INJETÁVEIS PARA O PRONTO ATENDIMENTO PARA MANUTENÇÃO DAS ATIVIDADES DA SECRETARIA MUNICIPAL DE SAÚDE E SANEAMENTO BÁSICO DE COLIDER/MT".

Sagraram-se vencedoras as seguintes empresas:

EMPRESAS	ITENS	VL. TOTAL (R\$)
IONBRAS COMERCIO DE PRODUTOS PARA SAUDE LTDA - 34.994.181/0001-30	01 e 02	7.600,00

Colider/MT, 02 de maio de 2023.

MARCIO ANTONIO DA SILVA
Pregoeiro Oficial

Publique-se

AVISO DE LICITAÇÃO
TOMADA DE PREÇOS Nº. 001/2023

PROCESSO Nº 010/2023/CPL/PP

Prefeitura Municipal de Santo Antônio do Leste, Estado de Mato Grosso torna público que nos termos da Lei nº 8.666 de 21/06/93, com as alterações subsequentes a abertura de processo licitatório para contratação de empresa para execução de obra de ampliação e reforma das unidades escolares indígenas da Aldeia Água Limpa e Sucupira.

A abertura dos processos dar-se-á às 08:00 horas do dia 19 de maio de 2023, na sede da Prefeitura, localizada na Av. Goiás, nº 367, Jardim Santa Inês, Município de Santo Antônio do Leste – MT. O edital completo poderá ser adquirido das 07:00 as 11:00 h e das 13:00 as 17:00 h, no Prédio da Prefeitura Municipal de Santo Antônio do Leste situado a Av. Goiás, 367 Jardim Santa Inês, telefone (66) 3488-1080 – 3488-1459 – 3488-1292 ou pelo E-mail: licitacao@santoantoniodeleste.mt.gov.br.

Santo Antônio do Leste – MT, 02 de maio de 2023.

ERIKS MATOS DA SILVA
PRESIDENTE DA CPL

PREFEITURA MUNICIPAL DE VERA - MT
AVISO DE LICITAÇÃO - PREGÃO PRESENCIAL Nº 024/2023

O Município de Vera – MT, através de seu Pregoeiro Oficial, torna Público para conhecimento dos interessados, que realizará às 08h00min (Horário Local), do dia 16 de Maio de 2023, na Sala de Licitações da Prefeitura Municipal, a abertura do PREGÃO PRESENCIAL Nº 024/2023- REGISTRO DE PREÇOS, DESTINADO A FUTURA E EVENTUAL AQUISIÇÃO DE EQUIPAMENTOS DE INFORMÁTICA, ELETRODOMÉSTICOS, ELETROELETRÔNICOS E MÓVEIS DIVERSOS VISANDO ATENDER AS DEMANDAS DAS SECRETARIAS MUNICIPAIS, tipo "menor preço por item", conforme descrições e quantidades constantes no Termo de Referência do Edital. O edital completo poderá ser retirado no endereço eletrônico www.vera.mt.gov.br, ou ainda na Prefeitura Municipal de Vera - MT, no Departamento de Licitações, com sede na Avenida Otawa, nº 1651, Bairro Esperança, em Vera - MT, de segunda a sexta-feira no horário de atendimento das 07:00 às 13:00 horas. Informações poderão ser obtidas pelo telefone: (66) 3583-3100 ou via e-mail: licitacaovera@gmail.com.

Vera – MT, 02 de maio de 2023.

JOEDSON AMARAL DE OLIVEIRA
PREGOEIRO – Portaria nº 030/2023

PREFEITURA MUNICIPAL DE NOVA UBIATÁ
PREGÃO PRESENCIAL Nº 019/2023 SRP

A Prefeitura Municipal de Nova Ubitatá, CNPJ nº 01.614.521/0001-00, torna público que requereu junto a SEMA – Secretaria de Estado do Meio Ambiente, a Licença Prévia e Licença de Instalação (LP) e (LI) para implantação do Loteamento Urbano Jardim Vitória II no município de Nova Ubitatá/MT.

TERMO DE FOMENTO Nº004/2023 – DATA:02/05/2023 – OBJETO: REPASSE FINANCEIRO PARA CUSTEAR DESPESAS COM MANUTENÇÃO DAS DESPESAS DO PROJETO SAMBA MENINO PARA AS CRIANÇAS E ADOLESCENTES DA CIDADE DO MUNICÍPIO DE NOVA UBIATÁ-MT. VISANDO PROMOVER APRENDIZADO BÁSICO MUSICAL – CONVENIENTE: ASSOCIAÇÃO DE TRIVELATO ARTES E CIDADANIA - ATAC - CNPJ: 18.376.650/0001-00 – VALOR: R\$ 44.000,00 (QUARENTA E QUATRO MIL REAIS) – VIGÊNCIA: 02/05/2023 A 31/12/2023.

TERMO DE FOMENTO Nº005/2023 – DATA:02/05/2023 – OBJETO: REPASSE PARCIAIS COM ALUGUEL, LUZ, INTERNET E OUTRAS DESPESAS OPERACIONAIS DA ASSOCIAÇÃO DAS MULHERES EMPREENDEDORAS DE NOVA UBIATÁ – CONVENIENTE: ASSOCIAÇÃO DAS MULHERES EMPREENDEDORAS DE NOVA UBIATÁ-MT - CNPJ: 35.514.631/0001-03 – VALOR: R\$ 35.000,00 (TRINTA E CINCO MIL REAIS) – VIGÊNCIA: 28/04/2023 A 31/12/2023.

PREFEITURA MUNICIPAL DE NOVA UBIATÁ
PREGÃO PRESENCIAL Nº 019/2023 SRP

O Município de Nova Ubitatá – MT, torna público que realizará no dia 17/05/2023, às 08:00 horas, na Rua. Pará, 1.850, Jardim Santa Helena, licitação destinada para registro de preço visando futura e eventual prestação de serviço de borracharia. Os interessados poderão consultar o Edital, na Sala de Licitações, no horário de expediente da Prefeitura ou obtê-lo no site www.novauibatata.mt.gov.br. Nova Ubitatá-MT, 02 de maio de 2023. FRANCINE OLIVEIRA – Secretária Municipal de Administração.

PREFEITURA MUNICIPAL DE NOVA UBIATÁ
PREGÃO ELETRÔNICO Nº 011/2023 SRP

O Município de Nova Ubitatá-MT, torna público que no Pregão eletrônico nº 011/2023, realizado no dia 20/04/2023, às 08:00 horas, na sua Sede Administrativa, licitação destinada ao registro de preços visando a futura e eventual contratação de empresa especializada em execução de faixa elevada de travessia de pedestre, adjudicada em 27/04/2023 e homologada em 02/05/2023, sagrou-se vencedora do certame a empresa BAMAQ BANDEIRANTES MÁQUINAS E EQUIPAMENTOS S/A. Nova Ubitatá – MT, 02 de maio de 2023. Francine Oliveira - Secretária de Administração.

PREFEITURA MUNICIPAL DE NOVA UBIATÁ
PREGÃO ELETRÔNICO Nº 018/2023 SRP

O município de Nova Ubitatá - MT, torna público que realizará no dia 16/05/2023, às 09:00 horas (horário oficial de Brasília). Realização por meio do portal <https://www.bll.org.br>. Licitação destinada ao registro de preços visando futura e eventual aquisição de itens para compor os kits de Natalidades. Os interessados poderão consultar o edital, na sala de licitações, no horário de expediente da prefeitura ou obtê-lo no site www.novauibatata.mt.gov.br. Nova Ubitatá - MT, 02 de maio de 2023. Francine Oliveira – Secretária municipal de administração.

PREFEITURA MUNICIPAL DE JUÍNA-MT
AVISO DE RETIFICAÇÃO E PRORROGAÇÃO DE DATA DE ABERTURA -
VENDA DE IMÓVEIS
CONCORRÊNCIA Nº. 003/2023

O Presidente da COMISSÃO PERMANENTE DE LICITAÇÃO DO Poder Executivo do Município de Juína-MT, designado pela Portaria Municipal nº 5.739/2023, devidamente autorizado pelo Excelentíssimo Prefeito Municipal, TORNA PÚBLICO, para conhecimento de quantos possam se interessar, que foi RETIFICADO o Edital de Abertura do Processo Licitatório na modalidade CONCORRÊNCIA PÚBLICA, do tipo "MAIOR LANCE OU OFERTA", que tem por objeto a alienação de imóveis do Patrimônio Público localizados LOTEAMENTO PANTANAL, do Município de Juína, Estado de Mato Grosso, relacionados e discriminados no ANEXO I, do Edital da Concorrência nº 003/2023. Em razão da retificação PRORROGA-SE a sessão pública para abertura de propostas para o dia 07/06/2023, às 08:00 horas (Horário de Cuiabá-MT).

O Edital da Concorrência nº 003/2023, do qual é parte integrante o presente Aviso de Licitação, estará à disposição dos interessados, do dia 03/05/2023 a 07/06/2023, das 07:00 às 11:00 horas e das 13:00 às 17:00 horas, de segunda a sexta-feira, no DEPARTAMENTO DE COMPRAS, MATERIAIS E LICITAÇÕES, sito na Travessa Emmanuel, n.º 33N, Bairro Centro, no Município de Juína-MT (PREFEITURA MUNICIPAL DE JUÍNA-MT). Maiores informações sobre os imóveis colocados à venda poderão ser obtidas no DEPARTAMENTO DE CONTROLE URBANO, sito na Travessa Emmanuel, n.º 33N, Bairro Centro, no Município de Juína-MT (PREFEITURA MUNICIPAL DE JUÍNA-MT) ou e-mail licitacao@juina.mt.gov.br. Juína-MT, 28 de ABRIL de 2023.

JOSÉ CARLOS DIVINO
Presidente
Comissão Permanente de Licitação
Poder Executivo - Juína-MT

Publique-se

PREFEITURA MUNICIPAL DE JUÍNA-MT
AVISO DE RETIFICAÇÃO DO EDITAL E PRORROGAÇÃO DE DATA DE
ABERTURA - VENDA DE IMÓVEIS
CONCORRÊNCIA Nº. 002/2023

O Presidente da COMISSÃO PERMANENTE DE LICITAÇÃO DO Poder Executivo do Município de Juína-MT, designado pela Portaria Municipal nº 5.739/2023, devidamente autorizado pelo Excelentíssimo Prefeito Municipal, TORNA PÚBLICO, para conhecimento de quantos possam se interessar, que foi RETIFICADO o Edital de Abertura do Processo Licitatório na modalidade CONCORRÊNCIA PÚBLICA, do tipo "MAIOR LANCE OU OFERTA", que tem por objeto a alienação de imóveis do Patrimônio Público localizados LOTEAMENTO PANTANAL, do Município de Juína, Estado de Mato Grosso, relacionados e discriminados no ANEXO I, do Edital da Concorrência nº 002/2023. Em razão da retificação PRORROGA-SE a sessão pública para abertura de propostas para o dia 06/06/2023, às 08:00 horas (Horário de Cuiabá-MT).

O Edital da Concorrência nº 002/2023, do qual é parte integrante o presente Aviso de Licitação, estará à disposição dos interessados, do dia 03/05/2023 a 06/06/2023, das 07:00 às 11:00 horas e das 13:00 às 17:00 horas, de segunda a sexta-feira, no DEPARTAMENTO DE COMPRAS, MATERIAIS E LICITAÇÕES, sito na Travessa Emmanuel, n.º 33N, Bairro Centro, no Município de Juína-MT (PREFEITURA MUNICIPAL DE JUÍNA-MT). Maiores informações sobre os imóveis colocados à venda poderão ser obtidas no DEPARTAMENTO DE CONTROLE URBANO, sito na Travessa Emmanuel, n.º 33N, Bairro Centro, no Município de Juína-MT (PREFEITURA MUNICIPAL DE JUÍNA-MT) ou e-mail licitacao@juina.mt.gov.br. Juína-MT, 28 de ABRIL de 2023.

JOSÉ CARLOS DIVINO
Presidente
Comissão Permanente de Licitação
Poder Executivo - Juína-MT

Publique-se

PREFEITURA MUNICIPAL DE COLIDER-MT
ATOS DE LICITAÇÃORESULTADO DE LICITAÇÃO - PREGÃO ELETRÔNICO Nº
009/2023

A Prefeitura Municipal de Colider/MT, através de seu Pregoeiro e Equipe de Apoio, torna público o RESULTADO do julgamento referente ao Pregão Eletrônico nº 009/2023, cujo objeto é a "REGISTRO DE PREÇOS PARA FUTURA EVENTUAL AQUISIÇÃO DE MEDICAMENTOS PARA FARMÁCIA BÁSICA, SAÚDE MENTAL-CAPS, CONTROLADOS E INJETÁVEIS PARA O PRONTO ATENDIMENTO PARA MANUTENÇÃO DAS ATIVIDADES DA SECRETARIA MUNICIPAL DE SAÚDE E SANEAMENTO BÁSICO DE COLIDER/MT".

Sagraram-se vencedoras as seguintes empresas:

EMPRESAS	ITENS	VL. TOTAL (R\$)
AMPLA DISTRIBUIDORA DE MEDICAMENTOS E MATERIAIS HOSPITALARES EIRELI - 33.472.974/0001-27	33	38.000,00
CMH - CENTRAL DE MEDICAMENTOS HOSPITALARES - EIRELI 23.228.076/0001-74	20 e 241	20.676,00
CONTA DISTRIBUIDORA DE MEDICAMENTOS LTDA 43.752.662/0001-20	208	24.180,00
DIMASTER COMERCIO DE PRODUTOS HOSPITALARES LTDA 02.520.829/0001-40	105	62.500,00
DIST. DE MEDICAMENTOS BACKES EIRELI ME 25.279.552/0001-01	09, 55, 68, 81, 91, 98, 99, 118, 119, 125, 127 e 160	54.561,50
DMB - DISTRIBUIDORA DE MEDICAMENTOS BELTRAO EIRELI 34.093.466/0001-09	173	18.750,00
ESTRATTI VEGETALI FARMACIA E MANIPULAÇÃO EIRELI 04.162.170/0001-23	127, 236 e 280	82.200,00
EXEMPLARME COMERCIO DE PRODUTOS HOSPITALARES LTDA 23.312.871/0001-46	34 e 233	42.210,00
FIA COMERCIO DE PRODUTOS HOSPITALARES LTDA 40.724.582/0001-73	43, 86, 88, 107, 112, 146, 147, 160, 166 e 177	90.415,00
GOLDENPLUS - COMÉRCIO DE MEDICAMENTOS E PRODUTOS HOSPITALARES LTDA 17.472.278/0001-64	279	130.500,00
HEALTH DISTRIBUIDORA DE MEDICAMENTOS LTDA 25.472.742/0001-40	01, 19, 25, 67 e 120	68.450,00
INOVAMED HOSPITALAR LTDA 12.889.035/0001-02	62, 92, 157 e 269	414.150,00
L FERREIRA DA COSTA DISTRIBUIDORA DE MEDICAMENTOS 35.250.918/0001-73	12, 13, 47, 123, 170, 175, 206, 218, 226, 270 e 273	143.850,00
LIFE CENTER COMERCIO E DISTRIBUIDORA DE MEDICAMENTOS LTDA 21.227.039/0001-16	36, 63, 106, 117, 139, 159, 164, 192, 229 e 249	175.234,00
LUVERMED DISTRIBUIDORA DE MEDICAMENTOS LTDA - ME 19.391.064/0001-99	16, 149, 213, 251 e 276	88.620,00
M MED COMERCIAL DE MEDICAMENTOS E PRODUTOS HOSPITALARES LTDA 28.387.424/0001-70	07, 65, 83, 87, 129, 131, 176, 185, 217, 220, 242, 264, 268, 271 e 272	291.991,00
MD COMERCIO E EMPREENDIMENTOS FARMACEUTICOS LTDA 14.234.142/0001-28	23, 24 e 76	635.470,00
MED VITTA COMERCIO DE PRODUTOS HOSPITALARES 09.676.256/0001-98	66 e 261	277.000,00
MEDICAMENTOS DE AZ EIRELI 47.893.919/0001-15	42, 198 e 274	43.050,00
MG2 DISTRIBUIDORA DE MEDICAMENTOS LTDA 47.893.919/0001-15	32, 186, 195, 204, 222, 230 e 238	270.260,00
MULT HOSP SOLUCOES HOSPITALARES 44.876.008/0001-91	06, 31, 41, 70, 82, 133, 135, 148, 155, 210 e 262	44.816,00
NF FARMACEUTICA E LOGISTICA EIRELI 40.951.414/0001-10	02, 04, 05, 08, 10, 15, 21, 22, 26, 27, 28, 29, 30, 37, 38, 40, 44, 46, 48, 49, 50, 54, 58, 59, 60, 61, 64, 71, 72, 77, 78, 79, 90, 93, 94, 96, 97, 103, 109, 110, 116, 124, 130, 136, 141, 143, 163, 167, 169, 171, 180, 181, 182, 188, 189, 190, 193, 194, 199, 200, 201, 202, 203,	930.490,50
NOVA MEDICAMENTOS LTDA 41.365.113/0001-78	14 e 240	13.560,00
PRO-REMEDIOS DISTRIBUIDORA DE PRODUTOS FARMACEUTICOS E COSMETICOS LTDA 05.159.591/0001-68	168, 197, 228, 235, 247, 253, 256, 257 e 275	65.040,00
PROGRESSO MED DISTRIBUIDORA LTDA 46.709.597/0001-49	03, 11, 17, 35, 39, 52, 53, 73, 111, 121, 122, 126, 128, 138,	310.460,00
PROMEFARMA MEDICAMENTOS E PRODUTOS HOSPITALARES LTDA 81.706.251/0001-98	104	65.000,00
R.F. LEITE DISTRIBUIDORA DE MEDICAMENTOS E PRODUTOS PARA SAÚDE 35.042.079/0001-06	51, 56, 69, 89, 113, 145, 187, 225 e 234	98.795,00
SUPERA MED HOSPITALAR EIRELI 34.921.773/0001-22	266	19.200,00
SUPERMEDICA DISTRIBUIDORA HOSPITALAR EIRELI 06.065.614/0001-38	132, 150, 153, 154, 178, 211, 245 e 246	62.568,40
TERRA SUL COMERCIO DE MEDICAMENTOS LTDA 32.364.822/0001-48	74, 85, 114, 158 e 183	53.609,00
TOP NORTE COMERCIO DE MATERIAL MEDICO HOSPITALAR EIRELI - ME 22.862.531/0001-26	172, 221, 252, 258, 259, 277 e 278	53.450,00
W. ARAUJO DISTRIBUIDORA DE MEDICAMENTOS EIRELI 37.844.754/0001-38	45, 57, 174 e 209	117.430,00
WF DISTRIBUIDORA DE MEDICAMENTOS LTDA 49.095.106/0001-40	207	1.747,50

Colider/MT, 02 de maio de 2023.

MARCIO ANTONIO DA SILVA
Pregoeiro Oficial

Publique-se

PREFEITURA MUNICIPAL DE IPIRANGA DO NORTE
PREGÃO ELETRÔNICO Nº 010/2023

O Município de Ipiranga do Norte - MT, por intermédio de sua Prefeitura Municipal, designada através da Portaria Municipal nº 011/2023, torna público para conhecimento de empresas interessadas que realizará Licitação na Modalidade de Pregão, na forma Eletrônica nº 010/2023, Tipo Menor Preço Por Item, em conformidade com as disposições da Lei Federal nº 10.520, de julho de 2002, do Decreto nº 10.024 de 20 de Setembro de 2019 e subsidiariamente a Lei Federal nº 8.666, de 21 de junho de 1993, suas alterações subsequentes, Lei Complementar 123/2006 e alterações e Decreto Municipal nº 03/2010, de 04 de Janeiro de 2010. Licitação destinada a "Registro de Preços para Futura e Eventual Aquisição de Materiais de Limpeza para as Diversas Secretarias do Município de Ipiranga do Norte - MT", conforme especificações constantes no Edital. Data para cadastro de proposta: a partir das 09:00h do dia 03/05/2023, a abertura de propostas será realizada dia 16/05/2023, às 08:00 horas, a sessão de disputa no dia 16/05/2023, às 09h30min, horário de Brasília - DF, local: Portal: Bolsa de Licitações do Brasil - BLL www.bll.org.br. O edital poderá ser obtido através do site <http://portal.prefipirangadonorte.mt.gov.br> e ainda poderá ser obtido através do e-mail: licitacao@ipirangadonorte.mt.gov.br. Informações na Comissão Permanente de Licitações, sito à Rua dos Girassóis, n.º 387, Centro, de Segunda à sexta-feira, das 07h00min às 11h00min e das 13h00min às 17h00min (horário de Mato Grosso), exceto feriados, tel. (66) 3588-2000 e-mail: licitacao@ipirangadonorte.mt.gov.br. Ipiranga do Norte-MT, 02 de Maio de 2023.

Ana Kelly Ribeiro Pitteri
Pregoeira Oficial

PREFEITURA MUNICIPAL DE NOVA MUTUM
AVISO DE LICITAÇÃO - PREGÃO ELETRÔNICO Nº 028/2023

Objeto: REGISTRO DE PREÇO PARA FUTURA E EVENTUAL AQUISIÇÃO DE ELETRODOMÉSTICOS E ELETRÔNICOS PARA ATENDER AS NECESSIDADES DAS SECRETARIAS MUNICIPAIS - Tipo: Aberto e Fechado. Disputa: menor preço por item - Data de abertura: 17 de Maio de 2023. Horário: 10h - Local: www.bll.org.br Edital e anexos: <http://www.novamutum.mt.gov.br/publicacoes/licitacoes>, pelo e-mail: eduardo.licitacao@novamutum.mt.gov.br ou telefone *65-3308.5400. Nova Mutum-MT, 02 de maio de 2023.

Eduardo Henrique Correia Miller
Pregoeiro

PREFEITURA MUNICIPAL DE MARCELÂNDA
AVISO DE LICITAÇÃO - PREGÃO ELETRÔNICO Nº 016/2023 - SRP

A Prefeitura Municipal de Marcelândia - MT, através de sua Prefeitura, torna público, para conhecimento dos interessados, que realizará licitação na modalidade de PREGÃO ELETRÔNICO, tendo como objeto a contratação de empresa para aquisição e plantio de palmeiras Wodyetia bifurcata (Rabo de Raposa) e insumos necessários para plantios nos Canteiros da Av. Colonizador José Bianchini e Av. da Saudade no Município de Marcelândia/MT. ABERTURA DA SESSÃO DE LANCES: 16 de maio de 2023, às 09h00min. (Horário de Brasília-DF); INÍCIO RECEBIMENTO DAS PROPOSTAS: 02/05/2023. REALIZAÇÃO: Por meio do Site www.licitanet.com.br; INTEGRA DO EDITAL: por meio do site www.licitanet.com.br e no site da Prefeitura: www.marcelandia.mt.gov.br. Marcelândia/MT, 02 de maio de 2023.

Raphaella Espindola Benicio
Pregoeira Oficial

PREFEITURA MUNICIPAL DE MARCELÂNDA
AVISO DE ADESAO Nº 002/2023

PROCESSO ADMINISTRATIVO Nº 024/2023
O SENHOR CELSO LUIZ PADOVANI, Prefeito Municipal de Marcelândia, Estado de Mato Grosso, torna público a quem possa interessar que após a análise detalhada dos elementos constantes dos autos, RATIFICOU, Adesão nº 002/2023 a favor da COOPERATIVA DE TRABALHO DOS PRESTADORES DE SERVIÇO – COOPSERV'S, inscrita no CNPJ nº 02.355.192/0001-84, objetivando a contratação de empresa especializada na prestação de serviços terceirizados de porteiro para as Escolas e Creches Municipais de interesse da Secretaria Municipal de Educação do Município de Marcelândia/MT, através da Adesão na Ata de Registro de Preços nº 471/2022 proveniente do Pregão Eletrônico nº 121/2022 – Prefeitura Municipal de Campo Verde/MT, ofertando o valor total de R\$ 217.809,90 (duzentos e dezessete mil, oitocentos e nove reais e noventa centavos). P U B L I Q U E – S E. Marcelândia/MT, 02 de maio de 2023.

Celso Luiz Padovani
Prefeito Municipal

O ESTADO DE MATO GROSSO TEM UM NOVO JORNAL

DIÁRIO DO ESTADO
(66) 3535-1000

LOCALIZEI

Um guia completo de Sinop. Tudo o que você procura a um clique!

- Lista digital
- Guia Local
- Agenda Cultural
- Lazer e Turismo

Q | www.localizei.com.br

Aponte a câmera do seu celular e fale conosco agora:

www.localizei.com.br

@localizei_sinop

JORNALISMO DE QUALIDADE IMPRESSO E ON-LINE

www.diariodoestadomt.com.br

DIÁRIO DO ESTADO
O JORNAL DIÁRIO DO ESTADO DO MATO GROSSO

Amazônia
Seguros

Seguros para Agronegócios

Opções de seguros para sua produção agrícola, equipamentos, propriedade e funcionários.

Solicite mais informações
Fone: (66) 3531-2152
Whats: (66) 99205-4072

Todo tipo de seguro a gente faz!

Brasileirão inicia com aumento de 56% no tempo de acréscimos

MAIS JOGO. CBF "importa" novidades da Copa do Mundo e tem maior reposição do tempo de jogo parado

FOTO: REPRODUÇÃO

DA REPORTAGEM

Uma novidade pós-Copa do Catar. O Campeonato Brasileiro de 2023 começou com um aumento considerável no tempo de acréscimos. Nos 30 jogos do Brasileirão disputados até aqui, foram 6 horas, 46 minutos e 30 segundos - média de 13 minutos e 33 segundos por partida.

Um aumento de 56% em relação às edições anteriores. De 2019 a 2022, ano do início dos cartões para as comissões técnicas, o tempo de acréscimos foi de 8 minutos e 40 segundos em média. Se compararmos a reposição apenas do 1º tempo a escalada nos acréscimos é ainda maior, de 81%.

Segundo Wilson Seneme, presidente da Comissão de Arbitragem da CBF, não há um limite para o árbitro dar de acréscimos na partida. O que vai condicionar isso são as situações de jogo.

"Um exemplo: digamos que num primeiro tempo saíram quatro gols. Quatro gols em um tempo de jogo esses acréscimos nos gols eles têm que ser somados. Agora, se eu tenho um jogo que não tem necessidade de acréscimos, eu não tenho que dar acréscimos. Esse bom senso dentro de situações que ocorram é o que vai nortear o árbitro pros acréscimos".

Seneme disse que a Copa do Mundo fez com que

despertasse o interesse de trazer os benefícios da competição para o futebol. E as mudanças feitas já estão surtindo efeito com maior tempo de bola rolando.

"Nós tivemos o maior tempo de bola rolando do que o ano passado. Isso já demonstra que nós estamos atingindo nosso objetivo. Então assim, os árbitros sendo justos nos acréscimos, como na Copa do Mundo né. Antes de iniciar o campeonato nós tivemos o cuidado de preparar todo mundo, de dizer que iríamos fazer acréscimos de acordo com a necessidade do jogo. Isso vai fazer com que a bola fique mais em jogo e os torcedores, de uma maneira geral, possam desfrutar desse Campeonato Brasileiro tão bonito como está sendo".

RIGOR DISCIPLINAR

Uma das recomendações que a CBF indicou para os árbitros é punir mais a indisciplina de jogadores e treinadores por reclamação. Considerando desde 2019, quando começaram os cartões para comissão técnica e treinador, a média de cartões por reclamação foi de 0,93 no período. Agora, a média está em 1,77 na atual edição. Um aumento de 90%.

De acordo com o chefe da arbitragem brasileira, houve uma dificuldade com o comportamento dos técnicos e jogadores nos anos anteriores.



Flamengo x Botafogo teve 11 minutos de acréscimos no segundo tempo

Desde 2019, Abel Ferreira foi quem mais foi advertido com cartões por reclamação no Campeonato Brasileiro: 22. Na edição atual já são três cartões para o técnico do Palmeiras. Entre os jogadores, uma dupla se destaca: Gabigol, do Flamengo e Vina, do Grêmio. Cada um levou 16 cartões.

Entre os times, a dupla do Ceará lidera a estatística de cartões por reclamação no período. O Fortaleza já levou 95 cartões assim e o Ceará, 92. Inter, Santos e Palmeiras completam o top-5. Para o presidente da Comissão de Arbitragem, o comportamento aqui no futebol brasileiro era pior aqui do que no exterior até o ano passado. Seneme acredita que tanto os técnicos como os jogadores vão se enquadrar e deixar para trás essa fama de indisciplina do futebol brasileiro.

Desde 2019, Abel Ferreira foi quem mais foi advertido com cartões por reclamação no Campeonato Brasileiro: 22. Na edição atual já são três cartões para o técnico do Palmeiras. Entre os jogadores, uma dupla se destaca: Gabigol, do Flamengo e Vina, do Grêmio. Cada um levou 16 cartões.

Entre os times, a dupla do Ceará lidera a estatística de cartões por reclamação no

período. O Fortaleza já levou 95 cartões assim e o Ceará, 92. Inter, Santos e Palmeiras completam o top-5. Para o presidente da Comissão de Arbitragem, o comportamento aqui no futebol brasileiro era pior aqui do que no exterior até o ano passado. Seneme acredita que tanto os técnicos como os jogadores vão se enquadrar e deixar para trás essa fama de indisciplina do futebol brasileiro.

A recomendação é se dirigir aos árbitros com educação.

"Na verdade, não existe tolerância zero. Não é essa a instrução aos árbitros. O que nós queremos é equilíbrio. Tem que ser uma comunicação rápida, pertinente e educada. Dessa maneira, eu acredito que vamos ter um equilíbrio e não vamos afetar o andamento do jogo, que é o mais importante", concluiu o ex-árbitro.

VARIEDADES

Cinema

DC quer Superman gentil e abraçável

DA REPORTAGEM
Omelete

Superman: Legacy está em busca de um ator principal e James Gunn já tem em mente os requisitos para a nova releitura do super-herói da DC. Para a Variety, o chefe do estúdio disse que procura uma versão do herói com "humanidade", "gentileza" e que "queira dar um abraço".

"O próximo Superman tem que ser alguém que tenha toda a humanidade que o Superman tem, mas ele também é um alienígena", disse Gunn ao portal. "Tem que ser alguém que tenha a gentileza e a compaixão que o Superman tem e seja alguém que você queira dar um abraço".

Com lançamento marcado para 11 de julho de 2025, Superman: Legacy é o primeiro filme do novo DCU e terá roteiro e direção de Gunn. Por enquanto, nenhum nome foi anunciado para o elenco.

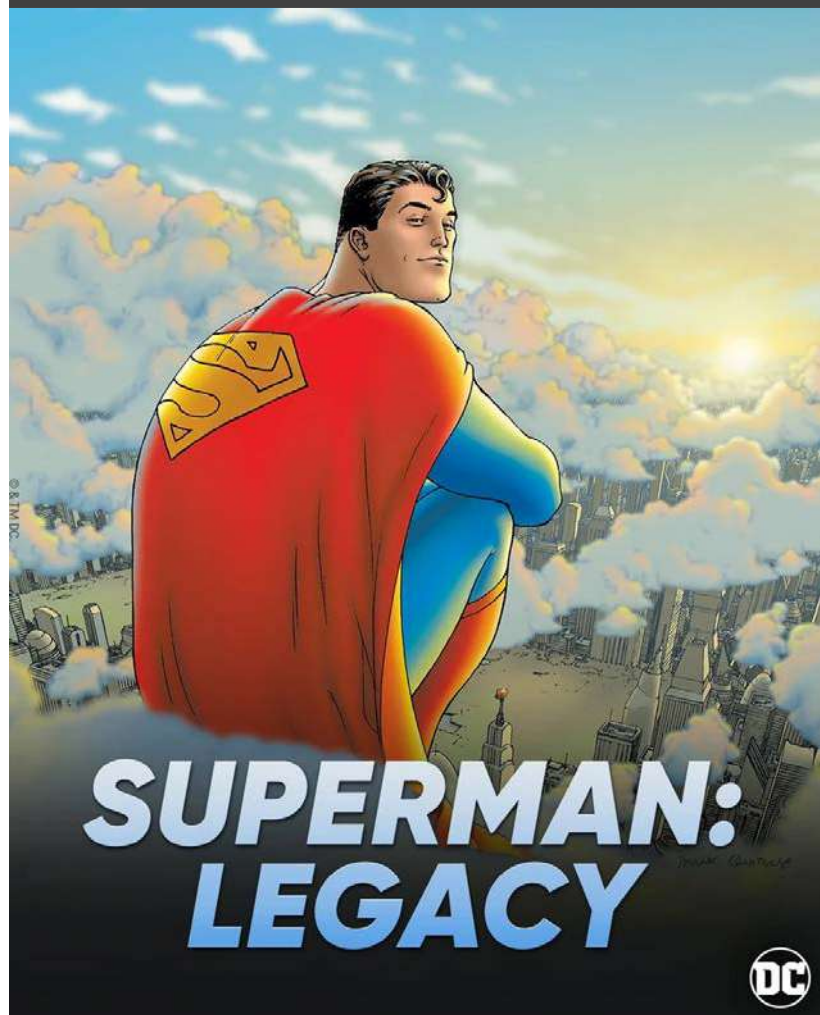

SUPERMAN: LEGACY



Cruzadas

www.coquetel.com.br

© Revistas COQUETEL

Qualidade exigida ao confidente	Pegada (?) Diego, cidade dos EUA	Acostumar, adaptar Recarga de caneta	Gêneros alimentícios	Apóstolo de Jesus Açude do Ceará
Declaração pública de intenções e opiniões			Enfeite do bolo (pl.) Olívia Ruiz, cantora	
Análoga; semelhante	Sílabas de "mirra" Precede trovões		(?) Babo, compositor de hinos de futebol	A pilha de grande durabilidade
"Ana" (?), música de Los Hermanos	Número de células da ameba (Biol.)	Narrativa de fatos lendários	Molécula (red.) (?) Piovani, atriz	
Aquilo que alivia o desgosto		Bairro do Pão de Açúcar Recusa		Vitamina que combate a gripe
O sonho do jovem artista	Acompanhamento obstétrico Talento			
Criatura como o Shrek (Cin.)		Relação de noímes ou coisas		Árvore frutífera Óleo, em inglês
Circuito do acidente fatal de Senna		Átomo negativo		
			(?) É Carióica, clássico da MPB	

BANCO 3/01 — san. 4/urca. 6/písada. 7/víveres. 9/lamarline — manifesto.

Sudoku

Para solucionar o jogo, basta preencher com números de 1 a 9 as linhas verticais e horizontais sem repeti-los.

		9		6				
	6	1						
1		8						2
4	3		6					
		9	3	5	1	4		
			2				8	7
8			7					1
				4	9			
	4			5				

Soluções

3	7	8	2	5	6	4	9	1
5	9	6	4	1	8	7	2	3
2	1	4	7	2	9	5	6	8
7	8	2	5	3	6	1	4	9
9	2	4	1	5	3	6	8	7
6	5	1	8	7	2	9	5	4
2	4	7	8	5	3	1	6	9
8	6	5	7	1	9	4	2	3
1	3	9	6	4	2	8	7	5

Horóscopo

♈ Áries Mais energia (21/3 a 20/4) e disposição para encarar as questões do dia a dia que lhe oferecem a chance de evoluir. Mas o faça com parcimônia.

♉ Touro Aproveite (21/4 a 20/5) os prazeres e as interações com as pessoas, porém não exagere para não negligenciar os compromissos da rotina.

♊ Gêmeos Sua dedicação para com os assuntos do lar, dos problemas junto à família, aumenta. Não se esqueça dos estudos e do trabalho.

♋ Câncer Com sua (21/6 a 20/7) atenção voltada para estudar e expressar o que pensa, as conversas tomam o centro do dia, de trocas calmas a debates acalorados.

♌ Leão Momento (23/7 a 22/8) propício para planejar o orçamento e fazer investimentos da rotina. Não permita que o foco no material atrapalhe sua visão sensível.

♍ Virgem Você sabe do (23/8 a 22/9) seu potencial e segue rumo ao que deseja. Evite deixar que o egoísmo imperie, e sim compreenda sua interferência nos demais.

♎ Libra Aumenta sua (23/9 a 22/10) consciência sobre as melhorias necessárias e você se empenha para resolver os contratemplos. Não se entregue aos sofrimentos.

♏ Escorpião Com sua (23/10 a 21/11) solidariedade em alta, você se dedica a ações conjuntas e à vida social. Só não permita que isso comprometa seus interesses pessoais.

♐ Sagitário O ofício ganha (22/11 a 21/12) papel central, o que aumenta seu rendimento e os resultados positivos. Quem pode perder são os assuntos do coração. Cuidado.

♑ Capricórnio (22/12 a 20/1) Se posicionar sobre o que é importante para você contribui para êxitos, mas não seja impulsivo. Pense bem antes de agir.

♒ Aquário Fase de (21/1 a 19/2) oportunidades para ultrapassar os obstáculos e para quebrar padrões limitantes. Só não abandone questões e pessoas no processo.

♓ Peixes Eleva-se (20/2 a 20/3) o prazer da companhia de quem gosta e o rendimento das ações coletivas. Busque preservar sua integridade diante dessa conjuntura.

Novos confrontos em operação deixam 3 criminosos mortos

CONFRESA. Confrontos aconteceram entre a noite de segunda (1º) e madrugada desta terça (2)

FOTO: DIVULGAÇÃO/PM TO

DA REPORTAGEM

Entre a noite de segunda (1º) e a madrugada desta terça (2) foram registrados novos confrontos entre criminosos e policiais militares na região de Marianópolis, oeste do Tocantins. A Polícia Militar confirmou que mais três suspeitos foram baleados e morreram. A Operação Canguçu totaliza dois presos e 15 mortos.

Segundo apurado pela TV Anhanguera, os confrontos aconteceram próximo da área urbana de Marianópolis, com atuação da Rotam e do Grupo de Operações com Cães (GOC). Nenhum policial ficou ferido.

Os confrontos voltaram a se intensificar durante o fim de semana, quando os criminosos suspeitos de aterrorizar a cidade de Confresa se aproximaram da zona urbana de Marianópolis. Áudios divulgados nas redes sociais mostram o medo dos moradores.

Na manhã de segunda-feira, dois suspeitos foram baleados e morreram. Durante a tarde, outro suspeito trocou tiros com uma equipe da Rotam, foi atingido e teve a morte confirmada no início da noite. Depois disso outros três morreram, totalizando os 15 óbitos.

A PM reforçou a orientação para que a população da região evite os deslocamentos, sobretudo na rodovia TO-080 e em suas proximidades, devido à presença na região dos criminosos que permanecem fortemente armados.

OPERAÇÃO CANGUÇU

Na segunda (1º), a operação Canguçu chegou à sua terceira semana de buscas pelos criminosos. Durante este período, armas de guerra e milhares de munições foram apreendidas.



A força-tarefa para caçar os criminosos conta com cerca de 350 policiais de cinco esta-

dos, três helicópteros, embarcações, drones e cães farejadores. As buscas no território

tocantinense começaram no dia 10 de abril e não têm um prazo para acabar.

IML recolhendo corpos durante a Operação Canguçu

Os governadores de Tocantins, Goiás e Mato Grosso visitaram a base da operação

na semana passada e afirmaram que o objetivo é encontrar até o último criminoso.

BR-163 NO PARÁ

ANTT autoriza cobrança de pedágio em Trairão

FOTO: ASSESSORIA



ASSESSORIA DE IMPRENSA

Após concluir parte das melhorias previstas no trecho entre Guarantã do Norte e Miritituba/PA, a Agência Nacional de Transportes Terrestres (ANTT) autorizou a concessionária Via Brasil BR-163 a iniciar a cobrança de pedágio na praça localizada em Trairão/PA, a partir da

meia-noite da próxima segunda-feira (8).

Os veículos com menos de 4 eixos (como carros, motos, ônibus e caminhões de menor porte) terão passagem livre de cobrança em Trairão. No entanto, eles devem utilizar as cabines para que seja feita a identificação do veículo, caso não tenham o TAG instalado. Caso estes veículos possuam o TAG, podem

utilizar normalmente nas pistas automáticas, sem parar na cabine. Nesta praça, será realizada a cobrança de tarifa apenas para veículos comerciais acima de 4 eixos como as carretas. A tarifa básica de pedágio é definida em R\$ 36,60. O valor é proporcional ao segmento rodoviário com melhorias concluídas pela concessionária. Confira a tabela

completa de tarifas em <http://viabrasilbr163.com.br/>.

A praça de Trairão é a terceira no trecho sob concessão. Duas outras duas praças, em Cláudia e Guarantã do Norte, receberam autorização de cobrança em fevereiro deste ano. O pagamento do pedágio pode ser feito por Tag com 5% de desconto, cartão de débito, dinheiro e vale-pedágio (transportadores).

VIA BRASIL BR-163

BRs 163 e 230 recebem obras de manutenção nesta semana

ASSESSORIA DE IMPRENSA

A Via Brasil BR-163, empresa do grupo Conasa, informa a programação semanal de obras de melhoria de asfalto no trecho da BR-163 e BR-230, entre Sinop e os acessos aos portos em Miritituba. A programação, divulgada às segundas-feiras, busca oferecer maior previsibilidade às viagens dos usuários.

Na BR-163 em Mato Grosso, entre Sinop e a divisa MT/PA (km 855 ao km 1.115); no trecho paraense, de Santa Júlia a Moraes Almeida (km 371 ao km 463), e de Moraes Almeida a Campo Verde (km 515 ao km 674). Na BR-230 no Pará, de Campo Verde a Miritituba (km

1.096 a km 1.122).

Para execução das obras com segurança e no menor tempo possível, é necessário adoção do sistema pare-e-siga, pelo qual o tráfego é liberado de tempos em tempos, uma vez por sentido. Assim, é importante que os usuários programem suas viagens e saiam com mais antecedência. Também é fundamental respeitar a sinalização de obras e as instruções dos operadores do pare-e-siga.

A concessionária ressalta que tem se esforçado para reduzir ao máximo os reflexos sobre os motoristas. O modelo de trabalho adotado visa garantir mais agilidade, maior produtividade e segurança tanto aos usuários quanto aos colaboradores que atuam nas obras.

FOTO: ASSESSORIA



Confira a programação semanal de obras nas BRs 163 e 230

SAIU DO EMPREGO? CONHEÇA SEUS DIREITOS

Quem pediu demissão:

O empregado deve conceder aviso-prévio ao patrão.

Saída em comum acordo:

50% do valor do aviso-prévio, saque de 80% do FGTS e indenização de 20% sobre os depósitos do FGTS.

Demitido sem justa causa:

Aviso-prévio, indenização de 40% sobre os depósitos do FGTS, saque do FGTS e seguro-desemprego.

Todos:

Saldo de salário, 13º e férias (mais 1/3) proporcionais.

Escola Tiradentes desenvolve horta hidropônica para promover inclusão

DIAMANTINO. Projeto também trabalha habilidades como colaboração, respeito às diferenças e empatia

DA REPORTAGEM

Com o objetivo de estimular a conscientização ambiental e a inclusão social da comunidade escolar, os professores e estudantes da Escola Estadual Militar "Dr. Manoel José Murtinho", em Diamantino, desenvolveram e implementaram o projeto "Horta Escolar: Plantando Sementes de Educação Ambiental".

Por meio da implantação de uma horta hidropônica na unidade, os alunos vão ter experiência de aprendizagem mais prática e interativa, integrando diversas áreas de conhecimento, como ciências, matemática, biologia e meio ambiente.

O diretor da unidade, primeiro-tenente da Polícia Militar Maycon David Zanetti, contou que a horta hidropônica é um sistema de cultivo de plantas sem solo, utilizando água e nutrientes. O método de cultivo é eficiente, econômico e sustentável, permitindo a produção de alimentos em áreas urbanas e rurais de forma acessível e sem agredir o meio ambiente.

Segundo ele, a implantação desse projeto vai contribuir para trabalhar as questões que tratam as habilidades socioemocionais importantes, como colaboração, respeito às diferenças e empatia.

Maria Quitéria, professora da Sala de Recurso Multifuncional da escola, falou da importância do projeto e como ele abrange a comunidade escolar. "A horta hidropônica é uma atividade que pode

ser realizada por pessoas com diferentes habilidades e necessidades especiais. Trabalhar com a educação inclusiva nesse projeto ajuda a promover a inclusão social. A horta estimula o desenvolvimento de habilidades socioemocionais como trabalho em equipe, empatia e respeito às diferenças, além de fortalecer a relação entre a escola e a comunidade local", disse.

Para a professora Irenilda Almeida, o desenvolvimento do projeto horta é importante para a integração entre os alunos e os demais profissionais da escola. Em todas as ações existe um fator que pode ser utilizado como fonte de aprendizado para os estudantes.

A orientadora ainda pontuou sobre a experiência de contato com a natureza, onde a comunidade integra um laboratório vivo, podendo trabalhar os mais variados temas, além de conhecer melhor os alimentos e experimentá-los.

O coordenador do projeto na escola, Marcelo Viana, ressaltou que, além de contribuir para a consciência socioambiental dos estudantes, a horta ainda os ensina sobre a importância de uma alimentação saudável e equilibrada.

"A implantação de uma horta hidropônica na escola deverá trazer diversos benefícios, como o estímulo de uma alimentação que garanta, principalmente, que seu organismo esteja recebendo todos os nutrientes de que ele precisa. Ao plantar e cultivar alimentos na



FOTO: DIVULGAÇÃO

horta hidropônica, os estudantes aprendem a importância de uma alimentação

saudável e equilibrada, além de que isso contribui para a consciência socioambiental

dos estudantes, com responsabilidade na atuação do ser humano sobre a natureza, vi-

Horta promove inclusão

sando diminuir os impactos e melhorar as condições de vida no planeta", finalizou.

Um guia completo de Sinop. Tudo o que você procura a um clique!

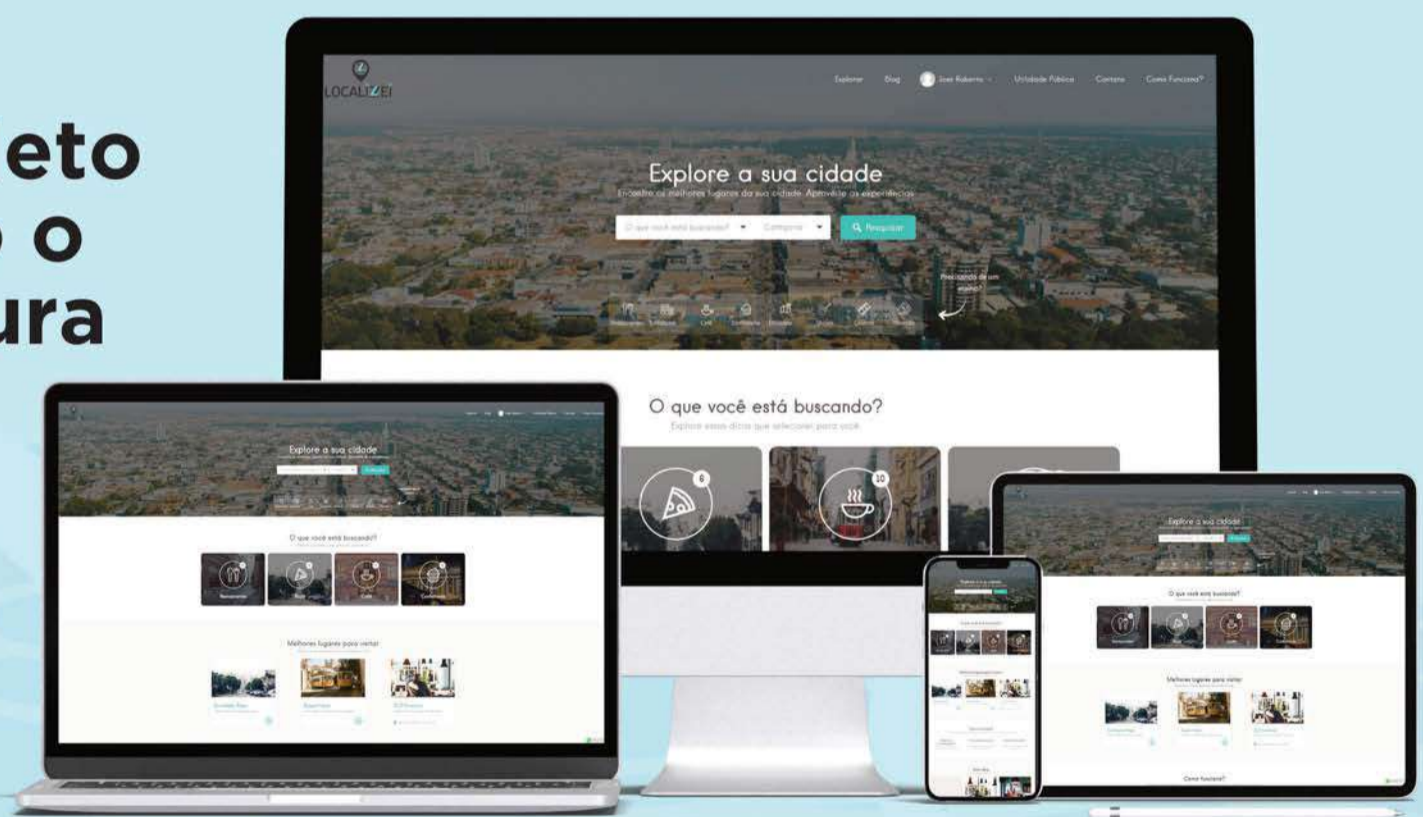

 Lista digital

 Guia Local

 Agenda Cultural

 Lazer e Turismo

 | www.localizei.com.br

Aponte a câmera do seu celular e fale conosco agora:



LOCALIZEI

 [localizei_sinop](https://www.instagram.com/localizei_sinop)