



DIÁRIO DO ESTADO

QUINTA-FEIRA

O JORNAL DIÁRIO DO ESTADO DO MATO GROSSO



Máx 33 | Mín 19



WEBSITE

11 de maio de 2023 Ano IV - Edição 1038 - R\$ 3,00 | Informações: 66 3535-1000 | www.diariodoestadomt.com.br | Fundado em 2019

DIVULGAÇÃO



MILHO

Agricultores enfrentam perdas nas lavouras por conta da cigarrinha

Produtores de Santa Rita do Trivelato enfrentam perdas significativas diante da dificuldade para controlar a cigarrinha do milho, inseto vetor de patógenos causadores do enfezamento na planta. A presença da praga foi potencializada pela 'ponte verde', decorrente do cultivo do milho na safra de verão.

Página - 4

ASSESSORIA

Soja (saca 60Kg) Venda

Sinop.....	R\$ 147,00
Sorriso.....	R\$ 147,00
Lucas R. Verde.....	R\$ 148,00
Nova Mutum.....	R\$ 149,00
Rondonópolis.....	R\$ 152,00

Fonte: IMEA

Milho (saca 60Kg) Venda

Sinop.....	R\$ 58,50
Sorriso.....	R\$ 59,00
Lucas R. Verde.....	R\$ 58,80
Nova Mutum.....	R\$ 59,30
Rondonópolis.....	R\$ 60,90

Fonte: IMEA

Arroz (saca 60Kg) Venda

Sinop	
Arroz Sequeiro Cultivar Primavera.....	R\$ 125,00
Sorriso	
Arroz Sequeiro Cultivar Primavera.....	R\$ 125,00

Fonte: AGROLINK

Algodão

Cuiabá.....	R\$ 122,65
Sorriso.....	R\$ 121,93
Lucas R. Verde.....	R\$ 122,07
Nova Mutum.....	R\$ 122,27
Rondonópolis.....	R\$ 123,13

Fonte: IMEA

Boi Gordo (Compra comercial)

Sinop.....	R\$ 250,67
Nova Mutum.....	R\$ 252,50
Rondonópolis.....	R\$ 250,00

Fonte: IMEA

Índice de preços

Cesta Básica.....	R\$ 523,60
-------------------	------------

Fonte: IMEA

Cotações

Dólar
-0,56%
R\$ 4,9596

Bovespa
+0,23%
107.362,50 pts

Euro
-0,46%
R\$ 5,4418

Selic (13,75% a.a.)
Salário mínimo R\$ 1.320



R\$ 93 milhões em obras de recuperação no Nortão

A recuperação funcional da BR-163/MT começa a apresentar uma nova realidade ao motorista que percorre o norte de Mato Grosso, onde duas frentes de obras estão em andamento nas regiões de Nova Mutum e Sorriso.

Página - 7

EM 10 MESES São Paulo iguala maior invencibilidade



São seis jogos de invencibilidade, cinco com Dorival Júnior e um com Rogério Ceni. Desde 10 de julho do ano passado, o torcedor do São Paulo não testemunhava uma sequência tão grande de partidas sem derrotas. Notícia positiva diante de um início de trabalho com o novo treinador e às vésperas de um duro teste para o elenco. Página - 6

PCHS



CRÍTICAS À DECISÃO DO STF

O deputado Wilson Santos criticou a decisão do Supremo Tribunal Federal que considerou inconstitucional, por invadir 'competência privativa da União', o Projeto de Lei 11.865/2022 que proíbe construção de hidrelétricas em toda extensão do rio Cuiabá. Página - 3

encomendas centro-norte

ENVIOS EXPRESSOS

+150 LOCALIDADES

Norte • Centro Oeste • Sudeste

AGILIDADE
SEGURANÇA
RAPIDEZ

(65) 3623-2939

(65) 9 9699-3505

www.elogcomendas.com.br

Editorial

Imprensa entre polos

O Brasil subiu 18 posições no ranking de liberdade de imprensa publicado pela ONG Repórteres Sem Fronteiras, passando do 110º lugar entre 180 países, em 2022, para o 92º neste ano. No relatório, a ONG atribui a ascensão à saída de Jair Bolsonaro (PL) do poder, o que não pode ser considerado exagero.

Pela primeira vez, tivemos um presidente que se recusava a falar com a imprensa, sem contar os ataques frequentes a veículos e jornalistas —como o caso da jornalista Patrícia Campos Mello, da Folha. O ex-mandatário estimulava a militância, que perseguia profissionais nas redes sociais e em eventos públicos, por vezes com violência.

Deve-se notar que o comportamento não surgiu quando Bolsonaro chegou ao Palácio do Planalto. Segundo a RSF, o ataque à imprensa está ligado à polarização política, intensificada nos últimos anos.

Políticos e militantes petistas também têm um histórico de hostilidades contra veículos de comunicação, especialmente após episódios como o escândalo do Mensalão, o processo de impeachment de Dilma Rousseff e a Lava Jato. Luiz Inácio Lula da Silva (PT) flertou com a ideia de "regular a mídia".

Foi sob Bolsonaro, no entanto, que os ataques ao jornalismo profissional e a recusa à prestação de contas se tornaram uma política escancarada da Presidência.

O ranking da RSF também computa casos extremos, quando jornalistas são vítimas de homicídio devido ao exercício da profissão. Em 2022, 59 foram mortos no mundo. No Brasil, foram 3, como o britânico Dom Phillips, assassinado com o indigenista Bruno Pereira quando investigavam a pesca ilegal no estado do Amazonas.

Pelo menos 30 jornalistas foram assassinados nos últimos dez anos no Brasil. A América Latina figura a cada ano como uma das zonas mais perigosas. Dos 59 mortos em 2022, 27 estavam em países da região. O México, com 11 assassinatos, superou a Ucrânia, em guerra, com 8.

Aqui são conhecidas as áreas de grande risco, como a Amazônia, onde o Estado falha em proporcionar a segurança básica para a circulação de informações. Ademais, jornalistas que noticiam corrupção local em municípios de pequeno e médio porte são mais vulneráveis.

Quanto aos governantes, a insatisfação com o trabalho de escrutínio da imprensa é recorrente e, até certo ponto, normal. Os que prezam a democracia saberão respeitar o limite entre o questionamento, legítimo, e a intimidação.

“

Foi sob Bolsonaro, no entanto, que os ataques ao jornalismo profissional e a recusa à prestação de contas se tornaram uma política escancarada da Presidência

”

Ranking dos Políticos - Facebook



GOVERNO DEVE TER MAIORIA DENTRO DA CPMI DO 8 DE JANEIRO

Manobras de Arthur Lira e Rodrigo Pacheco tiraram vagas da oposição para dar à base do governo. Comissão vai investigar possíveis omissões por parte do governo na segurança de Brasília durante os atos de vandalismo.

IMAGEM DO DIA

Crédito: Divulgação



Um cachorro-do-mato entrou em condomínio de Sinop, na terça (9), e fugiu após o Corpo de Bombeiros tentar capturá-lo. Vídeos registrados pelos moradores do local filmaram o lobo correndo pelo condomínio. Em um dos vídeos, aparece os bombeiros com os materiais para fazer o resgate. Após a tentativa de se aproximarem do animal, ele corre e sai pelo portão do condomínio. Segundo os moradores do local, o filhote estava no local há algum tempo e estava se escondendo atrás e debaixo dos carros estacionados. A equipe não conseguiu capturar o animal e depois ele não foi encontrado.



POR LEANDRO CARECA

I.N.T.E.R.L.I.G.A.D.O

Eco, muito eco...

Eu gravo vídeos para internet há muito, mas muito tempo, e tais gravações costumam fazer sozinho. Utilizo estúdio e recursos profissionais basicamente quando estou gravando algo de maior relevância ou que tenha como objetivo a reprodução fora da internet, pois, nesses casos, a qualidade faz grande diferença.

Sempre me preocupei, porém, com algo fundamental: a qualidade do áudio. Você até assiste um vídeo em que a imagem não esteja perfeita, mas um áudio ruim é pedir para o espectador desistir de visualizar. Como resolver isso? Na esmagadora maioria dos casos, utilizando microfone.

Existem situações em que a simples preparação do ambiente pode ajudar muito. Edição também tem papel interessante, e é possível melhorar muita coisa ali, mas qualquer deslize pode fazer o que estava ruim ficar péssimo, e deixar a situação ainda mais complicada. E, claro, existem os casos em que, invariavelmente, você precisa do ambiente preparado somado ao uso de microfone. Esses casos, porém, são raros, e voltados para fins profissionais.

Uma coisa que muita gente me pergunta é como gravar sem ter problema com

eco. Normalmente tal dúvida parte de quem grava em ambiente fechado, acreditando que a falta de ruídos externos e um pouco de cuidado ao falar seria suficiente para se ver livre de problemas. Infelizmente, a coisa não é bem assim.

O caminho mais simples para se livrar do eco é o uso de microfones. Nesse caso, quanto mais qualidade, melhor, mas você não precisa sair "rascando dinheiro", e deve procurar algo que se encaixe em suas necessidades, na dimensão de seu projeto e no seu bolso. Microfones "baratos" podem muito bem "quebrar o galho" de quem está começando, mas é importante testar e ver se o produto escolhido cumpre o que promete.

Faça, sempre, todo o possível para manter seu áudio de boa qualidade. Pode ter certeza que, por mais que pareça exagero, ele faz toda a diferença.

E a gente vai ficando por aqui. Suas opiniões, sugestões e críticas são muito importantes, e você pode entrar em contato pelos fones (66) 99971-6500, (11) 98632-6500 ou pelo e-mail, lsmussi@hotmail.com. Do mais um grande abraço, e até a próxima, se Deus quiser!

Existem incontáveis opções de microfone de baixo custo com qualidade razoável, que atende às necessidades mais básicas de quem precisa gravar, mas também existe uma infinidade de opções que acabam por distorcer o áudio, alterar timbre de voz ou mesmo deixar o som "chian-do". Faça todos os testes necessários antes de partir para as gravações, evitando surpresas e decepções por conta da qualidade do microfone escolhido.

CLIC FINAL

EXPEDIENTE

DIÁRIO DO ESTADO
O JORNAL DIÁRIO DO ESTADO DO MATO GROSSO

DIÁRIO DO ESTADO MT GRAFICA E EDITORA LTDA
CNPJ: 22.770.157/0001-39

Diário do Estado de Mato Grosso
SINOP
Rua dos Angelins, 10 Sala 02 – Jardim das Oliveiras – Sinop-MT
CEP 78552-442 Caixa Postal 180
CUIABÁ
Rua dos Angelins, 10 Sala 02 – Jardim das Oliveiras – Sinop-MT
CEP 78552-442 Caixa Postal 180

Diretor-Geral
Carlos Oliveira
Diretor de Redação
José Roberto Gonçalves
Editor de Política
Clemerson Mendes
Diagramação e Artes
Thiago Slovinski

E-mails
atendimento@diariodoestadomt.com.br
comercial@diariodoestadomt.com.br
redacao@diariodoestadomt.com.br
Fone: 66 3535-1000
OS ARTIGOS DE OPINIÃO ASSINADOS POR COLABORADORES SÃO DE RESPONSABILIDADE EXCLUSIVA DE SEUS AUTORES

ASSINATURAS
Sinop - R\$ 600,00 anual
Outras cidades - R\$ 800,00 anual

www.diariodoestadomt.com.br



MORREU CARBONIZADO

Um motorista morreu carbonizado em um acidente entre um carro e uma carreta que transportava etanol, na terça (9), no km 818, na BR-163 em Sinop. Após a batida, o automóvel pegou fogo na rodovia. A pista ficou totalmente bloqueada. De acordo com a Nova Rota do Oeste, a pessoa viajava no carro e não teve a identidade divulgada. O condutor da carreta seguia para o interior de São Paulo e não teve ferimentos. As chamas foram controladas pelo Corpo de Bombeiros que esteve no local. A carreta não foi atingida pelo fogo.

CONHECE O/A SORTUDO/A?

Um apostador de Sinop ganhou um prêmio de R\$ 2,3 milhões na loteria. Ele foi contemplado por acertar os 15 números da Lotofácil, em sorteio realizado pela Caixa Econômica Federal. O sortudo ou sortuda apostou por meio de canal eletrônico. Ele comprou, por R\$ 408, um bilhete com possibilidade de marcar 17 números. Por ter acertado as 15 dezenas, faturou o prêmio principal. Além do sinopense, um apostador de Teresina/PI também faturou R\$ 2,3 milhões por 15 acertos. Outras 381 apostas ganharam prêmios individuais de R\$ 2 mil por 14 acertos. Na Mega-Sena também teve apostador mato-grossense contemplado. Em Vila Rica, uma aposta simples faturou R\$ 38 mil por acertar cinco das seis dezenas sorteadas. O prêmio principal da Mega não teve ganhador e, com isso, acumulou em R\$ 45 milhões. O próximo sorteio é nesta quinta (11).

LUTO NA COMUNICAÇÃO

O jornalista e radialista Francisco César de Barros, de 68 anos, morreu na terça (9), em Cuiabá. Barros atuou em diversos veículos de comunicação de Mato Grosso e trabalhou por muitos anos no Grupo Gazeta. O velório foi realizado em Cuiabá e o sepultamento em Campo Grande/MS, a pedido de sua mãe. Ele fazia tratamento de saúde há tempos.



ENILDES CORRÊA

Dona Quita, uma sublime anfitriã

Para ela, todo dia era Dia de Santo. Dentro do armazém, nunca ninguém foi hostilizado nem tratado com atitude de superior para inferior

Nascida em 28 de março de 1928 em Chapada dos Guimarães. Filha de Bárbara de Campos Pereira e Cipriano Pereira, Juiz de Paz em Chapada dos Guimarães. Era afilhada de Dom Aquino Correia, amigo pessoal da família. Fixou residência em Cuiabá desde a idade de 25 anos até o seu falecimento aos 95 anos, ocorrido em 24 de abril de 2023.

Teve seis filhos, sendo três biológicos e três adotivos, treze netos, 20 bisnetos e dois trinets. A Sra. Benedita Irene era conhecida pelo apelido de Quita, mais do que pelo seu nome de batismo. Ainda menina, ganhara o apelido de Quitinha da amada e venerada mãe, Bárbara de Campos Pereira.

Morou no início da vida conjugal na fazenda de seu sogro, Antônio Gabriel Corrêa da Costa, na localidade denominada de Pipas Bom Jardim, à época pertencente ao município de Cuiabá. Nesse período, foi nomeada professora pelo governo do Estado de Mato Grosso para lecionar na Escola Rural Mista de Pipas Bom Jardim. Foi a primeira professora da localidade e alfabetizou inúmeras crianças e adultos da região ao longo dos anos em que lá viveu.

Posteriormente, mudou-se com o marido para Cuiabá, onde abriu um estabelecimento comercial de secos e molhados no bairro Baú na década de 1950. O comércio ampliou pela sua boa gestão e foi para a Rua dos Bandeirantes, na proximidade da Igreja do Rosário e São Benedito, seu santo de devoção de toda uma vida.

Dona Quita era muito religiosa e tinha uma fé inabalável em São Benedito, dizia que ele fazia muitos milagres em sua vida. Todos os dias, acendia uma vela, rezava e pedia a Deus e aos santos proteção para a sua família.

De São Benedito originou o seu nome Benedita, cujo significado é abençoada, bendita, louvada. Por todas as boas ações realizadas em favor do próximo, Dona Quita fez jus ao seu nome de batismo, pois foi uma bendita pessoa por onde passou e com quem conviveu.

Dona Quita foi uma Mestra na arte de bem receber e atender a freguesia do estabelecimento comercial conhecido na Cuiabá antiga como "a venda de Seo Hélio e Dona Quita".

Passava por lá muita gente da nossa cuiabania tradicional, além de figuras que se tornaram folclóricas de Cuiabá, como Zé Bolo Flor declamando suas poesias, de pés descalços, sacos nas costas, chapéu surrado na cabeça, Zé Peteté, Seo Raimundo, o cambista, dona Nhaxixa, dona Epifânia, Otília, Zaramela e tantos outros.

Produtos de qualidade singular eram vendidos no armazém da família. Alguns eram produzidos na fazenda Buritizinho, propriedade de Seo Hélio, seu marido: doce e rapadura de leite, queijo minas, carne seca,

linguiça de porco, banana da terra etc. A boa fama desses e outros produtos típicos da nossa região corria de boca em boca, o que fazia inúmeras pessoas atravessarem a cidade para adquiri-los.

Os filhos, desde criança, testemunharam Dona Quita atender a toda freguesia sem nenhuma discriminação - fossem chamados de santos ou de pecadores. Todas as pessoas, todas mesmo, eram recebidas com educação, respeito e sincera gentileza. Até com os bêbados, dona Quita e Seo Hélio tinham paciência admirável! A atmosfera era de harmonia na convivência humana, quer fossem clientes ou não.

O armazém era aberto às 4h, pontualmente. Para muitos da vizinhança e arredores da Rua dos Bandeirantes, da Sete de Setembro e da Igreja de São Benedito, era assim que começava o dia - na venda de Seo Hélio e da Dona Quita -, bebendo café fresco, comendo o bolinho de nome "sonho", ouvindo música sertaneja de raiz e boa prosa na companhia dos amigos.

Só depois de o sol nascer, e após cumprido o ritual de passagem por lá, os madrugadores começavam a sua jornada de trabalho, sem estresse. Abasteciam-se, primeiramente, da forte energia da madrugada e do sentimento de amizade que unia os cuiabanos.

Naquele acolhedor, dinâmico, próspero e alegre pedaço de chão cuiabano, engolido na década de 70 pelas obras da Av. da Prainha, havia a convivência pacífica e respeitosa entre brancos, negros, ricos, pobres, prostitutas, freiras, padres, inclusive, os pedintes que dona Quita costumava ajudar sem jamais fazer alardes da caridade praticada, diariamente. Para ela, todo dia era Dia de Santo. Dentro do armazém, nunca ninguém foi hostilizado nem tratado com atitude de superior para inferior.

Sem dúvida nenhuma, lá foi um cantinho de obras destrutíveis e de rara beleza - a acolhida, a amizade e o respeito na convivência humana, de modo incondicional. Ao retermos a história de vida da Dona Quita, constata-se que ela foi uma luz no cultivo da gentileza e da paz na convivência.

Atualmente, em meio a tantas turbulências no convívio social geradas pela ignorância, que faz emergir a intolerância, o ódio, a violência, Dona Quita é uma forte referência no caminho da virtude do acolhimento incondicional.

No solo da sua casa contribuiu para a paz ao seu redor com a generosa oferta do sentimento de amizade presente em seu coração e com seus famosos bolos de queijo e de arroz, os quais fazia pessoalmente, de sabor e qualidade incomparáveis. Essa era uma das maneiras da matriarca da família Campos Corrêa entregar o seu amor na dimensão terrena.

ENILDES CORRÊA É TERAPEUTA CORPORAL E PROFESSORA DE MEDITAÇÃO E RESPIRAÇÃO CONSCIENTE

Mendes defende agricultura de irrigação para aumentar produtividade em até 3x

AGRICULTURA SUSTENTÁVEL. Governador de Mato Grosso articula cooperação com o Estado de Nebraska para expandir tecnologia

DA REPORTAGEM

O governador Mauro Mendes defendeu, nos Estados Unidos, o uso da agricultura de irrigação para aumentar em até três vezes a produtividade nas áreas de plantio em Mato Grosso.

Mauro palestrou no Global Conference Water for Food, evento realizado em Lincoln, capital do Estado de Nebraska, nos EUA. "A falta dessa tecnologia de irrigação e outras fazem com que a nossa produtividade por hectare seja baixa, se comparada a algumas áreas dos EUA. Como exemplo, na produção de milho a nossa produtividade média é de 6 mil toneladas por hectare, enquanto nos EUA está em torno de 15 mil toneladas por hectare, quase três vezes mais", citou.

O gestor apresentou dados de um estudo produzido pela Universidade Federal de Viçosa (MG), em parceria com a Imafir/Aprovir e Universidade do Nebraska.

O relatório mostra que Mato Grosso é o estado brasileiro com a maior capacidade de expandir sua produção por meio da irrigação, obtida via recursos aquíferos subterrâneos. Mato Grosso já é o maior produtor de alimentos do Brasil. "A irrigação é, sem dúvida alguma, uma das maiores oportu-

nidades que nós temos para aumentar a produção nos próximos anos. Da grande produção que temos, a parte que é feita com irrigação é muito pequena. Estamos cultivando 12 milhões de hectares para a agricultura e apenas 1,5% é feito com irrigação. Em Mato Grosso, temos potencial para ter quase 4 milhões de hectares para áreas de irrigação", mostrou.

De acordo com o governador, é preciso investir em mais estudos para conhecer os aquíferos existentes no estado e, assim, poder expandir a prática de forma ambientalmente sustentável. "Queremos produzir mais, porém preservando nosso bioma, em especial a Amazônia. E para fazer isso, teremos que contar com tecnologias dominadas em muitas partes do planeta. Por isso queremos aprofundar a relação com o Estado de Nebraska, que é referência em irrigação, com seus pesquisadores e atores econômicos. A expansão da agricultura irrigada deve acontecer principalmente por meio desse estudo que queremos iniciar sobre a utilização de aquíferos subterrâneos", discursou.

Mauro Mendes ainda lembrou que Mato Grosso tem metas ousadas para continuar sendo um grande produtor de alimentos, e seguir preservan-



FOTO: ASSESSORIA

Relatório mostra que MT é o estado com a maior capacidade de expandir

do 62% do território. "Nesse desafio de preservar o planeta, ter uma economia de baixo carbono e ao mesmo tempo aumentar a produção de alimentos, Mato Grosso pode dar uma grande contribuição. Teremos plenas condições de entregar uma economia de baixo

carbono, zerando as nossas emissões até 2035, 15 anos antes da meta global. Queremos ampliar as cooperações internacionais e parcerias estratégicas com conhecimentos específicos, para continuar com esse papel de produção e preservação", completou.

Para o presidente da Aprofir, Otávio Palmeira, o governador agiu de forma acertada ao buscar a expansão da produção nesse modelo moderno e sustentável. "É um momento histórico para a irrigação de Mato Grosso. O governador fez uma excelente

palestra sobre o estado e ele vai deixar esse legado, que é o estudo dos recursos hídricos subterrâneos de Mato Grosso. Isso vai servir para as futuras gerações. O governador Mauro Mendes teve sensibilidade política e visão de futuro", destacou.

PCHS

Wilson critica decisão do STF e prepara ações para recorrer da medida

DA REPORTAGEM

Em entrevista coletiva realizada, o deputado Wilson Santos criticou a decisão do Supremo Tribunal Federal (STF) que considerou inconstitucional, por invadir "competência privativa da União", o Projeto de Lei 11.865/2022 que proíbe construção de hidrelétricas em toda extensão do rio Cuiabá. "O STF continua com uma visão velha na questão ambiental, continua com uma visão antiga e superada sobre a questão da sustentabilidade", lamentou.

Foram oito votos, os ministros do STF julgaram a Ação Direta de Inconstitucionalidade (ADI) como procedente. Apenas dois ministros se manifestaram contra a ação e pela constitucionalidade da legislação aprovada em Mato Grosso, um deles o relator ministro Edson Fachin. "Já há ministros que consideram a sustentabilidade nas decisões, e acredito que a tendência é que nos próximos anos a sustentabilidade ganhe cor no Supremo", avaliou, com

positividade os votos em defesa da constitucionalidade da lei.

Diante da decisão, o parlamentar adiantou que a Assembleia Legislativa deve se mobilizar junto com entidades e sociedade para impedir as liberações e que já estuda [o parlamentar] medidas para recorrer da decisão.

Junto a outros parlamentares estaduais, Wilson Santos pretende intensificar a pressão contra a Secretaria Estadual do Meio Ambiente (Sema-MT) para que sejam proibidas as construções de usinas hidrelétricas (UHE) e Pequenas Centrais Hidrelétricas (PCHs) nos rios de Cuiabá e Alto Paraguai. Segundo ele, existem seis pedidos de hidrelétricas no rio Cuiabá e pelo menos 133 de usinas na bacia do Alto Paraguai, ou seja, na região pantaneira.

"Não é luta perdida e agora a disputa vai ser aqui em Mato Grosso, vai ser aqui em Cuiabá. Agora a Sema, que tem a prerrogativa de expedir ou não o licenciamento para constru-



FOTO: DIVULGAÇÃO

Deputado adiantou que AL deve se mobilizar junto com entidades e sociedade para impedir as liberações

ção dessas hidrelétricas, vai dar a palavra final. A decisão do Supremo não significa ainda que essas usinas estão autorizadas para

construção. Quem vai dar a palavra final é o órgão ambiental local, no caso a Sema. Então vamos jogar dentro de casa", defendeu.

BANCO MUNDIAL

ALMT discute autorizar Executivo a contrair novo empréstimo milionário

DA REPORTAGEM

Entrou em pauta na manhã de ontem (10), na Assembleia Legislativa a votação do Projeto de Lei para autorizar o governo do Estado contrair mais um empréstimo junto ao Banco Internacional para Reconstrução do Desenvolvimento (BIRD), mais conhecido como Banco Mundial, dessa vez, de 180 milhões de dólares. Em 2022, os parlamentares autorizaram o governo a contrair US\$ 40 milhões em empréstimo e, nos anos anteriores, outros financiamentos foram aprovados. Trata-se do projeto 855/2023, de autoria do Poder Executivo. Nele, o governador Mauro Mendes (União) solicita dos deputados a autorização para aderir a dois financiamentos junto ao Banco Mundial.

Um deles, no valor US\$ 100 milhões, para o Projeto Aprendizagem em Foco Mato Grosso, vinculado à Secretaria de Estado de Educação. Nele, são previstas reformas de escolas e a transformação da infraestrutura digital da educação em Mato Grosso.

Os outros US\$ 80 milhões serão destinados ao desenvolvimento sustentável da agricultura Familiar, sendo aplicados no programa MT Produtivo. Conforme o texto do documento que embasa o projeto de lei, o objetivo é ampliar a assistência técnica, re-

gularização ambiental e a governança do segmento.

O deputado Júlio Campos que é do mesmo partido do governador, acabou pedindo a vista do projeto alegando que "empréstimo em dólar é a coisa mais perigosa do mundo". Além disso, o deputado deseja convocar o secretário de Estado de Fazenda, Rogério Gallo, para ir até a Assembleia Legislativa explicar a razão do empréstimo milionário.

Campos ainda lembra que o Governo do Estado tem dinheiro em caixa, algo que o governador sempre recorda em seus discursos. Portanto, para o deputado, não há porque contrair um empréstimo tão vultoso ainda mais em dólar, uma moeda que não possui regularidade de queda e alta na cotação. "Não entendo essa prestação de dinheiro internacional para projetos que não tem tanta urgência. Já que nós temos 8, 10 e 12 bilhões em cofre aplicado em banco nacional rendendo ao mês, por que emprestar? Há poucos dias atrás foi aprovado um empréstimo que a assembleia tinha determinado de R\$ 50 e poucos milhões para reforma administrativa para compra de papéis, projetos e essas outras coisas que o Gallo insistia, embora tenha recurso em caixa. Agora vem mais essa medida?", questiona.

BR-364

Ministério dos Transportes e DNIT autorizam restauração e manutenção

DA REPORTAGEM

O Ministério dos Transportes, por meio do Departamento Nacional de Infraestrutura de Transportes (DNIT), autorizou a retomada dos serviços de Restauração e também do Contrato de Manutenção e Restauração (Crema) na BR-364/MT. As Ordens de Reinício dos Serviços dos dois contratos foram assinadas pelo ministro dos Transportes, Renan Filho, e pelo Diretor-Geral do DNIT, Fabricio de Oliveira Galvão, durante uma live pelo YouTube.

Com a retomada do contrato de restauração, o Consórcio contratado está autorizado a reiniciar os serviços imediatamente.

A retomada das obras atenderá o trecho de Alto Garças, entre o km 86,5 e o km 112,9 da rodovia. No segmento serão realizadas intervenções prévias para a regularização do trecho e, então serão realizados os serviços de reciclagem, reforço estrutural e drenagem superficial e implantação de sinalização, em 26,4 quilômetros da rodovia. Ao todo está previsto um investimento do Governo Federal de aproximadamente R\$ 61 milhões.

No caso dos serviços do Crema, a empresa vai realizar melhorias no trecho de Brasnorte até Comodoro, passando por Campos de Júlio, entre o km 994,8 e o km 1265,3 da rodovia. Neste caso, o contrato

terá um investimento total de cerca de R\$ 115,1 milhões para serem aplicados na recuperação/manutenção do pavimento das pistas de rolamento como, por exemplo, serviços de fresagem e recuperação profunda, alargamento dos acostamentos e melhorias na sinalização, revitalizando todo o segmento. Este trecho da BR-364/MT é uma das principais rotas de escoamento de grãos de toda a produção agrícola da região leste do Estado do Mato Grosso, uma vez que se trata de via de acesso aos portos e terminais das regiões Sul e Sudeste do Brasil, por onde os gêneros agrícolas são exportados.

Cumprir observar que o

dinamismo da produção agrícola nacional e, mais destacadamente, no Mato Grosso, que tem apresentado anualmente quebra de recorde de produção de gêneros agrícolas, elevou sobremaneira o volume de tráfego de veículos pesados, especialmente caminhões, o que ressalta a importância desta restauração no segmento. Com o investimento total dos dois contratos, totalizando R\$ 176 milhões, quem ganha também é população do entorno dos empreendimentos, uma vez que a previsão é de que sejam beneficiadas cerca de 2,5 mil pessoas com a abertura de postos de trabalho diretos e indiretos, além de empregos via efeito geração de renda.



FOTO: ASSESSORIA

Dinheiro vai financiar agricultura familiar e projeto de aprendizagem

AGRICULTURA			PECUÁRIA			CONJUNTURA ECONÔMICA			Dólar Comercial		Dólar PTAX		Dólar Turismo		Euro Comercial		Euro x Dólar	
Cotação do dia: 09/05/2023			Cotação do dia: 09/05/2023			Cotação do dia: 27/04/2023			4,9596 -0,55%		4,9547 -0,92%		5,1413 -0,96%		5,4418 -0,46%		1,0967 +0,11%	
SOJA	Sapezal	R\$/sc 110,53	BOI	Carlinda	R\$/@ 234,50	Cesta Básica	Cuiabá	R\$ 778,14	Mega-Sena Concurso 2590 (09/05/23)		Quina Concurso 6143 (09/05/23)		Bolsa de Valores BVSP Bovespa IND					
MILHO	Sorriso	R\$/sc 47,25	CA	Paranatinga	R\$/@ 214,75	VBP MT	Mato Grosso	R\$ bi 219,26	02 12 28 36 43 48		05 10 42 78 80		Pontos	Volume	Máxima (Dia)	Minima (Dia)	Variação	
ALGODÃO	Cuiabá	R\$/@ 120,15	LEITE	Noroeste	R\$/l 1,92	Emp. Agro	Mato Grosso	-4.356	Acumulada: R\$ 45,000,000.00		Acumulada: R\$ 13,000,000.00		107.393,79	14,26 bi	107.461,87	106.538,01	+0,26 %	
FONTE:IMEA			FONTE:IMEA			FONTE:IMEA							Última atualização: 18/05/2023 às 15h17					

Agricultores enfrentam perdas nas lavouras devido à cigarrinha

MILHO. Presença do inseto vetor de patógenos foi potencializado devido à ponte verde existente na região

DA REPORTAGEM
Canal Rural

Os agricultores de Santa Rita do Trivelato enfrentam perdas significativas diante da dificuldade para controlar a cigarrinha do milho, inseto vetor de patógenos causadores do enfezamento na planta. A presença da praga foi potencializada pela 'ponte verde', decorrente do cultivo do milho na safra de verão.

Na fazenda do produtor rural Vilmar Piazza, foi realizado o investimento em adubação de sementes de alto potencial produtivo e em todo o tratamento da cultura. Apesar disso, devido ao enfezamento pela cigarrinha na produção, o produtor não conseguiu atingir as expectativas, que era a produção de 150 sacas por hectare.

"Ainda não quantificamos, mas acredito que já está comprometida em torno de 20% a 30% da produção. Agora não tem mais porque fazer aplicações, o prejuízo já está instalado. É o talhão inteiro. São aproximadamente mil metros deste talhão e foi de fora a fora", conta o agricultor frustrado.

Segundo Piazza, sua propriedade ficou exposta a pre-

sença do inseto na segunda safra, proporcionada pela "ponte verde", devido ao cultivo "fora de época" na propriedade vizinha, que acabou criando condições para a maior presença da cigarrinha no campo. "A praga já estava estabelecida, e quando entramos com o milho safrinha ela estava no auge da infestação. Mesmo tendo usado a tecnologia adequada, não conseguimos controlá-la de forma definitiva. Essa safra de verão contaminou não só a minha lavoura, como a de outros vizinhos. Está tudo contaminado", explica Vilmar. O enfezamento é uma doença causada por microrganismos, conhecidos por 'molicutes', que infectam as plantas e comprometem a absorção de nutrientes, reduzindo o potencial produtivo. A transmissão é feita pela cigarrinha, que se contamina ao sugar a seiva de plantas que estão doentes.

Outro produtor rural da mesma região, Giovanni Piazza, também viu sua lavoura de milho que cultiva com o pai ser prejudicada pela cigarrinha. A infestação acabou comprometendo a previsão da colheita de 140 sacas por hectare, causando preocupação para con-

seguir cobrir os compromissos que foram feitos.

"Esse material foi plantado no final de janeiro e já estava com um índice alto de cigarrinhas. Os compromissos são preocupantes, vamos fazer o possível para tentar conseguir cobrir, mas na próxima safra já vai ter que rever, repensar a área de ser plantada de milho, ainda mais se tiver área verão do lado", conta o produtor.

PLANTAS TIGUERAS

Além disso, a proliferação de plantas tiguerras nas áreas colhidas de milho verão, também é um motivo de preocupação dos produtores. Elas podem servir de refúgio ao inseto, sendo assim, oferecem riscos ao cultivo da segunda safra.

"E também não é só o fato de ter plantado em uma época que não é adequada, os cuidados não foram levados a sério. A falta de cuidado na hora da colheita resulta nisso aí, que agora vai ficar até o final do ciclo dessa tiguerra como hospedeiros para essas pragas e não só pra cigarrinhas, como também para percevejos e outras pragas que são de difícil controle", destaca Vilmar Piazza.



FOTO: PEDRO SILVESTRE/CANAL RURAL

Presença da praga foi potencializada pela 'ponte verde'

O engenheiro agrônomo Naildo Lopes explica que a legislação permite que o produtor realize o cultivo durante todo o ano, mas que deve ser levado em consideração o manejo adequado das pragas, para que não prejudique a plantação do vizinho.

"Existe uma legislação, onde ele pode plantar o ano inteiro. Mas precisa ter a certeza, que se estou plantando em uma época, em que eu posso fazer um bom controle das pragas, para que eu não possa levar essas pragas para os meus vizinhos. Eu tenho que

fazer um manejo adequado, e tentar segurar o máximo possível a proliferação dessas pragas, para que eu não possa afetar os vizinhos. Ela vai se multiplicando, e só com produtos químicos não vai resolver o problema", explica o engenheiro agrônomo.

CARNE SUÍNA

Produção em 2023 supera quadrimestre do ano passado

ASSESSORIA DE IMPRENSA

No Boletim Agroexport desta semana, o diretor de jornalismo do Canal Rural, Giovanni Ferreira, trouxe dados e análises sobre o desempenho do complexo de carnes (bovina, frango e suína) nos quatro primeiros meses deste ano. O quadro destacou a produção de carne suína, que superou o quadrimestre do ano passado.

De acordo com Ferreira, a exportação de carne bovina passa por um momento de recuperação. "A carne bovina sofreu muito com o mal da vaca louca", afirmou, apontando que a doença, de forma atípica, interrompeu as exportações do Brasil para a China por 30 dias. Importante destacar que o país asiático é o maior comprador da carne brasileira.

Ferreira destacou a produção de carne suína, que soma 330 mil toneladas de janeiro a abril deste ano – algo em torno de 30 mil toneladas acima do mesmo período de 2022.

Giovanni Ferreira ainda ressaltou a ascensão da carne



FOTO: DIVULGAÇÃO

Volume produzido de janeiro a abril deste ano chegou a 330 mil toneladas

de aves, que segue de forma mais orgânica em comparação às outras. "A carne de aves

sempre tem um crescimento padrão na casa dos 10% ao ano", disse. A expectativa é de

que a produção avance e supere os números do ano passado.

DE OLHO

Plano do Inmetro fiscaliza 45 mil produtos na primeira fase

DA REPORTAGEM
Agência Brasil

Lançado pelo Instituto Nacional de Metrologia, Qualidade e Tecnologia (Inmetro) no dia 11 de abril, o Plano Nacional de Vigilância de Mercado verificou 45.297 produtos na primeira fase, encontrando irregularidades em 947, o que representa 2,1% do total.

A força-tarefa fiscalizou quatro dos 13 produtos que serão verificados ao longo de 90 dias, em operação que tem apoio das superintendências do Inmetro no Rio Grande do Sul e em Goiás e dos 24 órgãos delegados nos estados (Instituto de Pesos e Medidas – Ipem). A ação visa coibir a comercialização irregular de produtos no mercado formal.

O diretor substituto de

Avaliação da Conformidade do Inmetro, Marcelo Monteiro, informou na terça (9) que, na etapa inicial do plano, foram verificados balanças comerciais, componentes de gás natural veicular (GNV), capacetes de motos e bombas de combustíveis de postos de gasolina.

Balanças comerciais foram o item com maior percentual de irregularidades. Na primeira semana, de 11 a 14 de abril, os fiscais visitaram 78 municípios e 2.411 estabelecimentos para verificar se as balanças comerciais tinham selo do Inmetro e se passaram pelas verificações obrigatórias. Das 6.703 balanças analisadas, 544 (8,1%) apresentaram alguma irregularidade, como erro de pesagem acima do permitido, falta de inscrições obrigatórias ou la-



FOTO: DIVULGAÇÃO

Força-tarefa encontra irregularidades em 927 dos itens pesquisados

cre violado. "Foi o maior valor de irregularidade que a gente encontrou", disse

Monteiro. "Isso mostra como faz falta a gente estar bastante na rua".

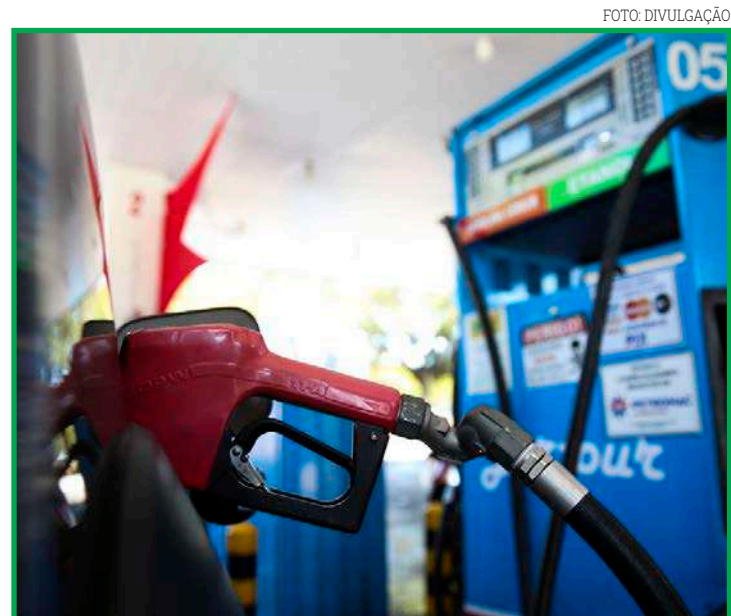
SOJA

Cotações ensaiam recuperação

DA REPORTAGEM

As cotações da soja, em Chicago, ensaiaram uma recuperação nesta primeira semana de maio, porém, o movimento foi tímido. Com isso, o fechamento desta quarta (10) ficou em US\$ 14,48/bushel, contra US\$ 14,26 uma semana antes. Lembrando que a média de abril fechou em US\$ 14,88/bushel, praticamente igual a média de março.

Em abril de 2022 a média havia fechado em US\$ 16,82/bushel. Ou seja, neste momento o mercado trabalha com cerca de dois dólares a menos por bushel, em relação ao mesmo período do ano passado. E nos próximos meses (até setembro), caso não haja problemas climáticos que venham a prejudicar a nova safra de soja dos EUA, Chicago indica um recuo de mais dois dólares, com o bushel vindo ao redor de US\$ 12,80, senão menos.

Por enquanto, o mercado está pressionado pela forte oferta no Brasil, apesar da

quebra de safra no Rio Grande do Sul, e pela expectativa de uma produção importante nos EUA. Ao mesmo tempo, a China vem comprando de forma menos intensa, buscando substituir o farelo de soja nas suas rações animais.

Por outro lado, na área financeira, o Banco Central dos EUA, nesta semana, voltou a aumentar o juro básico, tornando ainda mais atrativos os títulos estadunidenses. Isso leva muitos operadores a venderem contratos de commodities e buscarem investir nos títulos públicos.

Efetivamente, o Fed (Federal Reserve) anunciou o aumento de 0,25 ponto percentual nas taxas de juros do país.

O intervalo aumentou de 4,75% a 5% para 5% a 5,25% ao ano. Além dos grãos, o petróleo registrou recuo importante, perdendo cerca de 3% de seu valor durante a semana, estando o tipo Brent, em 04/05, a US\$ 72,44/barril contra US\$ 85,36 um mês atrás.



FOTO: DIVULGAÇÃO

1º OFÍCIO EXTRAJUDICIAL DE SINOP
COMARCA DE SINOP - ESTADO DE MATO GROSSO

REGISTRO DE IMÓVEIS, TÍTULOS E DOCUMENTOS

EDITAL DE INTIMAÇÃO

A Oficial do Cartório do 1º Ofício Sinop/MT, nos termos do art. 26 da Lei nº 9.514/97, INTIMA o Sr. WELLISON HENRIKE DE MORAIS - CPF: 012.544.521-09 a comparecer em Cartório, na Rua das Nogueiras, nº 1.108, Centro de Sinop/MT, entre 09 e 17 horas nos dias úteis de segunda a sexta-feira, e no prazo improrrogável de 15 (quinze) dias, a contar deste Edital, para PAGAMENTO (purgação da mora) dos valores devidos em atraso, no total de **RS 17.834,57** (dezesete mil, oitocentos e trinta e quatro reais e cinquenta e sete centavos), bem como eventuais acréscimos de juros, correções e despesas legais até a data do pagamento, referente ao contrato de venda e compra de imóvel, mútuo e alienação fiduciária em garantia no SFH - sistema financeiro da habitação, contrato nº 1.4444.1615307.3, datado de 28.09.2021, registrado sob o nº 04, na matrícula nº 98.965, deste Cartório, o qual constitui a PROPRIEDADE FIDUCIÁRIA do imóvel LOTE nº 06 (Seis), da QUADRA nº 06 (Seis), com a área de 300,00m² (Trezentos Metros Quadrados), situado no Loteamento denominado "JARDIM PAULISTA II", no Município de Sinop, Estado de Mato Grosso, sob pena de vencimento antecipado de toda a dívida, consolidação da propriedade do imóvel em favor do credor fiduciário - CAIXA ECONÔMICA FEDERAL, e imediata execução da dívida através de leilão extrajudicial do imóvel.

Sinop-MT, 08 de Maio de 2023.

Aparecida Maria Hartmann
Registradora

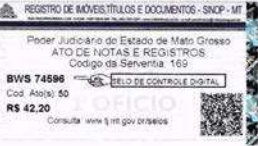

1º OFÍCIO EXTRAJUDICIAL DE SINOP
COMARCA DE SINOP - ESTADO DE MATO GROSSO

REGISTRO DE IMÓVEIS, TÍTULOS E DOCUMENTOS

EDITAL DE INTIMAÇÃO

A Oficial do Cartório do 1º Ofício Sinop/MT, nos termos do art. 26 da Lei nº 9.514/97, INTIMA o Sr. ANDERSON PEREIRA DO NASCIMENTO - CPF: 013.566.191-93 a comparecer em Cartório, na Rua das Nogueiras, nº 1.108, Centro de Sinop/MT, entre 09 e 17 horas nos dias úteis de segunda a sexta-feira, e no prazo improrrogável de 15 (quinze) dias, a contar deste Edital, para PAGAMENTO (purgação da mora) dos valores devidos em atraso, no total de **RS 4.749,68** (quatro mil, setecentos e quarenta e nove reais e sessenta e oito centavos), bem como eventuais acréscimos de juros, correções e despesas legais até a data do pagamento, referente ao Contrato Por Instrumento Particular de Compra e Venda de Terreno e Construção e Mútuo com Obrigações e Alienação Fiduciária, Carta de Crédito Individual FGTS - Programa Minha Casa Minha Vida - PMCMV, datado de 19 de Agosto de 2.010, Contrato nº 855550478634, registrado sob o nº 03, na matrícula nº 34.282, deste Cartório, o qual constitui a PROPRIEDADE FIDUCIÁRIA do imóvel DATA nº 14 (QUATORZE), da QUADRA nº 24 (VINTE E QUATRO), "ZONA 06", com a área de 300,00m² (Trezentos Metros Quadrados), situado no Loteamento denominado "CIDADE SINOP", constante no Perímetro Urbano da Cidade e Município de Sinop, Estado de Mato Grosso, sob pena de vencimento antecipado de toda a dívida, consolidação da propriedade do imóvel em favor do credor fiduciário - CAIXA ECONÔMICA FEDERAL, e imediata execução da dívida através de leilão extrajudicial do imóvel.

Sinop-MT, 08 de Maio de 2023.

Aparecida Maria Hartmann
Registradora

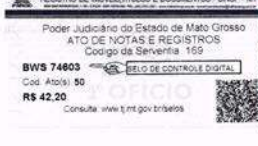

1º OFÍCIO EXTRAJUDICIAL DE SINOP
COMARCA DE SINOP - ESTADO DE MATO GROSSO

REGISTRO DE IMÓVEIS, TÍTULOS E DOCUMENTOS

EDITAL DE INTIMAÇÃO

A Oficial do Cartório do 1º Ofício Sinop/MT, nos termos do art. 26 da Lei nº 9.514/97, INTIMA o Sr. JOÃO LEONARDO FÉLIX DA CUNHA SAKSIDA - CPF: 994.183.041-04 a comparecer em Cartório, na Rua das Nogueiras, nº 1.108, Centro de Sinop/MT, entre 09 e 17 horas nos dias úteis de segunda a sexta-feira, e no prazo improrrogável de 15 (quinze) dias, a contar deste Edital, para PAGAMENTO (purgação da mora) dos valores devidos em atraso, no total de **RS 30.902,28** (trinta mil, novecentos e dois reais e vinte e oito centavos), bem como eventuais acréscimos de juros, correções e despesas legais até a data do pagamento, referente ao instrumento particular de venda e compra de lote, com pacto adjecto de alienação fiduciária e outras averbas, Contrato nº 1141, datado de 16.02.2021, registrado sob o nº 02, na matrícula nº 95.101, deste Cartório, o qual constitui a PROPRIEDADE FIDUCIÁRIA do imóvel LOTE nº 31 (Trinta e Um) da QUADRA nº 25 (Vinte e Cinco), no Loteamento denominado "RESIDENCIAL PARIS", no Município de Sinop, Estado de Mato Grosso, sob pena de vencimento antecipado de toda a dívida, consolidação da propriedade da propriedade do imóvel em favor do credor fiduciário - PARIS LOTEAMENTOS LTDA, e imediata execução da dívida através de leilão extrajudicial do imóvel.

Sinop-MT, 04 de maio de 2023.

Aparecida Maria Hartmann
Registradora



CUIDAR DE VOCÊ, ESSÉ É O PLANO.



Unimed Norte de Mato Grosso Cooperativa de Trabalho Médico, inscrita no CNPJ/MF sob nº 73.967.085/0001-55, com sede a Rua das Alpinas, nº 679, Jardim Maringá, na cidade de Sinop, Estado de Mato Grosso, vem por meio desta, e após tentativa frustrada de localização, vem NOTIFICAR os beneficiários abaixo relacionados, a comparecerem na sede desta cooperativa no prazo máximo de (05) cinco dias a contar da data desta publicação, para que possam regularizar suas situações junto a esta empresa. Sendo estes os beneficiários:

CONTRATO	CPF/CNPJ/CAEPF
279002701847800	026.400.890
279002800445700	034.555.151
279415500	29.753.252/0001
279002900054500	007.797.571
279326400	37.174.348/0001
279002701429700	045.363.011
279002800132100	056.443.338
279002900102000	550.603.661
279830600	283.786.774/0001
279002701928000	010.561.961

GAPPY TRUCK TACOGRAFO E ALINHAMENTO LTDA, inscrita no CNPJ: 29.316.087/0001-92, torna público que requereu Secretaria Municipal de Meio Ambiente SEMMA/Matupá, a Renovação da Licença de Operação nº 010/2020, para a atividade "RECONDICIONAMENTO DE PNEUMÁTICOS", situado na Rod. BR 163, entroncamento com ROD MT 322 KM 1029, Matupá-MT. Engesam Soluções Ambientais - (66) 992406009.

NATALIA ZANCO BORTOLASSI, inscrita no CNPJ: 35.587.788/0001-69, torna público que requereu Secretaria Municipal de Meio Ambiente SEMMA/Matupá, a Renovação da Licença de Operação nº 007/2020, para a atividade "ATIVIDADES MÉDICAS VETERINÁRIAS", situado na Rua Luis Mena, nº 1801, ZH2-001, Matupá-MT. Engesam Soluções Ambientais - (66) 992406009.

NHC RAASCH ADMINISTRADORA LTDA, CNPJ nº 48.674.714/0001-01, torna público que requereu junto à Secretaria Municipal de Agricultura e Meio Ambiente de Nova Mutum - SAMANM a Licença Ambiental Simplificada (LAS), para atividade de "Condomínio (residencial, comercial ou de serviços) - horizontal ou vertical", localizada na Rua dos Jatobás, Quadra 18, Lote 17, Bairro Bela Vista, neste município. Não foi determinado Estudo de Impacto Ambiental.

Rose Marques França, CPF: 362.754.251-72, e Antonio Carlos Lourenço, CPF: 365.926.921-20, responsáveis pela empresa Lorenço & França LTDA 51200553722 - ME, localizada na Av. Ivo Carneiros, nº 412, Setor Leste - Jardim Vania, CEP: 78500-000, Colider-MT, torna público que requereu junto à Secretaria Municipal de Meio Ambiente e Desenvolvimento Sustentável do Município de Colider - MT, a renovação de Licença de Operação (LO) nº 9510/2016, para as atividades de fabricação de artigos de serralheria, exceto esquadrias para Rose Marques França e Antonio Carlos Lourenço 51200553722 - ME - SANTANA SERRALHERIA, CNPJ: 00.283.055/0001-56.

FRIGORIFICO NUTRIBRAS S. A., CNPJ 08.090.575/0003-16, localizada na Rodovia MT 225 (Est. Vitoria), km 12, s/nº, Zona Rural, torna público que requer a SEMAMT a retificação da LAC - Licença por Adesão e Compromisso para a atividade principal em Armazéns gerais (emissão de warrants) devido a ampliação, instalado em Vera - MT. Não foi determinado EIA/RIMA.

SESTILHO ALBERTO AGOSTINI, inscrito no CPF: 125.470.429-91, torna público que requereu junto à Secretaria de Estado e Meio Ambiente - SEMAMT a LICENÇA POR ADESAO E COMPROMISSO - LAC para a atividade de: ARMAZENS GERAIS - EMISSÃO DE WARRANT, localizado no Município de Ipiranga do Norte/MT. Não foi determinado EIA/RIMA.

TANGISA INVESTIMENTOS E PARTICIPACOES S.A, CNPJ nº 37.598.555/0001-97, torna público que requereu junto à SEMA - Secretaria Estadual do Meio Ambiente, a Licença Prévia, da propriedade Estância Fortaleza Glada Canaã Lote nº 811-C, localizada no município de Colider/MT, para a instalação de gerador solar fotovoltaico 5mw.

TANGISA INVESTIMENTOS E PARTICIPACOES S.A, CNPJ nº 37.598.555/0001-97, torna público que requereu junto à SEMA - Secretaria Estadual do Meio Ambiente, a Licença Prévia, da propriedade Estância São José, localizada no município de Cáceres/MT para a instalação de gerador solar fotovoltaico 5mw.

TANGISA INVESTIMENTOS E PARTICIPACOES S.A, CNPJ nº 37.598.555/0001-97, torna público que requereu junto à SEMA - Secretaria Estadual do Meio Ambiente, a Licença Prévia, da propriedade FAZENDA SIMAYA LOTE AF 10/4, localizada no município de Alta Floresta/MT, para a instalação de gerador solar fotovoltaico 5mw.

ISL IMPORTAÇÃO E EXPORTAÇÃO INDUSTRIA E COMERCIO LTDA, CNPJ nº 05.592.812/0001-97, torna público que requereu junto à SEMA - Secretaria Estadual do Meio Ambiente, a Licença Prévia, da propriedade Chácara Boa Vista, localizada no município de Pontes e Lacerda/MT, para a instalação de gerador solar fotovoltaico 5mw.

Águas de Marcelândia LTDA, CNPJ 05.849.891/0001-79, localizada no município de Marcelândia/MT, torna público que requereu a SEMA - Secretaria Estadual do Meio Ambiente as Licenças Prévia e Licença de instalação para a Estação de Tratamento de Esgoto - ETE, que será implantada próximo as coordenadas geográficas 11° 5'26.43" S 54°29'22.69" W.

AVISO DE LICITAÇÃO PREGÃO PRESENCIAL - Nº. 020/2023
A Prefeitura Municipal de Matupá, através da equipe de pregoeiro (a), comunica a todos os interessados que realizará no próximo dia 29 de maio de 2023 às 08h00min na sede da Prefeitura Municipal, "PREGÃO PRESENCIAL PARA CONTRATAÇÃO DE SERVIÇOS MÉDICOS ESPECIALIZADOS EM PEDIATRIA PARA ATENDIMENTO NO HOSPITAL MUNICIPAL DO MUNICÍPIO DE MATUPÁ/MT". Maiores informações através do Edital nº. 059/2023, que está disponível no site https://www.gp.srv.br/transparencia_matupa/servlet/home_portal_v2?1 e pode ser solicitado pelo e-mail atendimento@matupa.mt.gov.br ou junto à sede da Prefeitura Municipal localizada da Av. Herminio Ometto, 101, ZE-022, fones (66) 3595-3100 das 07h00min às 11h00min. Matupá - MT, 10 de maio de 2023. ALEXSANDRA TOSTA BATISTA - Pregoeira Oficial -

PREFEITURA MUNICIPAL DE VERA - MT
AVISO DE LICITAÇÃO - PREGÃO PRESENCIAL Nº 025/2023

O Município de Vera - MT, através de seu Pregoeiro Oficial, torna Público para conhecimento dos interessados, que realizará às 08h00min (Horário Local), do dia 24 de Maio de 2023, na Sala de Licitações da Prefeitura Municipal, a abertura do PREGÃO PRESENCIAL Nº 025/2023 - REGISTRO DE PREÇOS, DESTINADO A FUTURA E EVENTUAL CONTRATAÇÃO DE EMPRESA ESPECIALIZADA PARA PRESTAÇÃO DE SERVIÇOS GERAIS EM ASSISTÊNCIA TÉCNICA E MANUTENÇÕES ELÉTRICAS EM GERAL DE PREDÍOS PÚBLICOS MUNICIPAIS, tipo "menor preço por item", conforme descrições e quantidades constantes no Termo de Referência do Edital. O edital completo poderá ser retirado no endereço eletrônico www.vera.mt.gov.br, ou ainda na Prefeitura Municipal de Vera - MT, no Departamento de Licitações, com sede na Avenida Otawa, nº 1651, Bairro Esperança, em Vera - MT, de segunda a sexta-feira no horário de atendimento das 07:00 às 13:00 horas. Informações poderão ser obtidas pelo telefone: (66) 3583-3100 ou via e-mail: licitacaovera@gmail.com.

Vera - MT, 10 de maio de 2023.

JOEDSON AMARAL DE OLIVEIRA
PREGOIEIRO - Portaria nº 030/2023

Amazônia Seguros

Seguros para Agronegócios

Opções de seguros para sua produção agrícola, equipamentos, propriedade e funcionários.

Solicite mais informações
Fone: (66) 3531-2152
Whats: (66) 99205-4072

Tudo tipo de seguro a gente faz!

PREFEITURA MUNICIPAL DE CAMPO NOVO DO PARECIS
AVISO DE LICITAÇÃO

EDITAL DE CONCORRÊNCIA PÚBLICA Nº 003/2023
ABERTURA: 12 de junho de 2023. INÍCIO DA SESSÃO: 12 de junho de 2023 às 08h15min. OBJETO: Contratação de empresa de engenharia para realização de construção de escola municipal de ensino fundamental de séries iniciais de 1º a 5º ano, no bairro Jardim Itália. LOCAL DA REALIZAÇÃO DO CERTAME: Sala de Reuniões da Prefeitura, localizada na Av. Mato Grosso, 68NE, centro, Campo Novo do Parecis - MT ou pelo telefone 65 3382 5108, o edital na íntegra poderá ser retirado pelo site: www.camponovodoparecis.mt.gov.br.
Campo Novo do Parecis-MT, 10 de maio de 2023.
Leandro Nery Varaschin
Presidente da Comissão Permanente de Licitações

PREFEITURA MUNICIPAL DE MARCELÂNDIA
AVISO DE SUSPENSÃO DE LICITAÇÃO
TOMADA DE PREÇOS Nº 002/2023

A Prefeitura Municipal de Marcelândia - MT, através de sua Comissão Permanente de Licitação, torna público, para conhecimento dos interessados que está suspensa a Tomada de Preços nº 002/2023 cujo o objeto é a Contratação de empresa especializada para realizar os serviços de implantação de sistema de iluminação nos cantieros centrais da Avenida dos Pioneiros no Município de Marcelândia/MT, para correção da composição do BDI. A nova data da sessão pública será informada através dos mesmos meios de divulgação utilizados anteriormente. Outras informações poderão ser obtidas com a Comissão de Licitação, na Rua dos Três Poderes nº 777, Centro, Marcelândia/MT, pelo e-mail licitacao@marcelandia.mt.gov.br ou através do telefone 66 3536-3103. Marcelândia - MT, 09 de maio de 2023.
Raphaela Espindola Benicio
Presidente da CPL

FUNDO MUNICIPAL DE PREVIDÊNCIA SOCIAL DOS SERVIDORES DE IPIRANGA DO NORTE - MT
RESULTADO DO PREGÃO PRESENCIAL Nº 001/2023

O Fundo Municipal de Previdência Social dos Servidores de Ipiranga do Norte - MT, através da Comissão de Pregão da Prefeitura Municipal de Ipiranga do Norte do Estado de Mato Grosso e de sua Pregoeira Oficial, designados pela Portaria Municipal nº 011/2023 em conjunto com o termo de cooperação técnica n.º 001/2021, no uso de suas atribuições que lhe confere a Lei Federal 10.520 de 17 de julho de 2002, torna público que se consagrou vencedora do Pregão Presencial nº 001/2023, referente ao "Contratação de Empresa Especializada na Prestação de Serviços de Consultoria na área previdenciária na execução administrativa, gerencial, na área contábil, orçamentária, financeira e patrimonial, em atendimento ao Fundo de Previdência Social dos Servidores de Ipiranga do Norte/MT pelo período de 12 (doze) meses", a seguinte Empresa: AG CONSULTORIA E CONTABILIDADE LTDA, devidamente inscrita no CNPJ sob o nº 05.011.768/0001-84, localizada na Avenida Curitiba, nº 2.734, Ed. Andromeda, 2º Andar, Sala 202, Centro, no município de Sorriso - MT, CEP: 78.890-000, vencedora da presente licitação com valor global de R\$ 50.400,00 (Cinquenta Mil e Quatrocentos Reais).
Ipiranga do Norte-MT, 10 de Maio de 2023.
Ane Kelly Ribeiro Pittieri
Pregoeira Municipal



1º OFÍCIO EXTRAJUDICIAL DE SINOP
COMARCA DE SINOP - ESTADO DE MATO GROSSO

REGISTRO DE IMÓVEIS, TÍTULOS E DOCUMENTOS

EDITAL DE LOTEAMENTO

Aparecida Maria Hartmann, Oficial do Cartório de Registro de Imóveis e Anexos, desta Comarca de Sinop, Estado de Mato Grosso,

Faz saber a todos, quanto o presente Edital virem ou dele tiverem conhecimento que, nos termos do Artigo 18 e seus Parágrafos, da Lei nº 6.766, de 19 de dezembro de 1.979, que **TIGRE INVESTIMENTOS S/A**, pessoa jurídica de direito privado, inscrita no CNPJ sob nº 06.107.371/0001-53, com sede na Estrada Gladys, s/n, Centro, no município de Cláudia/MT, por seu representante legal, **REQUEREU** o REGISTRO DO LOTEAMENTO caracterizado como: **"INTERPARK EMPRESARIAL"**, com a área total de 312.944,00m², instalado sobre o imóvel denominado Chácara 559, 560, 561, Bairro de Chácara Sinop, no município de Sinop-MT, com a descrição do perímetro constante da **Matrícula nº 109.396**, devidamente registrada no Cartório do 1º Ofício da Comarca de Sinop, Estado de Mato Grosso. **DEMONSTRATIVO DO PROJETO** - O empreendimento está distribuído em 177.557,197m² de Área de Lotes, 68.045,469m² de Área de arruamento; 17.570,508m² de Área Institucional; 29.344,591m² de Área Verde; 15.250,220m² de Área Preservação Permanente; 4.900,751m² de Área do Lago; 275.264m² de Reserva Técnica. Conforme Decreto Municipal nº 348/2022 e 058/2023.

E para que ninguém alegue ignorância expõem-se o presente que será publicado por 03 (três) dias consecutivos no Jornal de melhor circulação desta cidade de Sinop/MT. Decorrido o prazo de 15 (quinze) dias corridos contados da data da última publicação, e não havendo impugnação de terceiros, SERÁ FEITO O REGISTRO.

Sinop-MT, 09 de maio de 2023.
Aparecida Maria Hartmann - Registradora, conferi e subscrevi o presente.

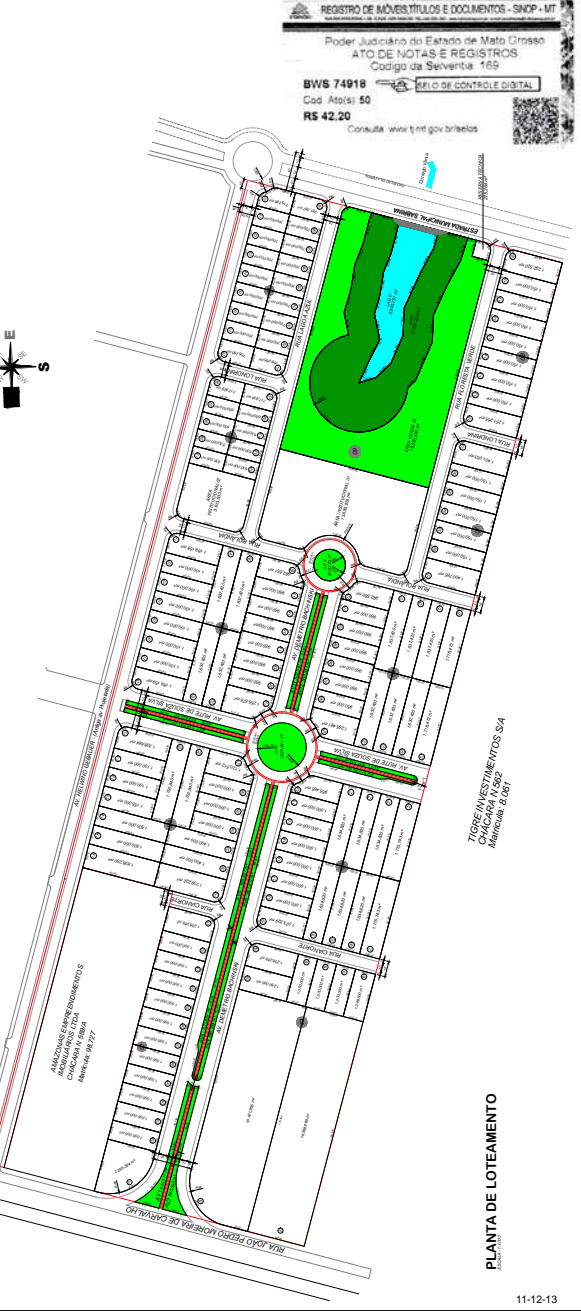

O ESTADO DE MATO GROSSO TEM UM NOVO JORNAL

DIÁRIO DO ESTADO
(66) 3535 - 1000
www.diariodestadomt.com.br

LOCALIZEI

Um guia completo de Sinop. Tudo o que você procura a um clique!

Aponte a câmera do seu celular e fale conosco agora:

www.localizzei.com.br

- Lista digital
- Guia Local
- Agenda Cultural
- Lazer e Turismo

localizzei_sinop

São Paulo iguala maior invencibilidade

EM 10 MESES. Tricolor não perde há 6 jogos, vai duas vezes ao Nordeste e depois encara logística difícil para duelo da Sul-Americana

FOTO: PAULO PINTO

DA REPORTAGEM

São seis jogos de invencibilidade, cinco com Dorival Júnior e um com Rogério Ceni. Desde 10 de julho do ano passado, o torcedor do São Paulo não testemunhava uma sequência tão grande de partidas sem derrotas. Notícia positiva diante de um início de trabalho com o novo treinador e às vésperas de um duro teste para o elenco.

Com a marca positiva de jogos sem perder com Dorival, o São Paulo agora mira uma "maratona" nas próximas duas semanas. O clube encara uma sequência de jogos com viagens e partidas importantes para consolidar o novo trabalho.

As três vitórias e dois empates da Era Dorival serão testados já na quinta-feira, quando o São Paulo encara o Fortaleza, na capital cearense. O elenco embarca na quarta, com apenas dois dias de trabalho, para uma viagem de mais de dois mil km de avião.

Depois do compromisso no Castelão, o São Paulo retorna somente no início da noite de sexta-feira para trabalhar sábado, 10h, no CT da Barra Funda, antes do clássico contra o Corinthians. O duelo será domingo, na Neo Química Arena.

Depois, Dorival Júnior e companhia voltam à Copa do Brasil. Já na terça, dia 16, a equipe abre o duelo oitavas de final contra o Sport, em Recife, cidade também localizada a mais de dois mil km da capital paulista.

A sequência dura ainda tem o Vasco, no dia 20, no Morumbi, antes da longa viagem para Puerco Cabello, na Venezuela, onde enfrentará o clube de mesmo nome pela Copa Sul-Americana.

A logística é o grande obstáculo na Sul-Americana até o momento. O São Paulo foi a Ibagué, na Colômbia, em duas etapas. O clube fretou um avião de Curitiba para Bogotá e viajou até a cidade-sede do Tolima em voo de carreira.

Contra o Tigre, a delegação viajou direto para Buenos Aires,



Dorival Júnior vai rodar o elenco diante da "maratona" de maio

onde se concentrou na capital argentina e se dirigiu ao local da partida, na Grande Buenos Aires, somente no dia do duelo.

Sem opção de fretamento

para a Venezuela, a delegação faz o trajeto do Aeroporto de Guarulhos até o Panamá e depois outro voo até Valencia, local a quase 2h de distância de Puerto Cabello.

O cenário de "maratona" neste mês de maio obriga Dorival Júnior a rodar o elenco e depender de questões físicas para definir as equipes que começam as partidas.

O treinador afirmou que vai rodar o elenco, conforme a necessidade, e balancear a distribuição de minutos dos jogadores nas próximas duas semanas.

Diante deste contexto, nomes como Diego Costa e Alan Franco, na zaga; e Méndez e Luan, no meio-campo; podem ganhar espaço.

VARIEDADES

Cinema

Beetlejuice 2 estreia em 2024

DA REPORTAGEM Omelete

A Warner Bros., enfim, revelou uma data oficial para Beetlejuice 2. A sequência de Os Fantasmas se Divertem será estrelada por Michael Keaton, astro do filme de 1988, e Jenna Ortega e chega aos cinemas em 6 de setembro de 2024 (via Variety).

Por enquanto, existem poucas informações sobre o longa, mas já se sabe que Ortega viverá a filha de Lydia Deetz, que foi vivida no filme original por Winona Ryder. Não se sabe ainda se a atriz retornará para o papel.

Até o momento, nenhum diretor foi anunciado, mas espera-se que Tim Burton, que comandou o filme de 1988, retorne para a sequência.

Ao longo dos anos, a continuação passou por diversas versões, com vários roteiristas entrando e saindo do projeto (como Mike Vukadinovich, de Rememory), e com o próprio Tim Burton publicamente demonstrando vontade de tirar o projeto do papel. Em 2022, a Plan B, produtora do ator Brad Pitt, demonstrou interesse em produzir a sequência.

Em Os Fantasmas se Divertem, Alec Baldwin e Geena Davis interpretaram um casal de espíritos que contrata o ardiloso Beetlejuice (Michael Keaton) para expulsar a família que acabou de se mudar para a sua antiga casa. Catherine O'Hara, Jeffrey Jones e Ryder interpretam as vítimas das pegadinhas do personagem.

O longa, dirigido por Tim Burton, arrecadou US\$ 75 milhões nas bilheterias mundiais e se tornou um clássico cult, além de ter vencido o Oscar de Melhor Cabelo & Maquiagem.



Cruzadas

www.coquetel.com.br

© Revistas COQUETEL

(?) Simonal, cantor brasileiro	(?) Marqueline, atriz brasileira	Na (?): de pronto	O dilema de Hamlet (Lit.)
Tarefa do garçom após servir	Órgão que protege o feto (Anat.)	Terror; pavor	
Utensílio para remover o pó	Elevado	Os remédios fornecidos pelo SUS	Vermelho-claro
Área mais valorizada no litoral	Poemas de origem grega	Conjunção que indica alternativa	Apelido de "isadora"
O filho do filho	As crianças sujeitas à tutela (jur.)	Corresponde ao "alfa" grego	Secreção hepática que atua no duodeno
Artes (?): compreendem a Pintura e a Escultura	Síntese de tudo a que aspiramos	(?) Leão, cantora da Bossa Nova	
Preocupação do comerciante	Inscrição na Cruz (Bib.)	Grito comum na cadeira do dentista	
Pequenas chamadas durante os comerciais (TV)	Cristais para banhos		
Interjeição mineira			
Número do show de humor			
Visconde de (?), jornalista e político do Brasil Império			

BANCO 5/bilis. 6/wilson. 7/anedota. 8/trabalho. 9/aredora. 10/ser ou não ser.

Sudoku

Para solucionar o jogo, basta preencher com números de 1 a 9 as linhas verticais e horizontais sem repeti-los.

					1
	5	4		3	8
7	9	6			
	2	3		6	
1	8	5		7	
	4	7		3	
		1	3		9
8	3		9	5	
2					

Horóscopo

♈ Áries É preciso ter bom senso e capacidade de adaptação para atender às demandas sociais. A expressão afetiva tende a se elevar.

♉ Touro As relações podem pedir mais atenção, o que exige capacidade de articulação e ajuste. Gentileza e solidariedade fazem a diferença.

♊ Gêmeos O dia a dia pode se mostrar desafiador, pedindo senso crítico, análise dos acontecimentos e revisões. A intuição está a seu favor.

♋ Câncer O dia pede esforços para conciliar demandas sociais e privadas. Busque valorizar prazeres seletos que o ajudem com a bagagem cultural.

♌ Leão As demandas familiares e de trabalho podem ganhar maiores proporções, o que pede empenho e capacidade de análise.

♍ Virgem Preocupações podem aflorar frente aos desafios, dada a complexidade com que se apresentam e o impacto que causam nos projetos.

♎ Libra Momento delicado para as questões patrimoniais, pedindo atenção com os gastos e capacidade de gestão de imprevistos financeiros.

♏ Escorpião Pode haver excesso de preocupações e estresse na gestão das demandas profissionais e domésticas. Busque se articular harmoniosamente.

♐ Sagitário Você tende a ter um forte transbordamento de emoções, tornando os desafios mais evidentes. Tente cultivar equilíbrio emotivo.

♑ Capricórnio Sua relação com grupos pode se mostrar complicada, por isso busque minimizar a exposição social e dar valor aos contatos seletos.

♒ Aquário O foco excessivo no trabalho familiar e os relacionamentos. Procure extrair prazer de suas experiências.

♓ Peixes Como as frustrações podem aflorar agora, a autoconfiança tende a ser afetada. Busque separar momentos para o prazer.

Soluções

2	4	9	3	5	8	7	1	6
1	6	5	7	4	2	9	3	8
3	7	8	9	1	6	2	5	4
7	9	2	4	3	1	6	8	5
6	1	3	8	2	5	4	7	9
5	8	4	6	7	9	3	2	1
4	5	7	1	6	3	8	9	2
8	3	1	2	9	4	5	6	7
9	2	6	5	8	7	1	4	3

W		B	L	S	
T	I	R	A	R	A
L	E		U	T	E
E	S	P	A	N	A
	O	R	L	A	O
N	E		G	N	I
S		O	R	F	A
V	E	N	D	A	O
V	I	N	H	E	T
S	T	S	U		E
U	A	I		I	N
A	N	E	O	T	A
I	T	A	B	O	R
A	S	E	L	S	A

Nortão começa a receber R\$ 93 milhões em obras de recuperação

CONFIRA TRECHOS. Duas frentes de obras estão em andamento nas regiões de Nova Mutum e Sorriso

FOTO: DIVULGAÇÃO

ASSESSORIA DE IMPRENSA

A recuperação funcional da BR-163/MT começa a apresentar uma nova realidade ao motorista que percorre o norte de Mato Grosso, onde duas frentes de obras estão em andamento nas regiões de Nova Mutum e Sorriso.

Nesta primeira etapa de revitalização, a Nova Rota do Oeste vai atuar em todo o segmento entre Nova Mutum e Sinop somando um investimento inicial de R\$ 93 milhões. As atividades contemplam duas das cinco ordens de serviços assinadas na última sexta-feira (5) pelo governador Mauro Mendes.

As empresas contratadas para a recuperação funcional da rodovia no norte da BR-163 vão atuar de Nova Mutum a Lucas do Rio Verde (do km 593 ao km 693) e de Lucas do Rio Verde a Sinop (do km 693 ao km 855 da BR-163), por R\$ 44,9 milhões e R\$ 48,3 milhões, respectivamente.

Atualmente, as equipes de obras recuperam o pavimento nas regiões da travessia urbana de Nova Mutum (km 597 da BR-163), avançando sentido Lucas do Rio Verde; e a área rural de Sorriso (km 773 da BR-163), seguindo sentido Sinop.

Nos locais, o tráfego é operado em 'Pare e Siga' e a Nova Rota do Oeste pede aos motoristas a compreensão neste momento em que a manutenção é fundamental para garantir melhorias no pavimento, aumentar a segurança viária e o conforto de quem percorre a BR-163.

A Concessionária informa ainda que os reparos localizados e tapa-buracos serão mantidos, atendendo à necessidade existente em cada região.

A recomendação aos mo-

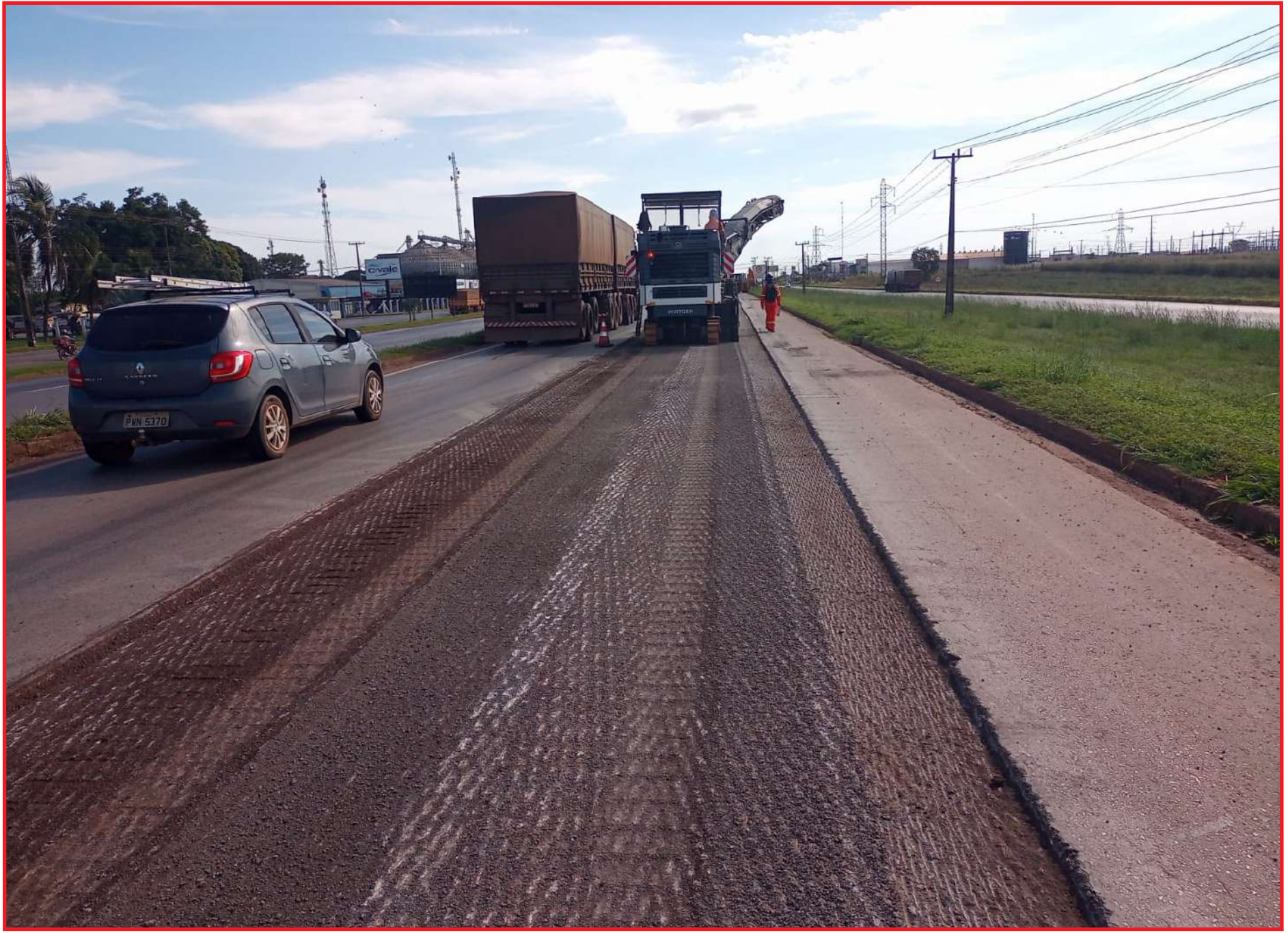

toristas é para que programem a viagem, respeitem a sinalização existente nos canteiros de

obras e as orientações de tráfego repassadas nos locais com manutenção de pavimento.

Os locais com operação de tráfego em 'Pare e Siga' e interferências no fluxo de veículos

Problemas comprometem a qualidade de vida e aprendizado

podem ser conferidos no site da Concessionária (www.rotadooeste.com.br), por meio dos

Boletins de Tráfego (disponíveis em Alertas), Mídias Sociais e no 0800 065 0163.

SINOP

Mari Bueno doa obra em mosaico com mais de 3 metros para Apae

FOTO: DIVULGAÇÃO



Obra conta com cerca de 2 mil peças e faz parte da fachada da instituição

DA REPORTAGEM

Quem passa pela Avenida dos Flamboyants, no Jardim Paraíso em Sinop, se depara com uma verdadeira exposição ao ar livre. O endereço corresponde à Associação de Pais e Amigos dos Excepcionais de Sinop (Apae Sinop), que agora conta com cerca de 2 mil peças, aplicadas em mais de 3 metros de altura e 2 de largura.

O mosaico foi desenvolvido pela artista sacra Mari Bue-

no, que doou 100% da obra para Apae Sinop. A arte levou cerca de 3 meses para finalização e foi aplicada no último sábado (6).

"O símbolo da Apae por si só apresenta um enorme significado, somado a técnica milenar de mosaico nós atrelamos ainda mais representatividade para essa instituição que estampa força, amparo, orientação e proteção", destacou Mari Bueno.

De acordo com a artista, a técnica em mosaico foi esco-

lhida principalmente pela resistência e durabilidade, já que a obra ficará em exposição ao ar livre na fachada da escola. A presidente da instituição, Dirce Maria Zortea Antonioli, destacou a representatividade em receber uma obra elaborada por Mari Bueno.

"O mosaico veio para suprir a necessidade de identidade da escola, promover, priorizar, valorizar profissionais da área e divulgar a nossa artista que apresenta reconhe-

cimento mundial, orgulho de Sinop. Foi um prazer contar com a doação da Mari Bueno, e marcar a nossa instituição com sua generosidade e perfeição de suas obras", afirmou a presidente. O logo, representa a imagem de Duas Mãos: a esquerda simboliza amparo, à direita simboliza orientação e proteção. Já a Margarida Amarela foi escolhida por ser uma "flor frágil" e simboliza os alunos. E a última composição, os Louros: é a recompensa pelas lutas, resultado dos esforços, a conquista da vitória.

NORTÃO

Via Brasil BR-163 realiza obras de manutenção entre Sinop e Terra Nova

ASSESSORIA DE IMPRENSA

A Via Brasil BR-163 informa a programação semanal de obras de melhoria de asfalto no trecho da BR-163 e BR-230, entre Sinop e os acessos aos portos, em Miritituba. A programação busca oferecer maior previsibilidade às viagens dos usuários.

Na BR-163 no Mato Grosso, manutenção entre Sinop e Terra Nova do Norte (km 910 ao km 1.000) e em Guarantã do Norte (km 1.060 ao km 1.064). No trecho paraense, de Santa Júlia a Moraes Almeida (km 371 ao km 463) e de Moraes Almeida a Campo Verde (km 515 ao km 674). Já na BR-230 no Pará, de Campo Verde a Miritituba (km 1.096 a km 1.122).

Para execução das obras com segurança e no menor tempo possível, é necessário adoção do sistema pare-e-siga, pelo qual o tráfego é liberado de tempos em tempos, uma vez por sentido. Assim, é importante que os usuários programem suas viagens e saiam com mais antecedência. Também é fundamental respeitar a sinalização de obras e as instruções dos operadores do pare-e-siga.

A concessionária ressalta que tem se esforçado para reduzir ao máximo os reflexos sobre os motoristas. O modelo de trabalho adotado visa garantir mais agilidade, maior produtividade e segurança tanto aos usuários quanto aos colaboradores que atuam nas obras.

FOTO: DIVULGAÇÃO



Confira a programação semanal de obras nas BRs 163 e 230

HERDEIROS NECESSÁRIOS

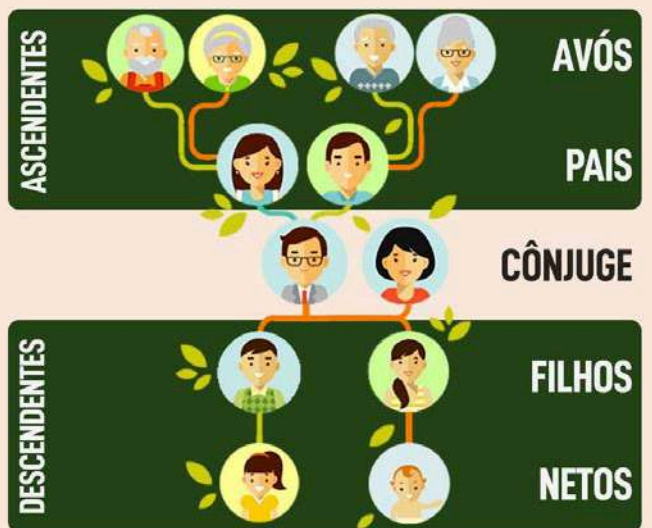

Licenciamento de veículo com placa final 5 deve ser pago até o dia 31

ATENÇÃO, CONDUTOR. Taxa pode ser emitida no site do Detran-MT, na opção "Consulte Seu Veículo", ou pelo aplicativo MT Cidadão

DA REPORTAGEM

Após o pagamento, o cidadão pode emitir o Certificado de Registro e Licenciamento de Veículo em formato digital (arquivo em PDF), pelo site do Detran. Há quase três anos o Detran não emite mais o licenciamento em papel moeda, o antigo "verdinho".

"A emissão online do documento tem evitado o deslocamento desnecessário de centenas de proprietários de veículos a unidades do Detran. É, sem dúvidas, uma comodidade e facilidade que o Governo do Estado proporcionou ao cidadão mato-grossense", destacou o presidente do órgão, Gustavo Vasconcelos.

Com a emissão do documento de forma online, não é mais necessário pedir a segunda via do Licenciamento. Caso o proprietário do veículo tenha sofrido extravio, furto ou roubo do documento, basta imprimir a segunda via em qualquer lugar em que tenha acesso à internet e impressora.

O calendário de pagamento do Licenciamento 2023 continua no mês de junho para veículos com placa final 6; em julho, placa final 7; final 8, em agosto; final 9, em setembro; e termina em outubro para os veículos com placa final 0.

Para licenciar o veículo deve ser efetuado o pagamento de todos os débitos pendentes, como a



FOTO: DIVULGAÇÃO

taxa de licenciamento, multas de trânsito e o Imposto sobre Propriedades de Veículos Automotores

(IPVA). Também é importante que o proprietário do veículo se atente quanto às

restrições de ordem administrativa ou jurídica, como alerta de roubo, bloqueio determinado

pela Justiça, pendência na comunicação de venda e inclusão de gravame

também impedem o licenciamento do veículo.

Taxa pode ser emitida no site do Detran-MT

Um guia completo de Sinop. Tudo o que você procura a um clique!

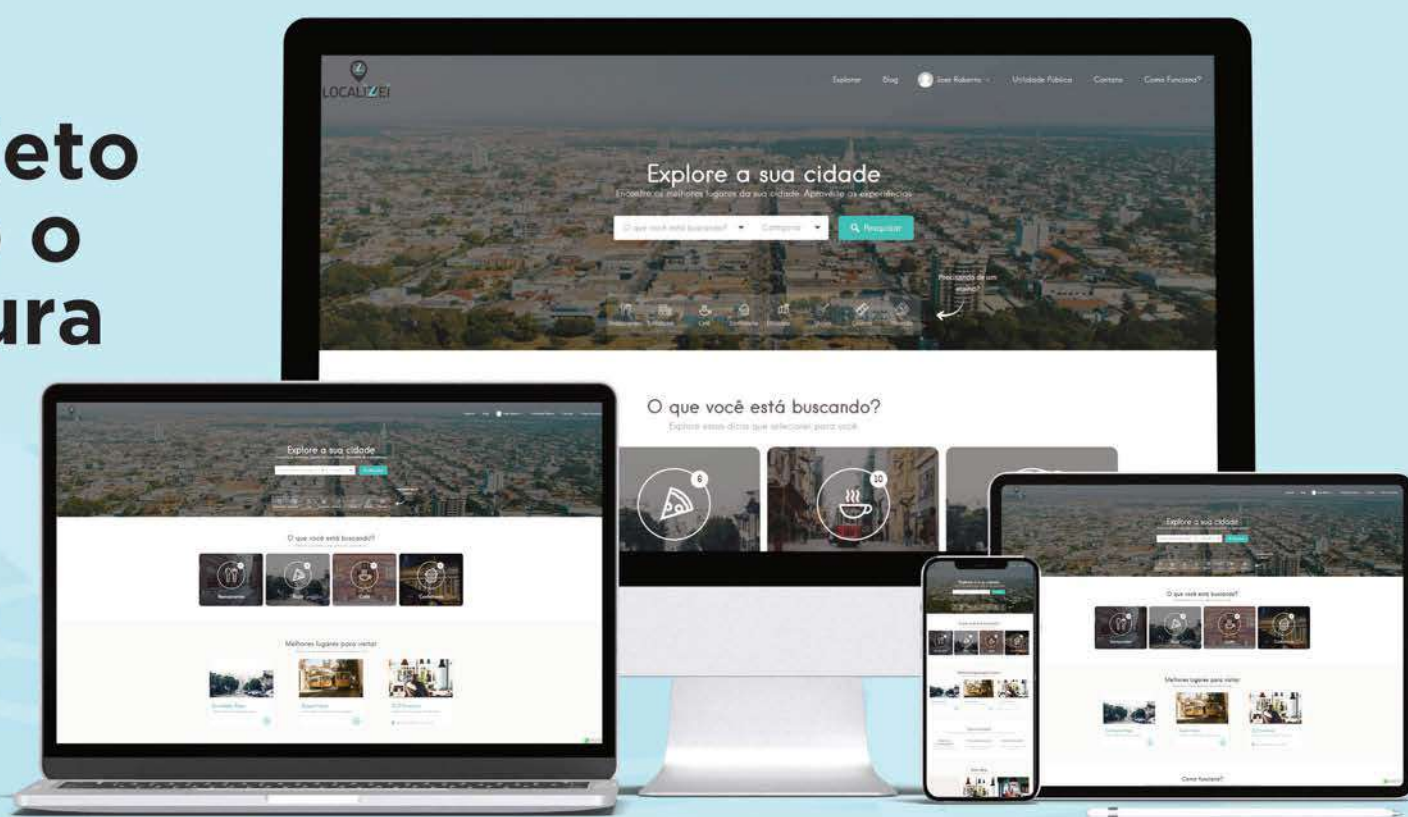

 Lista digital

 Guia Local

 Agenda Cultural

 Lazer e Turismo

 | www.localizei.com.br

Aponte a câmera do seu celular e fale conosco agora:



LOCALIZEI

 [localizei_sinop](https://www.instagram.com/localizei_sinop)