

**BÁRBARA REIS LUTA CONTRA A EXPLORAÇÃO SEXUAL INFANTIL**

Página - 7



**PREFEITO VISITA AS OBRAS DE INFRAESTRUTURA**

Página - 3



**SEMA APLICA R\$ 1,6 MI EM MULTAS POR DESMATE ILEGAL**

Página - 4

# DIÁRIO DO ESTADO

**QUINTA-FEIRA**

**O JORNAL DIÁRIO DO ESTADO DO MATO GROSSO**



Máx 33 | Mín 19



WEBSITE

18 de maio de 2023 Ano IV - Edição 1045 - R\$ 3,00 | Informações: 66 3535-1000 | www.diariodoestadomt.com.br | Fundado em 2019

**QUEDA**

**Entenda o que muda na política de preços dos combustíveis e botijão**

Chegou ao fim a política de Preço de Paridade Internacional (PPI) adotada pela Petrobras há mais de seis anos, durante o governo de Michel Temer. A estatal anunciou a adoção de um novo modelo para definir seus preços. As primeiras quedas nos preços do diesel, da gasolina e do gás de cozinha já foram divulgadas.

Página - 4

Soja (saca 60Kg) Venda	
Sinop.....	R\$ 147,00
Sorriso.....	R\$ 147,00
Lucas R. Verde.....	R\$ 148,00
Nova Mutum.....	R\$ 149,00
Rondonópolis.....	R\$ 152,00
Fonte: IMEA	

Milho (saca 60Kg) Venda	
Sinop.....	R\$ 58,50
Sorriso.....	R\$ 59,00
Lucas R. Verde.....	R\$ 58,80
Nova Mutum.....	R\$ 59,30
Rondonópolis.....	R\$ 60,90
Fonte: IMEA	

Arroz (saca 60Kg) Venda	
Sinop.....	R\$ 125,00
Arroz Sequeiro Cultivar Primavera.....	R\$ 125,00
Sorriso.....	R\$ 125,00
Arroz Sequeiro Cultivar Primavera.....	R\$ 125,00
Fonte: AGROLINK	

Algodão	
Cuiabá.....	R\$ 122,65
Sorriso.....	R\$ 121,93
Lucas R. Verde.....	R\$ 122,07
Nova Mutum.....	R\$ 122,27
Rondonópolis.....	R\$ 123,13
Fonte: IMEA	

Boi Gordo (Compra comercial)	
Sinop.....	R\$ 250,67
Nova Mutum.....	R\$ 252,50
Rondonópolis.....	R\$ 250,00
Fonte: IMEA	

Índice de preços	
Cesta Básica.....	R\$ 523,60
Fonte: IMEA	

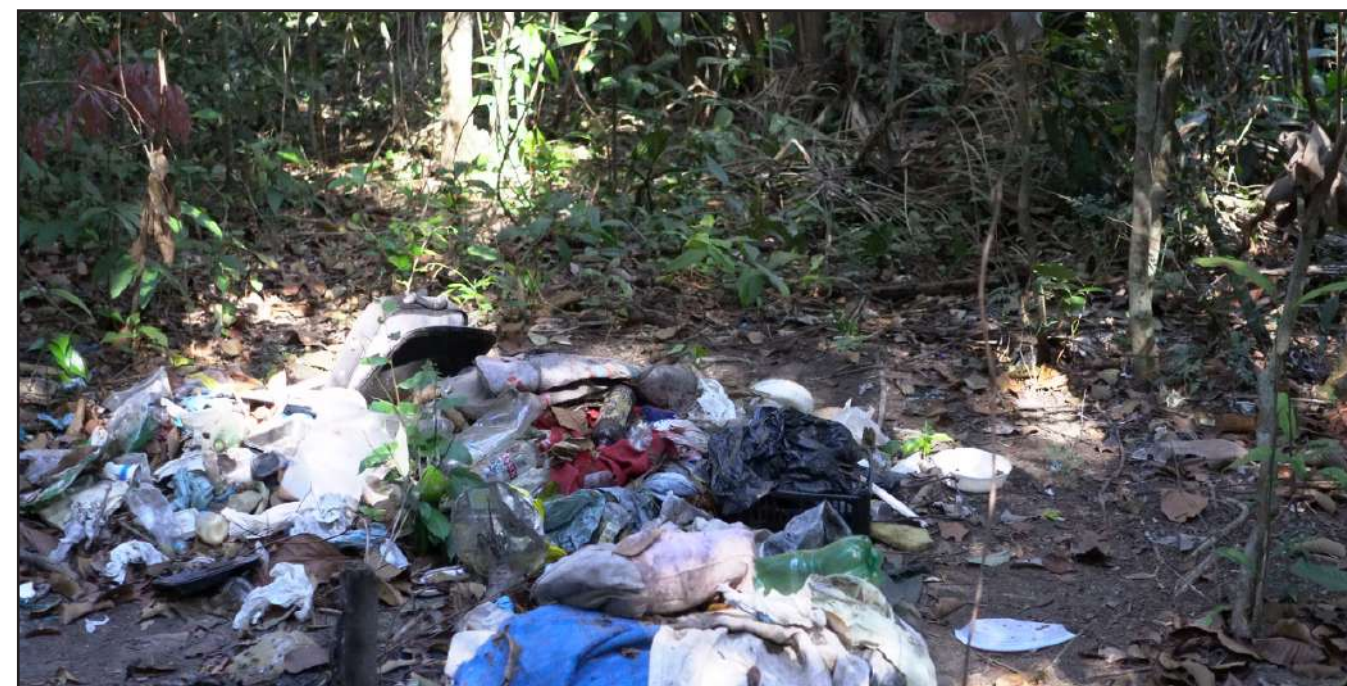

**Lixo descartado irregularmente na reserva R-7 é retirado**

Garrafas pet, embalagens plásticas, latas de bebidas e inúmeros outros materiais. Este foi o cenário encontrado pelas equipes da Prefeitura de Sinop na reserva R-7, localizada no entorno da Unemat (compreendendo as Avenidas Bruno Martini, André Maggi e Figueiras), onde os serviços de limpeza foram iniciados pela Secretaria de Meio Ambiente e Desenvolvimento Sustentável.

Página - 7

APÓS 6 MESES

**Cuiabá anuncia retorno de Antônio Oliveira**

É oficial. O Cuiabá anunciou o retorno do técnico Antônio Oliveira para o comando da equipe. O treinador português chega com vínculo até o fim da temporada. Junto do comandante, reassumem o Dourado os auxiliares Bernardo Franco, Bruno Lazaroni e Diego Favarin, além do analista de desempenho Felipe Zilio.

Página - 6

**PROJETO APROVADO**

Questionário para identificar TEA

A aplicação de um questionário conhecido como M-CHAT (Modified Checklist for Autism in Toddlers) pode se tornar obrigatória nas unidades de ensino infantil de Mato Grosso.

Página - 3

Cotações	
	Dólar -0,19% R\$ 4,9344
	Bovespa +1,09% 109.368,97 pts
	Euro -0,42% R\$ 5,3481
Selic (13,75% a.a.)	Salário mínimo R\$ 1.320

encomendas centro-norte

(65) 3623-2939 (65) 9 9699-3505  
www.elogcomendas.com.br

**ENVIOS EXPRESSOS**

**+150** Norte · Centro Oeste · Sudeste

**LOCALIDADES**

AGILIDADE  
SEGURANÇA  
RAPIDEZ



# Projeto aprovado obriga o uso de questionário para identificar TEA

**ASSEMBLEIA.** Matéria entrou na pauta da 5ª reunião ordinária da Comissão de Educação

FOTO: MARCOS LOPES

## ASSESSORIA DE IMPRENSA

A aplicação de um questionário conhecido como M-CHAT (Modified Checklist for Autism in Toddlers) pode se tornar obrigatória nas unidades de ensino infantil de Mato Grosso.

É o que propõe o projeto de lei nº 533/2023, que teve parecer favorável aprovado durante a 5ª reunião ordinária da Comissão de Educação, Ciência, Tecnologia, Cultura e Desporto, realizada na terça (16), na Assembleia Legislativa.

Composto por 23 questões do tipo sim/não, o teste é usado para o rastreamento precoce do Transtorno do Espectro Autista (TEA) e leva em conta observações dos pais com relação ao comportamento dos filhos. A soma total dos pontos permite identificar a presença de sinais do TEA e indicar os acompanhamentos necessários.

Segundo o autor da proposta, deputado Valdir Barranco (PT), o diagnóstico precoce é importante para o efetivo desenvolvimento neurológico da criança autista que, com os devidos estímulos e trata-

mentos, pode ter mais qualidade de vida. Embora a lei federal nº 13.438/2017 tenha tornado obrigatório o uso de protocolos para detecção do autismo nas consultas pediátricas realizadas no Sistema Único de Saúde (SUS), o acesso ao questionário M-CHAT ainda é tímido. Por isso, Barranco acredita na aplicação do teste nas escolas como forma de disseminar a prática.

Entre os 24 projetos com pareceres aprovados durante a reunião também está o PL nº 23/2023, de autoria do deputado Eduardo Botelho, que institui o programa "Mato Grosso no mundo". A ideia prevê a internacionalização da Rede Estadual de Ensino, com a valorização do ensino de línguas, a difusão do domínio de uma segunda língua, a promoção de trocas culturais e vivências de intercâmbio para os estudantes.

No que se refere à valorização da cultura matogrossense, recebeu parecer favorável o PL nº 265/2023, que institui a Política Estadual de Preservação do Patrimônio Cultural dos povos e comunidades indígenas, e o PL nº 365/2023, que altera a lei nº



Reunião realizada na última terça

9.614/2011, que institui a Política Estadual de Estímulo e Desenvolvimento do Ar-

tesanato no Estado de Mato Grosso.

A 5ª reunião ordinária

da Comissão de Educação teve as participações dos deputados Thiago Silva

(MDB), Fabinho (PSB), Valdir Barranco (PT) e Beto Dois a Um (PSB).

## SINOP

# Dorner visita obras de infraestrutura

## DA REPORTAGEM

O prefeito Roberto Dorner visitou, nesta quarta (17), o andamento de importantes obras de infraestrutura no município, englobando pavimentação de estradas, drenagem de valetões, duplicação e recuperação de vias. O itinerário passou por pelo menos 6 obras e é uma oportunidade para apresentar a continuidade dos trabalhos a representantes de entidades, empresários, secretários, vereadores, comunidade e imprensa.

Entre as obras que serão visitadas, estão pavimentações e recuperação de vias contempladas pelo maior pacote de infraestrutura da história do município, o "Sinop Mais Transformação", assim como pelo Programa "Arranca Safra". Entre os destaques, as obras nas estradas Angela, Nanci, Bruno Martini e a drenagem na Avenida dos Jatobás.

"Estamos apresentando

uma nova realidade na infraestrutura para a população de Sinop. É um trabalho que começou lá atrás, mas que os resultados vão aparecendo cada vez mais. Há muito tempo não se construíam tantas escolas e salas de aulas e obras estruturantes de tamanha importância para o município e região. Estamos trazendo grandes obras para Sinop e ainda tem mais por vir", destacou Dorner.

A pavimentação da Estrada Ngela, na região do bairro Alto da Glória, está avançando rapidamente, com os serviços preliminares e terraplanagem. A pavimentação da Estrada Nanci, que é muito aguardada por sua importância como via de acesso, assim como por estar presente em muitos loteamentos, está avançando.

A duplicação da Avenida Bruno Martini e Via Nino Gianotte, que dão acesso ao Aeroporto, também estão em anda-



FOTO: DIVULGAÇÃO

mento.

Os trabalhos são de limpeza e terraplanagem, mas incluem ainda a pavimentação asfáltica, drenagem de águas pluviais, sinalização viária e passeio público. 80% da terraplanagem já foi concluída.

O investimento é de aproximadamente R\$ 4 milhões,

## Pavimentação de estradas

com pavimentação de 4 km.

As obras de drenagem da Avenida dos Jatobás já ultrapassam os 75% concluídos.

O fechamento do valetão contempla a utilização de aproximadamente 1 mil tubos de concreto, já instalados, e plantio de grama. O investimento é de R\$ 741 mil.

## DISPUTA CENTENÁRIA

# Mato Grosso volta a disputar divisa territorial com o Pará

## DA REPORTAGEM

A fronteira Mato Grosso/Pará voltou a ser discutida, nos últimos meses, entre os deputados mato-grossenses e vem ganhando notoriedade após a Mesa Diretora da Assembleia Legislativa realizar um estudo, por meio da Procuradoria Geral da Casa, demonstrando o prejuízo econômico sofrido pelos nove municípios que fazem parte da área.

O documento está pronto e será apresentado pela Procuradoria aos parlamentares nas próximas semanas. A presidente em exercício, deputada Janaina Riva (MDB), assinou o pedido da Assembleia para ingressar como "amicus curiae" na ação que discute a divisão de terras entre os dois estados. Vale destacar que a fronteira MT/PA foi definida em 1900 - através de uma convenção firmada en-

tre Mato Grosso, Pará e o governo federal - a partir de trabalhos desenvolvidos à época pelo marechal Cândido Rondon.

Na ocasião, foi definido como ponto de partida para essa delimitação a margem esquerda do rio Araguaia, no extremo esquerdo da Ilha do Bananal, e o Salto das Sete Quedas, no rio Teles Pires. Nesta semana, Janaina Riva (MDB) assinou o pedido da ação que discute a divisão de terras entre os dois estados, onde há uma disputa por mais de dois milhões e duzentos mil hectares da área.

"A Assembleia pede aos municípios dessa disputa, que são Alta Floresta, Guarantã do Norte, Matupá, Novo Mundo, Paranaíta, Peixoto do Azevedo, Santa Cruz do Xingu, Santa Terezinha e Vila Rica, que também solicitem habilitação no processo por meio das câmaras muni-



FOTO: ANGELO VARELA

## ALMT prepara documento para rediscutir fronteira

cipais e através das prefeituras, para que possamos mostrar a relevância dessa disputa de terra para o estado de Mato Grosso", lembrou Janaina.

A Procuradoria Geral de Mato Grosso argumenta que no rio Teles Pires localiza-se o Salto das Sete Quedas, de onde parte uma linha reta e imaginária até o rio Araguaia. No mapa do estado, a região em litígio compre-

de o traçado cuja imagem faz menção à cabeça de um cachorro. Dados da Procuradoria informam que, à época de Rondon tinha-se como demarcação o nível denominado salto ou sete quedas, na região da divisa. Com uma nova e eventual redistribuição dos limites da fronteira, a Mato Grosso seriam incorporados cinco municípios do Pará e parte da Serra do Cachimbo.

## SINOP

# Mário cobra mais longarinas em UBS do Boa Esperança

## ASSESSORIA DE IMPRENSA

A aquisição de longarinas e cadeiras para a Unidade Básica de Saúde (UBS) do bairro Boa Esperança foi uma das indicações apresentadas pelo vereador Mário Sugizaki (PODEMOS), na sessão ordinária de segunda-feira (15).

A constatação foi feita em visita do parlamentar à unidade, no mês de abril. A indicação foi encaminhada ao prefeito Roberto Dorner e à secretária de Saúde, Daniela Galhardo.

"No horário em que estive, havia até um movimento abaixo do normal, segundo funcionários, e mesmo assim quase todas as cadeiras estavam ocupadas. No local, há espaço para que mais longarinas estejam à disposição para

os pacientes não ficarem aguardando de pé", destacou o vereador.

Na parte de obras, Sugizaki pede a imediata manutenção corretiva na iluminação pública da Avenida das Sibipirunas, entre as avenidas Jequitibás e Pinheiros. Mais uma vez, o vereador passou pelo local e verificou a situação.

"A região está com várias lâmpadas queimadas, tornando o trecho bastante escuro. Isso prejudica a segurança de transeuntes e motoristas, pois muita gente a pé passa por ali. A atual condição da iluminação pública oferece risco à integridade física dessas pessoas", destacou.

Esta indicação foi encaminhada ao prefeito e ao secretário de Obras e Serviços Urbanos, Remídio Kuntz.

FOTO: DIVULGAÇÃO



Vereador cobra longarinas para usuários da UBS Boa Esperança





# Cuiabá anuncia retorno do técnico António Oliveira

**APÓS 6 MESES.** Treinador retorna ao clube junto com os auxiliares Bernardo Franco, Bruno Lazaroni e Diego Favarin

FOTO: ASSCOM DOURADO

**DA REPORTAGEM**

É oficial. O Cuiabá anunciou o retorno do técnico António Oliveira para o comando da equipe. O treinador português chega com vínculo até o fim da temporada. Junto do comandante, reassumem o Dourado os auxiliares Bernardo Franco, Bruno Lazaroni e Diego Favarin, além do analista de desempenho Felipe Zílio.

A comissão técnica volta ao clube seis meses após a última partida à beira do campo, na 38ª rodada do Brasileirão de 2022. Na última temporada, António Oliveira liderou o Cuiabá em 29 partidas na Série A, com 8 vitórias, 9 empates e 12 derrotas – resultados não muito expressivos, mas suficientes para garantir a permanência do clube na elite do futebol nacional.

O técnico de 40 anos deixou o clube após o término do vínculo contratual. Em seguida, treinou o Coritiba em 17 jogos, mas foi demitido na primeira rodada do Campeonato Brasileiro deste ano, após derrota para o Flamengo por 3 a 0 no Maracanã.

O técnico vinha pressionado após más campanhas no Estadual – o Coxa foi eliminado ainda nas quartas de final para o Cascavel, que viria a ser vice-campeão –, e não passar da terceira fase da Copa do Brasil – superou Humaitá/AC e Criciúma/SC, mas parou diante do Sport.

António Oliveira desembarcou na capital mato-grossense no último domingo, e já inici-

ou a preparação à frente da equipe nesta semana. A reestreia será na próxima segunda (22), quando o Dourado visita o Cruzeiro, às 19h, na Arena Independência, pela 7ª rodada da Série A.

**TIME DESATENTO**

Apesar do título invicto no Estadual (que acaba não sendo parâmetro para a temporada devido ao abismo criado entre o Cuiabá e as demais equipes), a desatenção no início do primeiro e segundo tempo dos jogos tem chamado atenção no Dourado, especialmente na disputa do Brasileirão.

Segundo levantamento do Espião Estatístico, o Dourado sofreu 10 dos 23 gols da temporada antes dos 15 minutos de cada etapa.

Só no Brasileirão, a equipe saiu atrás no placar em cinco das seis partidas disputadas. A virada veio somente uma vez, contra o América-MG, na única vitória até aqui no campeonato.

Em sua chegada, Oliveira ressaltou a necessidade de mudar este cenário. "Mais uma vez um gol no início nos custou, e isso vem acontecendo com a gente rotineiramente neste início de Série A. É algo que precisamos corrigir na sequência do trabalho para que possamos evoluir dentro da competição".

Mesmo que os números na Série A sejam mais preocupantes, sofrer gol antes dos 15 minutos de cada tempo acompanha o Dourado desde o início da temporada.



António Oliveira, técnico do Cuiabá, em ação contra o Goiás

## VARIEDADES

**Cinema**

### Disney confirma datas Loki e Echo

**DA REPORTAGEM**  
Omelete

A Disney confirmou as datas de estreia do segundo ano de Loki e a todos os episódios da série Echo no Disney+. As produções do Marvel Studios estreiam nos dias 6 de outubro e 29 de novembro, respectivamente.

Loki foi criada por Michael Waldron e teve sua primeira temporada dirigida por Kate Herron. A série traz Tom Hiddleston de volta como o Deus da Trapaça, trabalhando ao lado de sua variante feminina, Sylvie (Sophia Di Martino). Gugu Mbatha-Raw e Wunmi Mosaku também têm destaque na trama.

Já Echo foca na personagem apresentada ao fim do segundo episódio de Gavião Arqueiro. Criada em 1999 por David Mack e Joe Quesada, a Maya Lopez dos quadrinhos foi apresentada como uma jovem nativo-americana da Nação Cheyenne, filha adotiva de Wilson Fisk e interesse amoroso de Matt Murdock.

Manipulada pelo Rei do Crime, que a criou depois de encomendar a morte de seu pai biológico, a jovem se envolveu com o advogado, sem saber que ele, na verdade, é o herói Demolidor.



**Soluções**

5	9	3	8	2	1	7	4	6
7	8	6	5	3	4	1	9	2
1	4	2	6	7	9	3	5	8
2	6	5	3	1	7	4	8	9
4	7	1	2	9	8	6	3	5
9	3	8	4	5	6	2	1	7
8	2	9	1	6	3	5	7	4
3	5	7	9	4	2	8	6	1
6	1	4	7	8	5	9	2	3

F				F	E							
A	U	R	I	C	U	L	A	S				
N	E	G	O	A	L	E	M					
D	E	R	E	N	T	E						
O	N	R	C	O	R							
			C	I	E	L	O	I				
			M	O	N	G	E	M	L			
			G	A	N	G	O	R	R	A		
			C	T		D	O	T	A			
			C	U	R	E	T	A	G	E	M	
			L	A	T	A		O	R	A		
			E	V	N	N	I	R				
			L	E	C	I	O	N	A	R		
			T	E	L	E	N	O	V	E	L	A

**Cruzadas**

www.coquetel.com.br

© Revistas COQUETEL

1ª opção na prova de múltipla escolha	(?) de Quintal, grupo que revelou Arlindo Cruz (Mus.)	Que se pode achar de novo	Sulco aberto na terra pela água corrente	O lado (de qualquer coisa)	Pedra para amolar Peixe tropical
Órelhas (Anat.)				O mundo dos desencarnados (Esp.)	
Palavra inscrita na bandeira da Paraíba		O corte de cabelos típico de militares			
Preposição de origem		Laço apertado Inglês (abrev.)		A da safira é azul Devagar, lenta	
Bailado que simula uma luta, é praticado com dois bastões	César (?), recordista dos 50 metros livres				O escolar é vendido na papelaria
"O (?) e o Executivo", livro sobre liderança				Militar (símbolo) Prece; oração	
					Cortar a (?): livrar-se de algo (pop.)
Brinquedo de parques de praças	Tom Cruise, ator	Atribui algum dom a Curtidor do couro			
Raspagem feita em cirurgias				No presente momento	
Embalagem reciclável de bebidas		A terra natal do Padre Cícero (sigla)			Novembro (abrev.) Neônio (símbolo)
Exercer o magistério					
Obra como "Império" (TV)					

BANCO 3/cor — ora. 5/aleto. 6/ltanco — tainho. 9/curetagem.

**Sudoku**

Para solucionar o jogo, basta preencher com números de 1 a 9 as linhas verticais e horizontais sem repeti-los.

			8	1				
		6				1		
	4		6	7	9		5	
2	5					4		9
		1				6		
9	8					2		7
	2		1	6	3		7	
		7					8	
			7	5				

© Revistas COQUETEL

**Horóscopo**

**♈ Áries** É preciso aprimorar a maneira (21/3 a 20/4) como você se articula com as pessoas na gestão das rotinas. Tente propor melhorias.

**♉ Touro** O momento astrológico tende (21/4 a 20/5) a focar no aprimoramento das suas habilidades práticas e diplomáticas nos relacionamentos.

**♊ Gêmeos** Seu olhar pode se direcionar (21/5 a 20/6) para a vida privada nesta fase, o que se mostra fundamental para organizar melhor seus interesses.

**♋ Câncer** Você tende a superar desafios (21/6 a 22/7) complexos, pois você redescobre recursos interiores poderosos que lhe ajudam a melhorar as relações.

**♌ Leão** Seu lado fraterno e colaborativo (23/7 a 22/8) tende a ser despertado, contribuindo com alianças que elevem a produtividade do dia a dia.

**♍ Virgem** A fase tende a despertar suas (23/8 a 22/9) ambições e direcionar seu foco para as providências necessárias à concretização dos objetivos.

**♎ Libra** Esta fase tende a favorecer o (23/9 a 22/10) amadurecimento pessoal tendo como base de reflexão as transformações da vida e os obstáculos.

**♏ Escorpião** Momento de aprendizado que (23/10 a 21/11) lhe faz desabrochar para o mundo e a criar oportunidades. Busque valorizar as trocas de conhecimento.

**♐ Sagitário** Procure aprimorar suas (22/11 a 21/12) parcerias nesta fase, o que envolve um processo de transformação que pede sutileza e cumplicidade.

**♑ Capricórnio** A fase pode criar (22/12 a 20/1) oportunidades para ações que aprimorem o cotidiano e elevem seu bem-estar. Afinidades afloram no trato humano.

**♒ Aquário** Tente reavaliar prioridades. O (21/1 a 19/2) cotidiano tende a se renovar, oportunizando mudanças que elevam a qualidade do dia a dia.

**♓ Peixes** Busque valorizar afinidades e (20/2 a 20/3) fazer mudanças que aprimorem a dinâmica interpessoal. O exercício da empatia pode ganhar corpo.

# Vencedora, Bárbara luta contra a exploração sexual infantil

**MISS UNIVERSO MT 2023.** Vencedora do concurso é criadora do projeto Descomplicando a Educação Sexual Infantil (DESI)

FOTO: REPRODUÇÃO

## DA REPORTAGEM

Bárbara Reis, 25 anos, conquistou o título de Miss Universo Mato Grosso 2023 no último domingo (14), em Cuiabá. A mato-grossense é natural de Sinop e já havia se destacado em competições anteriores. Ela recebeu a tão sonhada coroa competindo com outras 33 jovens. Agora, Bárbara se prepara para representar o estado no Miss Universo Brasil 2023.

Ela iniciou sua jornada com o título de Miss Comércio Sinop 2016 e, no ano seguinte, conquistou várias premiações no Miss Brasil Mundo, no qual terminou em 2º lugar. Em 2018, representando o Brasil no Miss Supranational, alcançou a 6ª posição e trouxe para casa três importantes títulos.

Em 2022, obteve o 4º lugar no Miss Grand Brasil antes de retornar em 2023 e ser coroada Miss Universo Mato Grosso. Ela foi coroada pela Miss Universo Mato Grosso 2022, Mia Mamede.

## ABUSO SEXUAL INFANTIL

A trajetória de Bárbara vai além das passarelas e dos holofotes. A jovem criou o projeto Descomplicando a Educação Sexual Infantil (DESI), com o objetivo de combater a exploração sexual infantil, uma questão que ela mesma enfrentou dos 8 aos 16 anos dentro de sua própria casa.

"Depois que eu procurei ajuda, eu entendi que quanto mais a gente conversa sobre, mais a gente se cura", afirmou Bárbara.

O DESI busca levar informação e conhecimento para pais e responsáveis, visando prevenir e evitar abusos sexuais contra crianças.



A miss destaca que seu objetivo vai além de apenas denunciar, mas sim impedir que esse tipo de problema ocorra.

Para isso, profissionais do setor infantil compartilham seus conhecimentos e orientações com as famílias envolvidas. "É muito impor-

tante contar com a ajuda de pessoas que entendam do assunto e que vão saber orientar a família da forma correta", disse Bárbara.

Bárbara expressa sua satisfação e comprometimento com o projeto, sabendo que ele tem o potencial de ajudar inúmeras crianças,

evitando que sejam vítimas de abuso sexual infantil. "É nosso dever proteger as crianças e garantir que elas tenham uma infância tranquila e segura", ressalta a miss.

Bárbara Reis é um exemplo inspirador de determinação e superação, utilizando sua visibilidade e sucesso para

combater uma causa tão importante como a exploração sexual infantil. Com seu projeto DESI, ela busca promover a conscientização e a prevenção desse grave problema, levando informação e proteção para as famílias.

## O CONCURSO

O concurso celebrou a 63ª edição no último domingo (14) e apresentou algumas mudanças no regulamento, como a permissão para que mulheres casadas e com filhos também participassem. Desde 2016, é permitida a participação de mulheres transexuais.

## SINOP

# Lixo descartado irregularmente na reserva R-7 é retirado

FOTO: DIVULGAÇÃO

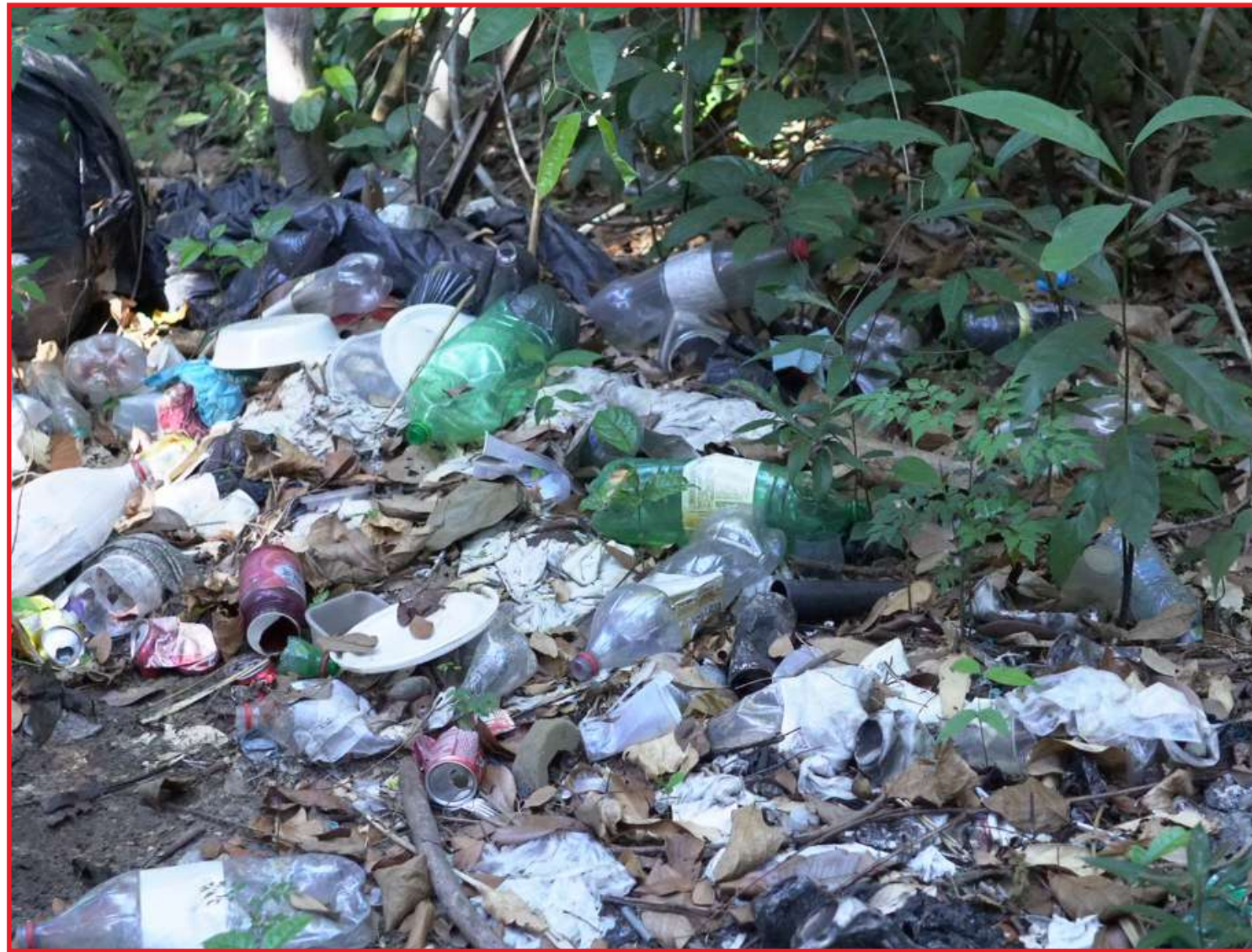

## ASSESSORIA DE IMPRENSA

Garrafas pet, embalagens plásticas, latas de bebidas e inúmeros outros materiais.

Este foi o cenário encontrado pelas equipes da Prefeitura de Sinop na reserva R-7, localizada no entorno da Unemat (compreendendo as Avenidas Bruno Martini, André Maggi e Figueiras), onde os serviços de limpeza foram iniciados pela Secretaria de Meio

Ambiente e Desenvolvimento Sustentável.

Cerca de 10 profissionais atuam no local, com o recolhimento do lixo descartado irregularmente. "Isso nos impacta, o número de resíduos carregados para dentro da mata e isso gera um trabalho muito grande da secretaria, primeiro porque nós precisamos coletar, também porque isso não está em um ponto específico, mas sim espalhado dentro da mata", ponderou a secretária de Meio Ambiente, Ivete Mall-

mann.

A R-7 é uma das reservas no perímetro urbano de conservação.

Por isso, é importante que a população se conscientize sobre o descarte irregular, que é considerado crime ambiental. "É importante que identifiquemos as pessoas, porque se trata de crime ambiental e há possibilidade de responsabilização dessa pessoa, desde que consigamos fazer a identificação de quem

são aqueles que fazem o descarte irregular de resíduos nas reservas ambientais".

"A secretaria vem fazendo um trabalho, uma força tarefa para manter esses locais limpos, preocupada principalmente com o período da seca, que se avizinha, e há uma preocupação que esses locais possam ser focos de incêndio e como são matas nativas, remanescentes, a gente tem uma preocupação também em fazer a preservação e evitar incêndios", completou Ivete.

## SORRISO

# Cresce 27% o número de passageiros no aeroporto

## DA REPORTAGEM Só Notícias

O último levantamento divulgado pela Agência Nacional de Aviação (ANAC) registrou que, no mês de março, passaram no aeroporto regional de Sorriso Adolino Bedin, 4.514 passageiros, que embarcaram e desembarcaram dos voos comerciais diários.

Ainda segundo o relatório fornecido pelo Ministério de Por-

tos e Aeroportos, foi o recorde do ano em passageiros. Janeiro teve 4.206 e fevereiro 3.819 passageiros. Abril ainda não foi lançado.

Em relação ao trimestre do ano passado, o aumento foi de 27,92%. Já o número de aeronaves registrou aumento de 10,71%, com 46 voos no último mês. Atualmente, Sorriso conta apenas com um voo diário da Azul com rota Cuiabá-Sorriso e Sorriso-Cuiabá.

FOTO: DIVULGAÇÃO



Aumento no movimento de passageiros no aeroporto de Sorriso

## Manipulação no futebol pode acelerar a regulamentação de apostas esportivas

**Tramita no Senado proposta que prevê que a empresa de apostas tenha filial no Brasil, pague R\$ 20 milhões para uma autorização e recolha impostos sobre as premiações**

@SenadoFederal

# PAGUE SEU

# IPVA

# 2023

## ATÉ 31 DE MAIO

## COM DESCONTO



E quem pede CPF na **Nota MT** ganha mais descontos

CONSULTE  
CONDIÇÕES DE  
PAGAMENTO  
NO SITE



**Governo de  
Mato  
Grosso**