



DIÁRIO DO ESTADO

QUARTA-FEIRA O JORNAL DIÁRIO DO ESTADO DO MATO GROSSO



Máx 33 | Mín 19



WEBSITE

24 de maio de 2023 Ano IV - Edição 1049 - R\$ 3,00 | Informações: 66 3535-1000 | www.diariodoestadomt.com.br | Fundado em 2019

REPRODUÇÃO

INVASÃO NO ARAGUAIA



“Não são sem-terra, são vagabundos”, diz Mauro Mendes sobre grileiros

O governador Mauro Mendes chamou de “vagabundo” o grupo que foi preso sábado por tentar invadir uma fazenda localizada a 70 km de Ribeirão Cascalheira. Os 12 suspeitos ostentavam o que foi chamado de “estrutura milionária” com carreta, carro e dois contêineres refrigerados, que seriam utilizados como alojamentos.

Página - 3

ASSESSORIA

Soja (saca 60Kg) Venda

Sinop.....	R\$ 147,00
Sorriso.....	R\$ 147,00
Lucas R. Verde.....	R\$ 148,00
Nova Mutum.....	R\$ 149,00
Rondonópolis.....	R\$ 152,00

Fonte: IMEA

Milho (saca 60Kg) Venda

Sinop.....	R\$ 58,50
Sorriso.....	R\$ 59,00
Lucas R. Verde.....	R\$ 58,80
Nova Mutum.....	R\$ 59,30
Rondonópolis.....	R\$ 60,90

Fonte: IMEA

Arroz (saca 60Kg) Venda

Sinop	
Arroz Sequeiro Cultivar Primavera.....	R\$ 125,00
Sorriso	
Arroz Sequeiro Cultivar Primavera.....	R\$ 125,00

Fonte: AGROLINK

Algodão

Cuiabá.....	R\$ 122,65
Sorriso.....	R\$ 121,93
Lucas R. Verde.....	R\$ 122,07
Nova Mutum.....	R\$ 122,27
Rondonópolis.....	R\$ 123,13

Fonte: IMEA

Boi Gordo (Compra comercial)

Sinop.....	R\$ 250,67
Nova Mutum.....	R\$ 252,50
Rondonópolis.....	R\$ 250,00

Fonte: IMEA

Índice de preços

Cesta Básica.....	R\$ 523,60
-------------------	------------

Fonte: IMEA

Cotações

Dólar +0,02% R\$ 4,9711

Bovespa -0,26% 109.928,53 pts

Euro -0,39% R\$ 5,3519

Selic (13,75% a.a.) Salário mínimo R\$ 1.320



SORRISO

Campos Verdes: obra fica pronta em até 30 dias

ASSESSORIA



Dentro dos próximos 30 dias, a Secretaria de Obras e Serviços Públicos de Sorriso deve finalizar a obra de drenagem e pavimentação do Bairro Verdes Campos. Página - 7

EDIÇÃO 2023



DIVULGAÇÃO

Aprofir-MT participa da AgroBrasília

A Associação dos Produtores de Feijão, Pulses, Grãos Especiais e Irrigantes de Mato Grosso (Aprofir-MT) mais uma vez participa da feira de tecnologia e negócios, AgroBrasília, entre os dias 23 e 27 de maio. Página - 4



+150 LOCALIDADES Norte · Centro Oeste · Sudeste
AGILIDADE
SEGURANÇA
RAPIDEZ

(65) 3623-2939 (65) 9 9699-3505
www.elogencomendas.com.br

Editorial

Nova regra fiscal

Com votação folgada na Câmara, de 367 votos a 102, foi aprovada a urgência para o projeto de lei complementar que substituirá o teto constitucional de gastos. Tudo sugere que não haverá grande dificuldade para encerrar a tramitação do primeiro grande objetivo do governo no Congresso.

Longe de significar uma base de apoio segura, a maioria confortável resulta em primeiro lugar da disposição de Arthur Lira (PP-AL) em mostrar sua liderança na Casa.

Como era esperado, houve acordo para tornar algo mais rigorosa a proposta original do Ministério da Fazenda, mas sem comprometer o espaço confortável para gastos nos próximos anos.

Permaneceu o intervalo para o crescimento das despesas entre 0,6% e 2,5% acima da inflação ao ano. Também foram mantidas a vinculação ao aumento das receitas (70%, ou 50% no ano subsequente a eventual descumprimento de metas) e a fixação de metas para o saldo das contas, que deve ser zerado em 2024 e chegar a uma sobra de 1% do PIB em 2026.

É positivo que o relator tenha diminuído a lista de exceções aos limites de gastos, incorporando os desembolsos com o piso salarial da enfermagem e a capitalização de estatais. Outro avanço importante é a manutenção de gatilhos de ajuste no caso de descumprimento dos compromissos, assim como a obrigação de contingenciamento de despesas.

Entretanto o texto também acomoda mais expansão orçamentária, sobre a base já exagerada deste 2023. Um exemplo é a permissão para alta no limite máximo de 2,5% no próximo ano, quando a aplicação estrita da regra resultaria em um percentual menor.

Também persiste a maior fragilidade da proposta — a dependência de novas receitas em montantes gigantescos para fechar as contas. Sem arrecadação adicional de 1,5% do Produto Interno Bruto (ao menos R\$ 150 bilhões anuais), a dívida pública continuará crescendo. Estimativas apontam para elevação entre 10 e 15 pontos percentuais até 2026, para quase 90% do PIB.

Embora seja desejável e possível, como quer o governo, obter mais dinheiro com cortes de subsídios e dos inúmeros benefícios tributários, será inevitável um aumento da carga de impostos.

Diante da demanda petista por gastos desenfreados, os limites estabelecidos no projeto não deixam de ser um relevante avanço, que reduz o risco de cenários mais adversos de descontrole do Orçamento e facilita a redução dos juros por parte do Banco Central. Infelizmente, porém, o governo Lula deixa claro que não trabalhará por reformas que ampliem a eficiência da máquina pública.

“

Infelizmente, porém, o governo Lula deixa claro que **não trabalhará** por reformas que ampliem a eficiência da máquina pública

”

Ranking dos Políticos - Facebook



Henrique Bredda
@hbredda

Conhece alguma empresa q só dá prejuízo, por mais de década, só queima caixa, nunca sobra dinheiro no final do mês, sempre precisa emitir dívida pra cobrir rombo, e mesmo assim paga salários de marajás e dá férias de 60 dias pros funcionários?

Eu não conheço.

Mas o Estado...

0:47 · 09 fev 20 · Twitter for Android

IMAGEM DO DIA



Crédito: Divulgação

Uma pessoa foi encontrada morta carbonizada durante um incêndio em uma casa em Feliz Natal, no domingo (21). A vítima não foi identificada até o fechamento desta edição. De acordo com a Polícia Militar, o incêndio ocorreu por volta das 4h. Quando a equipe chegou no local, a casa já estava tomada pelas chamas. Testemunhas tentaram apagar as chamas usando baldes de água, até a chegada de um caminhão pipa da prefeitura municipal. Um homem relatou à polícia que havia um morador na casa no momento do incêndio. Quando as chamas foram apagadas, os militares localizaram o corpo em um local que seria o quarto da vítima. A área atingida pelo fogo foi isolada e a Perícia Oficial e Identificação Técnica (Politec) foi chamada para as demais providências.



SUSPEITO É SOLTO

O superintendente da Secretaria de Saúde de Várzea Grande, Oswaldo Prado Rocha, foi solto no mesmo dia em que foi preso durante a "Operação Fenestra", deflagrada segunda-feira (22). Outros três acusados também passaram a responder em liberdade, sendo que dois ainda devem cumprir medidas cautelares, assim como o superintendente, de acordo com o Tribunal de Justiça de Mato Grosso (TJMT). Para o servidor Jackson Alves Lopes de Souza a Justiça concedeu habeas corpus e foi colocado em liberdade.

RESPONDENDO EM LIBERDADE

Já para o superintendente, o tesoureiro do Conselho Regional de Farmácia (CRF) e o empresário podem responder em liberdade mediante o cumprimento de medidas cautelares. Essa decisão foi tomada a partir do pedido do Ministério Público. O CRF informou, em nota, que acompanha o caso e que confia no trabalho da Justiça para que os fatos sejam esclarecidos. A defesa do empresário disse que não irá se pronunciar até ter acesso à íntegra da investigação e nega qualquer ato criminoso. Já o advogado que representa o superintendente informou que irá se manifestar no processo assim que tiver acesso à investigação. A Prefeitura informou, em nota, que não compactua com qualquer tipo de desvio de conduta, por parte de seus servidores, sejam eles concursados, contratados ou comissionados.

A OPERAÇÃO

A ação policial cumpriu 22 mandados judiciais sobre suposto esquema de desvio de medicamentos da farmácia da Unidade de Pronto Atendimento (UPA Ipase) da região. Ao todo, foram cumpridos 4 ordens de prisão, 8 de busca e apreensão, 4 mandados de suspensão do exercício de função pública de agentes públicos da Secretaria de Saúde de Várzea Grande, além de mandado de sequestro de veículo pertencente ao superintendente de Saúde do município. Durante as investigações também foi demonstrado que o desvio de medicamentos era liderado pelo superintendente de Saúde de Várzea Grande, o que destaca, em especial, a atuação delituosa dos agentes públicos e chefes de farmácia.

I.N.T.E.R.L.I.G.A.D.O



POR LEANDRO CARECA

Só ouvir um áudio rapidinho...

Escrevo este texto em plena terça-feira, pouco mais de uma semana antes de você, leitor, estar com ele em mãos. É finalzinho do horário de almoço de um dia bastante corrido, após duas semanas extremamente intensas. Minha ideia era almoçar e parar por alguns minutos, antes de retomar minhas atividades. Como muita gente havia me mandando mensagem, incluindo uma infinidade de áudios, resolvi escutar tudo. responder e colocar o WhatsApp em ordem antes de voltar para a ativa.

Comecei, então, a ouvir e responder os áudios, tentando ao máximo resolver todos os assuntos da forma mais breve (e eficiente) possível. Os minutos foram passando e eu, que fico o dia todo com o celular, passei a ter a impressão de que fazia alguns dias que não pegava o dispositivo. Será que esse pessoal combinou de mandar vários áudios justamente hoje, e todos ao mesmo tempo? Brincadeiras à parte, é bom ser lembrado e, claro, ser "importante" para alguém, mesmo que para a solução de um problema.

Os minutos foram passando, os assuntos se desdobrando e, cada vez mais, era perceptível que o "rapidinho" era apenas ilusão da minha cabeça. Mas, claro, o im-

portante é resolver.

Quando consegui colocar os assuntos em ordem percebi que havia me dedicado mais de 40 minutos nessa tarefa. Caramba, isso que eu não deixo acumular conversas e respondo sempre o mais rápido possível!

Todos nós sabemos que o WhatsApp ampliou, de forma mais do que expressiva, nosso poder de comunicação, mas isso, em alguns momentos, dependendo da quantidade de contatos que você tiver, vai gerar um gargalo na comunicação. O que devemos fazer, nessas situações, e colocar tudo em ordem o mais rápido possível, sob risco de acabar deixando alguém sem resposta de algo importante. É, meus amigos, a tecnologia ajuda, mas coloca a gente em cada situação...

E a gente vai ficando por aqui. Suas opiniões, sugestões e críticas são muito importantes, e você pode entrar em contato pelos fones (66) 99971-6500, (11) 98632-6500 ou pelo e-mail, lsmussi@hotmail.com. Do mais um grande abraço, e até a próxima, se Deus quiser!

Eu sempre tento responder o mais rápido possível todas as conversas em comunicadores instantâneos, e-mails e afins. Parto do pressuposto que se a pessoa enviou uma mensagem ela vai, sim, estar esperando resposta. Procuro não alongar conversa desnecessária, até mesmo pela escassez de tempo que tenho atualmente, mas não deixo de conversar e atender qualquer pessoa, a qualquer hora, e conversar sobre tudo que for realmente necessário. Deixar acumular, só em último caso. Não sei se estou certo, mas prefiro, desde os primórdios da comunicação tecnológica, agir dessa forma.

CLIC FINAL

A amamentação e o desenvolvimento da criança



VANESSA MORAES

Para evitar isso, seja na amamentação natural ou na amamentação artificial, a cabeça do bebê deverá sempre **estar mais elevada** do que o corpo

Um dos aspectos pouco divulgados em relação ao aleitamento materno é sobre a sua importância para a dentição e para o desenvolvimento dos ossos e músculos da face que serão fundamentais para a fala, a mastigação e a respiração da criança.

A amamentação não só influencia, como promove o desenvolvimento do sistema sensorio-motor oral (língua, lábios, bochechas), e prepara a criança para a futura alimentação.

O ato de sugar é o primeiro passo para a deglutição. A criança já nasce preparada para mamar, pois a sua língua ocupa toda a cavidade oral, justamente para promover a sucção. À medida que a criança vai se desenvolvendo, a língua diminui e os órgãos fonoarticulatórios vão se desenvolvendo e amadurecendo.

Existem dois tipos de sucção: a nutritiva (aleitamento natural e artificial) e a não-nutritiva (sucção do dedo, chupetas). Algumas pesquisas relatam que o maior índice de prevalência de sucção não-nutritiva (hábitos viciosos, como chupar o dedo) prolongada ocorre em crianças que não obtiveram o aleitamento materno natural. Esses hábitos prolongados causam problemas ortodônticos e, possivelmente, distúrbios articulares na fala.

Infecções nos ouvidos também podem estar correlacionadas com a postura inadequada na hora da amamentação. Em qualquer tipo de amamentação, a postura inadequada pode promover esse tipo de problema, porque o corpo humano possui uma comunicação entre o ouvido e o nariz – a chamada tuba auditiva – e, quando a criança regurgita, o leite pode atingir a tuba e gerar inflamações no ouvido médio.

Para evitar isso, seja na amamentação natural ou na amamentação artificial, a cabeça do bebê deverá sempre estar mais elevada do que o corpo.

A estimulação precoce da fonoaudióloga nos recém-nascidos pré-termos (ou seja, as crianças nascidas antes dos nove meses) é funda-

mental para uma alimentação no seio materno eficaz, prazerosa e funcional. Além de proporcionar maior vínculo entre mãe e bebê, ainda no ambiente hospitalar, a atuação da fonoaudióloga pode favorecer a diminuição do tempo de internação.

A fonoaudióloga atua também com bebês de alto risco em UTIs neonatais, promovendo a amamentação, avaliando as condições do recém-nascido e da mãe para isso, orientando o aleitamento quanto à pega, estimulando os reflexos de sucção/deglutição para que os bebês se tornem aptos a mamar, aplicando técnicas para facilitar e desenvolver a sucção, e promovendo o contato materno.

Quando o uso da mamadeira for inevitável, o ideal é sempre procurar o bico ortodôntico ou aquele bico que seu filho mais se adaptar.

Por volta dos cinco ou seis meses, os pais de todos os bebês devem iniciar a oferta diversificada de alimentos, com consistências cremosas, como sopas e purês. Essa transição da consistência alimentar é fundamental para o desenvolvimento, assim como a conversa com o bebê. Isso promove não só a interação mãe/filho, como também estimula a fala e a linguagem.

Já as chupetas são vistas como um "calmanete" para as crianças, bastante utilizado pelos pais. Mas é importante saber que esse uso não deve ser por um período prolongado e que isso pode vir a atrapalhar o desenvolvimento orofacial.

A criança que não é amamentada no peito não necessariamente terá problemas fonoaudiológicos, mas observando alguma dificuldade na sucção/deglutição, mastigação, respiração ou fala, os pais devem procurar um fonoaudiólogo para avaliar e, se necessário, traçar a melhor orientação ou definir o plano terapêutico.

VANESSA MORAES É FONOAUDIÓLOGA E AUDIOLOGISTA

EXPEDIENTE

DIÁRIO DO ESTADO
O JORNAL DIÁRIO DO ESTADO DO MATO GROSSO

DIÁRIO DO ESTADO MT GRAFICA E EDITORA LTDA
CNPJ: 22.770.157/0001-39

Diário do Estado de Mato Grosso
SINOP
Rua dos Angelins, 10 Sala 02 – Jardim das Oliveiras – Sinop-MT
CEP 78552-442 Caixa Postal 180
CUIABÁ
Rua dos Angelins, 10 Sala 02 – Jardim das Oliveiras – Sinop-MT
CEP 78552-442 Caixa Postal 180

Diretor-Geral
Carlos Oliveira
Diretor de Redação
José Roberto Gonçalves
Editor de Política
Clemerson Mendes
Diagramação e Artes
Thiago Slovinski

E-mails
atendimento@diariodoestadomt.com.br
comercial@diariodoestadomt.com.br
redacao@diariodoestadomt.com.br
Fone: 66 3535-1000
OS ARTIGOS DE OPINIÃO ASSINADOS POR COLABORADORES SÃO DE RESPONSABILIDADE EXCLUSIVA DE SEUS AUTORES

ASSINATURAS
Sinop - R\$ 600,00 anual
Outras cidades - R\$ 800,00 anual
www.diariodoestadomt.com.br

Escola municipal é inaugurada no bairro Cidade Alta em Sinop

EDUCAÇÃO. A unidade foi a primeira das sete em construção, entregue pela gestão à comunidade escolar

FOTO: MAURÍCIO VITORINO

CLEMERSON SM
clemersonsm@msn.com

Foi inaugurada na manhã de ontem (23), a primeira das sete escolas prometidas pela prefeitura de Sinop dentro do programa Sinop Mais Transformação. A unidade escolar de Educação Básica construída no bairro Cidade Alta conta com uma infraestrutura de 12 salas de aula para abrigar 600 da rede municipal de ensino e recebeu o nome de Professora Marizete Weber em homenagem à profissional, que faleceu em acidente no ano de 2021.

A chegada da nova escola vai atender a demanda de vários bairros da região, que uma das mais populosas do município. O prefeito Roberto Dörner (REPUBLICANOS) classificou a unidade escolar como moderna. "Uma escola moderna, pronta para receber as nossas crianças, inclusive hoje já iniciam as aulas. Nós temos que fazer o melhor, mais de trinta salas de aulas, já entregamos nessa gestão, e agora estamos entregando a primeira unidade escolar novinha, e logo em seguida

vem as outras, que somam mais de 100 salas novas. Esse é um projeto que desde o começo nós idealizamos, e agora estamos entregando. Eu estou muito feliz em poder entregar uma estrutura dessas para a nossa população".

Com 12 salas de aulas e mobília completa, a unidade atenderá cerca de 600 alunos da educação básica, contando com sala AEE, 04 laboratórios, auditório, refeitório, administrativo, sala de professores, sala de descanso, almoxarifado, banheiros, playground e quadra poliesportiva coberta. O investimento foi de aproximadamente R\$ 24 milhões com recursos próprios do município.

Nas próximas semanas serão inauguradas as unidades EMEI Clara Teixeira, no Jardim Primavera, e a EMEI e EMEB do Camping Club. A Secretária de Educação, Esporte e Cultura, Sandra Donato, explica que as unidades foram construídas com recursos próprios e, em cinco meses, a obra da EMEI Cidade Alta foi entregue. "Esse foi um esforço muito grande do nosso prefeito Roberto Dörner. Desde



Escola vai atender 600 novos alunos

que existe o bairro Alto da Glória não se tem uma escola municipal, e essa gestão teve esse olhar para esta comunidade da região. Hoje é com muita alegria que nós estamos entregando à comunidade,

uma escola completa, com o quadro de profissionais, a equipe de infraestrutura, direção e coordenação, realmente uma escola toda equipada e preparada para receber os nossos alunos". A diretora da unidade,

Rosiclea Gotardo, destacou que o quadro de professores já está fechado e a equipe de apoio está preparada para receber os alunos. "Os professores estão felizes porque todas as salas de aulas são amplas e

climatizadas. Nós temos todos os materiais pedagógicos, os laboratórios que são de excelência, essa quadra poliesportiva que está maravilhosa, a estrutura da escola está excelente", frisou.

INVASÃO NO ARAGUAIA

"Não são sem-terra, são vagabundos", diz governador sobre grileiros

DA REPORTAGEM
MídiaNews

O governador Mauro Mendes (União) chamou de "vagabundo" o grupo que foi preso sábado (20) por tentar invadir uma fazenda localizada a 70 km de Ribeirão Cascalheira. Os 12 suspeitos ostentavam o que foi chamado pelas Forças de Segurança de "estrutura milionária" com carreta, carro e dois contêineres refrigerados, que seriam utilizados como alojamentos.

"As imagens que vimos ontem, aquilo é grileiro profissional. Aquilo é crime organizado provavelmente. Tinha carreta, container, uma mega estrutura, carro de luxo...", afirmou. "Aquilo lá tem cara de ser sem-terra, gente? Não. Aquilo ali é vagabundo que está achando que

vai se criar aqui em Mato Grosso. Vai parar na cadeia", acrescentou.

Mendes ainda mencionou sobre esta ser a quarta tentativa de invasão de terras na Região do Araguaia este ano. Novamente, o governador citou o compromisso de combater este tipo de crime no Estado e declarou "tolerância zero" para quem tentar praticar invasões em terras mato-grossenses. "Aquilo tem cara de ser sem-terra, gente? Não. Aquilo ali é vagabundo que está achando que vai se criar aqui".

"A invasão de terra é um crime previsto na legislação, então estamos combatendo 24 horas. Entrou? A polícia vai chegar, vai prender, vai tirar e vai botar para correr quem estiver abusando desse limite", disse.

TRABALHO DA



FOTO: DIVULGAÇÃO

Mendes afirmou que Estado tem "tolerância zero" com invasões

SEGURANÇA

Por fim, o governador afirmou que as Forças de Segurança continuarão com as operações pelo Estado e elogiou a atuação dos agentes. "Estou

muito feliz com o trabalho das forças de Segurança sob diversos aspectos. A Polícia tem mostrado uma forte determinação e atuação para combater criminosos", completou.

EDUCAÇÃO

Novo Ensino Médio é discutido em Audiência Pública

DA REPORTAGEM

A Assembleia Legislativa realizou audiência pública para discutir o novo ensino médio na tarde desta segunda-feira (22). A discussão reuniu integrantes do movimento estudantil, de sindicatos como o Sindicato dos Trabalhadores no Ensino Público de Mato Grosso (Sintep-MT), além de professores dos ensino médio e superior, que defenderam a revogação do novo modelo curricular. A Secretaria Estadual de Educação (Seduc/MT) também participou do encontro.

Na defesa pela derrubada da reforma do ensino médio proposta em 2016, cuja implementação teve início no governo Bolsonaro, participantes da audiência argumentaram que as mudanças promovem desigualdades e tendem a aumentar a evasão escolar, criticaram a redução da carga horária de disciplinas de humanas e o privilégio de conteúdos su-

perficiais. Para profissionais da educação, o novo currículo diminuiu as chances do aluno da escola pública de acessar a universidade, enquanto o aluno da escola particular continua tendo matérias do currículo antigo de forma integral. "Há uma redução de conhecimento muito grande com essa proposta, redução de profissionais de educação no chão da escola, joga para o professor trabalhar com disciplinas que ele nunca trabalhou na vida", reclamou a dirigente do Sintep e secretária da Confederação Nacional dos Trabalhadores em Educação (CNTE). "Nos chamados itinerários formativos você ensina o jovem a fazer brigadeiro, bolo de pote, usar o aplicativo para trabalhar na bicicleta ou na moto no mercado informal", reprovou o deputado Lúdio Cabral (PT), requerente da audiência.

O presidente do Sintep, Valdeir Pereira, chamou atenção ainda para o fato de que muitos municípios não



FOTO: HELDER FÁRIA

Participantes defenderam revogação da nova estrutura

conseguem ofertar mais de um itinerário por terem estrutura menor. No projeto, os alunos deveriam poder escolher se aprofundar na área de seu interesse, como Ciências Humanas e Sociológicas, Matemáticas e Linguagens. Outra crítica expõe a falta de discussão com a comunidade

de escolar na elaboração do novo ensino médio. "Essa reforma não foi debatida com os estudantes e retira matérias muito importantes como história, geografia, filosofia e sociologia", frisou o presidente da Associação Mato-grossense de Estudantes Secundaristas, Lucas Gomes.

SAÚDE DE CUIABÁ

Deputado considera necessário continuação da intervenção

ASSESSORIA
DE IMPRENSA

Mesmo classificando o pedido de prorrogação da Intervenção na Saúde de Cuiabá como "necessária", o deputado estadual Diego Guimarães (Republicanos) disse que o maior problema ao final será manter o bom trabalho feito pela equipe interventora.

Conhecedor dos problemas na Saúde da Capital, o ex-vereador disse que ainda há muitos fornecedores com débitos em aberto com a Secretaria Municipal de Saúde de Cuiabá, com valores que ultrapassam a R\$ 400 milhões. "A Intervenção começou a dar resultado nos últimos 10, 15 dias. Agora não tá mais faltando médico, a gente percebe que a Intervenção conseguiu também colocar Raio-X nas unidades e tudo mais. Só que o grande dilema hoje da saúde é sustentar essa gestão já que existem muitos fornecedores que ainda tem débitos com o município. Débitos que chegam a aproximadamente R\$ 400 milhões. Então é pre-

ciso de um tempo maior pra que essa gestão se equilibre e aí sim possa, quem sabe, devolver à gestão municipal", disse Diego na manhã de segunda-feira (22) durante conversa com a imprensa.

Com o prazo de 90 dias de Intervenção já se esgotando, o Procurador-Geral de Justiça de Mato Grosso, Deosdete Cruz Júnior, pediu ao Tribunal de Justiça que seja prorrogado por mais 90 dias o período de intervenção estadual na Saúde de Cuiabá.

De acordo com Deosdete, o prazo inicial de 90 dias "é absolutamente insuficiente para a adoção das medidas complementares que se afiguram essenciais para a plena garantia dos princípios vulnerados, reconhecidos por este e Tribunal de Justiça".

Diego afirma que a prorrogação deve acontecer para que os acertos necessários sejam feitos e que a equipe interventora possa devolver a pasta arquivada para a gestão municipal.

FOTO: DIVULGAÇÃO



O prazo inicial de 90 dias "é absolutamente insuficiente"

AGRICULTURA			PECUÁRIA			CONJUNTURA ECONÔMICA			Dólar Comercial		Dólar PTAX		Dólar Turismo		Euro Comercial		Euro x Dólar	
Cotação do dia: 22/05/2023			Cotação do dia: 22/05/2023			Cotação do dia: 27/04/2023			4,9711 +0,02%		4,9674 -0,01%		5,1591 +0,12%		5,3519 -0,39%		1,0773 -0,31%	
SOJA	Campos de Júlio	R\$/sc 106,79	BOI	Planato da Serra	R\$/@ 230,00	Cesta Básica	Cuiabá	R\$ 778,14	Mega-Sena Concurso 2594 (20/05/23)		Quina Concurso 6155 (22/05/23)		Bolsa de Valores BVSP Bovespa IND					
MILHO	Nova Ubitatã	R\$/sc 42,75	CA	Nova Ubitatã	R\$/@ 204,64	VBP MT	Mato Grosso	R\$ bi 219,26	07 26 32 35 49 55		09 18 43 71 74		Pontos	Volume	Máxima (Dia)	Minima (Dia)	Varição	
ALGODÃO	Cuiabá	R\$/@ 126,54	LEITE	Nordeste	R\$/l 1,99	Emp. Agro	Mato Grosso	-4.356	Acumulada: R\$ 39,000,000.00		Acumulada: R\$ 13,000,000.00		109.928,53	24,26 bi	111.324,70	109.713,06	-0,26 %	
FONTE:IMEA			FONTE:IMEA			FONTE:IMEA							Última atualização: 23/05/2023 às 17h19					

Sicredi oferece nova linha de crédito rural em dólar

ALTERNATIVA. Cooperativa é uma das parcerias do BNDES e projeta liberar R\$ 500 mi via nova linha ainda nesta safra

ASSESSORIA DE IMPRENSA

Produtores rurais associados do Sicredi contam com mais uma solução para apoiar a atividade. A instituição financeira cooperativa disponibiliza linha de crédito rural em dólar com taxa pré-fixada.

Lançada pelo Banco Nacional de Desenvolvimento Econômico e Social (BNDES) e destinada à aquisição de máquinas e equipamentos, os principais beneficiários do novo produto são produtores rurais pessoas físicas e jurídicas, além de suas cooperativas, que já possuem receitas em dólar.

Com atuação em todos os estados brasileiros e mais de 6,5 milhões de associados, o Sicredi projeta um desempenho de R\$ 500 milhões nesta linha até o fim da safra atual, no próximo mês de junho. Desde a sua abertura, na última semana, o Sicredi já concedeu R\$ 5,2 milhões aos associados por meio da linha.

“O setor agrícola precisa cada vez mais de opções e de diversificação das linhas de crédito para aquisição de equipamentos e tecnologias. E,

com relacionamento próximo aos nossos associados, estamos oferecendo o novo produto em parceria com o BNDES, contribuindo ao desenvolvimento de negócios mais competitivos no país. Vale ressaltar que o Sicredi também disponibiliza aos seus associados outras opções de financiamento em moeda estrangeira, as quais atualmente totalizam uma carteira de R\$ 1,8 bilhão”, afirma o superintendente de Agronegócios do Sicredi, Luis Henrique Veit.

Para a nova linha de crédito, o BNDES anunciou que, inicialmente, será disponibilizado o total de R\$ 4 bilhões. O valor limite para cada operação é de até R\$ 20 milhões, com prazo de pagamento entre 25 e 120 meses. A taxa da operação é definida no dia da contratação e a carência máxima é de 24 meses. Após a liberação dos recursos em reais, o saldo devedor da operação será atualizado diariamente pelo índice de variação da taxa de câmbio (de venda) do dólar norte-americano no dia útil anterior, até o efetivo vencimento da parcela.

TAXA FIXA

A Taxa Fixa BNDES em Dólar (TFBD) corresponde à par-



FOTO: DIVULGAÇÃO SICREDI

Produtores associados contam com mais uma solução para apoiar a atividade

cela do custo financeiro na taxa de juros, composta por uma taxa fixa até a quitação do financiamento e um componen-

te referente à variação do dólar. As operações em TFBD podem ter o componente fixo definido na data do protocolo ou na

data da contratação da operação. Na atual safra, até abril, o Sicredi concedeu R\$ 27,8 bilhões em financiamento aos

produtores rurais. Somente em linhas do BNDES, foram R\$ 4,2 bilhões, o que corresponde a 15% da concessão total.

EDIÇÃO 2023

Aprofir-MT participa da AgroBrasília

ASSESSORIA DE IMPRENSA

A Associação dos Produtores de Feijão, Pulses, Grãos Especiais e Irrigantes de Mato Grosso (Aprofir-MT) mais uma vez participa da feira de tecnologia e negócios, AgroBrasília, entre os dias 23 e 27 de maio.

A APROFIR-MT, em parceria com a LC Sementes, marca presença com stand onde serão apresentadas as ações institucionais da Associação, além da exposição de 40 cultivares de pulses e cultivos especiais. Na AgroBrasília, a APROFIR-MT também participará do “Pulse Day”, na quinta (25), em um dia e programação voltada para as leguminosas pulses, como os feijões comuns e especiais, grão-de-bico, lentilha, ervilha, gergelim, amendoim, milho branco e de alto valor proteico.

Para o CEO da LC Sementes e diretor da APROFIR-

MT, Leandro Lodea, a presença na AgroBrasília reforça o trabalho institucional da Associação em divulgar também em outros mercados, a cadeia produtiva de feijões, pulses e irrigantes.

“É uma ótima oportunidade de estarmos demonstrando as ações da APROFIR na região de Brasília, um mercado diferente do nosso e com potencial. Além da feira, também temos a oportunidade de realizar agendas em alguns Ministérios para levar a pauta cadeia produtiva dos pulses, cultivos especiais e irrigantes”, destacou. A AgroBrasília é uma realização da Cooperativa Agropecuária da Região do Distrito Federal (COOPA-DF), tendo a sua primeira edição no ano de 2009, no Parque Tecnológico Ivaldo Cenci foi totalmente planejado para receber a Feira. Em 2022, a AgroBrasília teve um público de 135 mil pessoas, onde os 520 exposito-



FOTO: ASSESSORIA

Associação está presente na feira, que acontece até dia 27

res geraram um volume de 4,6 bi em negócios, nas diversas áreas comerciais apresentadas na Feira, como maquinários,

implementos agrícolas, insumos, sustentabilidade, genética animal e vegetal, pesquisas e biotecnologias.

PLATAFORMA

Governo lança canal de denúncias sobre preço de combustíveis

DA REPORTAGEM Agência Brasil

A Secretaria Nacional do Consumidor (Senacon), vinculada ao Ministério da Justiça e Segurança Pública, lançou um canal de denúncias específico para cobrança de preços abusivos nos postos de combustíveis. Os consumidores poderão registrar reclamações em um formulário online, que já está disponível.

A iniciativa é mais um desdobramento das ações para tentar fazer valer a decisão da Petrobras, que reduziu nesta semana o preço dos combustíveis vendidos às distribuidoras. A redução foi de R\$ 0,44 por litro do preço médio do diesel, que caiu de R\$ 3,46 para R\$ 3,02, e de R\$ 0,40 por litro da gasolina, passando de R\$ 3,18 para R\$ 2,78.

Apesar disso, consumido-

res de diversas partes do país reclamaram que as reduções nos valores não foram repassados e, em alguns casos, o preço até subiu para em seguida voltar ao patamar anterior, como forma de fraudar uma redução.

Para verificar se os postos de abastecimento estão repassando de forma adequada as variações de preço ao consumidor final e se estão cumprindo as normas e regulamentações vigentes, a Senacon coordenará, nesta quarta (24), o Mutirão do Preço Justo, em todo o Brasil.

Com apoio dos Procons, será feito o monitoramento da precificação dos combustíveis nas cidades brasileiras, com envio para a Senacon do maior e do menor valor encontrado nos estabelecimentos.

O relatório com os dados será apresentado ao público no dia 30 de maio.

FOTO: DIVULGAÇÃO

DESTE ANO

Receita abre consulta ao 1º lote de restituição de 2023

DA REPORTAGEM Agência Brasil

A Receita Federal abre, às 9h (de MT) desta quarta (24), consulta ao primeiro lote de restituição do Imposto de Renda Pessoa Física de 2023. O lote contempla 4,1 milhões de contribuintes que estão fila de prioritários, como idosos acima de 80 anos, pessoas com deficiência, professores e quem realizou a declaração pré-preenchida ou optou por receber a restituição pelo Pix. Os valores serão pagos pela Receita no dia 31 de maio.

Para consultar se a restituição estará disponível, o contribuinte deve acessar a página da Receita Federal na internet e clicar nos itens “Meu Imposto de Ren-



FOTO: DIVULGAÇÃO

Serão contemplados 4,1 milhões de contribuintes

da” e “Consultar a Restituição”.

No primeiro lote, considerado pelo órgão o maior da história, serão distribuídos cerca de

R\$ 7,5 bilhões aos contribuintes. A entrega da declaração do imposto começou no dia 15 de março e termina em 31 de maio, às 22h59 (de

MT). A Receita Federal já recebeu mais de 27 milhões de declarações, e a expectativa é chegar a 39,5 milhões até o fim do prazo.



Plataforma receberá informações de valores abusivos cobrados em postos

MB INDUSTRIA E COMERCIO DE SILOS E SECADORES LTDA, CNPJ 20.309.161/0001-79, torna público que requereu junto a SAMATEC/SORRISO/MT a Licença Prévia (LP), Licença de Instalação (LI) e Licença de Operação (LO) para atividade de Serviços de tratamento e revestimento em metais, localizada na Rua Ayrton Senna, N 959, sala 02 galpao 02, Nova Frata, Município de Sorriso/MT, não foi determinado EIA-RIMA. (TOP PROJETOS 3544-0266)

GIULIANO RICCI inscrito no CPF nº 954.820.751-68, torna público que requereu junto à Secretaria Municipal de Meio Ambiente e Desenvolvimento Sustentável de Sinop/MT, a LICENÇA PRÉVIA, LICENÇA DE INSTALAÇÃO E LICENÇA DE OPERAÇÃO, para a atividade de: Edificação Residencial Multifamiliar, o empreendimento será implantado na Rua Savona, nº 64, Lote:015 Quadra:004, Residencial Bonne Vie, CEP: 00.000-000 – Sinop/MT. Não foi determinado EIA/RIMA.

GIULIANO RICCI inscrito no CPF nº 954.820.751-68, torna público que requereu junto à Secretaria Municipal de Meio Ambiente e Desenvolvimento Sustentável de Sinop/MT, a LICENÇA PRÉVIA, LICENÇA DE INSTALAÇÃO E LICENÇA DE OPERAÇÃO, para a atividade de: Edificação Residencial Multifamiliar, o empreendimento será implantado na Rua Savona, nº 52, Lote:016 Quadra:004, Residencial Bonne Vie, CEP: 00.000-000 – Sinop/MT. Não foi determinado EIA/RIMA.

A Secretaria de Estado de Segurança Pública do Estado do Mato Grosso (SESP – MT), torna público que requereu junto a Secretaria Estadual de Meio Ambiente - SEMA-MT, a Licença de Operação do CENTRO DE ATENDIMENTO SOCIOEDUCATIVO - CASÉ SINOP, situado no endereço: Sítio MJ 02, S/N, Núcleo Colonial Celeste, CEP: 78.559-899, Sinop – MT. (GUARA CONSULTORIA LTDA – 66.9.8111.5993)

Ilmo Sra., JONAS RABELO DE OLIVEIRA, referente CONTRATO DE EMPREGO, Prezado, considerando que vossa senhoria não comparece ao trabalho desde o dia 13/04/2023 não tendo apresentado qualquer justificativa, vimos pela presente solicitar que entre em contato imediatamente com o Empregador após a ciência da presente, para tratar sobre o seu contrato de emprego. A ausência poderá implicar na incidência das sanções legais. Atenciosamente Pissinatti Empreendimentos Ltda, CNPJ 05.841.963/0001-31, localizada na Av. Magda de Cassia Pissinatti, 336, Residencial Florença em Sinop/MT. 24.25.26/05/2023

ERRATA DE EDITAL PREGÃO PRESENCIAL 013/2023

A PREFEITURA MUNICIPAL DE NOVO MUNDO, por intermédio da Presidente da Comissão Geral de Licitação da Secretaria Municipal de Administração, tendo em vista que consta no Edital Publicado no dia 19/05/2023 PROCESSO LICITATORIO 050/2023 PREGÃO PRESENCIAL 013/2023 retifica o valor estimado abaixo:

ONDE SE LÊ: 06.01. – O valor estimado para execução de todo objeto registrado, perfaz a ordem de R\$ 174.931,35 (Cento e setenta e quatro mil e novecentos e trinta e um reais e trinta e cinco centavos);
LEIA SE: 06.01. – O valor estimado para execução de todo objeto registrado, perfaz a ordem de R\$ 648.927,50 (Seiscentos e quarenta e oito mil novecentos e vinte e sete reais e cinquenta centavos);

Novo Mundo, MT, 22 de maio de 2023.

Rose Marlei Blot
Pregoeira

PREFEITURA MUNICIPAL DE COLIDER-MT AVISO DE RETIFICAÇÃO E PRORROGAÇÃO – PREGÃO ELETRÔNICO Nº 022/2023

A PREFEITURA MUNICIPAL DE COLIDER/MT, através de seu Pregoeiro, torna público, para conhecimento dos interessados, que RETIFICOU o edital da licitação na modalidade de PREGÃO em sua forma ELETRÔNICA sob o nº 022/2023; TIPO: Menor Preço por Item; OBJETO: CONTRATAÇÃO DE EMPRESA PARA FORNECIMENTO DE EQUIPAMENTO ULTRASSOM DOPPLER COLORIDO PARA ATENÇÃO BÁSICA DE SAÚDE DO MUNICÍPIO DE COLIDER-MT (TERMO DE COMPROMISSO Nº 2021 – RESOLUÇÃO AD REFERENDUM CIB/MT Nº 150 20 DE DEZEMBRO DE 2021). Devido a retificação PRORROGA-SE a Sessão de abertura para o dia 06/06/2023 às 08h30min. (Horário de Brasília/DF); REALIZAÇÃO: Por meio do site www.portaldecompraspublicas.com.br; INTEGRAL DO EDITAL: por meio do site: www.portaldecompraspublicas.com.br e no site da Prefeitura: www.colider.mt.gov.br (Ícone: Cidadão - Portal Transparência - Licitações).

MARCIO ANTONIO DA SILVA
Pregoeiro Oficial

Publique-se

eLOG ENCOMENDAS CENTRO-NORTE

ENVIOS EXPRESSOS

+150 LOCALIDADES

AGILIDADE
SEGURANÇA
RAPIDEZ

(65) 3623-2939 (65) 9 8699-3505
www.elogcomendadas.com.br

LOCALIZEI

Um guia completo de Sinop. Tudo o que você procura a um clique!

Q | www.localizei.com.br

Lista digital Guia Local
Agenda Cultural Lazer e Turismo

localizei_sinop

PREFEITURA MUNICIPAL DE NOVA MUTUM
AVISO DE LICITAÇÃO - PREGÃO PRESENCIAL Nº 033/2023
Objeto: REGISTRO DE PREÇOS PARA FUTURA E EVENTUAL CONTRATAÇÃO DE SERVIÇOS DE LIMPEZA DE FOSSAS SÉPTICAS E CAIXAS DE GORDURA, LOCAÇÃO DE CAÇAMBAS ESTACIONÁRIAS PARA REMOÇÃO DE ENTULHOS. Tipo: Menor preço por item - Data de abertura: 05 de junho de 2023. Horário: 09h00min - local: Av. Mutum, nº 1.250 N, Jardim das Orquídeas, N. Mutum – MT. Edital e anexos: Poderá ser obtido no site http://www.novamutum.mt.gov.br/publicacoes/licitacoes, ou pelo e-mail: debora.licitacao@novamutum.mt.gov.br, e ou telefone **65-3308.5400. Nova Mutum – MT, 23 de maio de 2023.
Sérgio Vitor Alves Rodrigues
Pregoeiro

AVISO DE RESULTADO PROCESSO LICITATORIO Nº090/2023. CONCORRÊNCIA Nº 002/2023. EMPREITADA GLOBAL

TIPO DE JULGAMENTO: MENOR PREÇO GLOBAL A Prefeitura Municipal de Confresa/MT torna público, para o conhecimento dos interessados, o resultado do processo licitatório na modalidade CONCORRÊNCIA Nº 002/2023, conforme segue:OBJETO: CONCORRÊNCIA PARA CONTRATAÇÃO EMPRESA DE ENGENHARIA PARA A EXECUÇÃO DE OBRAS NA CONSTRUÇÃO DE ESCOLA MUNICIPAL COM 15 SALAS DE AULAS, EM TERRENO DE 40.000 METROS QUADRADOS, LOCALIZADA NESTA CIDADE; CONFORME PROJETOS DE EXECUÇÃO E DEMAIS DOCUMENTOS PERTINENTES AO PROJETO DE EXECUÇÃO ADJUDICADO/HOMOLOGADO Para a empresa: PATRICIA RODRIGUES BONFIM LTDA CNPJ: 43.462.424/0001-80 END: RUA 04 Nº521 sala 01- SETOR NORTE VILA RICA -MT, CEP 78.645-000FONE: (66) 3554-1165Email: hbcalistoto@hotmail.com ou maximus@maximuscontabilidade.com.br Vencedora do certame, no valor global de R\$ 8.254.318,16 (Oito Milhões Duzentos Cinquenta e Quatro Mil Trezentos e Dezoito Reais e Dezesseis Centavos).Confresa-MT, 23 de MAIO de 2023.
RONIO CONDAO BARROS MILHOMEM -Prefeito Municipal
CEZAR QUEIROZ DA SILVA
PRESIDENTE DA CPL
Portaria nº 008/2023

VENDAS/ ALUGUEL

LOCAÇÃO / ALUGUEL
KITNET Contendo: Sala e cozinha conjugada, 01 quarto, 01 banheiro social, 01 área de serviço e garagem. Endereço: Rua Sonia Maria, nº 12, Bairro Jardim das Azaleias na cidade de Sinop/MT. Valor: R\$ 500,00 (quinhentos reais) mensais. Contato: (66) 3531-7222 / (66) 99633-6623

KITNET Contendo: Sala e cozinha conjugada, 02 quartos, 01 banheiro social, 01 área de serviço, portão eletrônico e cerca elétrica. Endereço: Avenida Notre Dame, Quadra 13, Lote 11, Bairro Residencial Paris na

JORNALISMO DE QUALIDADE IMPRESSO E ON-LINE



www.diariodestadomt.com.br

DIÁRIO DO ESTADO

Amazônia[®]

Seguros

Seguros para Agronegócios

Opções de seguros para sua
produção agrícola, equipamentos,
propriedade e funcionários.

Solicite mais informações
Fone: (66) 3531-2152
Whats: (66) 99205-4072

Ronaldo

CHURRASQUEIRO

Fone: (66)

99911-1302

Sinop-MT

Palmeiras se preocupa com 3 titulares

LIBERTADORES. Verdão viaja ao Paraguai para enfrentar o Cerro Porteño, nesta quarta-feira

FOTO: ETTORE CHIAREGUINI

DA REPORTAGEM

O Palmeiras começou na segunda-feira a preparação para o jogo contra o Cerro Porteño, quarta (24), no Paraguai, pela quarta rodada na fase de grupos da Conmebol Libertadores. A princípio, a comissão técnica acredita que não terá de poupar jogadores, ainda que no empate em 0 a 0 com o Santos a equipe não tenha conseguido a mesma intensidade dos últimos jogos.

No clássico, o Verdão teve apenas dois dias de intervalo entre a vitória por 3 a 0 sobre o Fortaleza, quarta, na Copa do Brasil, e o jogo na Vila Belmiro. Agora, serão três dias até o duelo com o Cerro.

"Estas 24 horas fazem toda a diferença. Porque os jogadores têm uma capacidade de recuperação muito grande. Agora contra o Cerro teremos três dias e por isso achamos que poucos nos preocupam", resumiu João Martins, auxiliar técnico alviverde.

Três jogadores foram citados por ele como sinais de alerta: Gustavo Gómez, que sofreu um choque de cabeça com Lucas Lima e precisou ir ao hospital fazer exames, além de Raphael Veiga e Rony, que não saíram da equipe titular desde que voltaram das lesões após o título paulista. Nas últimas sete partidas, o Palmeiras manteve sua base titular e só fez mudanças por necessidade. Marcos Rocha, que ficou fora nesse período por lesão muscular, voltou a ser relacionado contra o Santos e é mais uma opção para Abel.

"Precisamos ver o caso do Gustavo Gómez, temos a volta do Marcos Rocha, o Veiga com alguns problemas, o próprio Rony. Mas com três dias vamos driblar estas limitações. Temos opções, o Jailson, Jhonatan, Garcia... mas com três dias vamos estar em 100% e preparados para vencer o jogo", acrescentou. Enquanto ainda não há



Jogadores do Palmeiras durante o clássico contra o Santos

uma definição sobre a condição de Gustavo Gómez, os jogadores no departamento médico do

Palmeiras são Murilo, que se recuperou de uma cirurgia no ombro, e Atuesta, que operou o joelho e deve perder boa parte do ano.

Atual vice-líder do Grupo C

na Libertadores, o Verdão tem seis pontos e está empatado com o Bolívar, primeiro colocado

da chave pelo saldo de gols. A partida contra o Cerro está marcada para as 18h.

VARIEDADES

Cinema

Morre Ray Stevenson, ator de Thor e RRR

DA REPORTAGEM Omelete

Ray Stevenson, ator conhecido por papéis em filmes como Thor e RRR: Revolta, Rebelião, Revolução, faleceu no domingo (21) aos 58 anos. Segundo o The Wrap, a causa do falecimento ainda não foi divulgada.

Nascido em 25 de maio de 1964, George Raymond Stevenson era o segundo dos três filhos, e seu pai era um piloto da Força Aérea Real. Presença constante no cinema e na televisão desde o início dos anos 1990, e seu primeiro grande papel veio em 1998 no filme Livre para Voar, ao lado de Helena Bonham Carter e Kenneth Branagh.

Seus papéis mais notáveis nas telonas incluem o papel principal em O Justiceiro: Em Zona de Guerra, dirigido por Lexi Alexander, e também interpretou o personagem Volstagg nos filmes de Thor, além de ter interpretado o mafioso irlandês-americano Danny Greene em O Mafioso.

Recentemente, ele estreou no cinema indiano interpretando o vilão imperialista no sucesso da Netflix RRR: Revolta, Rebelião, Revolução, dirigido por S.S. Rajamouli. Seu último filme completo foi O Carma de um Assassino: A Máfia não Tira Férias, ao lado de Scott Adkins.

Na televisão, ele integrou o elenco de Roma, da HBO, e fez participações esporádicas em produções como Dexter, The Walking Dead e Vikings. Em breve, ele também será visto como um vilão em Ahsoka, derivado de The Mandalorian, no Disney+. Stevenson deixa três filhos.

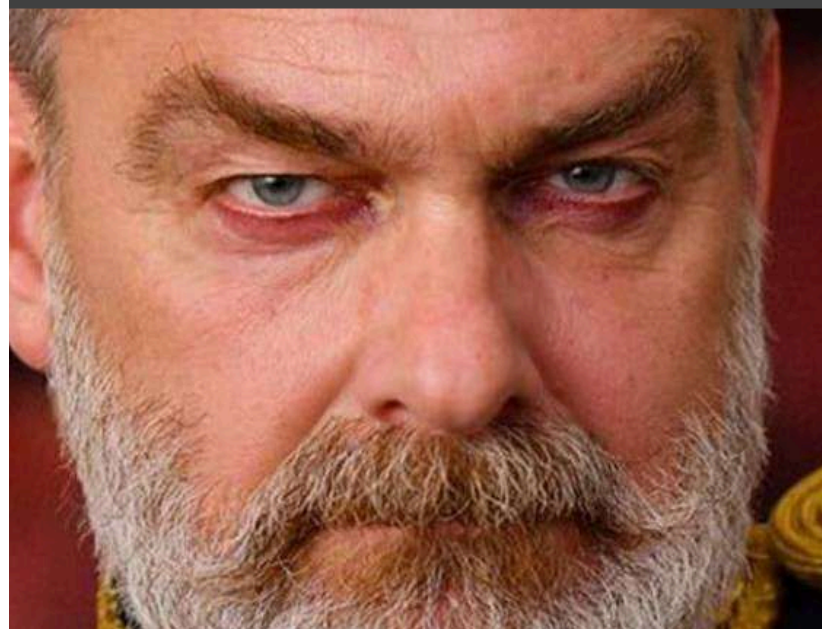

Cruzadas

www.coquetel.com.br © Revistas COQUETEL

O transporte que liga duas cidades	Artes premiadas no Oscar e no Grammy	Recobra Admirador que pede autógrafo	Qualquer substância alcalina (Quim.)	Agente do bronzamento, na praia
Centro do sistema nervoso			Competição esportiva	Alvo de estudo da Gerontologia
Gigantes mitológicos		Criação de Steven Spielberg (Cin.)		Examinei o texto Privados da visão
"Vinho", em "enólogo"			Sem miolo - Band-(?), proteção de feridas	
Conduz a canoa Mixud Martial Arts (sigla)		Ir aos (?): explodir Torneira (bras.)		
Animais como as minhocas	Jogo comum em festas beneficentes			
Absorvido com alguma tarefa	(?) Legislativo: elabora as leis do País	Antecede o nome de cardeais		Ave das costas brasileiras
Selo de qualidade Relativo a contágio		Ave muito veloz dos cerrados	Local de filmagens Gelo em Inglês	A fina flor da sociedade
Personagem da Disney (HQ)		Cidade islâmica Cobertura (abrev.)		

BANCO 3/aid — ice — iso — set. 5/rtts. 8/encfclat. 9/anelldes.

Sudoku

Para solucionar o jogo, basta preencher com números de 1 a 9 as linhas verticais e horizontais sem repeti-los.

		6	8	9				
	8				3			
1						8		
7		8		5			2	
4			6				1	
2		7		1				9
	5						1	
		9			6			
			9	2	3			

Soluções

V	L	E	B	R	V	A	R	L	C
B	O	C	W	M	V	A	V	A	C
O	I	M	E	I	D	E	F	I	C
I	S	O	O	S	I				
V	O	D	F	P	U	S	C	O	
S	I	C	W	I					
S	O	E	D	I	L	T	E	N	V
O	G	N	I	B	V	U			
S	E	S	A	V	E	V	W	W	
O	C	O	V	W	E	R	E		
D	E	T	O	N	E				
I	L	L	S	A	V	L	I	L	
O	L	F	A	L	E	C	N	E	
S	B	R	I						

8	5	7	3	2	6	4	9	1
4	2	9	8	5	1	6	7	3
3	1	6	9	7	4	2	8	5
6	3	5	1	4	7	9	8	2
1	7	2	8	6	3	5	9	4
2	4	6	2	5	8	3	1	7
9	8	2	7	1	2	7	1	6
5	6	3	2	1	7	8	9	4
7	1	4	7	6	8	9	2	5

Horóscopo

Áries (21/3 a 20/4) O meio profissional é onde você mostra suas aptidões. O sucesso chegará quando usar seu magnetismo, inventividade e percepção das conjunturas.

Touro (21/4 a 20/5) Sua potência pessoal se eleva, e você se sente seguro para encarar os problemas. Transforme as situações para lhe favorecer.

Gêmeos (21/5 a 20/6) Você ganha flexibilidade nas relações, e tira lições de ações conjuntas e do convívio. Abra-se ao diálogo e veja oportunidades aparecerem.

Câncer (21/6 a 22/7) Ao contornar os desafios, você revela mudanças proveitosas. Aprenda com os problemas. Requisições novas são as chances que precisa.

Leão (23/7 a 22/8) Uma maior positividade leva você a contornar os obstáculos. Cultive autoconfiança e agilidade nos relacionamentos.

Virgem (23/8 a 22/9) O lado mais decidido e corajoso da sua identidade aflora. Enquanto procura melhorias em sua vida, você enverga mais fundo o seu próprio ser.

Libra (23/9 a 22/10) Ao se envolver com as pessoas nos âmbitos intelectual e afetivo, você ganha na junção de experiências. Enalteça diferentes mentalidades.

Escorpião (23/10 a 21/11) Aumenta sua segurança sobre as chances que lhe são apresentadas nas reivindicações do dia a dia. Use sua inteligência e inventividade.

Sagitário (22/11 a 21/12) Oportunidades para ampliar seu conhecimento e usar sua criatividade aparecem e promovem uma evolução intelectual.

Capricórnio (22/12 a 20/1) As adversidades mais difíceis são contornadas usando seu potencial sensível, mental e criativo. Essa é sua chance de se transformar!

Aquário (21/1 a 19/2) As pessoas com quem convive se unem nas atividades coletivas, o que promove transformação e abundância de recursos para todos.

Peixes (20/2 a 20/3) O equilíbrio da rotina alavanca a busca por aperfeiçoamento financeiro e das atividades diárias. Expanda sua visão sobre o uso dos recursos.

MT vai receber fábrica de trigo da Moinho Anaconda

FERROVIA ESTADUAL. Obra marca a primeira etapa do projeto que ligará o Médio Norte do estado ao Porto de Santos

FOTO: DIVULGAÇÃO

DA REPORTAGEM

A empresa Moinho Anaconda vai investir em Mato Grosso na construção da terceira fábrica no país de farinha de trigo. Acompanhado por representante da Secretaria de Estado de Desenvolvimento Econômico (Sedec), executivos da empresa percorreram Barra do Garças, Primavera do Leste e Rondonópolis para definir em quais dessas cidades eles farão o aporte financeiro ainda neste ano.

"São cidades localizadas estrategicamente nas rotas comerciais que temos. Tanto essas cidades quanto Cuiabá são importantes pontos logísticos para atendimento comercial não só do Mato Grosso, mas do Centro-Oeste como maneira geral", disse o diretor da unidade da Moinho Anaconda em Curitiba, Max Piermartiri.

A unidade que será instalada em Mato Grosso, por ora, seria uma indústria para o envase, ou seja, ensacar a farinha de trigo vinda da fábrica de Curitiba. Entretanto, no período de até dez anos seria instalado o moinho no Estado para o processamento e ensacamento do produto.

Considerada uma cultura de inverno, não há dados oficiais de plantio de trigo em Mato Grosso, conforme a Companhia Nacional de Abastecimento (Conab), contudo, a vinda da Moinho Anaconda pretende estimular a produção de trigo no Centro-Oeste.

"O trigo viria importado do Sul do país, a nossa farinha é produzida na unidade de Curitiba, mas a gente enxerga a expansão da produção no Centro-Oeste, no cerrado de maneira geral, especialmente em Mato

Grosso como produtor de trigo não só para o consumo interno, mas também para exportação para outros estados e eventualmente para outros países", destacou Max.

Em reunião na Sedec, os executivos da empresa discutiram os planos de investimentos e falaram sobre os incentivos fiscais do Estado, que são sem burocracia e por adesão. O secretário adjunto de Agronegócios e Investimentos, Anderson Lombardi, visitou a fábrica da empresa na semana passada e celebrou a vinda de uma importante indústria para o Estado, além de incentivar a produção de trigo em Mato Grosso.

"O governador Mauro Mendes deu essa missão para a Sedec de atrair investimentos, criando um cenário favorável para que os investidores tenham segurança em fazer aportes financeiros no nosso Estado. A Moinho Anaconda resolveu apostar no nosso Estado, pois sabem que a gestão é séria e o setor produtivo vai ficar motivado em produzir o grão", destacou Anderson Lombardi.

Atualmente, Mato Grosso é atendido pela planta industrial da empresa em Curitiba, que atende o Centro-Oeste, Rondônia, Acre e Tocantins. De início, há estimativa da fábrica gerar 30 empregos diretos em MT e após a expansão com moinho cerca de 230 empregos diretos. Isso sem contar os empregos indiretos com terceirizados e prestadores de serviço.

A Moinho Anaconda tem capacidade de processar 400 mil toneladas/ano na planta paranaense. Além disso, é uma empresa familiar com capital 100% nacional e com 490 funcionários nas duas unidades.



Mato Grosso ainda não cultiva a cultura

SORRISO

Obra do Verdes Campos deve ficar pronta em até 30 dias

FOTO: ASSESSORIA

ASSESSORIA DE IMPRENSA

Dentro dos próximos 30 dias, a Secretaria de Obras e Serviços Públicos de Sorriso deve finalizar a obra de drenagem e pavimentação do Bairro Verdes Campos. A empreitada, que começou a ser feita por meio da parceria com os moradores e empresários da região, está sendo agora finalizada com equipes da Prefeitura.

Nesta última etapa, o trabalho vai resultar na implantação de bocas de lobo, caixas de captação, sarjetas e meios-fios. No Verdes Campos, o trabalho articulado entre poder público e os moradores ou empresários do bairro resultou na resolução de antigos déficits estruturais. Com mais de 20 anos de existência, o Verdes Campos, que margeia a BR-163 sentido Sinop, já recebeu ações como rede de iluminação pública e drenagem pluvial.

Outra parceria importante para evitar que, durante o período das chuvas mais intensas, a água fique empocada foi a Concessionária Rota do Oeste, que implantou um canal de drenagem na travessia urbana da BR-163, evitando as-



Prefeitura finaliza a empreitada, que contou com apoio de moradores e empresários do bairro

sim problemas de alagamento no acesso ao bairro.

Para garantir a pavimentação de três ruas que ainda estavam sem o asfalto, a Prefeitura destinou, ainda em 2021, mais de R\$ 1,5 milhão para a compra de insumos e, coube aos moradores e

empresários do bairro, arcar com o pagamento da empreitada que fez o trabalho. Atualmente, todos os loteamentos são liberados para construção depois de já contarem com a infraestrutura básica de rede de água, energia elétrica, drenagem e pavimentação as-

fáltica. Assim como o Verdes Campos, outros loteamentos mais antigos, como os Distritos Industriais e Comerciais (DICs) Nova Prata e Leonel Bedin, por exemplo, também estão tendo estes déficits sanados por meio da integração entre os setores público e privado.

VIA BRASIL

BR-163 recebe manutenção entre Sinop e divisa com o Pará

DA REPORTAGEM

A Via Brasil BR-163 informa a programação semanal de obras de melhoria de asfalto no trecho da BR-163, entre Sinop e os acessos aos portos, em Miriutuba. A programação busca oferecer maior previsibilidade às viagens dos usuários.

Em Mato Grosso, a BR-163 receberá manutenção no trecho entre Sinop e a divisa com o Pará (km 854 ao km 1.115), e no Pará, de Moraes Almeida a Bela Vista do Caracol (km 440 ao km 573) e em Campo Verde (km 657 ao km 669).

Para execução das obras com segurança e no menor

tempo possível, é necessário adoção do sistema pare-e-siga, pelo qual o tráfego é liberado de tempos em tempos, uma vez por sentido. Assim, é importante que os usuários programem suas viagens e saiam com mais antecedência. Também é fundamental respeitar a sinalização de obras e as instruções

dos operadores do pare-e-siga.

A concessionária ressalta que tem se esforçado para reduzir ao máximo os reflexos sobre os motoristas. O modelo de trabalho adotado visa garantir mais agilidade, maior produtividade e segurança tanto aos usuários quanto aos colaboradores que atuam nas obras.

SINOP

Dia D de vacinação contra Influenza será neste sábado

DA REPORTAGEM

O departamento de imunização, da Secretaria de Saúde de Sinop, realiza mais um 'dia D' de vacinação. A ação será no sábado (27), das 7h às 16h30, e todas as Unidades Básicas de Saúde (UBSs) e Centros Integrados de Atendimento (CIAs) estarão abertas.

No total, 23 salas de vacinas estarão atendendo durante todo o sábado, com oferta de vacinas contra a gripe, Covid-19 e vacinas de rotina. Além disso, nas UBSs

terão ainda coleta de preventivo, pesagem do Bolsa Família e vitamina A.

O coordenador de imunização, João Breganó, ressalta que a ação tem como meta aumentar a cobertura vacinal do município. "Com todas as UBSs e CIAs abertas no sábado, iremos alcançar um número maior de pessoas" pontuou. Para ser atendido basta ir até a unidade mais próxima portando documento de identificação, cartão do SUS e cartão de vacinas.

FOTO: ARTE/DIVULGAÇÃO

DIA D VACINAÇÃO

Influenza, Covid e Multivacinação

27 de Maio 7h ÀS 16H30

Todas as UBS's e CIA's estarão abertas

SECRETARIA MUNICIPAL DE SAÚDE SINOP PREFEITURA

Todas as UBSs e CIAs estarão atendendo

Idoso morre atropelado na BR-163

SINOP. Motorista fugiu do local, segundo testemunhas

DA REPORTAGEM
GI-MT

Um idoso, identificado como João Maria Mendes, 80 anos, morreu atropelado na manhã desta terça (23) no km 824, da BR-163 em Sinop.

Segundo a Perícia Oficial e Identificação Técnica (Politec), a vítima, que morreu no local, foi atravessada pela avenida, momento em que foi atingida pelo veículo. Testemunhas relataram que o motorista do carro fugiu do local.

A Polícia Rodoviária Federal (PRF) também está no local e auxilia no isolamento do lugar. O caso é investigado.

RONDONÓPOLIS

Um homem foi preso sábado (20) suspeito de manter a mulher acorrentada dentro da casa onde moravam, no Jardim Liberdade, em Rondonópolis. Segundo a PM, o suspeito era procurado por tráfico de drogas e, no momento em que os militares faziam buscas na residência dele, encontraram a vítima presa.

De acordo com a polícia, ele foi abordado na rua e disse à PM para passar na casa, pois havia deixado a esposa ferida e trançada. Segundo os policiais, ele ainda tentou oferecer suborno de R\$ 10 mil para que as

drogas não fossem apreendidas.

Na casa, os militares encontraram a mulher em um quarto trancado com cadeado. A vítima estava acorrentada e desacordada, com vários hematomas pelo corpo e com um corte no rosto. A mulher foi socorrida pelo Serviço de Aten-

dimento Móvel de Urgência (Samu) e confirmou ter sido agredida pelo companheiro.

O suspeito foi preso e deve responder pelos crimes de tráfico de drogas, lesão corporal, cárcere privado e corrupção ativa. Com ele, a polícia apreendeu 14 pedras de crack e mais de R\$ 300 em

espécie.

MORTE NA BR-158

Duas pessoas, identificadas como Carlischesma Silva Almeida, 44 anos, e Jakson dos Santos Sales, 24, morreram em um acidente envolvendo um carro e um caminhão, na BR-158, próximo à entrada de Porto Alegre

do Norte, na noite de domingo (21). Segundo a Polícia Civil, ao chegar no local, a equipe encontrou Carlischesma e Jakson presos às ferragens do carro. Ambos já estavam mortos.

O motorista do caminhão contou à polícia que seguia sentido Confresa, quando avis-

tou o carro, que estava na contramão, só com o pisca alerta ligado, e se aproximou do caminhão, que para evitar o acidente, saiu pela pista contrária, colidindo com o veículo.

O Corpo de Bombeiros retirou as vítimas das ferragens. O local foi periciado e a Polícia Civil apura o acidente.



FOTO: TVCA

Vítima foi identificada como João Maria Mendes, 80 anos

Um guia completo de Sinop. Tudo o que você procura a um clique!

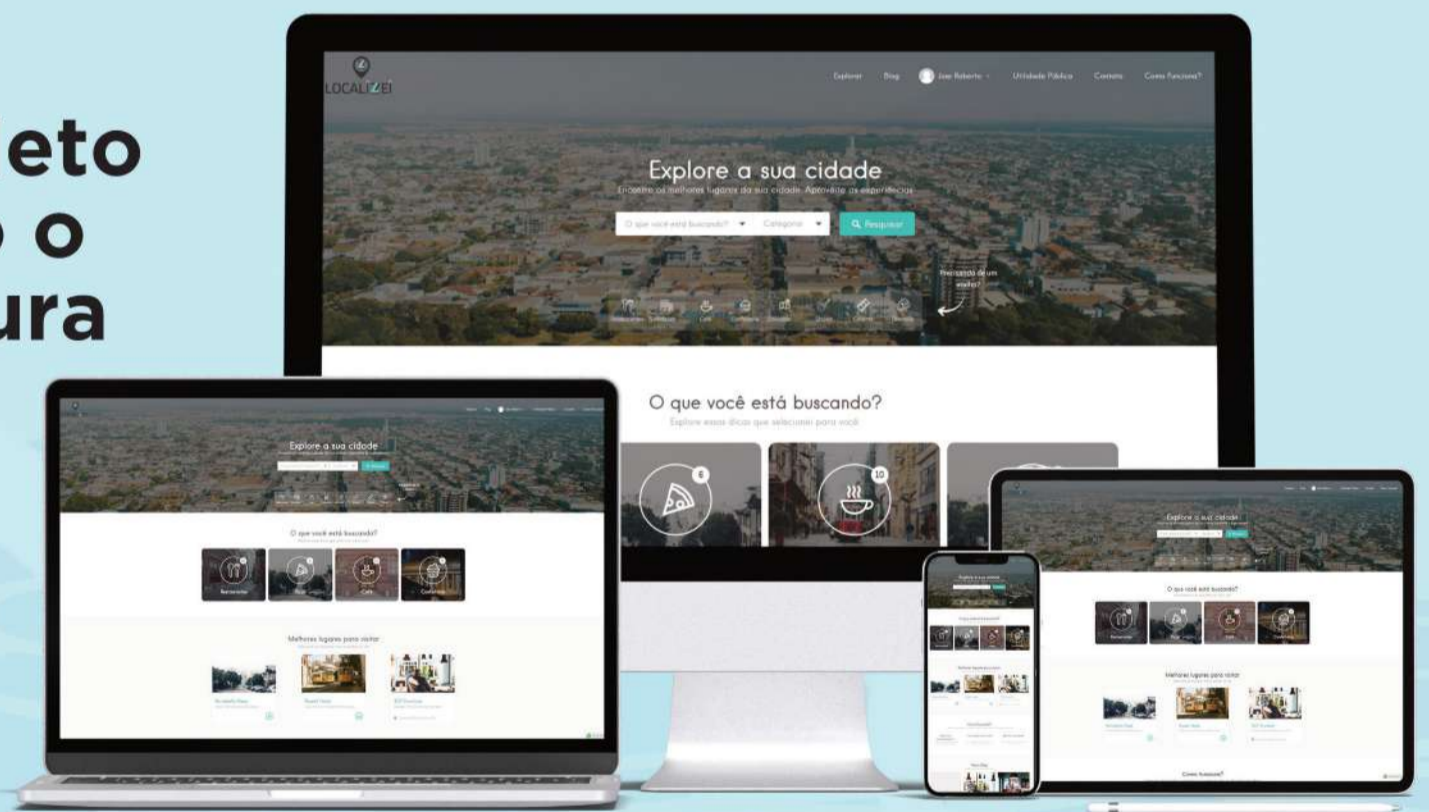

 Lista digital

 Guia Local

 Agenda Cultural

 Lazer e Turismo

 | www.localizei.com.br

Aponte a câmera do seu celular e fale conosco agora:



LOCALIZEI

 localizei_sinop