

ESQUADRILHA DA FUMAÇA SE APRESENTA NO PRÓXIMO DIA 3

Página - 7



NOVO PLANO SAFRA E REINVENÇÃO DO AGRO

Página - 4

CENTROAVANTES PERDEM SEU PROTAGONISMO COM SAMPAOLI

Página - 6



DIÁRIO DO ESTADO

QUARTA-FEIRA O JORNAL DIÁRIO DO ESTADO DO MATO GROSSO



Máx 33 | Mín 17



WEBSITE

28 de junho de 2023 Ano IV - Edição 1073 - R\$ 3,00 | Informações: 66 3535-1000 | www.diariodoestadomt.com.br | Fundado em 2019

SEGUNDO CARTÓRIOS



Mais de 20 pessoas trans registram mudança de nome e gênero em 5 anos

Mato Grosso registrou 26 mudanças de nome e gênero de pessoas trans nos últimos cinco anos nos cartórios civis, segundo a Associação Nacional dos Registradores de Pessoas Naturais (Arpen). A mudança no registro pode ser feita sem a necessidade de procedimento judicial e nem comprovação de cirurgia de redesignação judicial.

Página - 7

Soja (saca 60Kg) Venda

| | |
|---------------------|------------|
| Sinop..... | R\$ 147,00 |
| Sorriso..... | R\$ 147,00 |
| Lucas R. Verde..... | R\$ 148,00 |
| Nova Mutum..... | R\$ 149,00 |
| Rondonópolis..... | R\$ 152,00 |

Fonte: IMEA

Milho (saca 60Kg) Venda

| | |
|---------------------|-----------|
| Sinop..... | R\$ 58,50 |
| Sorriso..... | R\$ 59,00 |
| Lucas R. Verde..... | R\$ 58,80 |
| Nova Mutum..... | R\$ 59,30 |
| Rondonópolis..... | R\$ 60,90 |

Fonte: IMEA

Arroz (saca 60Kg) Venda

| | |
|--|------------|
| Sinop | |
| Arroz Sequeiro Cultivar Primavera..... | R\$ 125,00 |
| Sorriso | |
| Arroz Sequeiro Cultivar Primavera..... | R\$ 125,00 |

Fonte: AGROLINK

Algodão

| | |
|---------------------|------------|
| Cuiabá..... | R\$ 122,65 |
| Sorriso..... | R\$ 121,93 |
| Lucas R. Verde..... | R\$ 122,07 |
| Nova Mutum..... | R\$ 122,27 |
| Rondonópolis..... | R\$ 123,13 |

Fonte: IMEA

Boi Gordo (Compra comercial)

| | |
|-------------------|------------|
| Sinop..... | R\$ 250,67 |
| Nova Mutum..... | R\$ 252,50 |
| Rondonópolis..... | R\$ 250,00 |

Fonte: IMEA

Índice de preços

| | |
|-------------------|------------|
| Cesta Básica..... | R\$ 523,60 |
|-------------------|------------|

Fonte: IMEA

Cotações

Dólar
↑ +0,74%
R\$ 4,8015

Bovespa
↓ -0,98
117.082,31 pts

Euro
↓ +1,25%
R\$ 5,2635

Selic (13,75% a.a.)
Salário mínimo R\$ 1.320



ASSESSORIA

Estudo para construir 2º viaduto na 163 em Mutum

O prefeito de Nova Mutum, Leandro Félix, apresentou ao diretor executivo da concessionária Nova Rota do Oeste, Luciano Uchoa, solicitação para implantar o segundo viaduto na rodovia, nas proximidades da Rua dos Mamoeiros. Ele detalhou o estudo técnico apontando a necessidade devido ao grande crescimento da região, constante tráfego de veículos e pessoas.

Página - 3

NOVA ROTA E BOMBEIROS

Parceria firmada para combater as queimadas



DIVULGAÇÃO

A concessionária Nova Rota do Oeste e o Corpo de Bombeiros firmaram parceria para o atendimento e combate mais rápido às queimadas localizadas às margens da BR-163 em Mato Grosso, em trecho que compreende 11 municípios da Baixada Cuiabana.

Página - 8

SORRISO



DIVULGAÇÃO

DMEG SERÁ FECHADO

Representantes da Administração reuniram-se em busca de um denominador comum que permita fechar o Depósito Municipal de Entulhos e Galhadas (DMEG) de Sorriso. Para colocar fim ao funcionamento do aterro, deve ser aberto o prazo para credenciamento de empresas que façam o trabalho de destinação correta de resíduos sólidos.

Página - 3

encomendas centro-norte

ENVIOS EXPRESSOS

+150 Norte • Centro Oeste • Sudeste

LOCALIDADES

AGILIDADE
SEGURANÇA
RAPIDEZ

(65) 3623-2939

(65) 9 9699-3505

www.elogcomendas.com.br

Editorial

Atrás do prejuízo

Diante das críticas desinformadas ao Banco Central e do risco de que proliferem no país teses exóticas a respeito da condução da política monetária, convém ter em mente as experiências fracassadas de governos que se afastaram do bom senso no controle da inflação.

Dois exemplos notáveis são a Argentina, bem conhecida dos brasileiros, e a Turquia, cujo autocrata Recep Tayyip Erdogan tomou para si o poder de determinar a taxa de juros, com resultados desastrosos. A fragilidade histórica da Argentina deriva da combinação de ampla dolarização e escassez de divisas. Sem um regime fiscal e monetário crível, o país há décadas depende de financiamento externo.

O modelo se equilibra quando há aumento dos preços das exportações e sobras que podem ser direcionadas para a economia doméstica. Ao menor sinal de virada, porém, acentua-se a fuga de capitais e fica mais difícil sustentar o governo cronicamente deficitário.

Nos últimos anos, as políticas populistas de Alberto Fernández tornaram o quadro ainda pior. A incapacidade de realizar reformas internas foi completada com experimentalismo monetário. Despesas públicas passaram a ser financiadas com emissão de moeda. A inflação disparou e já atinge mais de 100% ao ano, e os juros recentemente tiveram de subir a 97%.

A deterioração econômica da Turquia é um pouco mais recente. No poder há duas décadas e recém-reeleito, Erdogan de início respeitava a tradicional autonomia do banco central e mantinha uma política fiscal responsável.

Diante da deterioração das condições de crescimento econômico, contudo, passou a alimentar a tese de que os juros altos seriam os culpados. Fez mais: interveio nas decisões e demitiu dirigentes da autoridade monetária.

A lira turca, como resultado, perdeu valor rapidamente, e a inflação no país está na casa dos 40% anuais.

Erdogan ensaia agora algum retorno à ortodoxia e não se opôs a um brusco aumento dos juros na semana passada de 8,5% para 15%, ainda muito abaixo da inflação. Pode ser pouco e tarde. Nos dois casos ficam evidentes as consequências das aventuras — instabilidade econômica, fuga de capitais e inflação.

No Brasil, felizmente, a institucionalização da gestão monetária se mostrou robusta, e a estabilidade da moeda resistiu a uma eleição polarizada e às incertezas da troca de governo.

“

A fragilidade histórica da Argentina deriva da combinação de **ampla dolarização e escassez de divisas**. Sem um regime fiscal e monetário crível, o país há décadas depende de financiamento externo

”

I.N.T.E.R.L.I.G.A.D.O

E o Kindle finalmente chegou

Falei, recentemente, que havia comprado um Kindle, para tentar encontrar uma forma mais prática e confortável de ler, sem ser utilizando o celular ou o computador. Achei, como já relatei, um camarada desapegando de um dispositivo adquirido há pouco tempo, descrito no anúncio como “impecável” e vendido por menos da metade do valor do novo, ainda contando com uma capa nova como brinde.

Resolvi arriscar e fiz a compra. A ideia, evidentemente, é gastar menos, especialmente caso venha a não me adaptar ao aparelho. Seja como for, comprar algo seminovo, especialmente quando falamos de dispositivos tecnológicos, pode ser uma verdadeira “loteria”.

O vendedor se mostrou extremamente consciente, mandou mensagem antes do envio confirmando alguns detalhes. Como eu optei pelo frete grátis (as duas opções disponíveis eram para entrega via correios e eu não tinha pressa na entrega, fui no mais em conta. Isso, logicamente, fez com que o dispositivo demorasse um pouco mais para chegar.

Hoje o mesmo foi entregue. Desembulhei, como de costume, em frente à uma câmera, registrando, em vídeo, cada movimento. Esse cuidado é fundamental para situações em que você precise fazer reclama-

ções, especialmente sobre as condições do item entregue.

Tudo estava surpreendentemente perfeito, e a impressão que se tinha era, realmente, de algo novo. O uso, pelo visto, foi mínimo, o que me deixou ainda mais satisfeito.

Mesmo com meu empenho em aprender a utilizar os recursos do aparelho ainda antes de sua chegada, acabei “apanhando” com coisas básicas, que precisei recorrer à internet para resolver.

Meu primeiro contato com o dispositivo foi interessante. Tirando a parte dos ajustes iniciais, li algumas páginas do livro que está “engatilhado” como próxima leitura, gostando muito do conforto proporcionado. Espero continuar com uma relação interessante como o aparelho, e que ele, de fato, me ajude muito.

E a gente vai ficando por aqui. Suas opiniões, sugestões e críticas são muito importantes, e você pode entrar em contato pelos fones (66) 99971-6500, (11) 98632-6500 ou pelo e-mail, lsmussi@hotmail.com. Do mais um grande abraço, e até a próxima, se Deus quiser!



Interagir com o Kindle me trouxe algumas memórias de dispositivos antigos, com tela sensível ao toque. A experiência me pareceu interessante, e o conforto visual, principal motivo para a compra, surpreendeu. Fica a pergunta: onde eu estava com a cabeça que, com o tanto que leio, não compre um desse antes?

Ranking dos Políticos - Facebook



IMAGEM DO DIA

Crédito: Reprodução



Uma onça-parda foi resgatada pelo Batalhão de Proteção Ambiental (BPMPA), no último domingo (25), depois de ter sido atropelada na MT-040 entre Cuiabá e Santo Antônio do Leverger. Segundo o Batalhão, o animal estava ferido às margens da rodovia. Os militares foram acionados para dar apoio ao Corpo de Bombeiros no resgate da onça-parda. O animal teria sido atropelado por um veículo e estava ferido no local. O BPMPA confirmou que a onça estava machucada e fez o resgate do felino. Posteriormente, o animal foi encaminhado para o Recinto de Animais Silvestres (RAS) do Batalhão para que fosse atendida.

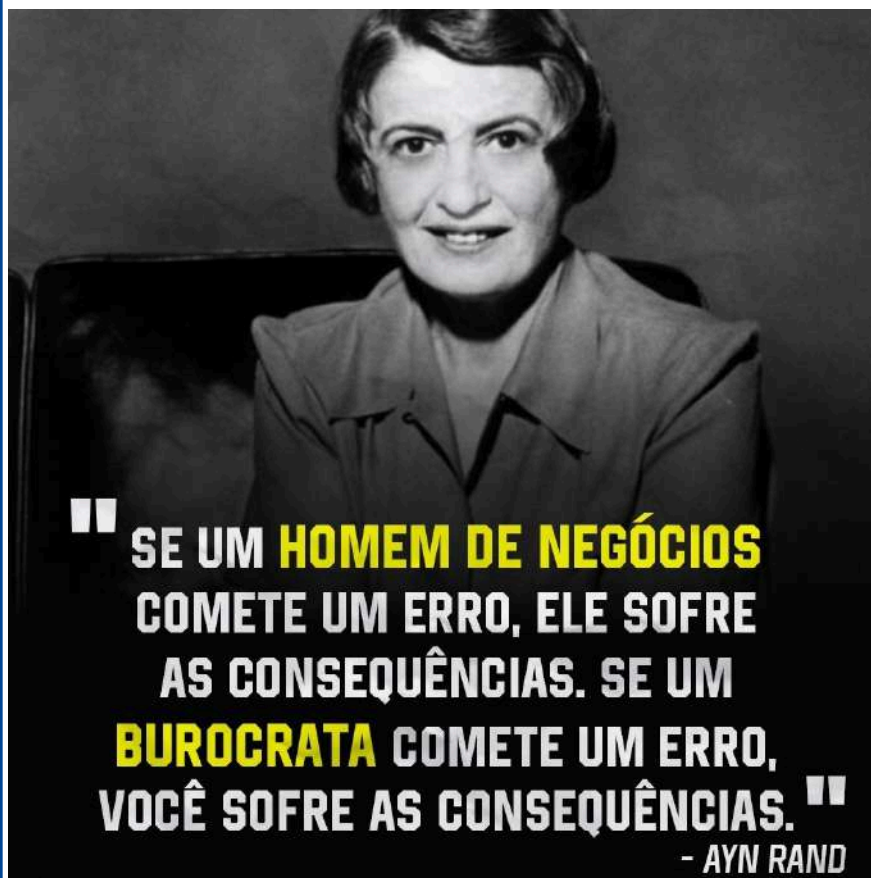

POR LEANDRO CARECA

Guerras



RENATO DE PAIVA PEREIRA

Depois, se isso não fosse suficiente para abrandar a índole cruel, exigissem que eles – os governantes – fossem para a linha de frente e jogassem, com as próprias mãos, artefatos destrutivos contra casas e pessoas

As guerras cruas com soldados, tanques, trincheiras, bombardeios, destruição de pontes e prédios já estavam virando somente relatos históricos, pelo menos na parte mais desenvolvida do mundo, até que surgiu o confronto Rússia e Ucrânia.

Desde os bombardeios nucleares da Segunda Guerra Mundial havia quase um consenso entre as pessoas de que estaríamos vacinados contra contendas armadas, exatamente pelo medo da bomba atômica, cuja tecnologia já foi dominada por vários países.

Mas a surpresa veio há pouco mais de um ano quando Putin resolveu invadir a terra de Zelenski, reeditando barbáries no continente europeu, tido como o mais civilizado.

Entretanto, a impressão por enquanto é que o plano não deu tão certo como esperado pelo invasor, que contava com a fragilidade do vizinho para anexar parte do seu território.

Diante da flagrante tentativa de usurpação de território alheio, diversas nações europeias e os Estados Unidos resolveram dar uma força à Ucrânia enviando armas, munições, aviões, navios, tanques e apoio logístico, frustrando, pelo menos até agora, as aspirações do ditador Russo.

Todavia, pouco interessa quem aumentará seu território ou qual será obrigado a recuar suas fronteiras. Dói, sim, o sofrimento humano dos retirantes, a morte de pessoas, o desespero dos que perdem parentes e amigos simplesmente pela ganância e prepotência dos que decidem a guerra, sempre mantendo confortável distância

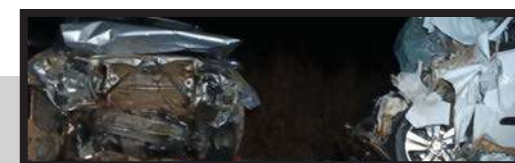

PASTORA FALECEU

A pastora Regiane Teixeira, 38 anos, faleceu na segunda-feira no Hospital Regional de Sinop. A informação foi confirmada pelo pastor-presidente da Igreja Batista do Avivamento, Paulo Jezuel. Ela estava com o pastor e esposo Cristiano Pinheiro, 38, a filha Brunna Perciliano, 23, grávida de 8 meses, em um GM Spin que se envolveu em acidente com uma VW Amarok no último dia 17, na BR-163, entre Terra Nova do Norte e Sinop. Bruna e Cristiano faleceram na hora e Regiane foi socorrida em estado grave, no dia dos fatos. Segundo informações registradas pela Polícia Civil, no BQ, a Amarok seguia sentido Sinop, quando “possivelmente invadiu a pista contrária para realizar uma ultrapassagem em local de faixa contínua e colidiu frontalmente com a Spin”. A Perícia Oficial e Identificação Oficial (Politec) fez análises e encaminhará laudo para a delegacia.

ASSASSINATO DE JORNALISTA

O Conselho de Sentença do Tribunal do Júri de Peixoto de Azevedo condenou Felipe Aguiar da Costa e Vinicius Carlos dos Santos pelo assassinato do jornalista Ediney Menezes, ocorrido no novembro de 2020. Conforme a tese do Ministério Público Estadual, o jornalista foi morto dentro do carro com tiros de arma de fogo, disparados pela dupla em uma moto. Toda a execução foi flagrada por câmeras de monitoramento de comércios nas imediações. Felipe, que era réu primário e foi o autor dos disparos, recebeu a pena de 12 anos de reclusão em regime fechado. Vinicius, que possuía antecedentes criminais e pilotava a moto, foi condenado a 15 anos e nove meses de reclusão em regime fechado. Eles não poderão recorrer da sentença em liberdade. A dupla também foi condenada ao pagamento de R\$ 5 mil cada um para os familiares da vítima, a título de danos morais, para ao menos suprir os custos do funeral, bem como ao pagamento das custas e despesas processuais.

O CASO

Conforme a denúncia do MPE, a vítima transitava pelas ruas da cidade logo após a divulgação do resultado das eleições municipais de 2020, junto a simpatizantes dos candidatos vitoriosos. A denúncia relatou que durante o percurso, o jornalista foi seguido por Valdiran de Oliveira Brito, que, de moto, repassava as informações sobre a sua localização para Felipe e Vinicius Carlos. Ao parar o carro, Ediney Menezes foi atingido pelos tiros. Os executores fugiram do local. Os três foram denunciados pelo homicídio, porém, Valdiran faleceu durante a instrução processual. De acordo com a 1ª Promotoria de Justiça Criminal de Peixoto de Azevedo, o crime foi cometido por motivo fútil, em razão de uma rixa existente entre Felipe e Vinicius com a vítima, e mediante recurso que dificultou a defesa da vítima, pois foi surpreendida enquanto mexia em seu aparelho celular, estava desarmada e foi atingida na cabeça por diversos disparos de arma de fogo.

das frentes de conflito.

Provavelmente a guerra para eles são simples relatórios cheios de gráficos que passaram por diversos filtros resumem as baixas e os avanços.

O sofrimento dos pais carregando filhos mortos, das mães desesperadas tentando proteger com o próprio corpo o filho da bomba que caiu no prédio, não entram nos relatos.

Os donos da guerra por certo estão tomando Vodca no final da tarde, enquanto os foguetes que eles mandaram, voam rumo a alguma escola cheia de crianças, cujos corpos ou partes deles, serão desesperadamente buscados pelos pais que foram recebê-los no fim das aulas.

A população civil e os recrutados à força, poderiam tirá-los (os líderes) do conforto de onde assistem à guerra, exigindo que eles, pessoalmente, pelo menos participassem dos socorros às vítimas, carregando nos próprios braços, crianças ensanguentadas e que sentissem, ainda que em proporção muito menor, a dor de um pai ao carregar uma criança que está morrendo, atingida por uma explosão.

Depois, se isso não fosse suficiente para abrandar a índole cruel, exigissem que eles – os governantes - fossem para a linha de frente e jogassem, com as próprias mãos, artefatos destrutivos contra casas e pessoas.

Enquanto escrevia este texto o grupo de mercenários Wagner iniciava um motim na Rússia. Parece que a situação do Putin está ficando crítica. Quem sabe começa aqui o fim da guerra.

RENATO DE PAIVA PEREIRA É EMPRESÁRIO E ESCRITOR

EXPEDIENTE

DIÁRIO DO ESTADO
O JORNAL DIÁRIO DO ESTADO DO MATO GROSSO

DIÁRIO DO ESTADO MT GRAFICA E EDITORA LTDA
CNPJ: 22.770.157/0001-39

Diário do Estado de Mato Grosso

SINOP
Rua dos Angelins, 10 Sala 02 – Jardim das Oliveiras – Sinop-MT
CEP 78552-442 Caixa Postal 180

CUIABÁ
Rua dos Angelins, 10 Sala 02 – Jardim das Oliveiras – Sinop-MT
CEP 78552-442 Caixa Postal 180

Diretor-Geral
Carlos Oliveira

Diretor de Redação
José Roberto Gonçalves

Editor de Política
Clemerson Mendes

Diagramação e Artes
Thiago Slovinski

E-mails

atendimento@diariodoestadomt.com.br

comercial@diariodoestadomt.com.br

redacao@diariodoestadomt.com.br

Fone: 66 3535-1000

OS ARTIGOS DE OPINIÃO ASSINADOS POR COLABORADORES SÃO DE RESPONSABILIDADE EXCLUSIVA DE SEUS AUTORES

ASSINATURAS

Sinop - R\$ 600,00 anual
Outras cidades - R\$ 800,00 anual

www.diariodoestadomt.com.br

CST da Causa Animal discute ações em defesa de animais silvestres

CÂMARA SETORIAL TEMÁTICA. Ibama e Sema frisaram a proibição de manter animais silvestres sob custódia

FOTO: HELDER FARIA

DA REPORTAGEM

A Câmara Setorial Temática (CST) em Defesa da Causa Animal, criada pela Assembleia Legislativa de Mato Grosso, ouviu, no início desta semana, representantes do Instituto Brasileiro do Meio Ambiente e dos Recursos Naturais Renováveis (Ibama) e do Poder Executivo estadual acerca das atividades desenvolvidas em defesa dos animais silvestres no estado.

Cibele de Matos, superintendente do Ibama em Mato Grosso, explicou quais são as competências do órgão em relação à fauna silvestre e destacou a Lei de Crimes Ambientais (Lei 9.605/1998) e o Decreto 6514/2008 como os principais regimentos jurídicos que o regem.

Entre os itens abordados em ambos, a superintendente chamou a atenção para o artigo 24 do decreto, que trata das infrações cometidas contra a fauna, e incluiu "utilizar espécimes da fauna silvestre, nativos ou em rota migratória, sem a devida permissão, licença ou autorização da autoridade competente, ou em desacordo com a obtida". Segundo ela, a utilização indevida de imagens de animais silvestres se enquadra no referido artigo, o que muitas pessoas desconhecem.

"Nesses casos, nós esta-

mos falando de registros fotográficos ou filmagens em que a gente verifica a violência contra o animal. São nesses casos que a gente atua.

Obviamente que uma foto de um animal solto em sua beleza não nos interessa na condição de fiscalização, mas utilizar essas espécies de forma agressiva é motivo de fiscalização e nós temos um trabalho de inteligência principalmente nas redes sociais identificar aqueles que fazem uso de imagens em tom de violência contra os animais silvestres", explicou.

Denúncias de publicações que utilizem fotos ou vídeos de animais silvestres em situação de violência podem ser feitas pelo telefone 0800-0618080.

Cibele de Matos explicou ainda que, conforme a Lei Complementar 140/2011, tanto o licenciamento quanto o registro de empreendimentos relacionados à criação e conservação de fauna silvestre são feitos diretamente pela Secretaria de Estado de Meio Ambiente (Sema).

ABATE DE JAVALIS

O abate de javalis foi autorizado pelo Ibama em 2013, de acordo com regras estabelecidas pela Instrução Normativa nº 03/2013. No entanto, conforme Cibele, o órgão iden-



tificou que o aumento de inscrições de pessoas via cadastro técnico federal na condição de abatedouros de javalis está associado aos clubes de tiros e com certificados de CAC - Colecionador, Atirador e Caçador. Nos municípios de Água Boa e Alto Garças o aumento do percentual de abate foi de quase 50%.

QUEIMADAS

A superintendente do

Ibama informou que os trabalhos para coibir as queimadas no Pantanal mato-grossense começam em julho e que a previsão é que este ano as brigadas sejam mais efetivas. Ressaltou ainda que o órgão retomou o Programa de Conversão de Multas Ambientais, que possibilita ao infrator substituir o pagamento da multa por projetos de prestação, recuperação e melhoria de serviços ambientais.

VOLUNTÁRIOS

Representantes da Oscip Amigos dos Animais, do município de Barra do Garças, mostraram um pouco dos trabalhos realizados há 20 anos pelo grupo, focados principalmente no resgate e recuperação de animais silvestres. Jenifer Larea, presidente da ONG É o Bicho MT, lamentou a falta de recursos e estrutura destinados à área pelo governo do estado. "Até quando o Estado não vai

CST se reuniu nesta semana

tratar a preservação das vidas silvestres como prioridade?", questionou.

RELATÓRIO PARCIAL

O relator da CST da Causa Animal, Jarbas Alves Carvalho, comunicou que na próxima reunião será apresentado relatório parcial sobre o endividamento de ONGs e de protetores que atuam em defesa da causa animal em Mato Grosso.

NOVA MUTUM

Prefeito apresenta estudo para construir 2º viaduto na BR-163

DA REPORTAGEM

Só Notícias

O prefeito de Nova Mutum, Leandro Félix, apresentou ao diretor executivo da concessionária Nova Rota do Oeste, Luciano Uchoa, solicitação para implantar o segundo viaduto na rodovia, nas proximidades da Rua dos Mamoeiros. Ele detalhou o estudo técnico apontando a necessidade devido ao grande crescimento da região, constante tráfego de veículos e pessoas.

"É uma região que está em franco crescimento, onde estão instaladas diversas indústrias e faculdade, e por isso, estivemos aqui apresentando esse estudo técnico, e saímos da reunião bem otimistas que a concessionária vai trabalhar para incluir esse viaduto no plano de infraestrutura da travessia urbana de Nova Mutum", explicou Leandro, que esteve acompanhado do secretário Mauro Manjabosco.

O primeiro viaduto começa a ser construído nos próximos dias, com acesso as avenidas Perimetral José Aparecido Ribeiro e Perimetral Samambaias, entrando na cidade. Leandro lançou a obra com previsão de ficar pronta em um ano, sendo feita por consórcio de empreiteiras e a prefeitura está investindo R\$ 22 milhões para resolver um dos principais



FOTO: DIVULGAÇÃO

Estudo técnico aponta necessidade devido ao crescimento da região

problemas de mobilidade, tornar o trânsito mais ágil e seguro. Há também planejamento de mais dois viadutos nos entroncamentos com a

rodovias estaduais MT-249 e MT-235.

No sábado (1º), o governador Mauro Mendes vai a Mutum assinar ordem de

serviço da duplicação da BR-163, do Posto Gil a Nova Mutum (86 km), com previsão de 30 km serem feitos até o final do ano.

SINOP

Sugizaki pede conclusão de espaço gramado em escola no Boa Esperança

JOSÉ ROBERTO GONÇALVES
jrgsinop@hotmail.com

O vereador Mário Sugizaki (PODEMOS) apresentou, na sessão ordinária de segunda-feira (26), indicação pedindo a disponibilidade de 100 m² de grama para a conclusão do espaço infantil da EMEB (Escola Municipal de Ensino Básico) Armandinho Dias, localizado no bairro Boa Esperança.

Após visita in loco e diante de pedido da diretoria da escola, o vereador constatou que parte do espaço já tinha grama, mas outra parte ficou

sem.

"Queremos que as crianças usufruam do ambiente, com segurança e conforto. Ainda mais neste período de seco, que levanta muita poeira, é primordial a instalação da grama nesse espaço que falta para esse problema seja, pelo menos em parte, solucionado", destacou Mário Sugizaki.

A indicação foi encaminhada ao prefeito Roberto Dorner e ao secretário de Obras e Serviços Urbanos, Remídio Kuntz. A escola fica localizada na Rua Cabo Manoel Agostinho Nascimento, nº 998.



FOTO: ASSESSORIA

Vereador pede ação em EMEB no Boa Esperança

SORRISO

DMEG deve ser fechado até o fim deste ano

DA REPORTAGEM

Representantes da Administração reuniram-se em busca de um denominador comum que permita fechar o Depósito Municipal de Entulhos e Galhadas (DMEG) de Sorriso. Para colocar fim ao funcionamento do aterro, deve ser aberto, nos próximos 60 dias, o prazo para credenciamento de empresas que façam o trabalho de destinação correta de resíduos sólidos.

Para que possa ser concluído o fechamento do DMEG, a Prefeitura deve também instalar, em pontos estratégicos da cidade, os pontos de entrega voluntária, os PEVs. Com isso, torna-se viável a destinação de entulhos e restos de jardinagem, por exemplo, entre o intervalo da coleta de resíduos sólidos, serviço ofertado gratuitamente pela Prefeitura a cada dois meses (em média), em todos os bairros de Sorriso, orga-

nizados em oito setores.

"É muito importante que nossa população nos ajude a fazer esta transição, mudar a cultura de levar os resíduos para o DMEG – o antigo lixão – e utilize os pontos corretos para descarte, quando não for possível aguardar a coleta de resíduos", destaca o prefeito Ari Lafin, reiterando que, o que não pode acontecer de forma alguma, é a destinação incorreta destes resíduos.

Mais que evitar ambientes sujos e potencialmente perigosos, à medida que o acúmulo de entulhos pode abrigar focos de insetos e outros animais, e ainda atrapalhar o trânsito, o cuidado com os resíduos também é questão de respeitar a lei, visto que o "joga esse entulho em qualquer lugar" pode resultar em prisão. Isso mesmo, que a Lei 9.605/1998 instituiu como crime ambiental a destinação incorreta de resíduos.

FOTO: DIVULGAÇÃO



Processo de credenciamento de empresas para destinação correta de resíduos deve ocorrer em até 60 dias

| AGRICULTURA | | | PECUÁRIA | | | CONJUNTURA ECONÔMICA | | | Dólar Comercial | | Dólar PTAX | | Dólar Turismo | | Euro Comercial | | Euro x Dólar | |
|----------------------------|------------------|---------------|----------------------------|--------------------|--------------|----------------------------|-------------|---------------|------------------------------|----------------|---------------------------|----------|---|------------|----------------|--------------|--------------|--------|
| Cotação do dia: 23/06/2023 | | | Cotação do dia: 23/06/2023 | | | Cotação do dia: 31/05/2023 | | | 4,7661 | -0,24% | 4,7698 | -0,21% | 4,9431 | -0,41% | 5,1985 | -0,10% | 1,0910 | +0,21% |
| SOJA | Tangará da Serra | R\$/sc 103,02 | BOI | Novo Santo Antônio | R\$/@ 192,80 | Cesta Básica | Cuiabá | R\$ 779,13 | Mega-Sena | | Quina | | Bolsa de Valores BVSP Bovespa IND | | | | | |
| MILHO | Alto Araguaia | R\$/sc 36,80 | CA | Nova Lacerda | R\$/@ 179,30 | VBP MT | Mato Grosso | R\$ bi 219,26 | Concurso 2604 (24/06/23) | | Concurso 6172 (24/06/23) | | Pontos | Volume | Máxima (Dia) | Mínima (Dia) | Varição | |
| ALGODÃO | Sapezal | R\$/@ 123,01 | LEITE | Noroeste | R\$/l 1,92 | Emp. Agro | Mato Grosso | 1.041 | 16 17 19 22 46 57 | 12 13 45 47 70 | 118.242,95 | 19,54 bi | 119.147,99 | 117.490,80 | -0,62% | | | |
| FONTE:IMEA | | | FONTE:IMEA | | | FONTE:IMEA | | | Acumulada: R\$ 32.000.000,00 | | Acumulada: R\$ 800.000,00 | | Última atualização: 26/06/2023 às 17h13 | | | | | |

Novo Plano Safra e reinvenção do agro diante de um cenário de preços incomodam setor

SAFRA 2023/24. Organizadores de eventos do agro têm apresentado sugestões para aliviar o descontentamento do setor

ASSESSORIA DE IMPRENSA

Visando proporcionar novas possibilidades para as próximas safras de grãos, os organizadores de eventos do agro têm apresentado sugestões para aliviar o descontentamento do setor que vive um momento desconfortável no aspecto de preços. A soja que chegou a R\$ 190, está na média de R\$ 120 a saca e o milho caiu pela metade em relação ao ano passado (semana 18 a 25 de junho).

Vários fatores influenciam nas quedas e no final das contas, ficam as dores de cabeça em relação aos próximos plantios, em especial o da soja que em Mato Grosso começa em setembro.

O vice-presidente da Acrimat (Associação dos Criadores de Gado em Mato Grosso), Fernando Conte, entende que a baixa do milho favorece pontualmente alguns segmentos como os de confinamento ou terminação a pasto. Contudo, aumenta a concorrência com outras proteínas.

“Se pensarmos no consumidor final, que bom que tem várias opções e uma expectativa de aumento no consumo. Mas olhando da porteira para dentro sob a avaliação do nosso setor, quando cai o preço do milho, devem cair também do porco e do frango, que de certa forma concorrem com o gado. Lembrando que nem todo o nosso gado é confinado; logo, o milho influencia, mas não impacta muito”, detalha o líder classista e pecuarista na região de Juara.

Em longo prazo, a turma da botina acredita na influência da Ferrogrão, ferrovia que deve ligar Sinop a Miritituba/PA. Os trens vão levar grãos e trazer insumos, algo que ainda demora um pouco para começar, mas denota esperanças, segundo o diretor técnico da Acrimat, Chico Manzi.

“Somos referência na produção e temos uma estrutura de logística com atraso de 40 anos, o que atrapalha o escoamento, aumentando os custos. Felizmente, a ferrovia começa a ir além do projeto, logo vamos ter

essa realidade aos nossos olhos”, disse Manzi.

Em curto prazo, os agricultores estão de olho nos custos das próximas safras. Isso passa pelos insumos e uma das alternativas são os produtos biológicos, atualmente bem aceitos pelo mercado e por pesquisadores que reconhecem a eficiência, ao mesmo tempo em que recomendam novas pesquisas.

O engenheiro agrônomo, Ricardo Luiz, que recentemente palestrou no Show Rural em Colíder, aponta para o uso consorciado de químicos e biológicos.

“Eu sou favorável aos biológicos, eles estão consagrados por exemplo, no combate a insetos, lagartas e outras situações. Contudo, são relativamente novos e para outras pragas e doenças já tem novas pesquisas visando testá-los. Penso que podem conviver de forma equilibrada com os químicos”, entende o palestrante.

De olho na motivação do setor, o palestrante e um dos principais articulistas do agro, José Luiz



FOTO: ASSESSORIA

O Plano Safra 2023/24 deve ser anunciado nesta terça

Tejon, fala que o Plano Safra pode chegar à casa de R\$ 800 bilhões. Ele defende novos valores para a armazenagem e o seguro rural. Independente dis-

so, lembra que o setor é mais forte do que o momento pelo qual está passando. “Vocês já viveram algo parecido, os políticos sempre foram inferiores a

vocês. O agro sempre é mais forte do que qualquer governo, acreditem”, argumentou Tejon em palestra para produtores rurais em Colíder.

NO PAÍS

Menos de 1% das empresas vendem para o exterior

DA REPORTAGEM

Setor que cresce, mas precisa superar disparidades, tanto entre regiões como entre competidores grandes e pequenos. Esse é o perfil das 24.931 firmas brasileiras que exportam, que representavam apenas 0,88% das empresas ativas no país em 2020.

A conclusão é do estudo Perfil das Firms Exportadoras Brasileiras, lançado pelo Ministério do Desenvolvimento, Indústria Comércio e Serviços (MDIC). O panorama revela a concentração das empresas exportadoras. Apesar de poucas, elas respondem por 15% dos empregos formais no país, com 5,2 milhões de trabalhadores.

Por ser baseado em dados da Relação Anual de Informações Sociais (Rais), que têm dois anos de defasagem, o estudo abrange a situação das empresas exportadoras até 2020. Com a Rais de 2023, que divulgará os dados de 2021, o MDIC pretende lançar uma nova edição.

As principais diferenças decorrem das disparidades regionais. As companhias exportadoras continuam concentradas no Sul e no Sudeste do Brasil. Em 2020, 42,8% das empresas brasileiras que vendiam ao exterior estavam no estado de São Paulo. Em segundo lugar, vem o Rio Grande do Sul, com 11,1%.

Ao comparar a relação entre o número de empresas e a fatia do estado nas exportações, a disparidade cresce. O estado de São Paulo concentra 20% das vendas externas, e o Rio Grande do Sul detém 6,7%. Em contrapartida, o Mato Grosso do Sul, cujas exportações são principalmente agropecuárias, tem apenas 0,7% das empresas exportadoras, contra 2,8% do valor exportado.

No caso dos estados agrícolas, uma das explicações consiste no fato de que o estudo se baseou no Cadastro Nacional da Pessoa Jurídica (CNPJ) de trading companies, empresas que compram dos fazendeiros e proces-



FOTO: AGÊNCIA BRASIL

Exportadoras concentram 15% dos empregos formais e pagam mais

sam as exportações. No caso da indústria extrativa mineral, pesa a forte concentração no mercado

de petrolíferas e mineradoras, que têm grande peso na balança comercial.

ONLINE

Cadastro de servidores públicos estaduais deve ser atualizado

DA REPORTAGEM GI-MT

O recadastramento dos servidores públicos estaduais começou nesta semana, de acordo com o Governo do Estado. O objetivo da ação é manter os dados pessoais dos funcionários atualizados para melhorar a transparência da administração pública.

O governo espera que cerca de 76 mil servidores e empregados públicos ativos realizem a atualização dos dados neste ano. O processo é feito através do site da Secretaria de Planejamento e Gestão (Seplog). O prazo para atualizar o cadastro é até dia 30 de junho deste ano. Os servidores aposentados não estão incluídos.

Segundo o governo, o servidor que não realizar o recadastra-

mento pode ter o salário suspenso até regularizar a situação e sujeito a procedimento disciplinar dentro do respectivo setor.

Restando poucos dias para o fim do prazo do recadastramento dos servidores e empregados públicos ativos, 22,5% não finalizaram ou sequer iniciaram o procedimento. Conforme relatório da coordenadoria de Monitoramento de Pessoal da Secretaria de Planejamento e Gestão, dos 71 mil servidores e empregados públicos aptos a se recadastrarem, 77,5% já concluíram o processo. Outros 13,5% deram início, porém ainda não finalizaram, enquanto cerca de 9% ainda nem começaram, o que equivale a aproximadamente 18,2 mil servidores.

GOVERNO FEDERAL

Produtores cobram pacote de medidas para o milho

DA REPORTAGEM Canal Rural

Produtores de milho em Mato Grosso cobram do Governo Federal incentivos que estimulem o consumo do cereal. A desvalorização do grão tem preocupado a cada dia, principalmente pelos preços atuais não cobrirem o custo de produção.

Em seis semanas foram colhidos 19,24% do quase 7 milhões de hectares plantados nesta safra 2022/23, contra 27% na média histórica para o período. Em alguns municípios o ritmo dos trabalhos ainda é tímido, como é o caso de Querência, onde os milharais ocupam cerca de 300 mil hectares.

“A colheita começou faz uns dias nas áreas irrigadas. Estamos agora a passos lentos, porque a chuva se estendeu um pouquinho a mais do que no ano passado”, comenta o presidente do Sindicato Rural de Querência, Gilmar Reinoldo Wentz.

Conforme ele, apesar das intempéries climáticas, as espec-



FOTO: DIVULGAÇÃO

Projeções apontam para o estado uma produção superior a 48 milhões de toneladas nesta safra 2022/23

bilidade, uma vez que o cenário é de incertezas. “Pelo custo em que foi implantada a lavoura e os preços atuais [da saca] a conta não

fecha. Infelizmente é um fardo que a gente vai ter que diluir nos próximos anos”, salienta Gilmar Reinoldo Wentz.



FOTO: DIVULGAÇÃO

Atualização tem objetivo de comprovar o vínculo institucional do funcionário

Flamengo: centroavantes perdem protagonismo com Sampaoli

FORÇA COLETIVA. Gabigol e Pedro marcaram apenas quatro dos últimos 17 gols do time

FOTO: DIVULGAÇÃO

DA REPORTAGEM

Gabigol e Pedro são as referências do ataque do Flamengo. O dilema da atuação da dupla como titular se estende desde 2020, mas ganhou um novo capítulo nos últimos jogos de Jorge Sampaoli. Eles marcaram apenas quatro gols dos 17 gols marcados nos últimos 10 jogos.

Neste recorte, Pedro e Gabigol participaram de 29% dos gols do Flamengo. O camisa 9 marcou contra Grêmio e Vasco, enquanto o camisa 10 balançou a rede contra Fluminense e Nublense. Vale destacar que a dupla não atua junta como titulares desde o empate com o Cruzeiro, há um mês.

O aproveitamento diminuiu justamente quando Sampaoli passou a optar pela escalação de apenas um centroavante. Contra o Fluminense, Gabi foi titular enquanto Pedro não foi utilizado. Desde então, os dois não atuaram juntos como titulares.

Logo na sequência, o camisa 10 desfalcou contra Vasco, Racing e Bragantino por conta de uma lesão no quadríceps esquerdo. Nestes jogos, Pedro ganhou a oportunidade no ataque e marcou em dois dos três jogos. Contra o Grêmio, Gabi volta ao time titular por 45 minutos até Pedro ser acionado no segundo tempo.

No primeiro jogo após a data Fifa, Pedro começou no time principal na ausência de Gabi que ainda se recuperava de lesão. Ou seja, após a paralisação, o jogo contra o Santos foi o primeiro que Sampaoli teve a dupla à disposição novamente.

A expectativa era de que o camisa 9 fosse mantido no ataque, principalmente devido aos dois últimos treinos antes do jogo na Vila. Mas, na manhã da partida, Gabi foi o escolhido por Sampaoli. O técnico argentino voltou ao dilema do ataque.

“No caso de Pedro e Gabigol, jogaram muito bem juntos com Dorival. Então, é definir que cada jogo é diferente e que algumas vezes podem ser. Outras vezes, não. Isso também é importante. A simplicidade disso te define basicamente os jogadores”, disse Sampaoli na coletiva de apresentação.

As características diferentes de Pedro e Gabigol é o principal ponto analisado por Sampaoli para definir a escalação. Enquanto o camisa 9 marca presença na área, favorece o pivô e pouco desperdiça chances, o camisa 10 é mais versátil jogando fora da grande área e arriscando a articulação de jogadas.

No Brasileirão, o Flamengo possui o melhor ataque, com 24 gols marcados. Mas apenas 21 foram feitos com Sampaoli no comando - estreia contra o Coritiba foi com Mário Jorge no gramado. A dupla marcou apenas cinco dos 21, ou seja, apenas 23,8% do total com o técnico argentino. Sob o comando de Sampaoli, não houve assistências de um para outro em gols.

Os números da dupla são melhores se analisarmos os 70 dias de trabalho de Sampaoli. Somando todas as competições, Gabigol e Pedro marcaram 15 dos 37 gols do Flamengo - representando 40,5% do total. Em 2022, eles terminaram o ano responsáveis por 42% dos



gols: 58 de 138 - sendo 29 cada.

ATAQUE COLETIVO

Com 9 gols marcados, Pedro é o artilheiro do time de Sampaoli. O dado infla com os quatro gols da camisa 9 contra o Maringá

pela Copa do Brasil. Mas a força coletiva do Rubro-Negro merece destaque no trabalho do técnico argentino.

Ao todo, 15 atletas já marcaram pelo menos um gol com Sampaoli. Praticamente todos jogado-

Flamengo parou de depender apenas de Gabigol e Pedro

res do meio-campo balançaram as redes: Gerson, Thiago Maia, Pulgar, Víctor Hugo, Everton Ribeiro e Arascaeta. No ataque, além de Gabi e Pedro, Cebolinha, Bruno Henrique e Matheus França.

Entre os zagueiros utilizados

por Sampaoli, Fabrício Bruno é o único que não marcou gol com o argentino no comando. Léo Pereira e David Luiz já balançaram as redes, assim como os dois laterais que completam o sistema defensivo: Ayrton Lucas e Wesley.

VARIEDADES

Cinema

Paddington 3: Antonio Banderas, Olivia Colman e Rachel Zegler entram para elenco

DA REPORTAGEM
Omelete

Quem não iria querer tomar um chá com esse ursinho latino? Os astros Olivia Colman (The Crown), Antonio Banderas (Zorro), Rachel Zegler (Shazam! 2) e Emily Mortimer (Ilha do Medo) entraram para o elenco do terceiro filme de Paddington, intitulado Paddington no Peru.

A direção ficou com Dougal Wilson, que fará sua estreia em longas-metragens. Paul King, que assinou os dois filmes anteriores, segue como produtor e também tem crédito de roteiro. As filmagens do longa terão início no dia 24 de julho no Peru, Canadá e Colômbia.

Ainda não há previsão de estreia para a continuação. Paddington (2014) e Paddington 2 (2017) arrecadaram quase US\$ 500 milhões nas bilheterias mundiais.

O primeiro filme pode ser assistido atualmente pela Netflix, enquanto o segundo está disponível apenas para locação e compra, por plataformas como Amazon, iTunes e Google Play.



Soluções

| | | | | | | | | |
|---|---|---|---|---|---|---|---|---|
| 2 | 6 | 4 | 7 | 1 | 8 | 5 | 3 | 9 |
| 1 | 5 | 7 | 3 | 4 | 9 | 6 | 8 | 2 |
| 3 | 9 | 8 | 5 | 2 | 6 | 1 | 4 | 7 |
| 4 | 8 | 2 | 9 | 3 | 1 | 7 | 6 | 5 |
| 7 | 1 | 6 | 8 | 5 | 4 | 9 | 2 | 3 |
| 5 | 3 | 6 | 7 | 2 | 8 | 1 | 4 | |
| 8 | 2 | 1 | 4 | 9 | 5 | 3 | 7 | 6 |
| 9 | 4 | 3 | 1 | 6 | 7 | 2 | 5 | 8 |
| 6 | 7 | 5 | 2 | 8 | 3 | 4 | 9 | 1 |

| | | | | | | | | |
|---|---|---|---|---|---|---|---|---|
| S | T | R | A | B | A | L | H | O |
| E | A | C | I | N | T | E | | |
| E | B | A | I | B | A | R | | |
| S | A | L | A | M | E | | | |
| C | I | O | N | Z | E | | | |
| G | E | N | T | A | L | | | |
| F | O | R | M | O | L | | | |
| R | A | V | A | C | J | | | |
| I | R | E | M | O | R | A | | |
| B | E | I | J | A | D | A | | |
| R | R | X | A | O | I | | | |
| R | A | L | I | C | I | D | | |
| S | E | M | E | A | D | U | R | A |
| F | C | | | | | | | |

Cruzadas

www.coquetel.com.br

© Revistas COQUETEL

| | | | |
|---|---|---|--|
| Primeiro ato do plantio | "Casa de (?) , espeto de pau" (dito) | Empresa estatal que coordena loterias | Substâncias que oxidam células |
| Apelido de "Mariana" | | O dia decisivo | Tietê ou Amazonas |
| Corrida cujos carros têm navegadores | | Administração (abrev.) | |
| Dígrafo da palavra "carro" (Gram.) | Antigo título de soberano do Irã | (?) Moreira, locutor (?) montes de montão | Marca do tempo leida pela mulher |
| De mão (?) : sem custo ou esforço | Peixe que se fixa no dorso dos tubarões | On-(?) , a comunicação via internet | (?) generis: peculiar |
| Líquido usado em embalsamamento | Materia-prima do ceramista | | Pele do rosto |
| Órgão (?) : faz parte do sistema reprodutor (Anat.) | Atmosfera | | |
| Poder ser contido | | | |
| Componente da tabua de fritos | Número de dígitos do CPF | | (?) Adicional de 1834: reformou a Constituição do Império brasileiro |
| | | Órgão extinto por Sarney (sigla) | |
| | Adoniran Barbosa, compositor da MPB | Estabelecimento como o "pé-sujo" | |
| Interjeição de alegria | Provação | | |
| Serviços; tarefas | | | |

2/xã. 3/cid — sul. 4/line. 6/acinte — formol — râmora. 14/radicais livres. BANCO

Sudoku

Para solucionar o jogo, basta preencher com números de 1 a 9 as linhas verticais e horizontais sem repeti-los.

| | | | | | | | | |
|---|---|---|---|---|---|--|---|---|
| | 7 | 2 | 3 | | 9 | | | |
| 9 | | | | | | | | 8 |
| | | 4 | 5 | | | | | |
| 5 | 9 | | | | 8 | | 4 | |
| | | | | | | | | |
| 4 | 2 | | | | 7 | | 5 | |
| | | | 5 | 6 | | | | |
| 1 | | | | | | | | 2 |
| | 6 | 7 | 8 | | 3 | | | |

Horóscopo

♈ Áries Você tende a se mostrar astuta (21/3 a 20/4) frente às suas ambições, mas cuidado com conflitos territoriais. Busque ser objetiva na comunicação.

♉ Touro Sua capacidade de adaptação (21/4 a 20/5) pode ser nutrida frente às mudanças. Por isso, procure tirar proveito delas, sobretudo agora.

♊ Gêmeos Uma forte capacidade regenerativa tende a marcar sua trajetória. Mas é importante ter paciência frente à lentidão de certos processos.

♋ Câncer Sua capacidade de expressão (21/6 a 22/7) social pode continuar em destaque e você tende a se mostrar mediadora.

♌ Leão Sua inteligência emotiva tende (23/7 a 22/8) a se revelar um diferencial, pois lhe ajuda a confrontar de modo astuto demandas de maior complexidade.

♍ Virgem Este momento astrológico (23/8 a 22/9) tende a despertar astúcia em suas vivências, mas é importante ter calma frente aos desafios do dia a dia.

♎ Libra Uma maior consciência de (23/9 a 22/10) suas habilidades tende a lhe deixar confiante para lidar com os problemas. Cuidado com o imediatismo!

♏ Escorpião Seu senso crítico tende a (23/10 a 21/11) fluir em favor das vivências coletivas nesta fase, o que lhe ajuda a distinguir contatos proveitosos.

♐ Sagitário O pensamento crítico pode (22/11 a 21/12) aflorar de modo corajoso em seu desempenho no trabalho. Procure ser diplomática nas relações.

♑ Capricórnio Sua capacidade de (22/12 a 20/1) persuasão tende a ficar em evidência, o que lhe ajuda nas demandas coletivas. Procure saber negociar.

♒ Aquário O pensamento estratégico (21/1 a 19/2) tende a se revelar forte aliado frente aos desafios. Chegou a hora de se abrir ao diálogo e fazer acordos.

♓ Peixes Suas ideias podem extrapolar (20/2 a 20/3) padrões e a impactar positivamente no entorno. É fundamental fazer uma autoavaliação crítica.

Desde permissão há 5 anos, mudança de sexo em Cartório cresce 1.500%

LEGALIZADO. Cartórios de Registro Civil registraram 26 mudanças de nome e gênero de pessoas transexuais desde 2018

FOTO: DIVULGAÇÃO

ASSESSORIA DE IMPRENSA

Passados 5 anos desde a autorização nacional para que os Cartórios de Registro Civil mato-grossenses realizem mudanças de nome e sexo de pessoa transgênero, o número de alterações cresceu 1.500% no estado e hoje totalizam 26 atos realizados, sem a necessidade de procedimento judicial e nem comprovação de cirurgia de redesignação judicial, também conhecida como transgenitalização.

Regulamentada em todo o país em 2018, após decisão do Supremo Tribunal Federal (STF), a mudança de sexo em Cartório foi regulada pelo Provimento nº 73 do Conselho Nacional de Justiça (CNJ), que passou a vigorar em junho do mesmo ano. Em seu primeiro ano de vigência - junho de 2018 a maio de 2019 - foram contabilizadas 1 alteração, enquanto no último ano - junho de 2022 a maio de 2023 - foram registradas 16 mudanças de gênero, um aumento de 1.500%.

Os números constam da Central de Informações do Registro Civil (CRC Nacional), base de dados nacional de nascimentos, casamentos e óbitos administrada pela Associação Nacional dos Registradores de Pessoas Naturais (Arpen-Brasil), entidade que reúne os 7.757 Cartórios de Registro Civil do país.

"Os dados recolhidos pela Arpen-Brasil mostram como as pessoas estão a cada dia indo atrás dos seus direitos. Os Cartórios de Registro Civil possibilitam hoje inúmeras ações para que o cidadão possa realizar atos com segurança jurídica e sem burocracia, os números são o retrato fiel de que os moradores de Mato Grosso estão tendo esse conhecimento", disse a presidente da Associação dos Notários e Registradores do Estado de Mato Grosso (ANOREG/MT), Velenice Dias. "Estamos no mês em que é ce-

lebrado o orgulho LGBTQI-APN+, e trazer essas informações para a sociedade é uma forma de lutarmos contra o preconceito que ainda prevalece", completou.

Os dados dos Cartórios de Registro Civil de Mato Grosso mostram ainda que os dois últimos períodos de vigência da norma foram aqueles onde houve maior crescimento. No período de junho de 2020 a maio de 2021 houve um aumento de 150% em relação ao período anterior, quando os atos passaram de 2 para 5. O período seguinte, de junho de 2022 a maio de 2023, registrou crescimento ainda maior, com os números subindo para 16 alterações de gênero, um crescimento de 700%.

Entre as mudanças de gênero, as mudanças para o sexo masculino prevalecem. No primeiro ano da nova regulamentação - junho de 2018 a maio de 2019 - foi contabilizado 1 mudança do sexo feminino para o masculino. O que veio a mudar no último ano da norma - junho de 2022 a maio de 2023 - onde foram registradas 13 mudanças de masculino para feminino, 2 de feminino para masculino e em 1 caso não houve alteração de sexo.

COMO FAZER?

Para orientar os interessados em realizar a alteração, a Arpen-Brasil editou uma Cartilha Nacional sobre a Mudança de Nome e Gênero em Cartório, onde apresenta o passo a passo para o procedimento e os documentos exigidos pela norma nacional do CNJ. Clique aqui e acesse.

Para realizar o processo de alteração de gênero em nome nos Cartórios de Registro Civil é necessário a apresentação de todos os documentos pessoais, comprovante de endereço e as certidões dos distribuidores cíveis, criminais estaduais e federais do local de residência dos últimos cinco anos, bem como das certidões



Entre as mudanças de gênero, as mudanças para o sexo masculino prevalecem

de execução criminal estadual e federal, dos Tabelionatos de Protesto e da Justiça do Trabalho. Na sequência, o oficial de registro deve realizar uma entrevista com o (a) interessado.

Eventuais apontamentos nas certidões não impedem a realização do ato, cabendo ao Cartório de Registro Civil comunicar o órgão competente sobre a mudança de nome e sexo, as-

sim como aos demais órgãos de identificação sobre a alteração realizada no registro de nascimento. A emissão dos demais documentos devem ser solicitadas pelo (a) interessado

(a) diretamente ao órgão competente por sua emissão. Não há necessidade de apresentação de laudos médicos e nem é preciso passar por avaliação de médico ou psicólogo.

GUARANTÃ DO NORTE

Esquadrilha da Fumaça se apresenta no próximo dia 3

FOTO: DIVULGAÇÃO

ASSESSORIA DE IMPRENSA

Formada por pilotos da Força Aérea Brasileira (FAB), a equipe da Esquadrilha da Fumaça fará uma apresentação na praça "Eu Amo Guarantã", no bairro Setor Industrial, na próxima segunda-feira (3 de julho), com início a partir das 16h. A apresentação contará com sete aeronaves Embraer A-29 Super Tucano.

No dia, não será permitido o uso de drones e sobrevoos com balões no espaço aéreo, antes e durante a apresentação, que contará com aproximadamente 35 minutos. Estão previstas em torno de 50 demonstrações de acrobacias aéreas.

Cada posição de voo tem uma função específica. O oitavo profissional fica em solo descrevendo por meio do sistema de som cada manobra realizada pelos pilotos, para quem está assis-



Entretenimento e admiração dos guarantenses pela aviação

tindo.

As aeronaves decolarão do Campo de Provas Brigadeiro Velloso, Base Aérea do Cachim-

bo, localizado na região de Novo Progresso/PA.

O evento é uma parceria da Esquadrilha da Fumaça

(FAB), Campo de Provas Brigadeiro Velloso (CPBV), Força aérea Brasileira e Prefeitura Municipal de Guarantã do Norte-MT.

SORRISO

Duas carretas se envolvem em acidente na BR-163

FOTO: SÓ NOTÍCIAS

DA REPORTAGEM

Duas carretas se envolveram em um acidente no km 733 da BR-163 em Sorriso, na tarde de segunda-feira (26). A pista ficou totalmente interditada e o tráfego flui pelo acostamento e estacionamento da Polícia Rodoviária Federal (PRF). A princípio, a batida entre os veículos teria sido lateral e ocasionado o derramamento da carga.

Por volta das 15h20, a

concessionária Nova Rota do Oeste foi acionada para atender a ocorrência. Equipes de resgate e do Corpo de Bombeiros estão no local e atuam no atendimento às vítimas.

O condutor de uma carreta ficou ferido.

Ele recebeu os primeiros socorros da equipe da concessionária e levado ao Hospital Regional, com ferimentos na cabeça. Sua identidade não foi informada nem a cidade onde reside.



Pista ficou totalmente interditada

SINOP

Truvian Arquitetura Comemora aniversário com jantar e palestra

ASSESSORIA DE IMPRENSA

Nesta quinta (29), a Truvian Arquitetura, comandada pela arquiteta Rafaela Zanirato e seus sócios Ana Beatriz Furtado, Isabel Eberhart e Jonathan Osti, realiza um evento comemorativo de aniversário em Sinop que marca uma série de ações institucionais organizadas pelos arquitetos sob a plataforma "Uma vida autêntica por meio da Arquitetura".

O time traz para a cidade uma palestra com o crítico e curador de arte e design Waldick Jatobá, também idealizador do Mercado de Arte e Design (MADE), importante feira internacional de design colecionável que acontece anualmente em São Paulo.

O encontro marca ainda o aniversário do escritório - que

completa 23 anos - e busca promover a ampliação do repertório e o diálogo sobre arte, design e investimento aos convidados, além de comunicar o tema da autenticidade.

Rafaela vê a autenticidade como sinônimo de viver o que faz sentido para nós, se permitir ser visto, e assumir a liberdade individual sem escusas. "Enquanto, por meio da minha arquitetura, eu puder ajudar alguém a se sentir bem consigo, a viver plenamente a vida que lhe foi concedida, sentir sua essência sendo respeitada, eu sentirei que segui os meus propósitos", finaliza.

No próximo semestre, as comemorações continuam. A Truvian é um dos escritórios brasileiros escolhidos para figurar na temporada do Insight, série de arquitetura exibida pela Globoplay.

FOTO: DIVULGAÇÃO



Waldick Jatobá é curador de arte e design

Nova Rota e Bombeiros firmam parceria para combater queimadas

ÀS MARGENS DA BR-163. Operadores vão avaliar ocorrências no local e registrando a situação durante o monitoramento de rotina

FOTO: DIVULGAÇÃO

DA REPORTAGEM

A concessionária Nova Rota do Oeste e o Corpo de Bombeiros firmaram parceria para o atendimento e combate mais rápido às queimadas localizadas às margens da BR-163 em Mato Grosso, em trecho que compreende 11 municípios da Baixada Cuiabana.

A cooperação com o Comando Regional 1 do Corpo de Bombeiros (CRBM-1) também visa utilizar de forma mais eficiente os recursos operacionais destinados ao combate aos incêndios.

Para isso, os operadores de tráfego da BR-163/364 passam a dar apoio ao Corpo de Bombeiros, avaliando as ocorrências no local e registrando a situação durante o monitoramento de rotina. Os bombeiros também seguem monitorando o mapa de calor e, sempre que identificarem uma situação suspeita no trecho sob concessão, solicitarão à Nova Rota a verificação do local para identificar a situação.

“Os nossos operadores de tráfego são treinados e têm condições de avaliar a situação e dimensão de um foco de calor. Existindo a possibilidade de resolver o problema, a Concessionária atua imediatamente. Caso seja um in-

cêndio maior, que coloque em risco a segurança da equipe, o Corpo de Bombeiros é acionado para atuar na ocorrência”, explica a gerente de Operações da Nova Rota do Oeste, Bárbara Natane.

Conforme a comandante do CRBM-1, tenente-coronel Sheila Sebalhos, a parceria prevê a intensificação da comunicação entre a Sala de Situação do CBM, o Centro Integrado de Operações de Segurança Pública (Ciosp) e o Centro de Controle Operacional da Nova Rota do Oeste. Segundo ela, isso vai garantir mais eficiência na atuação dos militares. “É uma parceria importante, porque amplia a capacidade de atendimento aos municípios da Baixada Cuiabana. Com o apoio da Nova Rota do Oeste para o monitoramento, conseguimos destinar nossos recursos às ocorrências que são mais graves ou mesmo atender mais rapidamente uma queimada que está às margens da rodovia”, observa. O monitoramento da Nova Rota do Oeste será focado nos trechos da BR-163/364 que vão da Serra de São Vicente (a partir das Águas Quentes) até Nobres, e da BR-070, em Cuiabá e Várzea Grande.

Para o combate às



Nova Rota do Oeste dispõe de caminhões-pipa, abafadores e equipes treinadas

queimadas, a Nova Rota dispõe de seis caminhões pipa (sendo um

alugado especialmente como reforço às atividades para esta época do

ano), abafadores em todas as viaturas operacionais (cerca de 70 veícu-

los) e equipes treinadas para atuação em pequenos focos.

SINOP NÃO PARA!

O PARQUE FLORESTAL ESTÁ DE CARA NOVA, E DE PORTAS ABERTAS PARA RECEBER VOCÊ!

+ DE R\$ 3 MILHÕES

INVESTIDOS

TANTA COISA BOA

QUE SÓ VINDO PRA VER.



SINOP
PREFEITURA
“Trabalhando por você”