

RESPONSABILIDADE
ESG: ENTRE
AS DE MELHOR
REPUTAÇÃO

Página - 8



SINAIS DE
QUE A CRIANÇA
PRECISANDO
USAR ÓCULOS

Página - 7



IA É TEMA
DE DIA DE
CAMPO EM
SORRISO

Página - 4

DIÁRIO DO ESTADO

QUARTA-FEIRA

O JORNAL DIÁRIO DO ESTADO DO MATO GROSSO



Máx 33 | Mín 17



WEBSITE

26 de julho de 2023 Ano IV - Edição 1093 - R\$ 3,00 | Informações: 66 3535-1000 | www.diariodoestadomt.com.br | Fundado em 2019

TECNOLOGIA

Irrigação tecnológica garante mais segurança à agricultura familiar

Em 2014, a FAO (Organização das Nações Unidas para Alimentação e Agricultura) instituiu o dia 25 de julho para celebrar o Dia Internacional da Agricultura Familiar. Com o objetivo de reconhecer e ampliar a visibilidade, a entidade decretou entre 2019 a 2028 o período dedicado para fomentar a prática.

Página - 4



DIVULGAÇÃO

Soja (saca 60Kg) Venda

Sinop.....	R\$ 147,00
Sorriso.....	R\$ 147,00
Lucas R. Verde.....	R\$ 148,00
Nova Mutum.....	R\$ 149,00
Rondonópolis.....	R\$ 152,00

Fonte: IMEA

Milho (saca 60Kg) Venda

Sinop.....	R\$ 58,50
Sorriso.....	R\$ 59,00
Lucas R. Verde.....	R\$ 58,80
Nova Mutum.....	R\$ 59,30
Rondonópolis.....	R\$ 60,90

Fonte: IMEA

Arroz (saca 60Kg) Venda

Sinop	
Arroz Sequeiro Cultivar Primavera.....	R\$ 125,00
Sorriso	
Arroz Sequeiro Cultivar Primavera.....	R\$ 125,00

Fonte: AGROLINK

Algodão

Cuiabá.....	R\$ 122,65
Sorriso.....	R\$ 121,93
Lucas R. Verde.....	R\$ 122,07
Nova Mutum.....	R\$ 122,27
Rondonópolis.....	R\$ 123,13

Fonte: IMEA

Boi Gordo (Compra comercial)

Sinop.....	R\$ 250,67
Nova Mutum.....	R\$ 252,50
Rondonópolis.....	R\$ 250,00

Fonte: IMEA

Índice de preços

Cesta Básica.....	R\$ 523,60
-------------------	------------

Fonte: IMEA

Cotações

↑ Dólar
+0,35%
R\$ 4,7494

↑ Bovespa
+0,55%
122.007,77 pts

↑ Euro
+0,28%
R\$ 5,2494

Selic (13,75% a.a.)
Salário mínimo R\$ 1.320



ASSESSORIA

O que se sabe e o que falta esclarecimento sobre o triplo homicídio

O triplo homicídio que vitimou Roque Xavier, a filha Thais Xavier e a sobrinha Bruna Xavier, em Tapurah, teve uma grande repercussão em todo o país.

Página - 7

SORRISO



DIVULGAÇÃO

1,1 MIL TON DE CALCÁRIO PARA AGRICULTURA FAMILIAR

Pequenos produtores rurais de Sorriso irão receber 1.136 toneladas de calcário para auxiliar na preparação do solo para a safra que se aproxima. O repasse do mineral havia sido solicitado no início do ano e, reforçado pelo secretário de Agricultura Familiar e Segurança Alimentar, Marlon Zanella, durante reunião com a secretária de Estado de Agricultura Familiar, Tetê Bezerra.

Página - 3

COPA FEMININA

Treinadora faz pedido: "Mantenhm a alegria"



DIVULGAÇÃO

Acima da goleada por 4 a 0 sobre o Panamá na estreia da Copa do Mundo Feminina, o desempenho apresentado pelo Brasil deixou a técnica Pia Sundhage satisfeita. A comandante tem um pedido para as atletas, pensando a médio prazo na disputa para o Mundial: sustentem os sorrisos apresentados.

Página - 6

encomendas centro-norte

ENVIOS EXPRESSOS

+150 LOCALIDADES

Norte · Centro Oeste · Sudeste

AGILIDADE
SEGURANÇA
RAPIDEZ

(65) 3623-2939

(65) 9 9699-3505

www.elogencomendas.com.br

Editorial

Seguir o censo

Quando se pensa no IBGE, o que vem a mente é um órgão de produção de estatísticas que, no geral, interessam a acadêmicos. Trata-se, porém, de uma das entidades mais poderosas da República. Seus cálculos afetam a distribuição de vultosos recursos públicos e a própria repartição do poder político. Não é por outra razão que o instituto é alvo de intenso lobby, principalmente de prefeitos.

Os cálculos de população e renda, por exemplo, integram a fórmula de divisão de muitos recursos, como os Fundos de Participação dos Estados e dos Municípios. Também é o IBGE que determina os limites territoriais dos entes federativos, o que tem impacto, por exemplo, sobre a arrecadação de impostos e a distribuição dos milionários royalties do petróleo.

Em relação à política, os efeitos não são menos notáveis. E os recém-divulgados números do censo deveriam deflagrar um processo de recalibragem. No que diz respeito às câmaras municipais, a Constituição traz, em seu artigo 29, uma enorme tabela em que estabelece o limite máximo de vereadores de acordo com a população local.

Pelo novo censo, 140 municípios precisariam reduzir seu total de vereadores. Outras cidades poderiam aumentar suas câmaras, mas a ampliação, ao contrário da redução, é facultativa e não obrigatória. Haverá, porém, pressão dos edis para judicializar a questão e, com isso, tentar adiar o corte para 2028.

No plano federal, a Constituição diz que bancadas estaduais na Câmara dos Deputados serão proporcionais à população do estado —e, num efeito cascata, os tamanhos das assembleias legislativas são, por sua vez, condizentes com a representação do estado na Câmara. Os novos dados do censo implicariam redução das bancadas de sete estados (RJ, BA, RS, PI, PB, PE e AL) e aumento nas de outros sete (SC, PA, AM, MG, CE, GO e MT).

O problema é que parlamentares brasileiros não costumam respeitar esse mandamento constitucional. A última alteração nas bancadas ocorreu em 1993, o que significa que os censos de 2000 e 2010 foram ignorados pelo Legislativo. Nessa matéria, além de os parlamentares de hoje desprezarem a Constituição, os constituintes de 1988 fizeram pior ao estabelecer um piso de 8 e um teto de 70 deputados por estado.

Aqui, aniquilou-se o princípio do "um homem, um voto", que deveria reinar absoluto na Câmara. O único prejudicado é São Paulo, que, com 22,2% da população do país, deveria ter direito a 114 das 513 cadeiras desta Casa, mas fica com apenas 70, ou 13,65%. O teto priva os paulistas de 44 parlamentares, sub-representação maior do que as bancadas de todos os estados do país menos as de SP, MG e RJ.

Ranking dos Políticos - Facebook



IMAGEM DO DIA

Crédito: Divulgação



Um homem, 30 anos, foi esfaqueado na madrugada de domingo (23) após um desentendimento com o tio dele em um bar de Colniza. Um policial militar que estava de folga viu a situação, fez um disparo de arma de fogo para cima para cessar as agressões e, em seguida, seguiu o suspeito. Vídeos feitos por testemunhas mostram a briga. As imagens registradas mostram o momento em que o sobrinho corre do tio, tropeça e cai. Depois, o homem dá golpes de facão na vítima caída no chão. Uma testemunha, que seria o policial militar, corre em direção aos dois e segura o suspeito. Segundo a PM, o tio estava com um facão na mão. O sargento Sena, da Polícia Militar, informou que estava de folga e, ao chegar no estabelecimento, viu os suspeitos brigando. Segundo a polícia, a vítima socorrida tinha um corte no crânio, braço e a mão direita lacerada. O atual estado de saúde da vítima não foi informado. Já o suspeito foi encaminhado para a Delegacia de Colniza, interrogado e autuado em flagrante.



VENDA DE SENTENÇAS

A colunista Bela Megale, do jornal O Globo, informou que um inquérito sigiloso estaria investigando a suspeita de venda de sentenças no Poder Judiciário de Mato Grosso. Segundo a jornalista, haveria inclusive a expectativa da deflagração de uma nova Operação Faroeste, a exemplo do que aconteceu na Bahia, em 2020. A Faroeste revelou um esquema de venda de decisões na Justiça baiana. O caso corre no Superior Tribunal de Justiça (STJ). "A investigação mirava, inicialmente, um desembargador do Tribunal de Justiça do Mato Grosso e um pequeno número de advogados. Agora, o número de alvos foi ampliado para dezenas de magistrados e advogados que atuam no sistema Judiciário do Estado", escreveu a jornalista. Ainda conforme Bela, um dos personagens que seria foco das apurações em curso também aparece como delator na Operação Faroeste.

VISITA A CUIABÁ

A Banda Show, formada por detentos e ex-detentos que integram a Fundação Nova Chance, recebeu a presidente do Supremo, Rosa Weber, com música gaúcha, na segunda-feira (24) em Cuiabá. Também presidente do Conselho Nacional de Justiça, a magistrada passa o dia na Capital para lançar o Mutirão Processual Penal. Sua primeira agenda foi uma visita à fundação, responsável por empregar reeducandos em progressão de pena. A banda tocou o clássico do folclore gaúcho "Casamento da Doralice" e arrancou dancinha e até aplausos da ministra, que nasceu em Porto Alegre.

ALVOS DE OPERAÇÃO

A ex-primeira-dama de Mato Grosso, Roseli Barbosa, foi intimada para interrogatório na ação penal em que é ré por suposto desvio de R\$ 8 milhões dos cofres da Secretaria de Estado de Trabalho e Assistência Social, na época em que era secretária da Pasta. As audiências de instrução e julgamento foram marcadas para os dias 3 a 5 de outubro no Fórum da Capital. Além de Roseli também serão interrogados Sivaldo Antônio da Silva, Silvio Cesar Correa de Araújo, Rodrigo de Marchi, Vanessa Rosin Figueiredo, Jean Estevan Campos Oliveira, Lídio Moreira dos Santos, Luiz Antônio Medrado de Queiroz, William Luiz da Silva, Murilo Cesar Leite Gattas Orro, Ricardo Jose Marques dos Reis. E ainda Adilson Vilarindo de Almeida, Rosana Gularte dos Santos, Idevan Pietro Gomes Luzardo Piza, Jesus Onofre da Silva, Paulo Vitor Borges Portela, Nilson da Costa e Faria e Valentina de Fátima Dragoni.

“

A última alteração nas bancadas ocorreu em 1993, o que significa que os censos de 2000 e 2010 foram ignorados pelo Legislativo

”

I.N.T.E.R.L.I.G.A.D.O



POR LEANDRO CARECA

Sossego noturno

O telefone celular faz parte do nosso dia a dia de forma intensa. Eu, por exemplo, utilizo o aparelho para centralizar o maior volume possível de tarefas, então além de toda a comunicação o dispositivo também envia e recebe e-mails, acessa serviços financeiros, monitora câmeras de segurança, controla finanças e muito mais. Isso faz com que notificações cheguem o tempo todo, algumas de maior relevância, outras menos expressivas, mas é raro ficar longo período sem algum tipo de alerta.

Sei muito bem o impacto que notificações em excesso têm sobre nosso dia a dia, e administro da melhor forma possível as interferências do dispositivo móvel, tentando atender prontamente o que é importante e não me deixar prejudicar pelo que pode ser resolvido depois.

Durante a noite, porém, a coisa é diferente, e por mais que eu silencie as notificações, faço questão de olhar o celular a cada vez que acordo (e, por conta do estado de alerta que me acostumei a ficar, inclusive por questões da minha profissão de detetive, isso acontece várias vezes). A cada notificação acabo visualizando o conteúdo, o que, incontestavelmente, prejudica minha noite.

Comecei a utilizar bloqueador de aplicativos durante a noite, mas ainda assim me interessava em verificar o que o havia sido bloqueado. Em outras palavras, ajudou, mas não resolveu. Optei, então, por desligar a internet do dispositivo durante a noite. Pronto, ao menos por hora, problema resolvido.

Se você me perguntar se não seria mais simples desligar o telefone, a resposta é não: eu preciso do aparelho ligado para atender situações emergenciais que possam surgir, inclusive comunicações do alarme da empresa que gerencio, além de uma série de outras questões. Mas, em linhas gerais, tudo se resolve com chamada telefônica, o que me permite desligar todas as conexões com a internet. Se for urgente, é só ligar!

E a gente vai ficando por aqui. Suas opiniões, sugestões e críticas são muito importantes, e você pode entrar em contato pelos fones (66) 99971-6500, (11) 98632-6500 ou pelo e-mail, lsmussi@hotmail.com. Do mais um grande abraço, e até a próxima, se Deus quiser!



Cistos ovarianos: sinais, tipos e tratamento



ACIR NOVACZYK

A grande maioria dos cistos são benignos e podem surgir de processos fisiológicos naturais do próprio ovário

Cistos ovarianos ocorrem devido ao acúmulo de líquidos dentro deste órgão, retidos por uma espécie de bolsa, também chamada de cápsula. São muito comuns e podem estar presentes em qualquer fase da vida da mulher, desde a adolescência até a pós-menopausa, sendo mais frequentes durante a idade fértil. A grande maioria dos cistos são benignos e podem surgir de processos fisiológicos naturais do próprio ovário.

Um cisto pode se tornar especialmente preocupante quando ocorre em mulheres não ovulam mais, como na pós-menopausa. Embora a maioria seja benigna, existe uma pequena porcentagem que pode ser maligna. Nesses casos, quando há suspeita, é necessária uma investigação mais detalhada.

Os principais tipos de cistos ovarianos são:

- Cistos funcionais (fisiológicos): forma-se durante o ciclo menstrual normal. Causam poucos sintomas e costumam desaparecer em algumas semanas. Os principais tipos são os cistos foliculares e hemorrágicos.

- Cistos dermóides: também conhecidos como teratomas, podem conter diferentes tipos de células e tecidos como cabelos, ossos, dentes ou gordura. São quase sempre benignos, podem chegar a grandes tamanhos e o tratamento definitivo geralmente é cirúrgico.

- Cistos endometrióticos: forma-se devido ao acúmulo de sangue dentro do ovário como resultado da endometriose, uma condição em que o tecido semelhante ao revestimento do útero cresce fora do útero. São também conhecidos como endometriomas e tem a aparência de "chocolate fluido". Quando indicado, seu tratamento é cirúrgico.

- Cistoadenomas: são cistos com conteúdo seroso (aquoso) ou mucinoso (gelatinoso), e na maioria dos casos, são benignos. Não de-

saparecem espontaneamente e quando crescem muito o tratamento é cirúrgico.

Na maioria dos casos, os cistos não causam sintomas quando são pequenos, e até mesmo alguns cistos maiores podem ser assintomáticos. No entanto, podem ocorrer infertilidade, dor abdominal, inchaço, alterações do padrão menstrual ou sintomas urinários.

O diagnóstico é feito principalmente pela ultrassonografia transvaginal ou abdominal. Esses exames complementares como exames de sangue, conhecidos como marcadores tumorais, ou ainda a ressonância magnética nuclear de pelve, podem auxiliar no diagnóstico.

A abordagem terapêutica pode envolver simplesmente observação e espera pelo desaparecimento espontâneo do cisto nos casos dos cistos funcionais.

Também podem ser prescritos anticoncepcionais ou medicamentos para alívio da dor. No entanto, em casos de cistos grandes, teratomas, endometriomas ou cistos suspeitos de neoplasia, a terapia cirúrgica é a mais indicada. Na maioria dos casos, a cirurgia é a única maneira de confirmar se o cisto é benigno ou maligno, portanto, todos os cistos removidos devem ser encaminhados para uma biópsia.

Quando a terapia cirúrgica é indicada pelo médico, os métodos minimamente invasivos, como a laparoscopia (cirurgia com pequenas incisões no abdômen), são geralmente os mais precisos, menos dolorosos e com menos complicações.

Em pacientes que não têm filhos ou têm desejo de engravidar, a tentativa é de remover apenas o cisto e preservar o restante do ovário. Entretanto, em pacientes que desejam ter mais filhos ou estão na menopausa, a remoção completa do ovário pode ser uma opção.

ACIR NOVACZYK É GINECOLOGISTA

EXPEDIENTE

DIÁRIO DO ESTADO
O JORNAL DIÁRIO DO ESTADO DO MATO GROSSO

DIÁRIO DO ESTADO MT GRAFICA E EDITORA LTDA
CNPJ: 22.770.157/0001-39

Diário do Estado de Mato Grosso

SINOP
Rua dos Angelins, 10 Sala 02 – Jardim das Oliveiras – Sinop-MT
CEP 78552-442 Caixa Postal 180

CUIABÁ
Rua dos Angelins, 10 Sala 02 – Jardim das Oliveiras – Sinop-MT
CEP 78552-442 Caixa Postal 180

Diretor-Geral
Carlos Oliveira

Diretor de Redação
José Roberto Gonçalves

Editor de Política
Clemerson Mendes

Diagramação e Artes
Thiago Slovinski

E-mails

atendimento@diariodoestadomt.com.br

comercial@diariodoestadomt.com.br

redacao@diariodoestadomt.com.br

Fone: 66 3535-1000

OS ARTIGOS DE OPINIÃO ASSINADOS POR COLABORADORES SÃO DE RESPONSABILIDADE EXCLUSIVA DE SEUS AUTORES

ASSINATURAS

Sinop - R\$ 600,00 anual
Outras cidades - R\$ 800,00 anual

www.diariodoestadomt.com.br

Lafin pedirá aumento no efetivo policial

SORRISO. O encontro ocorre após divulgação de Sorriso como a 6ª cidade mais violenta do Brasil

ASSESSORIA DE IMPRENSA

O prefeito de Sorriso, Ari Lafin, se reunirá na próxima semana com o secretário de Estado de Segurança Pública (Sesp), coronel PM César Augusto de Camargo Roveri, para debater estratégias a fim de reduzir os índices de criminalidade no Município.

A agenda em Cuiabá foi confirmada na manhã de ontem (25), depois de o gestor conversar por telefone com o representante do Estado. "A Prefeitura de Sorriso sempre foi e continuará sendo uma parceria incondicional do Estado, seja investindo recursos próprios em obras de infraestrutura ou, ainda, para o pagamento de policiais militares e bombeiros militares que aderiram a jornada voluntária. Entretanto, existem situações que fogem de nossa alçada, como por exemplo, o aumento do contingente da Polícia Militar e da Polícia Judiciária Civil para reforçar o policiamento ostensivo na zona urbana e rural do município", exemplifica Lafin.

O encontro entre gestores ocorre uma semana após o Fórum de Segurança Pública (SBSP) divulgar a edição de 2023 do Anuário de Segurança Pública, o qual classificou Sorriso como a 6ª cidade mais vio-

lenta do Brasil.

Conforme o anuário, o levantamento é referente apenas aos municípios com número superior de 100 mil habitantes, e levam em consideração as ocorrências criminais de natureza violenta registradas ao longo de 2022. "Esses números não correspondem com o comportamento do povo sorricense. Somos uma cidade ordeira, de pessoas trabalhadoras, cujo índice de crescimento anual gira em torno de 20% o que significa que estamos muito acima da média nacional", afirma o prefeito ao ressaltar que a Administração Municipal desenvolve inúmeras ações de conscientização e de prevenção.

"Nos tornamos uma referência em projetos culturais e sociais voltados, principalmente, para crianças e adolescentes em situação de vulnerabilidade. Sem falar dos projetos voltados para a área do esporte os quais se tornaram um espelho para o restante do país. Aqui [Sorriso], nós protegemos e direcionamos nossos jovens ao mercado de trabalho. De igual modo, é preciso que o Estado também acompanhe esse desenvolvimento, em especial no que concerne a segurança pública", conclui Ari Lafin.



FOTO: ASSESSORIA

Fórum de Segurança Pública divulgou Anuário de Segurança Pública 2023

SINOP

Prefeitura realiza fechamento de valas no Parque Florestal

ASSESSORIA DE IMPRENSA

Um dos cartões-postais mais famosos de Sinop, o Parque Natural Florestal Municipal está passando por uma verdadeira transformação. Depois de ter a parte interna totalmente revitalizada, o espaço passa agora por melhorias na área externa, onde as equipes da Prefeitura de Sinop estão trabalhando no fechamento das valetas existentes nos quatro cantos e na parte frontal. O objetivo, de acordo com o prefeito Roberto Dörner, é deixar o Parque protegido e preparado para futuras melhorias. "Estamos fechando locais, arumando, porque no futuro queremos fazer uma pista de caminhada e o parque tem que estar protegido. É um trabalho de melhorias para nossa cidade, que necessita de mais áreas de lazer, pistas de caminhadas e tudo isso aqui nós temos que fazer para nossa cidade", detalhou. A secretária de Meio Ambiente e Desenvolvimento Sustentável, Ivete Mallmann, destaca que os trabalhos fazem

parte da estruturação da pasta para a população. "O prefeito está contemplando, mais uma vez, o Parque Florestal, com obras de drenagem, com apoio da Secretaria de Obras, ou seja, a Prefeitura Municipal, o prefeito Roberto Dörner, preocupado com o Meio Ambiente, tem estruturado a Secretaria e proporcionado obras fundamentais para o Parque Florestal", disse.

Os trabalhos compreendem os dois cantos na rua das Avencas (esquina com Avenida dos Jequitibás e na esquina com avenida dos Pinheiros) e, também, na rua das Orquídeas em dois pontos: na área de entrada do parque e na esquina com a avenida dos Jequitibás. Esses trabalhos estão sendo desempenhados pelas equipes da Secretaria de Obras. "Nossas equipes estão colocando tubulação e fechando as valetas existentes para que, no futuro, o prefeito possa fazer mais melhorias, como uma pista de caminhada", explicou o secretário da pasta, Remídio Kuntz.

O Parque Florestal foi reaberto para a população em junho, após receber uma revitali-



FOTO: ASSESSORIA

Objetivo é deixar o Parque protegido e preparado para futuras melhorias

zação na ordem de R\$ 3,2 milhões, de compensação ambiental da Sinop Energia. Foram construídos novos ambientes como a sede administrativa, com auditório com capacidade para 100 pessoas, ambulatório para tratamento de animais, biblioteca, sala de pesquisas, sala para estagiários e, também, re-

cepção. Além disso, o Parque passou a contar com duas quadras de areia, banheiros, um barracão para guarda de maquinários e equipamentos, alambrado no campo de futebol e calçamento interno, inclusive no entorno do lago, fato que proporcionou acessibilidade.

REPASSE

1,1 mil toneladas de calcário para agricultura familiar de Sorriso

DA REPORTAGEM

Pequenos produtores rurais de Sorriso irão receber 1.136 toneladas de calcário para auxiliar na preparação do solo para a safra que se aproxima. O repasse do mineral havia sido solicitado no início do ano e, reforçado pelo secretário de Agricultura Familiar e Segurança Alimentar, Marlon Zanella, durante reunião com a secretária de Estado de Agricultura Familiar, Teté Bezerra.

Conforme Zanella, o quantitativo foi definido com base em análises de solo coletados por técnicos da pasta, através de levantamentos da Empresa Matogrossense de Pesquisa, Assistência e Extensão Rural (Empaer).

"Apresentamos a demanda para a Teté Bezerra e ela nos antecipou que a aquisição do calcário já está em fase de contratação. Continuamos acompanhando o procedimento cuja próxima etapa é o trans-

porte do produto que deve ocorrer em conjunto com os agricultores, por meio da Cooperativa dos Produtores Hortifrutigranjeiros de Sorriso (Cooperriso)", afirma Marlon Zanella ao complementar "que a medida busca incentivar o aumento da produção agrícola e, por consequência, a renda de centenas de famílias".

"A correção de solo é um procedimento necessário, sendo que os custos de operação são muito altos (...). A maior parte dessas famílias não teria condições financeiras de custear pelos serviços. Neste sentido, vemos a importância do apoio da Administração Municipal", avalia.

Além de calcário e assistência técnica, a Semasa também disponibiliza patrulhas mecanizadas para auxiliar nas etapas de produção que vão desde o preparo do solo até a colheita de grãos e de silagem.

ASSUMINDO O SENADO

Carvalho diz que não será oposição a Lula

DA REPORTAGEM

Recém-empossado como senador, Mauro Carvalho (União) declarou, que não pretende fazer oposição ao governo do presidente da República, Luiz Inácio Lula da Silva (PT). No entanto, o político ressaltou que sua atuação legislativa será pautada por sua consciência, valores éticos e morais, sempre priorizando os interesses do estado de Mato Grosso e do Brasil.

Em entrevista ao portal Conexão Poder, o parlamentar afirmou ainda que não votará em projetos apenas por pressão partidária, mesmo que sua sigla faça parte da base aliada ao atual presidente. De acordo com ele, sua prioridade será analisar as propostas considerando os benefícios para

seu estado e o país. "Tenho que ver o que é melhor para o meu Estado. Se o governo está encaminhando o que for melhor para meu Estado e meu País, com certeza eu vou votar favorável. Não faz o menor sentido ser oposição por oposição", afirmou o senador.

O posicionamento de Mauro Carvalho, é contrário ao do senador Wellington Fagundes, que é titular da cadeira pelo Partido Liberal, principal oposição do presidente Lula no Congresso.

Mauro Carvalho deixou o comando da Casa Civil no início do mês de julho, em cumprimento a um tratado feito durante a campanha eleitoral com Fagundes. Ele ficará no cargo por 120 dias. Em seu lugar na Casa Civil, assumiu o deputado federal Fábio Garcia (União).



FOTO: DIVULGAÇÃO

Atuação no Senado será pelos interesses de MT



FOTO: DIVULGAÇÃO

Iniciativa busca aumentar a produção agrícola e a renda de centenas de famílias

AGRICULTURA			PECUÁRIA			CONJUNTURA ECONÔMICA			Dólar Comercial		Dólar PTAX		Dólar Turismo		Euro Comercial		Euro x Dólar	
Cotação do dia: 24/07/2023			Cotação do dia: 24/07/2023			Cotação do dia: 06/07/2023			4,7494 +0,35%		4,7496 +0,08%		4,9251 +0,13%		5,2494 +0,28%		1,1050 -0,32%	
SOJA	Campos de Júlio	R\$/sc 105,86	BOI	Marcelândia	R\$/@ 211,00	Cesta Básica	Cuiabá	R\$ 754,60	Mega-Sena Concurso 2613 (22/07/23)		Quina Concurso 6197 (24/07/23)		Bolsa de Valores BVSP Bovespa IND					
MILHO	Lucas do Rio Verde	R\$/sc 33,95	VACA	Tabaporã	R\$/@ 183,06	VBP MT	Mato Grosso	R\$ bi 32,06	14 26 40 42 46 52		26 47 69 72 78		Pontos	Volume	Máxima (Dia)	Mínima (Dia)	Varição	
ALGODÃO	Sorriso	R\$/@ 122,99	LEITE	Mato Grosso	R\$/l 2,36	Emp. Agro	Mato Grosso	923	Acumulada: R\$ 70.000.000,00		Acumulada: R\$ 680.133,19		122.007,77	24,62 bi	123.009,90	121.343,58	0,55 %	
FONTE:IMEA			FONTE:IMEA			FONTE:IMEA							Última atualização: 25/07/2023 às 17h23					

Irrigação tecnológica garante mais segurança à agricultura familiar

TECNOLOGIA. Com o uso racional dos recursos naturais, produtores conseguem otimizar o desempenho das lavouras

ASSESSORIA DE IMPRENSA

Em 2014, a FAO (Organização das Nações Unidas para Alimentação e Agricultura) instituiu o dia 25 de julho como data de celebração anual do Dia Internacional da Agricultura Familiar. Ainda com o objetivo de reconhecer e ampliar a visibilidade deste segmento tão importante, a entidade decretou entre 2019 a 2028 o período dedicado para fomentar a prática.

Agricultura familiar segue como uma categoria produtora muito importante, a qual, segundo o Instituto Brasileiro de Geografia e Estatística (IBGE), emprega mais de 10 milhões de pessoas no campo.

Estima-se que em extensão de área essa classe constitui 80,9 milhões de hectares, o que é equivalente a 23% da área total das propriedades agropecuárias no Brasil. Além disso, estes pequenos e médios agricultores são a base econômica de 90% dos municípios brasileiros com até 20 mil habitantes, com uma produção diversificada de grãos, proteínas animal e vegetal, frutas, verduras e legumes.

Integra esse importante grupo, Felipe Langer Rockenbach, filho e neto de produtor rural que desde os 15 anos ajuda na lida na fazenda da família.

Atualmente com 29 anos, ele está à frente da propriedade de 270 hectares de área própria, mais 300 hectares arrendados, localizados em Hulha Negra, que fica na região da Campanha do Rio Grande do Sul. Atualmente no verão cultivam soja e milho e no inverno fazem um mix de cobertura com aveia e trigo.

Para tornar o manejo mais eficiente e a produtividade cada vez mais rentável, a família sempre está em busca de tecnologias, mas isso não é tarefa fácil, principalmente quando uma propriedade está em processo de sucessão. "Às vezes eu e o pai até discordamos em alguns pontos, e sempre conversamos para chegar em um acordo, mas em uma escolha tínhamos certeza que seria importante: o investimento em irrigação", disse o jovem produtor. Isso porque a região onde estão instalados sofria e sofre frequentemente com a seca. "A área do meu pai era 100% arroz, a soja era um complemento, semeada para diversificar o manejo. Com o clima seco e os baixos preços no arroz ficou muito cara a produção e resolvemos em comum acordo que era melhor migrar para a soja. Mas, para isso dar certo, teríamos que investir em pivô para irrigação", lembra Rocken-

bach.

O primeiro pivô adquirido foi um Zimmatic, da empresa Lindsay, que foi instalado em 2017. Segundo o produtor, o equipamento trouxe segurança para a propriedade e a garantia de produção. "Nós brincamos com os amigos que quando compram um pivô existe o tempo de adaptação e que depois que tudo está certo o problema é não ter mais área para colocar outro equipamento", diz. Além da garantia de produção com a irrigação, a família Rockenbach também viu ela aumentar nas últimas safras. Segundo Felipe, enquanto a região de Bagé colhe a média de 30 sacas de soja por hectare em anos bons, a média dele desde que instalou o pivô está em de 64 sc/ha, ou seja, um incremento de 34 sc a mais por ha. "O retorno financeiro é muito bom, o pivô rapidamente se paga. Hoje cerca de 86% da nossa área é irrigada e isso nos dá total segurança", diz.

TECNOLOGIAS ACESSÍVEIS

A irrigação ainda sofre com o mito de ser uma ferramenta cara, de acesso apenas a grandes grupos de produtores, mas a realidade de famílias como a Rockenbach comprova o contrário. Pois, este é sim um inves-

timento acessível também à agricultura familiar, tornando mais eficiente e rentável a mesma área. Segundo o técnico em agropecuária Marco Sanchotene, diretor da Sanchotene Agronegócios, distribuidor Lindsay que atua na metade sul do Rio Grande do Sul, para o pequeno produtor às vezes a única alternativa que tem é investir em irrigação para poder verticalizar o seu negócio. "Essa tecnologia garante aos agricultores familiares segurança tanto de fluxo de caixa quanto na colheita da produção. Com um pequeno pivô é possível garantir que a lavoura não entre em estresse hídrico e que muito menos tenha quebra de produtividade", destaca.

Os agricultores familiares podem ainda contar com outras tecnologias que facilitam o manejo da irrigação, tornando o processo mais preciso e eficiente, como o FieldNET, uma solução com o selo de qualidade Lindsay, desenvolvido para a programação e controle de toda a operação à distância. Por meio de um smartphone, tablet ou computador, a classe produtora tem ao alcance das mãos informações e orientações valiosas sobre a irrigação que vão ajudar a otimizar o rendimento e maximizar a lucratividade da fazenda. Também to-



Produtores verticalizam produção

talmente integrado a esta plataforma, a empresa oferece o FieldNET Advisor, este para gerenciamento remoto. A solução fornece informações objetivas de irrigação ao produtor e ainda mostra se os pivôs estão operando como o programado, auxiliando-os nas tomadas de decisões. "Com o FieldNET Advisor a ideia é aplicar realmente o necessário, permitindo que as plantas se desenvolvam sem entrar em estresse hídrico. Tudo isso, com foco em reduzir os custos com energia e o uso da água, além de deslocamentos ao campo para gerenciar os

pivôs", diz Sanchotene.

Ainda segundo o técnico em agropecuária, tecnologias como o FieldNET Advisor são importantes para essa classe, afinal, muitos agricultores familiares não têm acesso à contratação de consultores, e com a ferramenta da Lindsay eles têm a recomendação na palma da mão. "E no caso do FieldNET, o produtor pode realizar outras atividades em sua área, sabendo que o equipamento está funcionando corretamente, conferindo de qualquer lugar o status do pivô", finaliza o especialista.

SEXTA-FEIRA

Inteligência Artificial é tema de Dia de Campo em Sorriso

DA REPORTAGEM

Será realizado na próxima sexta (28), na Fazenda Primavera (Grupo Peruzi), em Sorriso, o Dia de Campo sobre a produção de feijão irrigado no Centro-Oeste. Promovido pela Agro-Sistemas Consultoria Agrônoma, o encontro vai apresentar áreas com 18 variedades de feijão e ainda uma programação com temáticas de manejo, tecnologia e inovação.

A inteligência artificial como ferramenta para o planejamento de safra está na programação do evento e será apresentada pelo engenheiro agrônomo e diretor da ConnectFARM, Rodrigo Alf. "Vamos mostrar os resultados em produtividade e rentabilidade obtidos com a inteligência de da-

dos em lavouras de soja, milho e algodão e como essa tecnologia pode potencializar também a cultura do feijão", explica Alf.

O agrônomo vai apresentar ainda uma nova tecnologia de identificação de nematoides em qualquer fase da praga (ovo ou adulto), possibilitando diagnóstico precoce, antes mesmo da implementação da cultura. "Trata-se do teste do PCR, muito utilizado na pandemia, que agora ganha uma versão para a agricultura com poder de diagnóstico 25% superior às tecnologias convencionais disponíveis no mercado".

O encontro ainda vai trazer informações sobre o uso de biológicos, qualidade de sementes, o panorama do mercado de



Encontro ainda vai apresentar campo com 18 variedades de feijão

feijão com o presidente do Instituto Brasileiro de Feijão e Pulses (Ibrafe), Marcelo Lüders, e as tec-

nologias de irrigação para o cerrado com o professor da Embrapa Lineu Rodrigues.

R\$ 50 BI

BNDES deve dobrar concessão de financiamentos este ano

DA REPORTAGEM Agência Brasil

Principal instituição de fomento do país, o Banco Nacional de Desenvolvimento Econômico e Social (BNDES) pretende financiar R\$ 50 bilhões em projetos neste ano, disse o presidente da instituição financeira, Aloizio Mercadante. O valor representa o dobro do ano passado.

"Trazemos um pouco a nossa carteira de projetos, que está muito forte. Tivemos crescimento de 207% em novos projetos que deram ingresso no BNDES. E nesse ano a perspectiva é financiar R\$ 50 bilhões, o dobro do ano passado", afirmou.

Segundo Mercadante, o BNDES precisa de novos instrumentos de financiamento para atender às políticas públicas em elaboração, como o

novo Programa de Aceleração do Crescimento, a nova política industrial e o Pacote de Transição Ecológica, também chamado de Pacote Verde. "Existe uma pressão forte por investimentos, há uma grande motivação para investimento nesse novo ambiente, há expectativa de queda da taxa de juros e de novos instrumentos de financiamentos que acelerem investimentos", declarou Mercadante. Segundo ele, o banco já financiou mais exportações no primeiro semestre que em todo o ano passado e elevou em 56% o financiamento a micro, pequenas e médias empresas neste ano. O presidente do BNDES também anunciou que, em breve, o banco concederá financiamentos à inovação e à digitalização atrelados à Taxa Referencial (TR), que totalizará no



Fundo para clima terá R\$ 620 milhões a mais neste semestre

máximo 3% ao ano. "Isso deve contribuir para acelerar os investimentos da indústria", declarou. Os financiamentos tradicionais do BNDES são

corrigidos pela Taxa de Longo Prazo (TLP), que segue a cotação de mercado de títulos públicos vinculados à inflação.

NO DIÁRIO OFICIAL

Governo faz ajustes em programas de concessão de crédito rural

DA REPORTAGEM Agência Brasil

O Ministério da Fazenda divulgou no início da semana mudanças nas operações de crédito voltadas às atividades da agropecuária e agricultura familiar.

As mudanças atingem o Programa Nacional de Apoio ao Médio Produtor Rural (Pronamp), o Programa Nacional de Fortalecimento da Agricultura Familiar (Pronaf) e Programa de Garantia da Atividade Agropecuária (Proagro) e Proagro Mais. A resolução do Conselho Monetário foi editada pelo Banco Central na última quinta (20).

Entre as mudanças divulgadas está a proibição de concessão de crédito do Pronamp para aquisição de máquinas e equipamentos que possam ser financiadas pelo Programa de Modernização da Frota de Tratores Agrícolas e Implementos Associados e Colheitadeiras (Moderfrota). Nesse caso, produtores rurais e cooperativas agrícolas com renda bruta anual de até R\$ 45 milhões permanecerão financiando tratores, pulverizadores, semeadeiras, colheitadeiras e equipamentos

para beneficiamento agrícola pelo programa instituído pelo Banco Central desde 2002.

Outra mudança, realizada no Manual de Crédito Rural (MCR) foi o estabelecimento de índices mínimos de nacionalização e potência máxima, nesse caso, 80 cavalos-vapor, para tratores e motocoltivadores que venham a ser financiados pelo Pronaf, além da dispensa do Credenciamento de Fabricantes Informatizado (CFI) para financiamento de motores de embarcações, o que não ocorre para os demais equipamentos financiáveis.

Também atribui ao Ministério de Desenvolvimento Agrário e Agricultura Familiar (MDA) os critérios para enquadramento de empreendimento no Proagro e Proagro Mais, que tenham sistema de produção de base agroecológica, ou em transição. Na regra anterior, essa atribuição era estabelecida pelo Ministério da Agricultura e Pecuária (Mapa). Esses critérios garantem aos empreendedores que se enquadrem nesse perfil a aplicação da alíquota básica de apenas 2% na participação dos programas.



Resolução foi publicada segunda-feira no Diário Oficial

Pia comemora atuação do Brasil e faz pedido: "Mantenhm a alegria"

COPA FEMININA. Treinadora da seleção elogia desempenho coletivo na goleada por 4 a 0 sobre o Panamá

FOTO: ELSA/FIFA

DA REPORTAGEM

Acima da goleada por 4 a 0 sobre o Panamá na estreia da Copa do Mundo Feminina, o desempenho apresentado pelo Brasil na segunda-feira deixou a técnica Pia Sundhage satisfeita. A comandante tem um pedido para as atletas, pensando a médio prazo na disputa para o Mundial: sustentem os sorrisos apresentados na fria noite de Adelaide.

"Estou muito satisfeita com tudo o que fizemos até agora. Nos preparamos muito bem, e como já disse, não sabia como as jogadoras mais jovens jogariam hoje. Convivendo e conversando no pré-jogo com elas nos vestiários e durante as refeições, sei que é uma equipe feliz, isso é um bom começo", afirmou a treinadora.

"Se a gente mantiver essa alegria, que é contagiosa, será muito importante. Quando não joga bem, como lidar? Não temos essa situação, todas jogaram bem e isso vai passar para o próximo jogo. Se continuar se esforçando, tentando, vamos ficar satisfeitas, vai dar alegria para o próximo jogo e ser levado para a próxima partida", disse.

Pia aprovou o nível de concentração apresentado pela seleção brasileira e o ritmo apresentado durante os 90 minutos, período no qual o Panamá só finalizou duas vezes ao gol brasileiro.

"Difícil fazer gols, fizemos quatro hoje. Estou muito feliz, muito feliz. Contando que criamos chance de gol, não fico preocupada. Da forma que jogamos hoje, fico bem satisfeita com as combinações e que o Panamá não fez gols", analisou



Pia Sundhage, em conversa com a seleção após goleada sobre Panamá

a treinadora.

"Não sabia exatamente o que esperar, porque algumas jogadoras jovens e inexperien-

tes nunca tinham participado de Copa do Mundo. Estou orgulhosa da forma como jogaram, é importante olhar para

esse jogo e ficar tranquila. Amanhã é outro dia", declarou Pia.

A análise sóbria da treinadora direciona a seleção brasilei-

ra para o próximo compromisso, o grande desafio da etapa de grupos.

Para se consolidar na lide-

rança da chave F e encaminhar a vaga, o Brasil enfrenta a França, no sábado (30), a partir das 6h, em Brisbane.

VARIEDADES

Cinema

One Piece: Arlong, Shanks e Mihawk surgem em nova prévia do live action

DA REPORTAGEM Omelete

Para celebrar o ONE PIECE Day no sábado (22), a Netflix revelou uma avalanche de novidades do live-action, a começar pelo primeiro trailer completo da série; confira acima. Além disso, o streaming divulgou imagens inéditas e uma carta do criador da obra original, Eiichiro Oda.

No elenco principal da série, os atores Iñaki Godoy e Mackenyu (Samurai X) foram escalados para interpretar Monkey D. Luffy e Roronoa Zoro, respectivamente. Jacob Romero Gibson (Greenleaf) será Usopp, Emily Rudd (Rua do Medo) será a ladra de piratas Nami, enquanto o maior cozinheiro de East Blue, Sanji, será interpretado por Taz Skylar (Vilain). Shanks, o ruivo, será interpretado por Peter Gadiot.

Morgan Davies (The End), Ilia Isorelys (A Vida Sexual das Universitárias), Aidan Scott (A Barraca do Beijo 2), Jeff Ward (Agents of SHIELD), McKinley Belcher (História de um Casamento) e Vincent Regan (300) foram escalados respectivamente como Koby, Alvida, Helmeppo, Buggy, Arlong e Garp.

No Brasil o mangá é publicado pela Panini, enquanto a Crunchyroll se encarrega de transmitir a animação. A série chega à Netflix em 31 de agosto.



Soluções

9	7	1	3	8	4	2	6	5
3	4	6	9	2	5	1	7	8
5	8	2	7	1	6	9	4	3
1	9	3	4	7	2	5	8	6
7	5	4	1	6	8	3	2	9
2	6	8	5	9	3	4	1	7
6	2	5	8	4	9	7	3	1
8	1	9	2	3	7	6	5	4
4	3	7	6	5	1	8	9	2

A	A	C		M				
E	N	T	R	A	M	D	I	
T	E	O	R	E	M	A	S	
C	I	S	M	O	U	N	E	
D	A	S	I	T	R			
T	E	S	T	F	R	E	I	
R	I	C	E	S	C			
R	E	C	O	R	E	C	O	
N	A	M	O	R	A	D	O	
P	I	S	A	U	D			
A	R	D	A	B	E	I		
N	C	A	V	A	L	O		
T	I	A	A	R	E	S		
F	E	M	I	N	I	S	M	O

Cruzadas

www.coquetel.com.br

© Revistas COQUETEL

Fita (?) é colada em escadas de granito	Cheirosos	Que têm preços altos	Jesus (?), nome dado à aparição do Filho de Deus na Polónia (Catol.)
Penetra		Feio ao extremo	
Proposições matemáticas		1.501, em algarismos romanos	
Implicou (bras.)	Divisão dos jogos de tênis	Interjeição de dúvida	Imposto Territorial Rural (sigla)
Teste, em inglês		Animal bravo	
		Frade	
		A pele após pegar sol	
Instrumento de percussão	Gelo, em inglês		(?) Lobo, parceiro de Chico Buarque
A fama do homem que não deseja se casar	Líder islâmico		
Cidade italiana da torre inclinada		Time de Santa Catarina (fut.)	Pastel de (?), tradicional doce português
Argônio (símbolo)	(?) bem: vem a propósito		Sílaba de "beijo" Arte, em latim
Professora, na linguagem infantil	Animal utilizado na equitação		
Movimento que luta pela igualdade de gênero		Mudança de (?): sugestão a doentes	

BANCO 3/ars — Ice — set. 4/emlr — test. 8/reco-reco.

Sudoku

Para solucionar o jogo, basta preencher com números de 1 a 9 as linhas verticais e horizontais sem repeti-los.

	7		8		6			
3		6		5				8
				1		4		
	9		4	2				
7		4				3		9
			5	3		1		
	2			4				
8			2			6		4
	3			5			9	

Horóscopo

Áries (21/3 a 20/4) Desenvoltura e sensualidade tendem a marcar presença. Com isso, o trato interpessoal e as suas parceiras são beneficiadas.

Touro (21/4 a 20/5) Os aspectos práticos da vida tendem a ganhar relevância, o que lhe faz atuar com proatividade e criatividade. Busque ser conciliador.

Gêmeos (21/5 a 20/6) Os interesses pessoais podem ficar mais visíveis. Isso tende a lhe fazer ir em busca de oportunidades com determinação.

Câncer (21/6 a 22/7) Dramas tendem a aflorar. Tendo isso em mente, é preciso tomar cuidado para que a autoconfiança não seja afetada.

Leão (23/7 a 22/8) A fase poderá despertar empatia e companheirismo no trato humano. Mas procure cultivar discrição acerca da vida privada.

Virgem (23/8 a 22/9) Suas ambições tendem a se fazer presentes, o que lhe faz se dedicar nas oportunidades e a expressar seus talentos.

Libra (23/9 a 22/10) Você tende a criar oportunidades de vivenciar suas vocações e o lado sociável da sua personalidade. Tente não ignorar as obrigações.

Escorpião (23/10 a 21/11) A vida privada pode se revestir de prazer, favorecendo o convívio em família. Procure conciliar interesses, mesmo que conflitantes.

Sagitário (22/11 a 21/12) As parcerias podem se expandir se adotar posturas fraternas e colaborativas. Porém, a convivência tende a apresentar atritos.

Capricórnio (22/12 a 20/1) O envolvimento na gestão do cotidiano tende a se intensificar, ajudando com a dinamização de processos e recursos.

Aquário (21/1 a 19/2) Eleva-se sua desenvoltura no trato humano e isso pode contribuir com intercâmbios. Mais cuidado com seus gastos, sobretudo agora.

Peixes (20/2 a 20/3) O envolvimento nas questões domésticas tende a ganhar importância. Procure não negligenciar o bem-estar pessoal.

Os sinais de que a criança está precisando usar óculos

OFTALMOPEDIATRA ALERTA. Miopia está entre os principais problemas de visão entre os pequenos

FOTO: DIVULGAÇÃO

ASSESSORIA DE IMPRENSA

Com o fim das férias de julho se aproximando, é importante lembrar da importância de cuidar da saúde ocular das crianças. O check-up oftalmológico é essencial para garantir o bem-estar visual dos pequenos, pois problemas de visão podem afetar significativamente seu desenvolvimento e desempenho acadêmico.

Segundo o Conselho Brasileiro de Oftalmologia (CBO), 20% das crianças em idade escolar apresentam problemas oftalmológicos, sendo a miopia o principal deles.

A Dra. Giovanna Marchezine, médica oftalmologista do Hospital de Olhos de Cuiabá, explica que é fundamental estar atento a alguns sinais que podem indicar problemas de visão em crianças, como quando elas apertam os olhos ou os esfregam com frequência. A especialista ressalta que a visão está diretamente relacionada à concentração, leitura e aprendizado, destacando assim a importância do acompanhamento oftalmológico infantil.

Antigamente, a recomendação era realizar um exame oftalmológico na idade pré-escolar. No entanto, com as crianças ingressando na escola cada vez mais cedo, é recomendado que exames sejam realizados ao longo da primeira infância, por volta dos três anos de idade.

Quando a criança é muito nova, seu mundo é predominantemente próximo, o que pode mascarar problemas de visão para longe, como a miopia. Somente quando ela começa a frequentar a escola e precisa olhar para o quadro, as dificuldades de enxergar podem se manifestar.

Existem alguns problemas de visão que não apresentam sintomas evidentes, como explica a oftalmopediatra. "Muitas vezes, o professor é um grande aliado dos pais, pois pode perceber alguma dificuldade visual. No entanto, existem casos em que não há sintomas aparentes, como quando há uma deficiência em um dos olhos. A criança enxerga relativamente bem porque o outro olho compensa, mas ela não percebe que um dos olhos não enxerga tão bem".

A médica ressalta que um diagnóstico precoce pode prevenir o agravamento de problemas mais sérios, uma vez que alguns quadros se tornam mais difíceis de reverter quando detectados tardiamente.

"O desenvolvimento da visão ocorre até os oito anos de idade, e é crucial ter boas condições visuais nessa fase para que o cérebro aprenda a enxergar adequadamente. Caso uma deficiência visual seja descoberta aos dez anos de idade, por exemplo, a chance de reverter o quadro é significativamente reduzida", afirma Dra. Giovanna.

Segundo a oftalmopediatra, problemas refrativos, como miopia, hipermetropia e astigmatismo, são mais fáceis de resolver com o uso de óculos, e as crianças costumam aceitá-los bem, pois experimentam conforto ao enxergar melhor, o que contribui para um maior rendimento escolar.

A especialista também afirma que o estrabismo refracional, quando causado por altos graus de deficiência visual, é extremamente dependente do uso de óculos, pois o desalinhamento ocular é corrigido ao proporcionar um foco adequado. Em alguns casos, ao utilizar

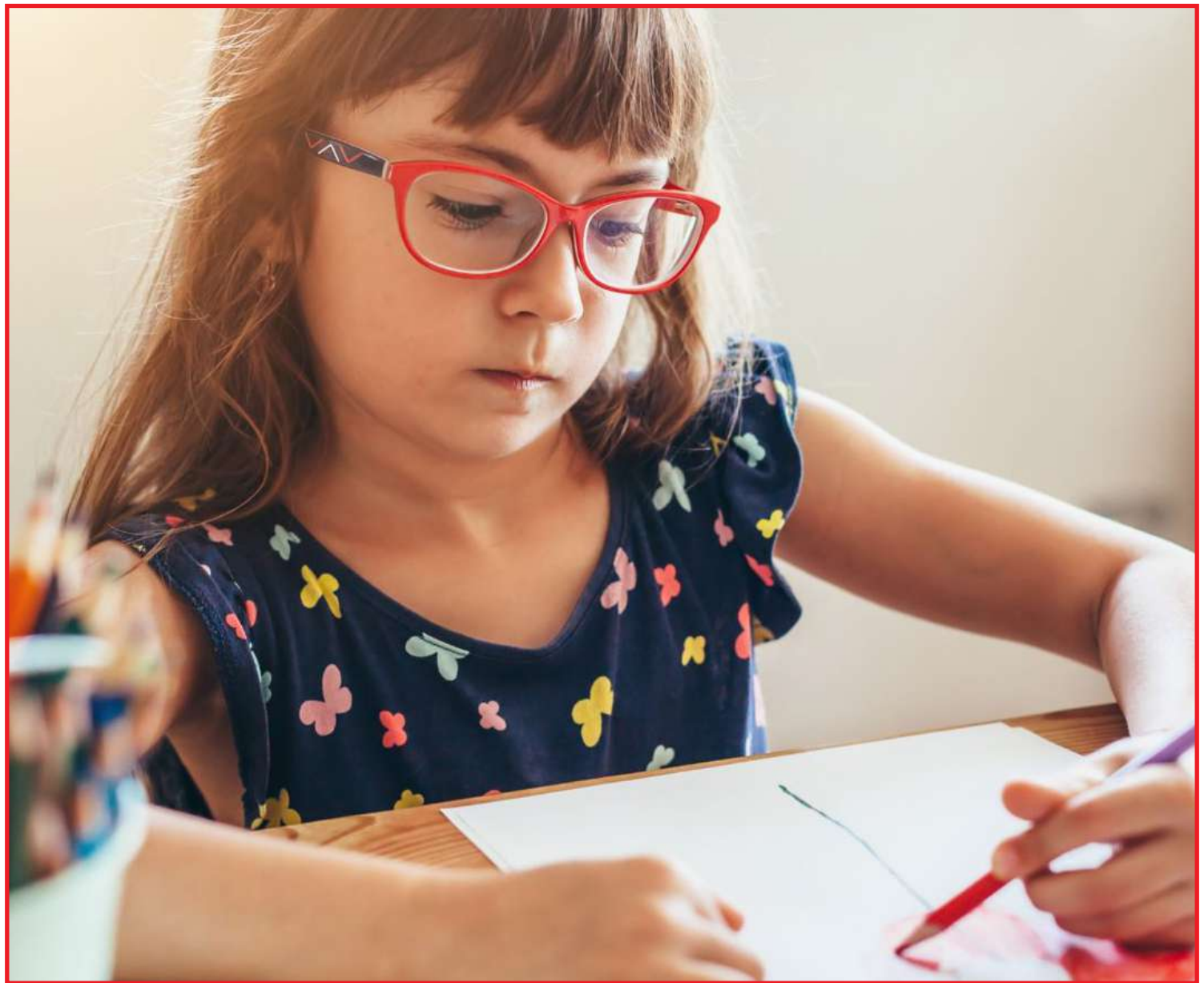

Check-up oftalmológico é essencial para garantir o bem-estar visual dos pequenos

óculos, é possível corrigir o estrabismo.

Existem técnicas que facilitam a adaptação das crianças aos óculos, como destaca a especialista do Hospital de Olhos de Cuiabá. "Às vezes, a

criança não sabe dizer qual grau de lente é melhor para ela. Na maioria das vezes, precisamos dilatar as pupilas usando colírios. Temos recursos que nos permitem determinar o grau visual sem depender da coopera-

ção total da criança. Existem equipamentos automáticos que fornecem uma estimativa do grau, tornando possível examinar as crianças sem problemas". De acordo com a médica, garantir a saúde ocular das cri-

anças por meio de exames oftalmológicos regulares é essencial para identificar e tratar precocemente problemas de visão que possam afetar seu desempenho escolar e qualidade de vida.

TRIPLO HOMICÍDIO

O que se sabe e o que falta esclarecimento

FOTO: DIVULGAÇÃO



Pai, filha e sobrinha foram mortos em Tapurah

DA REPORTAGEM

O triplo homicídio que vitimou Roque Xavier, 38 anos, a filha dele, Thais Vitoria Pontes Xavier, 15, e a sobrinha Bruna Eduarda Xavier, 14, em Tapurah, teve uma grande repercussão em todo o país. Por isso, confira os principais pontos do que se sabe e o que falta esclarecer sobre o crime.

Roque e Thais foram mortos na madrugada da última terça (18). Já Bruna foi encontrada morta em uma região de mata no sábado (22). O caso é investigado pela Polícia Civil.

AS VÍTIMAS

Thais e Roque foram assassinados após terem a casa invadida por dois criminosos, no Bairro São Cristóvão. A polícia aponta que a morte dele e da filha teria sido a mando de uma facção criminosa. Bruna desapareceu horas antes do crime e, no sábado, foi encon-

trada morta.

INVESTIGADOS

Após a morte de Roque e Thais, a Polícia Civil informou que realizou buscas para localizar os suspeitos e esclarecer as circunstâncias e motivação do crime, mas até o momento não foram encontrados.

COMO FOI O CRIME?

De acordo com a Polícia Civil, por volta das 4h, dois homens chegaram armados na casa onde Thais e Roque estavam. Um deles estava de capacete e o outro tampava o rosto com uma camisa.

O morador foi retirado de um dos quartos da casa onde dormia e foi levado até a sala, onde estava dormindo a filha, Thais. Segundo a polícia, os criminosos atiraram na adolescente e, depois, pegaram uma faca e desferiram golpes nas duas vítimas, que morreram ainda no local. Em seguida, os suspeitos fugiram.

Quatro dias depois, Bruna foi encontrada morta em uma região de mata. Segundo a Polícia Civil, o corpo estava enrolado em uma coberta e, a poucos metros do local, havia vestígios de sangue, além de uma corda, bitucas de cigarros e um par de chinelos, indicando que antes de ser morta a vítima estava amarrada.

Os policiais chegaram ao local por meio de uma denúncia anônima, que disse que a vítima estava enterrada em uma cova rasa próxima à nascente do córrego Barela, no São Cristóvão.

A vítima apresentava sinais de ferimento de faca no peito e no pescoço, de acordo com a polícia. Os familiares identificaram a menina por meio das tatuagens no corpo.

POLÍCIA CIVIL

Segundo o delegado Guilherme Pompeo Pimenta Negri, Roque saiu da prisão há cerca de 90 dias por causa de

um homicídio praticado há cinco anos na região. "Ele saiu após a prática de homicídio há 5 anos. Não há nenhuma linha de investigação que relacione [o homicídio] com a morte deles. [Roque] foi solto nos últimos 90 dias", disse.

Os dois estavam morando de favor na casa do ex-cunhado, que tem dois filhos pequenos. Segundo o delegado, eles foram separados de crianças e de outros parentes durante a invasão na casa.

O QUE FALTA ESCLARECER

Ainda não se sabe quem são os suspeitos de terem matado Roque e Thais e se são os mesmos autores da morte de Bruna. Desde o dia do crime, a polícia busca pelos autores. Apesar de as investigações apontarem que as mortes do pai e da filha foram encomendadas por uma facção criminosa, ainda não se sabe qual a motivação do crime.

BR-364

Menino morre após peça caminhão se soltar e atingir caminhonete

DA REPORTAGEM

Um menino de 9 anos morreu após uma peça de caminhão atingir a caminhonete em que a família dele estava, no km 118, da BR-364, próximo à Serra da Petrovina, em Pedra Preta, no último sábado (22).

Segundo a Polícia Rodoviária Federal (PRF), Lucas Moreira Heleno Siqueira foi atingido por uma peça conhecida como patim de freio, lançada em direção ao para-brisa do veículo. A PRF informou que o objeto atravessou o vidro e atingiu a cabeça da

criança, que estava no banco traseiro. O menino morreu na hora. Além de Lucas, estavam no carro a irmã dele, 6 anos, a mãe e o pai que estava dirigindo.

A peça teria se soltado de um veículo de carga no momento do acidente, de acordo com a PRF. A caminhonete em que estava a família seguia sentido Rondonópolis.

A mãe de Lucas também teve ferimentos leves, foi socorrida pelo Serviço de Atendimento Móvel de Urgência (Samu) e encaminhada para o Hospital de Rondonópolis.

FOTO: PRF



Criança foi atingida por uma peça conhecida como patim de freio

VEÍCULOS USADOS PARA FINS DE TRÁFICO DE DROGAS PODEM SER CONFISCADOS

Automotores, embarcações, aeronaves e outros meios de transporte ou maquinários usados em transporte de drogas ilícitas podem ser definitivamente confiscados pelo Estado

Art. 1º Lei 14.332/22



Sicredi: entre as empresas de melhor reputação em Responsabilidade ESG

COOPERATIVA. Reconhecimento às empresas mais responsáveis em meio ambiente, responsabilidade social e governança

FOTO: DIVULGAÇÃO SICREDI

ASSESSORIA DE IMPRENSA

O Sicredi foi reconhecido pelo Ranking Merco Responsabilidade ESG 2022. A instituição financeira cooperativa, com presença em todos os estados brasileiros, ficou em 8º lugar no ranking setorial de "Serviços Financeiros".

De acordo com a Merco, este é um reconhecimento às empresas mais responsáveis do Brasil nos âmbitos de meio ambiente, responsabilidade social e governança corporativa. "No Sicredi, buscamos gerar prosperidade nos locais onde estamos presentes e, para isso, o desenvolvimento equilibrado das dimensões da agenda de sustentabilidade é crucial. Assim, o ESG é algo presente no nosso dia a dia e se materializa de várias formas. É em um atendimento simples e próximo ao nosso associado, buscando a melhor solução para suas necessidades", afirma o superintendente de Cooperativismo e Sustentabilidade da Fundação Sicredi, Romeo Balzan.

A presença no ranking de reputação em Responsabilidade ESG obtida pelo Sicredi soma-se à posição conquistada em março deste ano, quando a instituição financeira

cooperativa constou no Ranking geral da Merco Empresas 2022, que mede a reputação corporativa. Na ocasião, ficou em 9º lugar também na categoria "Serviços Financeiros".

A Merco realiza os monitores corporativos que são referência em mais de 16 países da América Latina e Europa e vem avaliando a reputação das empresas desde o ano 2000. Os rankings são abertos e a presença das empresas depende exclusivamente do reconhecimento obtido. Assim como nas edições anteriores, o Ranking Merco apresentou as 100 melhores empresas em um cenário geral de responsabilidade ESG e aquelas que se destacam nas práticas de cada um de seus pilares, resultando em mais três rankings de acordo com as siglas Environmental (E), Social (S) e Governance (G), além dos rankings setoriais.

A metodologia parte de entrevistas com membros da alta direção de empresas, que apontam as companhias de melhor Responsabilidade ESG. A partir dessa primeira listagem, são feitas entrevistas com diversos outros grupos, incluindo especialistas em responsabilidade social corporativa, analistas fi-



No Sicredi, o ESG está presente no dia a dia e se materializa de várias formas

nanceiros, ONGs, sindicatos, associações de consumidores, jornalistas de informação econômica.

Desde a edição do ano passado, conta também com a pesquisa Merco Sociedade, monitor que mede a re-

putação da perspectiva cidadã. Em complemento, são consideradas as avaliações de Merco Digital, ou seja, a

"conversação" gerada nos meios digitais, além dos indicadores respondidos pelas próprias empresas.

Um guia completo de Sinop. Tudo o que você procura a um clique!

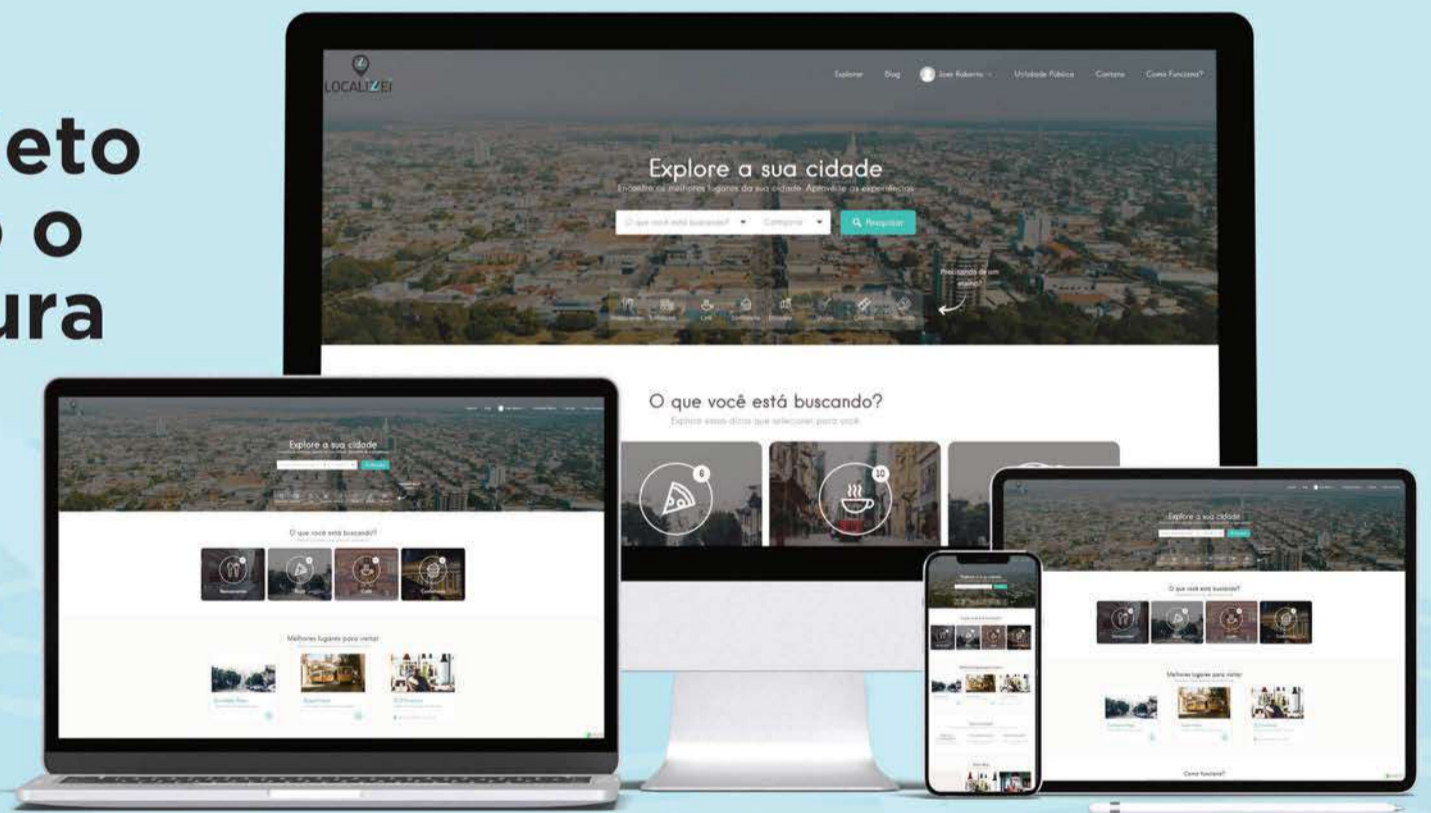

 Lista digital

 Guia Local

 Agenda Cultural

 Lazer e Turismo

 | www.localizzei.com.br

Aponte a câmera do seu celular e fale conosco agora:



LOCALIZEI

 localizzei_sinop