

SÃO PAULO
VAI JOGAR
ESTILO "ALMA
E ORGANIZAÇÃO"

Página - 6



MENINA É
AGREDIDA POR
MULHER EM
CONDOMÍNIO

Página - 7



MADEIRA
APREENDIDA:
USADA PARA
CONSTRUÇÕES

Página - 3

DIÁRIO DO ESTADO

QUARTA-FEIRA O JORNAL DIÁRIO DO ESTADO DO MATO GROSSO



Máx 33 | Mín 19



WEBSITE

16 de agosto de 2023 Ano IV - Edição 1108 - R\$ 3,00 | Informações: 66 3535-1000 | www.diariodoestadomt.com.br | Fundado em 2019

LOGÍSTICA



Campo Novo do Parecis ganha moderno centro de distribuição de sementes

Campo Novo do Parecis vai contar com um moderno centro de distribuição de sementes, que atenderá toda a região Médio Norte e Oeste. O CD fica localizado às margens da MT-235, Km 04, e possui quase 4 mil m² com capacidade para armazenar 230 mil sacos de sementes.

Página - 4

ASSESSORIA

Soja (saca 60Kg) Venda

Sinop.....	R\$ 147,00
Sorriso.....	R\$ 147,00
Lucas R. Verde.....	R\$ 148,00
Nova Mutum.....	R\$ 149,00
Rondonópolis.....	R\$ 152,00

Fonte: IMEA

Milho (saca 60Kg) Venda

Sinop.....	R\$ 58,50
Sorriso.....	R\$ 59,00
Lucas R. Verde.....	R\$ 58,80
Nova Mutum.....	R\$ 59,30
Rondonópolis.....	R\$ 60,90

Fonte: IMEA

Arroz (saca 60Kg) Venda

Sinop	
Arroz Sequeiro Cultivar	
Primavera.....	R\$ 125,00
Sorriso	
Arroz Sequeiro Cultivar	
Primavera.....	R\$ 125,00

Fonte: AGROLINK

Algodão

Cuiabá.....	R\$ 122,65
Sorriso.....	R\$ 121,93
Lucas R. Verde.....	R\$ 122,07
Nova Mutum.....	R\$ 122,27
Rondonópolis.....	R\$ 123,13

Fonte: IMEA

Boi Gordo (Compra comercial)

Sinop.....	R\$ 250,67
Nova Mutum.....	R\$ 252,50
Rondonópolis.....	R\$ 250,00

Fonte: IMEA

Índice de preços

Cesta Básica.....	R\$ 523,60
-------------------	------------

Fonte: IMEA

Cotações

↑ Dólar
+0,49%
R\$ 4,9897

↓ Bovespa
-0,64%
116.062,59 pts

↑ Euro
+0,42%
R\$ 5,4377

Selic Salário mínimo
(13,75% a.a.) R\$ 1.320



Acusado de matar advogada é ex-policial militar

O suspeito de matar a advogada Cristiane Castrillon da Fonseca Tirloni, que foi espancada e asfixiada, no domingo (13), é ex-policial militar e acusado de roubar um posto de combustível em 2013, em Cuiabá.

Página - 7

ASSESSORIA

NAS RODOVIAS

Prevenção a acidentes com animais



DIVULGAÇÃO

A Sinfra-MT lançou uma campanha nas redes sociais para ajudar a prevenir acidentes com animais nas rodovias estaduais. Com a participação da população, o objetivo é mapear os locais que registram atropelamentos da fauna, para auxiliar na construção de dispositivos que possibilitem a segurança dos animais e dos motoristas.

Página - 8

ATÉ SETEMBRO



Aberto o prazo para entrega da DITR

Começou nesta semana o prazo para envio da Declaração do Imposto sobre a Propriedade Territorial Rural (DITR) de 2023. O tributo deve ser pago por pessoas física ou jurídica que possuam, a qualquer título, imóvel rural.

Página - 4

DIVULGAÇÃO



encomendas centro-norte

ENVIOS EXPRESSOS



+150 Norte · Centro Oeste · Sudeste

LOCALIDADES

AGILIDADE
SEGURANÇA
RAPIDEZ

(65) 3623-2939

(65) 9 9699-3505

www.elogencomendas.com.br

Editorial

Disparidade doméstica

Dados do IBGE de 2022 mostram que 40,69% das mulheres com três filhos ou mais não conseguem trabalhar, ante apenas 0,62% dos homens na mesma situação. Mesmo com apenas um filho, o abismo entre mães e pais se verifica, com 21,89% e 0,55%, respectivamente.

Essa diferença abissal se explica, em grande parte, pela permanência de práticas culturais que relegam às mulheres os cuidados da casa, dos filhos e de familiares.

Segundo o módulo da Pesquisa Nacional por Amostra de Domicílios Contínua (Pnad) que analisa atividades não remuneradas, as brasileiras dedicaram 9,6 horas por semana a mais a tarefas domésticas do que os brasileiros em 2022. Elas usaram 21,3 horas para administrar o lar, e eles, só 11,7.

Ademais, o único tipo de serviço que recebe mais dedicação masculina é esporádico: 60,2% deles realizam consertos na casa, no carro e em eletrodomésticos. Já as mulheres são maioria significativa em tarefas cotidianas, como cozinhar e lavar louça (95,7%), limpeza das roupas (92,3%) e da casa (82,6%).

De acordo com Claudia Goldin, primeira mulher professora titular no departamento de economia da Universidade Harvard e uma das maiores especialistas sobre a relação entre gênero e trabalho, a disparidade ocupacional e salarial entre homens e mulheres se deve pouco ao preconceito e muito a mudanças na atividade econômica.

Com jornadas de trabalho mais flexíveis, os empregados capazes de se dedicarem por mais tempo ao emprego passaram a ser mais valorizados. Por não darem tanta atenção ao lar, homens ocupam cargos com melhor remuneração —que têm carga horária maior, prazos rígidos ou exigência de viagens.

Quando não acabam por desistir da carreira, muitas mulheres precisam escolher ocupações que requerem menos tempo de dedicação e, em consequência, oferecem remuneração menor.

Assim, tentar resolver o problema somente com a criação de leis, como a que aumenta a punição para diferença salarial, recentemente proposta pelo governo e aprovada pelo Congresso, é tarefa inglória.

Para diminuir a disparidade de gênero, é necessária mudança cultural em torno das tarefas domésticas e corporativas. Também é premente a criação de uma robusta rede pública de creches e, no âmbito legislativo, a discussão de licenças parentais no pós-parto que permitam a divisão do tempo dedicado ao cuidado do filho pelo casal.

“

Quando não acabam por desistir da carreira, muitas mulheres precisam **escolher ocupações** que requerem menos tempo de dedicação e, em consequência, oferecem remuneração menor

”

I.N.T.E.R.L.I.G.A.D.O



POR LEANDRO CARECA

Funcionando, mas não tanto...

Comentei, ontem, sobre o site do laboratório que fiz uma coleta que, ao acessar, meu antivírus avisava sobre a existência de ameaça. Como o aplicativo estava bloqueando toda e qualquer intervenção potencialmente arriscada e eu precisava dos resultados, continuei acessando durante parte da tarde, sem que o alerta desaparecesse e sem que os resultados fossem publicados.

Aguardei até depois do meio da tarde, e como o horário previsto para a liberação dos resultados já havia "estourado" há tempo, resolvi entrar em contato pelo WhatsApp. Quem me atendeu informou, prontamente, que os resultados já estavam publicados no site. Tirei, então, um print da tela, mandei e perguntei onde eu poderia estar errado. A pessoa do outro lado da linha "sumiu" por alguns minutos. Ao voltar me disse que havia ocorrido um problema com a comunicação com o site, mas que tudo havia sido resolvido e que o exame já estava disponível.

Fiz nova tentativa e mais uma vez recebi a informação de que não havia resultados disponíveis. Falei novamente com a pessoa que se ausentou por mais um tempo e disse que tudo havia sido normalizado, para eu tentar nova-

mente.

Em novo acesso os exames apareceram, porém sem laudo. Voltei a falar com o atendimento. Enquanto falava atualizei o site e os resultados finalmente apareceram, para minha felicidade.

Esse tipo de problema é um tanto quanto incomum nesse tipo de serviço onde, via de regra, tudo está devidamente alinhado e funcionando quando o atendimento ao público começa. Seja como for, não vai ser uma instabilidade e um alerta persistente da existência de vírus que vão tirar a credibilidade da empresa, não é mesmo? No fim das contas sobrou a impressão positiva sobre a empresa, o atendimento e, acima de tudo, sobre a coleta.

E a gente vai ficando por aqui. Suas opiniões, sugestões e críticas são muito importantes, e você pode entrar em contato pelos fones (66) 99971-6500, (11) 98632-6500 ou pelo e-mail, ls-mussi@hotmail.com. Do mais um grande abraço, e até a próxima, se Deus quiser!



Ranking dos Políticos - Facebook



IMAGEM DO DIA

Crédito: Anderson Hentges



Um menino, 5 anos, diagnosticado com transtorno do espectro autista, foi agredido por um homem em uma brinquedoteca, em um condomínio de Cuiabá, na última quinta (10). Câmeras de segurança registraram o momento em que a criança brincava no local, quando o suspeito, pai de outra criança, se aproxima e dá um tapa na cabeça dela. A mãe da vítima contou que tinha saído para buscar uma encomenda e, quando retornou, testemunhas a avisaram do ocorrido. "Foi questão de minutos. Ele falou que meu filho era mal educado e que bateu no filho dele. Porém, meu filho é autista e não conversa", relatou. Segundo a mãe, o suspeito ficou irritado, porque o filho dela ficava girando e correndo na sala da brinquedoteca. "É um estereótipo do meu filho e, para ele [agressor], seria um ato de mal educação", disse. A mãe da outra criança enviou uma mensagem de desculpas após o ocorrido. Ainda de acordo com a mãe, o menino é monossilábico, tem mentalidade de uma criança de 3 anos de idade e não sabe como reagir ou se expressar sobre o ocorrido, além de ter o costume de ficar girando em círculos perto de outras crianças. O caso foi registrado na 1ª Delegacia de Polícia de Cuiabá, e a ocorrência encaminhada para Delegacia Especializada de Defesa dos Direitos da Criança e do Adolescente para apurar os fatos.



PROJETO ALENCASTRO

Pretendo candidato a prefeito de Cuiabá em 2024, o deputado estadual Eduardo Botelho (União) afirmou que se reuniu com a ex-deputada Rosa Neide (PT) para tratar da disputa pelo Palácio Alencastro no ano que vem. Os dois têm uma amizade de 40 anos, segundo Botelho, mas apesar da conversa ser sobre política, não foi fechado nenhum acordo sobre chapa. Nos bastidores, Rosa Neide é ventilada como possível vice na chapa de Botelho. "Não houve tratativas para montagem de chapa. O que ela me disse é que a federação está trabalhando com a possibilidade de ter candidato, então paciência", disse. "E eu disse: 'Estou pronto para conversa, quero construir um grupo: Todos por Cuiabá', completei.

PAIAGUÁS 2026

O senador interino Mauro Carvalho (União) negou, ao menos por ora, ter a intenção de disputar a sucessão do governador Mauro Mendes (União) em 2026. Por ser companheiro de Governo na gestão Mendes, o nome do senador começou a despontar com um dos possíveis candidatos ao pleito majoritário. "Fico honrado de ser prestigiado e de lembrarem do meu nome, se estão lembrando do meu nome é porque alguma coisa de bom estou fazendo. Mas, na vida pública, nunca pensei em ser suplente de senador, nunca pensei em ser secretário de Estado e fiquei mais de 4 anos na Casa Civil. Não passa na minha cabeça disputar o governo", disse em entrevista à rádio CBN Cuiabá.

"NÃO PARTICIPA DE NADA"

A deputada estadual Janaina Riva negou que o prefeito Emanuel Pinheiro tenha feito acordo com o presidente nacional do MDB, deputado federal Baleia Rossi, para assumir o comando da sigla no diretório de Cuiabá. Janaina debochou da possibilidade e afirmou que Emanuel nunca participou nem de reuniões do partido para cogitar assumir a presidência na Capital. "É um prefeito que nunca participou das reuniões do partido, nem nada disso. Tentou uma manobra aos 45 do segundo tempo para tomar o partido sem ir em uma única reunião, sem participar de nada", disse. "O que a gente reivindica ali é que, aquele que tiver interesse, tem que vir para a base, tem que conversar, participar", completou.

Caso Cristiane Castrillon



LUIZ FERNANDO

A violência contra a mulher é um trabalho que deve estar em constante alerta, é um dever dos órgãos governamentais e não governamentais

Você sabia que o Brasil é o quinto no ranking mundial de feminicídio? O crime de violência doméstica e familiar, causado pelo machismo enraizado em nossa sociedade é praticado contra as 'nossas mulheres e meninas' pela simples razão de elas serem do sexo feminino.

Nesta segunda-feira (14), um caso ganhou destaque nos meios de comunicação do Estado.

A advogada Cristiane Castrillon foi encontrada morta dentro do próprio carro, no domingo (13), após ser espancada e asfixiada por um homem, no Parque das Águas, em Cuiabá.

Meus mais profundos sentimentos de pesar aos familiares, amigos e conhecidos da vítima de 48 anos. Lamentável. Não podemos permitir que em pleno século XXI isso continue acontecendo.

A violência contra a mulher é um trabalho que deve estar em constante alerta, é um dever dos órgãos governamentais e não governamentais.

Precisamos conscientizar a população para identificar os menores sinais de alerta.

Não dá mais para ver mulheres sendo assassinadas pelo simples fato de serem fêmeas.

As consequências desse crime são terríveis, afetam famílias inteiras, gerando vítimas indiretas que na maioria das vezes ficam traumatizadas pelo resto de suas vidas.

Justamente neste mês, onde celebramos a Campanha Nacional Agosto Lilás, que traz uma reflexão sobre mulheres em situação de violência, venho reforçar para você, mulher: você não está sozinha.

Conte com o vereador Dr. Luiz Fernando na Câmara Municipal de Cuiabá. Tenha coragem, denuncie. E você cidadão, ajude, conscientize, vamos acabar com esse estigma, temos força para mudar este cenário. Acredite!

Neste sentido, criei a Lei nº 6.850/2022, que estabelece campanha permanente de conscientização e enfrentamento do assédio e da violência sexual contra mulheres em Cuiabá.

Ao menor sinal de alerta, ligue 180: não se cale, denuncie!

A Central de Atendimento à Mulher é um serviço criado para o combate à violência contra a mulher e oferece três tipos de atendimento: registros de denúncias, orientações para vítimas de violência e informações sobre leis e campanhas.

É importante reforçar, que mesmo se a vítima não registrar ocorrência, vizinhos, amigos, parentes ou desconhecidos também podem utilizar o Ligue 180 e denunciar uma agressão que tenham presenciado.

Precisamos intensificar as ações de combate à violência contra a mulher.

LUIZ FERNANDO É MÉDICO E VEREADOR POR CUIABÁ

CLIC FINAL

Por mais que algumas falhas incomuns surjam em nossa vida tecnológica é importante ter paciência e buscar suporte com a empresa prestadora de serviços. Se for algo eventual, vida que segue e pronto. Se, por ventura, existir recorrência de problemas, o melhor a se fazer é mudar o prestador do serviço em questão, se isso for possível, é claro.

EXPEDIENTE

DIÁRIO DO ESTADO
O JORNAL DIÁRIO DO ESTADO DO MATO GROSSO

DIÁRIO DO ESTADO MT GRAFICA E EDITORA LTDA
CNPJ: 22.770.157/0001-39

Diário do Estado de Mato Grosso

SINOP
Rua dos Angelins, 10 Sala 02 – Jardim das Oliveiras – Sinop-MT
CEP 78552-442 Caixa Postal 180

CUIABÁ
Rua dos Angelins, 10 Sala 02 – Jardim das Oliveiras – Sinop-MT
CEP 78552-442 Caixa Postal 180

Diretor-Geral
Carlos Oliveira

Diretor de Redação
José Roberto Gonçalves

Editor de Política
Clemerson Mendes

Diagramação e Artes
Thiago Slovinski

E-mails

atendimento@diariodoestadomt.com.br

comercial@diariodoestadomt.com.br

redacao@diariodoestadomt.com.br

Fone: 66 3535-1000

OS ARTIGOS DE OPINIÃO ASSINADOS POR COLABORADORES SÃO DE RESPONSABILIDADE EXCLUSIVA DE SEUS AUTORES

ASSINATURAS

Sinop - R\$ 600,00 anual
Outras cidades - R\$ 800,00 anual

www.diariodoestadomt.com.br

Durante programação de aniversário Dorner destaca o desenvolvimento

FESTEJA SINOP. Prestes a completar 49 anos, Sinop vive um momento de intenso desenvolvimento

ASSESSORIA DE IMPRENSA

Prestes a completar 49 anos e com uma população estimada em 196 mil habitantes segundo o IBGE, Sinop vive um momento de intenso desenvolvimento, com obras de infraestrutura, saúde e educação em andamento, economia aquecida e turismo em ascensão. Itens que foram destacados pelo prefeito Roberto Dorner, durante o lançamento da programação oficial do Festeja Sinop, em comemoração ao aniversário da cidade, na última semana. "Eu moro aqui há 44 anos em Sinop e nunca vi, nunca foi feita tanta obra como estamos fazendo hoje na cidade. Nós precisamos sempre estar inovando para que a população seja sempre contemplada e, a cidade de Sinop, um exemplo para todo o Estado", disse Dorner, lembrando trabalhos como as quatro escolas construídas e inauguradas, as três que estão em construção, as pavimentações em vias importantes como a Nanci e a Ngela, por exemplo, além do da construção do hospital municipal cuja a ordem de serviço deve ser dada em breve.

Obras e serviços que devem ser comemorados de maneira efetiva no mês

de setembro, quando Sinop completará idade nova. Mês que, conforme Dorner, o comércio local estará ainda mais aquecido devido ao Festeja. "O Festeja Sinop movimentou nosso comércio. Durante o período de festividade as vendas aumentam e a procura por serviços também e tudo isso reflete positivamente para economia local. Sinop vive um grande momento, por isso merece uma comemoração grandiosa, para todos os públicos e com muitas atrações", destacou.

Na avaliação da secretária de Governo e Projetos Estratégicos, Faira Strapazon, as festividades somam com o trabalho já em desenvolvimento. "Ter um pioneiro que participou de toda essa construção e esteve junto de tantos outros que auxiliaram no desenvolvimento e hoje representam a história dessa cidade, eu tenho convicção que não há melhor momento de compartilhar com todos os municípios o que essa cidade é e se transforma a cada dia. Celebrar nesse momento, é uma grandiosidade que a gente faz, como sendo fruto do trabalho de cada um de vocês que nos representam. Quero dizer aqui sobre esse time da gestão do prefeito Roberto Dorner, que



FOTO: ASSESSORIA

Obras e serviços devem ser comemorados de maneira efetiva em setembro

acredita nos projetos e desde o primeiro dia está engajado a apresentar projetos que trazem benefícios à comunidade. E hoje estamos aqui não apresentando apenas um leque de eventos de uma semana,

mas sim, complementamos com o maior pacote de obras da história de Sinop", destacou. Para o vereador e presidente do Legislativo Municipal, Paulinho Abreu, o período é festivo não apenas pelo aniversá-

rio da cidade, mas, principalmente, pelo momento que Sinop vive. "A Câmara sempre apoia as festividades. É um evento muito importante para resgatar nossas origens, para comemorar não só o ani-

versário da cidade, mas também o crescimento de Sinop, além de proporcionar à população entretenimento, turismo, nesse momento simbólico que é o mês de aniversário da cidade", destacou.

NOVA MARINGÁ

Madeira apreendida é usada para construir casas populares em MT

DA REPORTAGEM

Madeiras apreendidas em duas operações de fiscalização da Secretaria de Estado de Meio Ambiente foram utilizadas para a construção de casas populares em Nova Maringá. As operações, realizadas pela regional de Tangará da Serra, apreenderam 150 m³ de madeira, que foram doadas para a Prefeitura.

A madeira está sendo utilizada para a montagem das estruturas das casas e já foram utilizadas, até o momento, em 50 unidades no programa social do município.

O diretor da regional de Tangará da Serra, Jefferson Zucchi, explica que a unidade tem articulado com as prefeituras municipais da região para remoção de máquinas e doação de bens apreendidos, e no município de Nova Maringá, a parceria tem dado

bons resultados, tanto na remoção de máquinas, como de bens.

"Neste caso, a prefeitura usou as toras apreendidas para construções de casas com cunho social, e nós acompanhamos o direcionamento destes materiais. Apesar do dano ambiental já ter sido causado e a madeira ter sido retirada de forma ilegal, ela está sendo utilizada para um fim social. Estamos procurando otimizar a destinação deste material para que seja aproveitado da melhor maneira possível", ressaltou.

Ambas as operações ocorreram em parceria com a Polícia Militar Ambiental de Barra do Bugres e foram deflagradas a partir dos alertas emitidos pela Plataforma de Monitoramento da Cobertura Vegetal, que utiliza Imagens de Satélite Planet no combate ao desmatamento ilegal.



FOTO: DIVULGAÇÃO

Operações foram realizadas pela regional de Tangará da Serra

A primeira operação apreendeu 89 m³ de madeiras extraídas sem autorização e a segunda 61 m³. Ambas as operações foram na região de Nova Maringá.

APAGÃO

45 dos 141 municípios de Mato Grosso ficaram parcialmente sem energia ontem

CLEMERSON SM
clemersonsm@msn.com

Na manhã de ontem (15), um apagão atingiu diversos estados brasileiros. Segundo o Operador Nacional do Sistema Elétrico (ONS), uma ocorrência na rede de operação do Sistema Interligado Nacional (SIN) interrompeu 16 mil megawatts (MW) de carga em estados do Norte, Nordeste e Centro-Oeste e Sudeste.

Em Mato Grosso diversos municípios também foram atingidos de forma parcial. A reportagem do Diário do Estado MT entrou em contato com a Energisa, empresa responsável pela distribuição elétrica no estado que confirmou a informação.

A concessionária também confirmou ao Diário do Estado MT os municípios atingidos pelo apagão parcial. "Na área de concessão da Energisa Mato Grosso, a única cidade sem fornecimento é Rondonópolis neste momento. O restante já está com o atendimento normalizado", diz trecho da nota.

A interrupção foi registrada a partir das 7h30 e afetou cerca de 343 mil clientes em todas as regiões do estado. Municípios atingidos: Juara, Cuiabá, Várzea Grande, Tangará da Serra, Paranatinga, Sorriso, Nova Mutum, Sapezal, Sinop, Rondonópolis, Araputanga, Confresa, Vila Rica, Campo Verde, Nova Mu-

tum, Pontes e Lacerda, São José dos Quatro Marcos, Lucas do Rio Verde, Pocolândia, Diamantino, Nortelândia, Nobres, Novo Horizonte do Norte, Tabaporá, Nova Brasilândia, Primavera do Leste, União do Sul, Nova Ubiratã, Marcelândia, Jauru, São José do Xingu, Santa Cruz do Xingu, Reserva do Cabaçal, Vila Bela da Santíssima Trindade, Gaúcha do Norte, Alto Boa Vista, Santiago do Norte, Porto Alegre do Norte, Figueirópolis, Mirassol D'Oeste, Cachoeirinha, Indavaí e Santo Antonio de Leverger e Rondonópolis.

Em Sinop, alguns bairros como o Aquarela das Artes e Residencial Florença ficaram parte da manhã sem energia. Segundo o órgão, a interrupção ocorreu devido à abertura da interligação Norte-Sudeste.

O Ministério de Minas e Energia (MME), a partir de dados do Operador Nacional do Sistema (ONS), informou que a interrupção ocorreu devido a abertura, às 8h31, da interligação Norte/Sudeste e as causas da ocorrência ainda estão sendo apuradas. A equipe do MME está trabalhando para que a carga seja plenamente restaurada o mais breve possível. O Ministro Alexandre Silveira já determinou a criação de uma sala de situação e acompanha o processo de retomada, bem como determinou a apuração das causas do incidente.

FOTO: ASSESSORIA



Em Sinop, bairros como o Aquarela das Artes e Florença ficaram sem energia

VISITA AO NORTÃO

Comissão de Saúde realiza esta semana audiências públicas no norte do Estado

DA REPORTAGEM

A Assembleia Legislativa, por meio da Comissão de Saúde, realiza nesta semana quatro audiências públicas no interior de Mato Grosso. Antes de partir para o interior do estado a comissão realizou reunião ordinária remota e presencial da Câmara Setorial Temática dos Pacientes Oncológicos.

No início da manhã de terça-feira, às 8 horas, os integrantes da Comissão de Saúde, Previdência e Assistência Social voltam a se reunir para a deliberação de proposições sob a sua competência.

Em seguida, às 10 horas, a Comissão de Saúde debate, em audiência pública, as doenças socialmente determinadas: hanseníase, tuberculose,

malária e IST/HIV/Aids.

Na quinta-feira (17) A Comissão de Saúde, Previdência e Assistência Social realiza, no município de Sorriso, audiência pública para debater a assistência hospitalar na região. O evento está marcado para iniciar às 9 horas, na Câmara Municipal.

Já à tarde, às 16 horas, a Comissão de Saúde, Previdência e Assistência Social realiza, no município de Sinop, audiência pública para debater a assistência hospitalar na região do Teles Pires. O evento está marcado para iniciar às 16 horas.

Na sexta-feira (18), às 8 horas, na Câmara Municipal de Colíder, a Comissão de Saúde realiza audiência pública para debater a assistência hospitalar da região norte. Já às 18 horas, os integrantes da Comissão de



FOTO: JLSIQUEIRA

As audiências acontecerão em Sorriso, Sinop, Colíder e Alta Floresta

Saúde realizam audiência pública, no município de Alta Floresta, para debater a assistência hospitalar da região do Alto Tapajós.

Vale lembrar que a agenda da semana pode sofrer alterações de acordo com o interesse parlamentar e da Mesa Diretora.

AGRICULTURA			PECUÁRIA			CONJUNTURA ECONÔMICA			Dólar Comercial		Dólar PTAX		Dólar Turismo		Euro Comercial		Euro x Dólar	
Cotação do dia: 14/08/2023			Cotação do dia: 14/08/2023			Cotação do dia: 31/07/2023			4,9887 +0,47%		4,9812 +0,67%		5,1850 +0,60%		5,4376 +0,42%		1,0929 +0,07%	
SOJA	Mato Grosso	R\$/sc 117,02	BOI	Pontal do Araguaia	R\$/@ 198,25	Cesta Básica	Cuiabá	R\$ 747,81	Mega-Sena		Quina		Bolsa de Valores BVSP Bovespa IND					
MILHO	Querência	R\$/sc 30,60	VACA	Nova Mutum	R\$/@ 176,42	VBP MT	Mato Grosso	R\$ bi 32,06	Concurso 2620 (12/08/23)		Concurso 6215 (14/08/23)		Pontos	Volume	Máxima (Dia)	Mínima (Dia)	Varição	
ALGODÃO	Campo Novo do Parecis	R\$/@ 127,27	LEITE	Mato Grosso	R\$/l 2,18	Emp. Agro	Mato Grosso	6.788	04 06 13 21 26 28	14 52 54 58 73	116.309,48	22,73 bi	117.697,25	116.062,59	-0,43 %			
FONTE:IMEA			FONTE:IMEA			FONTE:IMEA			Acumulada: R\$ 3.500.000,00		Acumulada: R\$ 800.000,00		Última atualização: 15/08/2023 às 16h35					

Campo Novo do Parecis ganha moderno centro de distribuição de sementes

LOGÍSTICA. CD possui quase 4 mil m² de área e capacidade de 230 mil sacos de sementes

ASSESSORIA DE IMPRENSA

Campo Novo do Parecis vai contar com um moderno centro de distribuição (CD) de sementes, que atenderá toda a região Médio Norte e Oeste, cujas instalações equipadas representam o que há de mais atual na tecnologia de armazenamento. O CD fica localizado às margens da MT-235, Km 04, e possui 3.998 m² com capacidade para armazenar 230 mil sacos de sementes.

Segundo o gerente comercial da Petrovina Sementes, Eduardo Zago, o objetivo da instalação deste centro de distribuição na região visa o melhor atendimento a seus clientes e rapidez no processo de recebimento dos lotes de sementes na fazenda.

"A região do Parecis, com certeza ganha mais qualidade no serviço ofertado pela Petrovina com mais este espaço de trabalho. Esperamos com isso dar mais segurança ainda aos nossos clientes, para que realmente no momento que ele precisar plantar, ter as sementes a sua disposição, com a maior qualidade e agilidade saindo diretamente do armazém

resfriado até o campo", explicou.

A automação também está presente na movimentação interna com pontes rolantes, que foram desenvolvidas por especialistas e com tecnologias exclusivas, o que possibilita, segundo Zago, o carregamento rápido e com acesso a qualquer lote de sementes dentro do armazém.

"O CD vai proporcionar a agilidade na entrega da semente aos clientes, e possibilita o uso também de tratamento industrial com produtos de maior eficácia do mercado. Um complexo totalmente climatizado com estruturas de última geração, controle moderno da temperatura e da umidade relativa, o que ajuda a manter na semente o seu maior potencial de qualidade", destacou. A estrutura altamente tecnológica e inovadora, contará com um sistema de refrigeração mais moderno atualmente, com monitoramento e controle remoto da temperatura e umidade, o que assegura um ambiente ideal para a conservação de uma semente de qualidade.

Outro diferencial do CD em Campo Novo será a saída das sementes já tratadas di-

reto para o campo, pois além de armazenar, o complexo conta também com um sistema moderno e autônomo de Tratamento de Sementes Industrial (TSI), como explica o gerente executivo, Márcio Paz. "Teremos um TSI totalmente automatizado, com oito bombas de aplicação automática, sem a necessidade de efetuar o processo de calda. É um sistema que não provoca danos mecânicos, pois não há elevador no processo, com a alimentação do equipamento por meio de talha, em ponte rolante colocando a semente em cima e retiramos embaixo tratada sem uso de elevador", detalhou.

A soma de tecnologia e inovação trará desenvolvimento, empregos e ganho de potencial logístico para a cidade de Campo Novo do Parecis, além de otimizar o carregamento e transporte, trazendo ainda mais agilidade, capacidade de armazenamento, comodidade e qualidade para o produtor. Além dos armazéns localizados em Pedra Preta, mais precisamente na região da Serra da Petrovina, a empresa conta também com CD em Lucas do Rio Verde.



FOTO: ASSESSORIA

CD fica às margens da MT-235

LOGÍSTICA

PAC prevê mais de 300 obras em rodovias e ferrovias

DA REPORTAGEM

Agência Brasil

O Novo Programa de Aceleração do Crescimento (PAC), anunciado pelo Governo Federal na última sexta (11), prevê mais de 302 empreendimentos rodoviários e ferroviários, entre obras públicas e concessões à iniciativa privada. O total previsto para rodovias e ferrovias é de R\$ 280 bilhões, sendo R\$ 79 bilhões em recursos do Orçamento Geral da União e R\$ 201 bilhões em investimentos privados.

Com 267 empreendimentos previstos nas rodovias federais, são estimados R\$ 185,8 bilhões, sendo R\$ 73 bilhões em investimentos públicos e R\$ 112,8 bilhões em investimentos privados. Além da construção de novas rodovias, os recursos preveem a

manutenção da malha rodoviária em todos os estados.

Outras quatro obras públicas foram contempladas: a adequação das linhas férreas de Juiz de Fora e de Barra Mansa e a construção das ferrovias de Integração Oeste-Leste (Fiol 2) e de Integração do Centro-Oeste (Fico 1). Além delas, seis estudos de novas concessões fazem parte do programa, como é o caso da EF-170, a Ferrogrão, outro projeto de extrema relevância.

No total, estão previstos R\$ 6 bilhões em investimentos públicos e R\$ 88,2 bilhões em investimentos privados para o setor de ferrovias.

As intervenções em ferrovias e rodovias integram o eixo Transporte Eficiente e Sustentável, que também reúne investimentos em portos, aeroportos e hidrovias, com o



FOTO: DIVULGAÇÃO

Programa terá R\$ 1,7 trilhão em investimento

objetivo de reduzir os custos da produção nacional para o mercado interno e elevar a competitividade do Brasil no exterior. O total destinado

para este eixo é R\$ 349 bilhões, o segundo maior montante em relação ao volume total de recursos do Novo PAC.

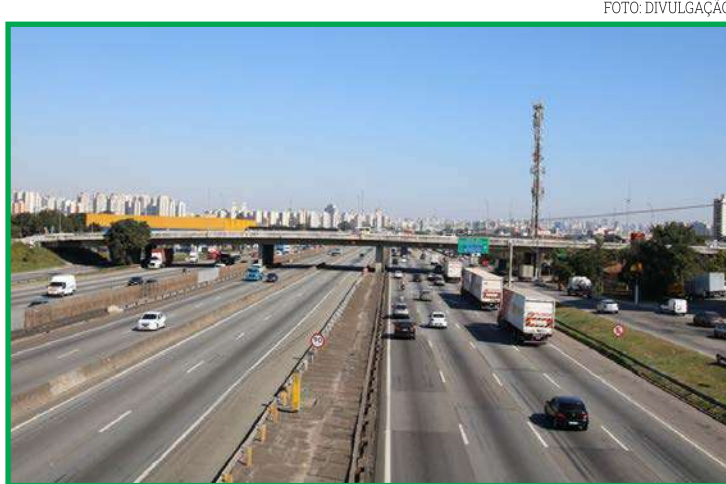
TERRITORIAL RURAL

Aberto o prazo para entrega da DITR

DA REPORTAGEM

Começou nesta semana o prazo para envio da Declaração do Imposto sobre a Propriedade Territorial Rural (DITR) de 2023. O tributo deve ser pago por pessoas físicas ou jurídicas que possuem, a qualquer título, imóvel rural. A declaração deve ser entregue até as 22h59min59s (MT) do dia 29 de setembro.

A DITR deve ser enviada por meio do Programa Gerador da Declaração do ITR (Programa ITR 2023), disponível no site da Receita Federal. O Ministério da Fazenda informa que o programa Receitanet pode ser usado para a transmissão da declaração.

De acordo com a Instrução Normativa nº 2.151 da

Receita Federal, está prevista multa de R\$ 50 (mínimo) ou 1% ao mês-calendário calculado sobre o total do imposto devido em caso de atraso.

"O valor mínimo do imposto é R\$ 10. Valores inferiores a R\$ 100 devem ser pagos em quota única até o dia 29 de setembro de 2023. Valor superior a R\$ 100 pode ser pago em até quatro quotas, mas cada quota deve ter valor igual ou superior a R\$ 50", informa a Receita.

A primeira parcela deverá ser paga até 29 de setembro. As demais, até o último dia útil de cada mês, e serão acrescidas de juros Selic mais 1%. Mais detalhes sobre possíveis formas de pagamento do ITR podem ser obtidas no site da Receita Federal.

QUEDA

Atividade econômica desacelera e cresce 0,43% no 2º trimestre

DA REPORTAGEM

A atividade econômica brasileira desacelerou no segundo trimestre deste ano, de acordo com informações divulgadas pelo Banco Central. O Índice de Atividade Econômica do Banco Central (IBC-Br) teve alta de 0,43% de abril a junho em relação ao trimestre anterior (janeiro a março), de acordo com dados dessazonalizados (ajustados para o período).

Já no primeiro trimestre do ano o crescimento foi de 2,41%, se comparado ao trimestre anterior (outubro a dezembro de 2022). Em comparação ao trimestre de abril a junho de 2022, a alta foi de 2,65% (sem ajuste para o período, já que a comparação é entre meses iguais).

Em junho de 2023, o IBC-Br teve alta de 0,63%, atingindo 146,65 pontos. Na comparação com o mesmo mês de 2022, houve crescimento de 2,10% (também sem ajuste para o período). No acumulado em 12 meses, o indicador ficou



FOTO: ILUSTRAÇÃO

Em 12 meses, o indicador fica positivo em 3,35%, revela BC

positivo em 3,35%.

O IBC-Br é uma forma de avaliar a evolução da atividade econômica do país e ajuda o BC a tomar decisões sobre a taxa básica de juros, a Selic, definida atualmente em 13,25% ao ano. O índice incorpora informações sobre o nível

de atividade de setores da economia – indústria, comércio e serviços e agropecuária –, além do volume de impostos.

A Selic é o principal instrumento do BC para alcançar a meta de inflação. Quando o Copom aumenta a taxa básica de juros, a finalidade é conter

a demanda aquecida, e isso causa reflexos nos preços porque os juros mais altos encarecem o crédito e estimulam a poupança. Desse modo, taxas mais altas ajudam a redução da inflação, mas também podem dificultar a expansão da economia.



FOTO: DIVULGAÇÃO

Prazo vai até o final do mês que vem

São Paulo vai jogar estilo "alma com organização"

COPA DO BRASIL. Treinador projeta jogo desta quarta, às 18h30, pela volta da semifinal

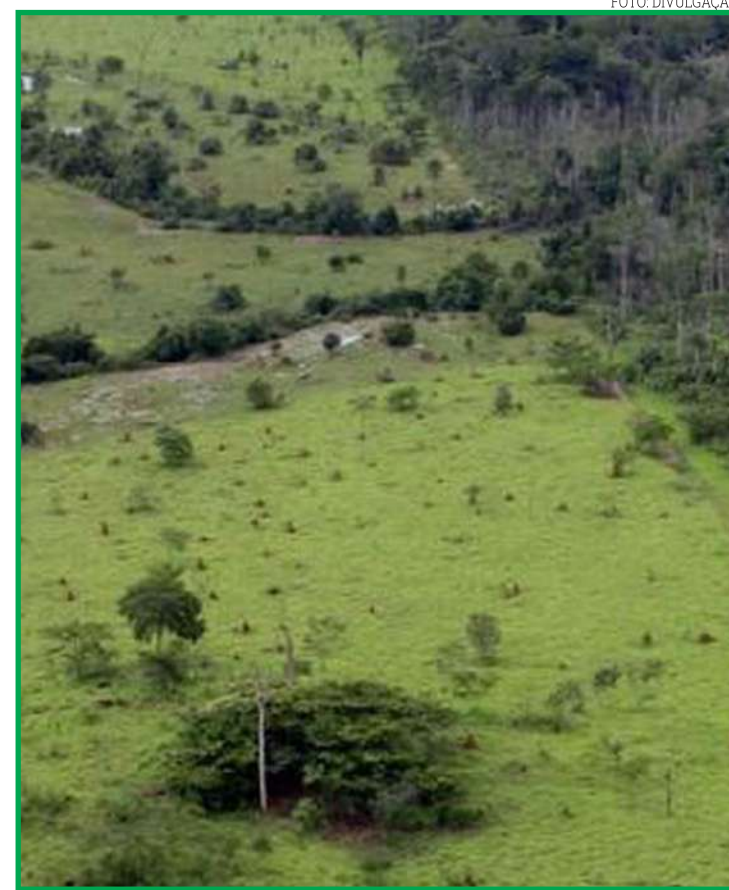
FOTO: DIVULGAÇÃO

DA REPORTAGEM

O São Paulo abriu essa semana com uma enorme expectativa para quarta-feira (16). Às 18h30, a equipe tem o duelo decisivo contra o Corinthians por uma vaga na final da Copa do Brasil.

Com a derrota no jogo de ida por 2 a 1, o São Paulo precisa vencer por mais de um gol para levar a classificação de forma direta. Vitória por um gol leva a disputa para os pênaltis. Dorival Júnior tem a receita para o Tricolor levar essa disputa.

"O São Paulo sabe que é uma partida difícil, vamos jogar nossa vida nessa partida e a entrega tem que ser como é em todos os jogos. O São Paulo é alma com organização, e espero que se repita nos jogos seguintes. Serão jogos importantes para nós, para a história do clube, para a importância que o torcedor dá. Temos que dar nossa vida em campo para que isso se materialize", afirmou o técnico.

"Eu chamo aqui o torcedor para que compareça, que vá ao estádio. Serão fundamentais para mudar esse resultado que tivemos na Neo Química. Acho que só com o apoio maciço do torcedor para que possamos superar um adversário tão difícil", acrescentou.

Para chegar na melhor condição para o duelo de quarta-feira, Dorival Júnior poupou praticamente todos os titulares contra o Flamengo, no último domingo, pelo Campeonato Brasileiro.



O São Paulo abriu essa semana com uma enorme expectativa para quarta-feira

Lucas Moura foi titular para pegar mais ritmo de jogo e deve iniciar jogando contra o Corinthians. Já James Rodríguez atuou por 36 minutos em sua estreia com a camisa do São Paulo e deve ter mais minutos na quarta. "Teremos um compromisso

difícil contra o Corinthians, eu não tinha como fazer diferente. São Paulo e Corinthians são as únicas equipes que estão em três competições, assim como o Flamengo ano passado. Aí eu fui cobrado ano passado (no Flamengo) quando voltamos de

uma viagem depois de jogar contra o Athletico-PR, depois contra o Palmeiras, coloquei os jogadores e fui bombardeado", comentou.

Dorival não terá à sua disposição Luciano (suspensão), Caio Paulista, Erison, Patryck, Galoppe e Ferraresi (lesionados).

Desta maneira, um provável São Paulo para encarar o Corinthians tem: Rafael; Rafinha, Arboleda, Beraldo e Welington; Pablo Maia, Gabriel Neves, Alisson e Nestor (Rodríguez); Lucas Moura e Calleri.

James Rodríguez estreou

com a camisa do São Paulo no último domingo.

Ele entrou no segundo tempo e atuou por 36 minutos. Sua escalação como titular na quarta ainda é dúvida, já que o meia não reúne 100% das condições físicas.

VARIEDADES

Cinema

Aaron Taylor-Johnson revela detalhes de Kraven, o Caçador: "é uma tragédia"

DA REPORTAGEM
Omelete

Kraven - O Caçador não será aquela comédia de herói que aprendemos a esperar a cada lançamento; de acordo com o astro Aaron Taylor-Johnson, o filme focado no antagonista do Homem-Aranha será, na verdade, uma tragédia.

O ator compartilhou alguns detalhes da produção em uma entrevista à revista Esquire, em uma conversa que chamou atenção para os origens do personagem. De acordo com Taylor-Johnson, Kraven - O Caçador se passará antes do primeiro encontro entre Kraven e Peter Parker, e focará na relação do vilão com seu pai, interpretado por Russell Crowe.

"A Sony provavelmente não quer que eu foque nisso, mas esta história é uma tragédia", disse o protagonista. "Quando os créditos finais rolarem, se você prestar atenção, você não sairá com a sensação de que tudo acabará bem".

A entrevista de Taylor-Johnson com a Esquire aconteceu no meio de junho, antes da greve dos atores ter sido estabelecida pelo sindicato SAG-AFTRA.

Kraven, o Caçador foi apresentado na edição nº 15 de The Amazing Spider-Man, lançada em agosto de 1964. O personagem é um humano modificado de origem russa, descendente de uma família de caçadores, que nutre uma obsessão por capturar e matar o Homem-Aranha.

O filme conta também com Russell Crowe (Gladiador) Ariana DeBose (Amor, Sublime Amor), Fred Hechinger (The White Lotus) e Alessandro Nivola (Os Muitos Santos de Newark) no elenco.

J.C. Chandor (Operação Fronteira) vai dirigir Kraven, O Caçador a partir de um roteiro assinado pela dupla Art Marcum e Matt Holloway (Homem de Ferro) ao lado de Richard Wenk (O Protetor).

O longa-metragem de estreia do personagem dos quadrinhos é o primeiro filme da Marvel feito pela Sony com classificação Rated R (para maiores de 18 anos). As franquias Homem-Aranha e Venom sempre foram classificadas nos EUA como PG-13 - ou seja, não recomendada a menores de 13 anos. Kraven, O Caçador foi recentemente adiado pela Sony e tem estreia



Cruzadas

www.coquetel.com.br © Revistas COQUETEL

Grande região arida da África	Band-(?)	Artigo de feira hippie	Prato com carnes e legumes	Órgão estadal de estradas
Humilhado	(?) Vox, vocalista do U2		O cigarro acrescido de sabores	
			Nome da letra X	
Infância; torpeza				
Centavo, em inglês				
		A metade do diâmetro (Geom.)		
Carcomer			Boca de (?)	A categoria do mestre em judô
Quintino (?)			discrção (fam.)	
Participou da Proclamação da República	Esperto			
	A dificuldade de Tomé (Bíblia)			
				Aquele que participa de uma discussão
Tubo para curativos			Caminhe	
Esposa do filho			Ingredientes de feijoadas	
		Almolada, em inglês		Transporte marítimo entre Rio e Niterói
		(?) logo, saudação		
Sorriso (?)	Erva comestível			
banda de pagode	Concreto; verdadeiro			
				Assim, em espanhol
A cova destinada ao indigente	Sábado (red.)		Queima	
			O popular derrame (sigla)	
Expressar-se de modo confuso		O clube da Cruz de Malta (lut.)		

BANCO 3/aid — asi — avc — pad. 4/cent. 6/taíoba. 8/bocaiúva. 9/balbuçar.

Sudoku

Para solucionar o jogo, basta preencher com números de 1 a 9 as linhas verticais e horizontais sem repeti-los.

8	4						3	9
			5	7				
		4	7	6	3			
	3						8	
		2	9	1	7			
			3	8				
7			9					6
	2						4	

Horóscopo

Aries (21/4 a 20/4) Afloram trocas afetivas neste momento, além de lhe fazer se dedicar a proporcionar bem-estar às pessoas queridas.

Touro (21/4 a 20/5) Momento favorável no aproveitamento de prazeres. Tente não negligenciar os aspectos necessários ao funcionamento do dia a dia.

Gêmeos (21/5 a 20/6) Seu carisma pode evidenciar no trato humano. Cuidado para que o foco na coletividade não lhe faça negligenciar a vida privada.

Câncer (21/6 a 22/7) O momento pode despertar empatia e afeto por seus conviventes e lhe deixa mais disposta.

Leão (23/7 a 22/8) O lado sedutor da sua personalidade tende a ser despertado. Busque não deixar que os desafios lhe façam acumular frustrações.

Virgem (23/8 a 22/9) Você tende a ficar mais generosa e disposta a investir no lado prazeroso da vida, beneficiando seus relacionamentos.

Libra (23/9 a 22/10) Sua sensualidade e sua criatividade tendem a ser exaltadas, beneficiando sua imagem e lhe colocando na dianteira das situações.

Escorpião (23/10 a 21/11) As dificuldades de ordem afetiva aparecem. Frustrações tendem a se fazer presentes, mas busque entendê-las como oportunidades.

Sagitário (22/11 a 21/12) Simpatia e generosidade podem aflorar em sua postura nesta fase, o que ajuda com vínculos mais amigáveis e cúmplices.

Capricórnio (22/12 a 20/1) Fase de realização pessoal associada ao exercício vocacional e ao reconhecimento externo por seu desempenho. Busque usar a criatividade.

Aquário (21/1 a 19/2) Você tende a dar valor aos aspectos sublimes da vida. Cuidado com críticas em excesso, por isso, tente não se deixar desanimar.

Peixes (20/2 a 20/3) A vida privada fica mais prazerosa. Suas habilidades na gestão patrimonial podem ser despertadas, favorecendo a economia sustentável.

Soluções

2	4	6	8	1	9	5	3	7
8	7	5	2	6	3	4	1	9
3	9	1	5	4	7	2	6	8
5	1	4	7	8	6	3	9	2
9	3	7	4	5	2	6	8	1
6	8	2	9	3	1	7	5	4
4	6	9	3	2	8	1	7	5
7	5	3	1	9	4	8	2	6
1	2	8	6	7	5	9	4	3

D	A							C
R	E	B	A	I	X	A	D	O
S	O	R	D	I	D	E	Z	
C	E	N	T	S	I	R	I	
R	O	E	R	T	I	D		
T	S	A	B	I	D	O		
B	O	C	A	I	U	V	A	
D	R	E	N	O	A	N	D	E
N	O	R	A	P	A	D	B	
S	R	A	T	A	I	O	B	A
M	A	R	O	T	O	A	T	
A	E	E	A	R	D	E		
R	A	S	A	V	A	S	C	O
B	A	L	B	U	C	I	A	R

Suspeito de matar advogada espancada e asfixiada é ex-policial militar

HOMICÍDIO. Cristiane Castrillon da Fonseca Tirloni foi encontrada morta dentro do próprio carro

FOTO: DIVULGAÇÃO

DA REPORTAGEM

O suspeito de matar a advogada Cristiane Castrillon da Fonseca Tirloni, 48 anos, que foi espancada e asfixiada, no domingo (13), é ex-policial militar e acusado de roubar um posto de combustível em 2013, em Cuiabá.

Almir Monteiro dos Reis, 49, foi autuado em flagrante por feminicídio. Segundo a Polícia Civil, ele confessou ter se encontrado com a advogada. Cristiane teria conhecido o ex-policial militar no dia do crime, em um bar, na capital. Os familiares da vítima não teriam conseguido contato com ela.

Almir entrou para a corporação em novembro/2000. Segundo o Diário Oficial de Mato Grosso, ele foi preso em flagrante em fevereiro/2013 por ter roubado um posto de combustível no Bairro Morada do Ouro, na capital.

Depois, ele foi denunciado pelo Ministério Público de Mato Grosso (MPMT) por roubo majorado e formação de quadrilha e, o órgão também pediu a perda do cargo do ex-policial. Sua expulsão foi oficializada no Diário Oficial em março/2015, por "infringir os valores éticos, morais, deveres e obrigações do Estatuto dos Militares do Estado de Mato Grosso".

O RÉU

De acordo com a Polícia Civil, o suspeito foi interrogado na segunda (14) e disse que foi um acidente. Porém, o delegado responsável pelo caso Marcel Gomes Oliveira disse que possui indícios que descarta a tese do suspeito.

"A Delegacia de Homicídios e Proteção a Pessoa

(DHPP) fez um trabalho técnico junto com a perícia e descarta por completo qualquer situação de acidente. A gente está diante de crime de feminicídio", disse.

ENTENDA O CASO

A advogada Cristiane Castrillon foi encontrada morta dentro do próprio carro, no domingo (13), após ser espancada e asfixiada por um homem, no Parque das Águas, em Cuiabá.

De acordo com a Polícia Civil, a vítima e o suspeito teriam se conhecido no dia do crime.

Segundo a Polícia Civil, Cristiane passou a tarde de sábado (12) em um churrasco com a família e amigos.

Por volta de 22h, foi com o carro até um bar próximo à Arena Pantanal. No local, a vítima teria conhecido um homem com quem teria deixado o estabelecimento por volta de 23h30.

A polícia informou que os familiares não conseguiram mais contato com a vítima e se preocuparam por ela não ter passado a noite em casa.

O irmão teve acesso a um aplicativo de rastreamento, que indicou que o celular de Cristiane estaria no Parque das Águas.

A advogada foi encontrada já sem vida dentro do próprio carro, no banco de passageiro. Ela foi encaminhada ao hospital pelo irmão.

INVESTIGAÇÃO

A Polícia Civil iniciou uma investigação para localizar o suspeito, chegando até o último local em que a vítima esteve antes da morte, em uma casa no Bairro Santa

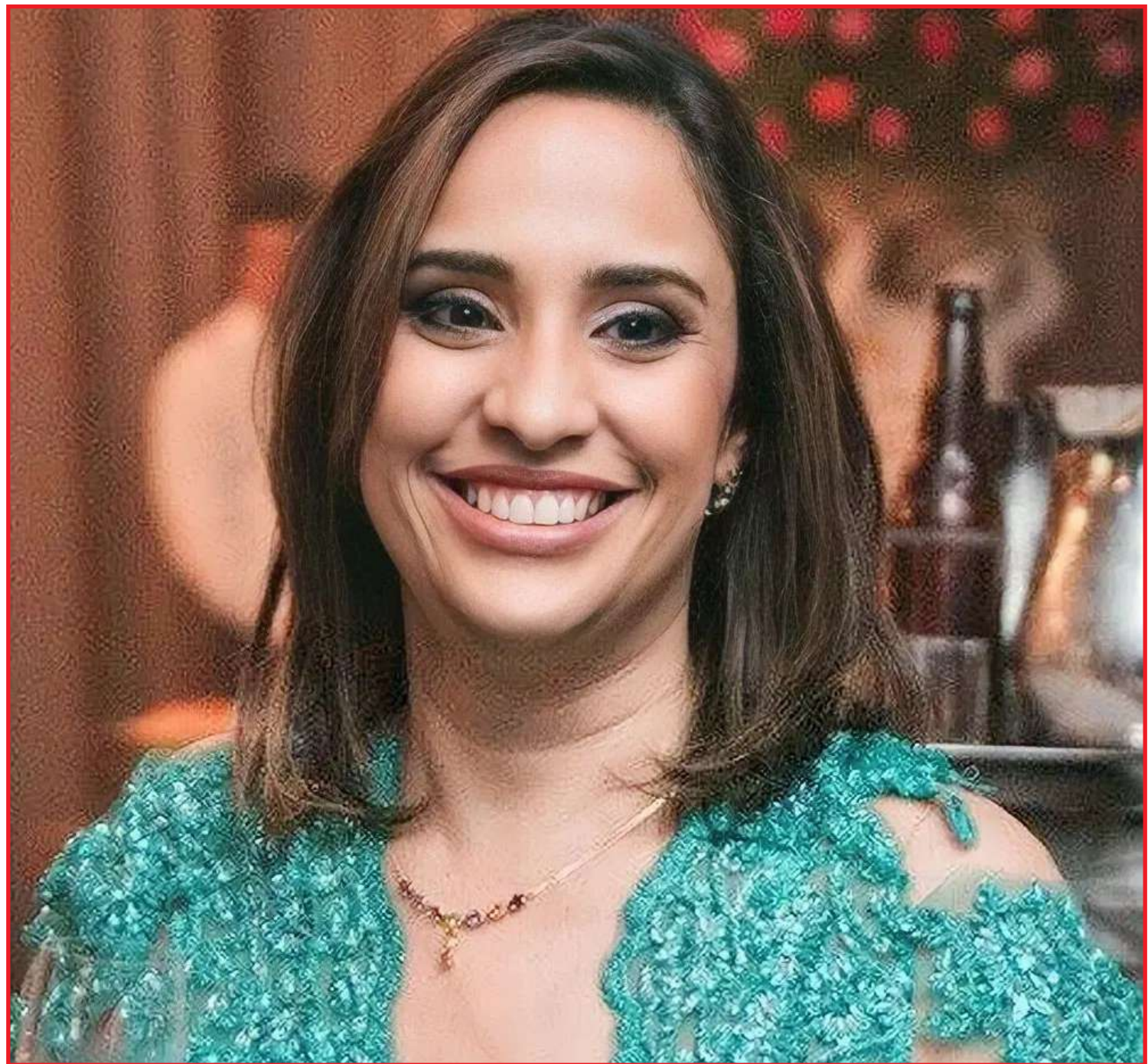

Amália, na capital. Segundo as equipes, por meio de imagens de câmeras de segurança, foi possível ver o carro da

vítima saindo da residência, na manhã de domingo (13), com o suspeito na direção.

Na casa, os policiais en-

contraram o suspeito, que confessou ter dormido com a vítima, porém apresentou contradições sobre os fatos e

o envolvimento no crime. Na casa, foram encontrados diversos indícios da autoria do suspeito no crime.

CUIABÁ

Mulher agride menina após confusão entre crianças de condomínio

FOTO: DIVULGAÇÃO

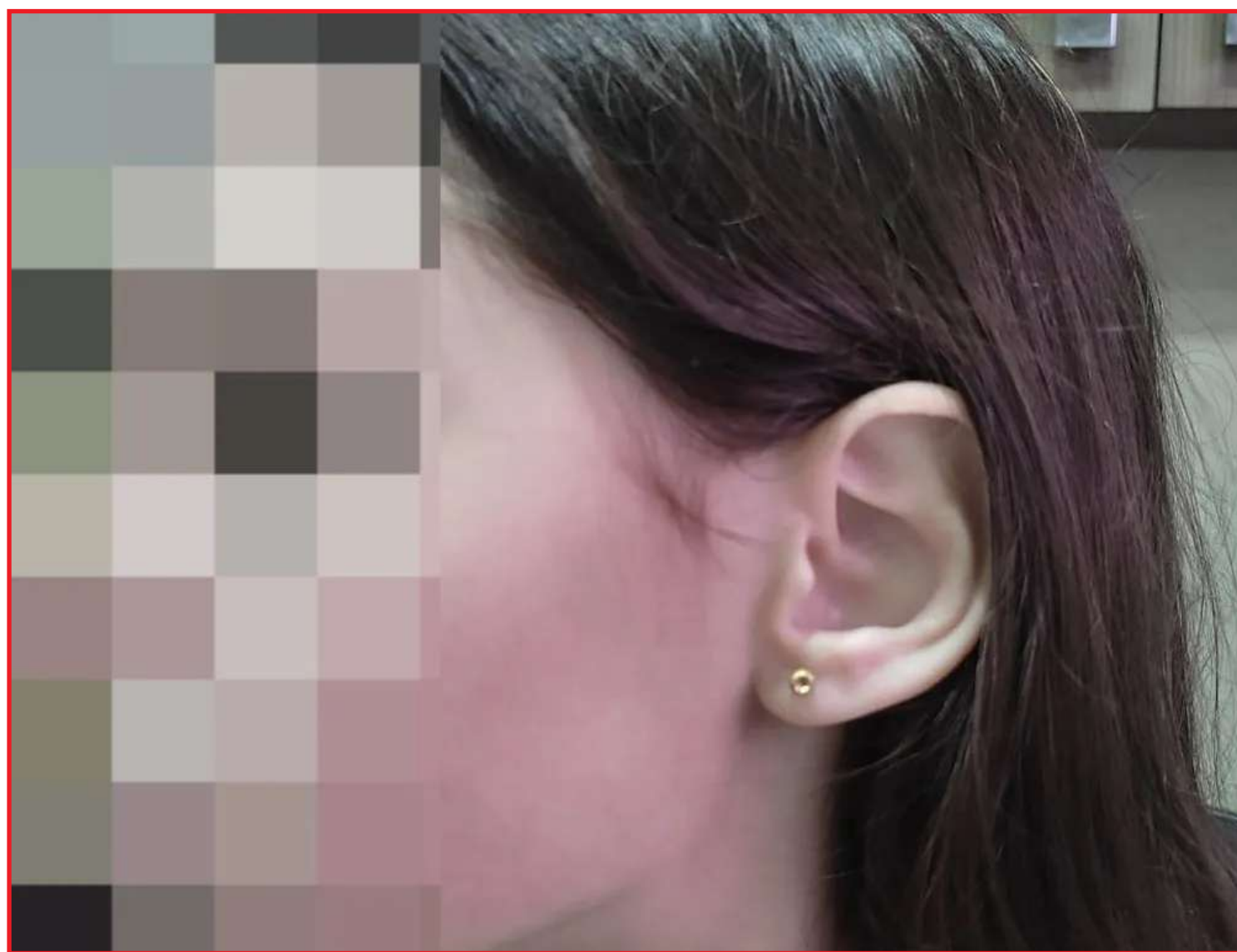

A mãe de uma das crianças envolvidas na confusão foi tirar satisfação com a menina e deu um tapa no rosto dela

DA REPORTAGEM

Uma menina, 11 anos, foi agredida por uma mulher em um condomínio no Bairro Porto, em Cuiabá, no domingo (13). Imagens das câmeras de segurança mostram o momento em que a vítima brincava na quadra com outras crianças, quando uma mulher, 29 anos, se aproximou e dá um tapa no rosto dela.

Segundo a Polícia Civil,

houve um desentendimento entre as crianças, envolvendo o filho de um convidado que estava na área gourmet do condomínio. Após a reclamação do menino com a mãe, a mulher vai tirar satisfação com as crianças.

De acordo com testemunhas, a mulher estava sob efeito de álcool e, depois da agressão, teria ido atrás da criança e feito ameaças aos pais.

A suspeita de agredir a

menina não se manifestou.

Um BO foi registrado pelos pais da vítima, que também gravaram um vídeo relatando o ocorrido. "A agressora alega que minha filha teria dado um tapa no rosto do filho dela, porém tenho as imagens que comprovam o contrário.

Ele bateu e enforcou meu filho mais novo e, depois, ao tentar bater na minha filha, um menino maior a defendeu e

empurrou o menino, daí ele vai para o canto da quadra e depois sai chorando", contou o pai.

Ainda segundo os pais, a agressora batia no peito e falava com orgulho que foi ela que agrediu a criança.

"Ela disse que se precisar ela batia novamente na filha e na mãe, tudo isso com o marido policial ao lado dando suporte, e que a todo momento dizia ser policial", relatou o pai.

RONDONÓPOLIS

Governo entrega R\$ 23,3 mil do Nota MT para APAE

DA REPORTAGEM

O Governo de Mato Grosso, por meio das secretarias de Fazenda (Sefaz) e de Assistência Social e Cidadania (Setasc), fez nesta terça (15) uma entrega simbólica à Associação de Pais e Amigos dos Excepcionais (APAE) de Rondonópolis do cheque referente aos valores recebidos pela entidade no Nota MT.

No sorteio "Mensal Maio",

realizado em junho, a APAE foi indicada por 15 consumidores e recebeu R\$ 23,3 mil - valor entregue simbolicamente. Ao todo, a entidade já acumulou mais de R\$ 80 mil no Nota MT.

Um dos sorteados que indicou a APAE de Rondonópolis foi Alisson Lopes da Silva. Ele foi um dos ganhadores do prêmio de R\$ 100 mil, distribuídos no sorteio realizado em junho, e também receberá cheque simbólico.

FOTO: DIVULGAÇÃO



No sorteio "Mensal Maio", APAE foi indicada por 15 consumidores



NÃO RESPEITAR AS VAGAS RESERVADAS DÁ MULTA

A multa para quem cometer a infração é de R\$293,47

@SenadoFederal

Sinfra lança campanha de prevenção a acidentes com animais nas rodovias

VIDA SILVESTRE. Serão obras e serviços para melhorar a vida da população

FOTO: DIVULGAÇÃO

DA REPORTAGEM

A Secretaria de Estado de Infraestrutura e Logística (Sinfra-MT) lançou uma campanha nas redes sociais para ajudar a prevenir acidentes com animais nas rodovias estaduais. Com a participação da população, o objetivo é mapear os locais que registram atropelamentos da fauna, para auxiliar na construção de dispositivos que possibilitem a segurança dos animais e dos motoristas.

A população pode contribuir baixando o aplicativo Timestamp Camera, disponível tanto para iPhone quanto para o sistema Android. A função do Timestamp é gravar as coordenadas geográficas do local fotografado.

Dessa forma, ao encontrar um animal atropelado em uma rodovia estadual, o cidadão pode usar o aplicativo para fotografar o local e encaminhar a foto georreferenciada para o número de WhatsApp da Superintendência Ambiental da Sinfra-MT (65) 9978-4682, ou para o e-mail ccao@sinfra.mt.gov.br.

Os dados encaminhados serão organizados, fornecendo informações sobre os pontos que mais registram acidentes nas rodovias. O monitoramento, que será

realizado pelo período de um ano, faz parte do plano de ações da Sinfra para a implantação de corredores ecológicos.

Os dispositivos de travessia são, geralmente, instalados na

parte inferior da rodovia. Cercas direcionadas e redutores de velocidade são outros itens colocados para ajudar a guiar os animais até o local onde é possível atravessar a rodovia em segurança.

As novas rodovias licitadas pela Sinfra-MT já têm esses dispositivos previstos em seus projetos, sendo, inclusive, uma exigência para obter o licenciamento ambiental.

Em outras rodovias,

como a MT-251 (Estrada de Chapada), já foram realizados estudos para definir os locais em que devem ser instaladas as travessias.

No entanto, considerando a extensão da malha viária de Mato

Grosso, a colaboração da população será fundamental para o sucesso do Programa de Proteção à Fauna. O objetivo é que os novos corredores comecem a ser implantados a partir de 2024.



População pode ajudar Governo a mapear locais que registram mais acidentes

DÁ ORGULHO VIVER EM MATO GROSSO

PROGRAMA SER Família Criança

+ DE 500 FAMÍLIAS
BENEFICIADAS COM O
PROGRAMA SER FAMÍLIA CRIANÇA.
A DA ADRIANA, DE POCONÉ, É UMA DELAS.

Governo de Mato Grosso