

REQUERIMENTO DE MÁRIO

INFORMAÇÕES DAS MATRÍCULAS NA REDE MUNICIPAL DE ENSINO

Página - 3



SINOP

NORTÃO EM AÇÃO TRAZ SERVIÇOS GRATUITOS

Página - 7



DIZ IBGE

MT TEM A 2ª MENOR TAXA DE DESEMPREGO

Página - 4

DIÁRIO DO ESTADO

QUINTA-FEIRA

O JORNAL DIÁRIO DO ESTADO DO MATO GROSSO



Máx 33 | Mín 19



WEBSITE

17 de agosto de 2023 Ano IV - Edição 1109 - R\$ 3,00 | Informações: 66 3535-1000 | www.diariodoestadomt.com.br | Fundado em 2019

TRAVESSIAS URBANAS



Reunião com a Nova Rota define projeto que atende melhor Sinop

representantes da prefeitura de Sinop e do Núcleo de Projetos e Desenvolvimento Urbano de Sinop (PRODEURBS), participaram de uma reunião em Sorriso com representantes da Nova Rota do Oeste para apresentarem as reais demandas que ambos os municípios têm em relação às travessias urbanas dentro da BR-163.

Página - 3

Soja (saca 60Kg) Venda

Sinop	R\$ 147,00
Sorriso	R\$ 147,00
Lucas R. Verde	R\$ 148,00
Nova Mutum	R\$ 149,00
Rondonópolis	R\$ 152,00

Fonte: IMEA

Milho (saca 60Kg) Venda

Sinop	R\$ 58,50
Sorriso	R\$ 59,00
Lucas R. Verde	R\$ 58,80
Nova Mutum	R\$ 59,30
Rondonópolis	R\$ 60,90

Fonte: IMEA

Arroz (saca 60Kg) Venda

Sinop	R\$ 125,00
Arroz Sequeiro Cultivar Primavera	R\$ 125,00
Sorriso	R\$ 125,00
Arroz Sequeiro Cultivar Primavera	R\$ 125,00

Fonte: AGROLINK

Algodão

Cuiabá	R\$ 122,65
Sorriso	R\$ 121,93
Lucas R. Verde	R\$ 122,07
Nova Mutum	R\$ 122,27
Rondonópolis	R\$ 123,13

Fonte: IMEA

Boi Gordo (Compra comercial)

Sinop	R\$ 250,67
Nova Mutum	R\$ 252,50
Rondonópolis	R\$ 250,00

Fonte: IMEA

Índice de preços

Cesta Básica	R\$ 523,60
--------------	------------

Fonte: IMEA

Cotações

↓ Dólar -0,10% R\$ 4,9819

↓ Bovespa -0,14% 116.011,58 pts

↓ Euro -0,33% R\$ 5,4201

Selic (13,75% a.a.) Salário mínimo R\$ 1.320



ASSESSORIA

Inaugura hoje cinema no Shopping

A partir desta semana, o Shopping Sinop conta com uma nova opção de entretenimento. Inaugura ao público, nesta quinta (17) a partir das 14h, o cinema, operado pela franquia Moviecom. O espaço conta com seis salas de exibição, totalizando 900 lugares.

Página - 7

BASTIDORES

Al-Hilal: única solução para Neymar sair do PSG



A transferência de Neymar para o Al-Hilal soou, para muitos, apenas como uma escolha financeira, sem que o brasileiro priorizasse o aspecto esportivo em sua carreira. Mas, na verdade, o clube saudita foi visto por Neymar como uma forma - a única disponível - de interromper imediatamente um vínculo com o PSG, que iria até 2027.

DIVULGAÇÃO

Página - 6

MITOS E VERDADES



DIVULGAÇÃO

ADUBOS DERIVADOS DO LODO DE ESGOTO

A utilização de adubo orgânico derivado do lodo de esgoto gera dúvidas sobre a sua produção, aplicabilidade e impacto nos cultivos, principalmente de alimentos.

Página - 4



encomendas centro-norte

ENVIOS EXPRESSOS



+150 Norte · Centro Oeste · Sudeste

LOCALIDADES

AGILIDADE
SEGURANÇA
RAPIDEZ

(65) 3623-2939

(65) 9 9699-3505

www.elogcomendas.com.br

Editorial

Manicômio em extinção

Causou controvérsias e temores, em boa medida compreensíveis, a resolução do Conselho Nacional de Justiça que determinou, a partir desta terça-feira (15), a desativação dos hospitais de custódia, ou manicômios judiciais. A providência, no entanto, é necessária para que se cumpra a Lei Antimanicomial, aprovada no longínquo 2001.

Segundo o diploma, pessoas com transtornos mentais não podem ficar internadas indefinidamente. O atendimento deve ser ambulatorial, nos Centros de Apoio Psicossocial; o paciente não deve ser afastado do convívio social e só pode ser internado por tempo determinado.

Pessoas que não podem responder por crimes cometidos, dado o transtorno mental, também têm esse direito. Após 22 anos, a norma não foi implementada de fato.

De acordo com o Ministério da Justiça, em dezembro de 2022, 1.869 pessoas cumpriam medida de segurança em hospitais de custódia, e apenas 750 estavam em tratamento ambulatorial. Para sanar a lacuna, o CNJ criou um grupo de trabalho interdisciplinar que por dois anos discutiu como colocar a lei em prática.

Em fevereiro deste ano, o órgão divulgou resolução determinando que, a partir de 15 de agosto, hospitais não podem receber pessoas em medida de segurança e, até maio de 2024, internos devem ser realocados para residências terapêuticas ou casa de familiares.

Críticos da resolução apontam que o SUS não está preparado para absorver essa demanda. De fato, sabe-se que o sistema brasileiro tem diversos gargalos — e com a saúde mental não é diferente.

É boa notícia, portanto, que integrantes do CNJ e do Ministério da Saúde estejam em contato para estabelecer protocolos para a desativação — como o Judiciário deve supervisionar a saída dos internos e como serão tratados os casos mais graves, que envolvam riscos para a sociedade.

A resolução não prevê soltura generalizada. Cada ex-interno terá acompanhamento médico e social específico, com plano terapêutico individual que pode prever tanto atendimento nos Caps como interações esporádicas ou estadia em residências terapêuticas.

As esferas municipal, estadual e federal devem agir em conjunto integrando justiça, saúde e assistência social. Já há experiências em vigor no país. No programa implantado em Goiás, a taxa de reincidência é de 5%, ante cerca de 30% entre detentos do sistema prisional.

Ranking dos Políticos - Facebook



IMAGEM DO DIA

Crédito: Divulgação

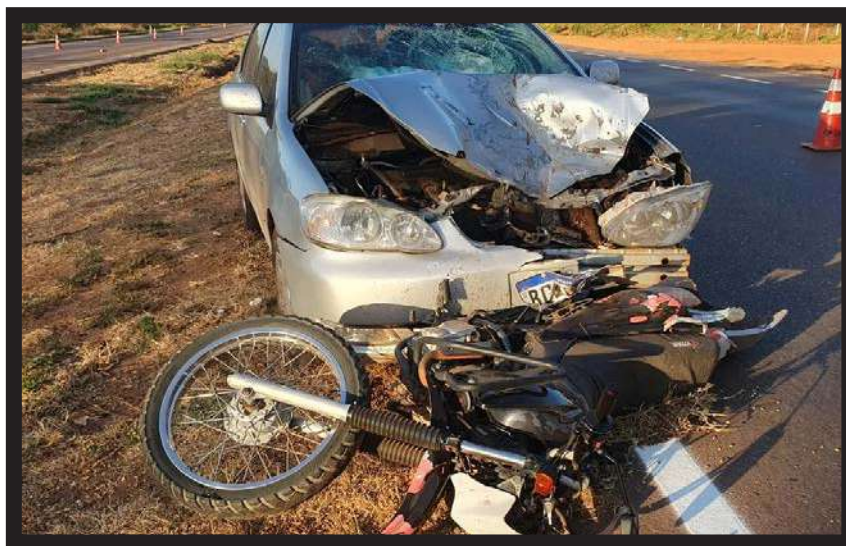

Um motociclista se envolveu em um acidente de trânsito com um carro, na manhã desta quarta (16), e morreu depois de ser atropelado por uma carreta, no km 114, na BR-163 em Rondonópolis. Ele estava com uma passageira no veículo, que ficou ferida e foi encaminhada ao hospital em estado grave. O acidente aconteceu próximo a um frigorífico da região. De acordo com a concessionária que administra a rodovia, o carro e a motocicleta teriam batido e, em seguida, uma carreta atropelou a vítima. O condutor morreu no local e a mulher foi encaminhada ao Hospital Municipal de Rondonópolis. O motorista do carro e um ocupante não se feriram e assinaram o termo de recusa de encaminhamento médico. A concessionária informou que, no momento, o fluxo na via foi desviado para o acostamento para realização de perícia.

“

Para sanar a lacuna, o CNJ criou um grupo de trabalho interdisciplinar que por dois anos discutiu como colocar a lei em prática

”

I.N.T.E.R.L.I.G.A.D.O



POR LEANDRO CARECA

E o Google?

Como falei nos dois últimos artigos, fiz um exame referente à um problema de saúde que acabo de tratar durante um ano, em um tratamento que estava sendo feito, pois o anterior, também de um ano, não havia sido suficiente. Hoje, último dia da medicação (sim, fiz o exame antes, mas por conta das datas dos poliquimioterápicos não haveria problema) fiz um vídeo agradecendo às pessoas que, de alguma forma, de perto ou de longe, me acompanharam nessa jornada.

Muita gente me perguntou sobre o exame, e quando respondo falo que fiz um específico sobre o problema em questão e também um hemograma, visto que o tratamento costuma trazer como um dos efeitos colaterais a anemia. Aos mais curiosos respondo que sim, além de outras pequenas alterações, o exame me revelou que estou anêmico e que vou me empenhar, agora, em resolver as questões que ficaram no rescaldo do tratamento.

Nesse momento é comum que me perguntem sobre consulta médica, algo que vou fazer na próxima semana, pois estava coincidentemente agendada. Só

então vou realmente receber alta e as medicações e orientações que devo seguir para resolver as questões identificadas no hemograma, embora saiba, basicamente, o que vai ser prescrito. Acredito, também, que o médico vai solicitar uma variedade maior de exames, compondo, assim, o real cenário pós-tratamento.

Tem gente que pergunta se eu já “joguei os dados do exame no Google” para ver o que ele diz. Não, meus amigos, fazer isso é uma verdadeira “loteria”, e até mesmo problemas corri-

queiros podem se tornar grandes “tragédias” nos resultados exibidos. Vamos esperar pelo médico, é o melhor caminho!

E a gente vai ficando por aqui. Suas opiniões, sugestões e críticas são muito importantes, e você pode entrar em contato pelos fones (66) 99971-6500, (11) 98632-6500 ou pelo e-mail, ls-mussi@hotmail.com. Do mais um grande abraço, e até a próxima, se Deus quiser!



CLIC FINAL

Já recorri ao Google (e outras ferramentas de busca) incontáveis vezes para buscar informações sobre questões de saúde e outros assuntos, sempre, porém, pautado no bom senso e no conhecimento prévio. Não adianta nada você utilizar a ferramenta sem ter conhecimento do que está procurando. Caso faça isso, qualquer informação, verdadeira ou falsa, vai ser encarada como verdade.

Conscientização é decisiva para ampliar efeitos das leis de proteção da mulher



ARTUR MARQUES DA SILVA FILHO

A lei determina que todo caso de violência doméstica e intrafamiliar é crime, a ser apurado por inquérito policial, remetido ao MP e julgado nos Juizados Especializados de Violência Doméstica contra a Mulher

A Lei Maria da Penha (nº 11.340), sancionada em 7 de agosto de 2006 e que completa 17 anos este mês, é um dos mais avançados dispositivos de defesa da população feminina em todo o mundo. Porém, para que produza mais efeitos práticos na sociedade brasileira é importante que se difunda e se entenda seu alcance. Somente assim sua malha protetora alcançará número mais expressivo de pessoas e lares.

A lei determina que todo caso de violência doméstica e intrafamiliar é crime, a ser apurado por inquérito policial, remetido ao Ministério Público e julgado nos Juizados Especializados de Violência Doméstica contra a Mulher, criados a partir da própria norma, ou nas varas criminais, nos locais em que ainda não estejam instalados. Também estabelece sentenças de prisão em todos os casos, proibindo a aplicação de penas pecuniárias aos agressores, e determina o encaminhamento das mulheres em situação de violência, bem como seus dependentes, a programas e serviços de proteção e assistência social.

Cabe lembrar que essa pertinente legislação é inspirada na resiliência e coragem da farmacêutica cearense Maria da Penha Maia Fernandes, que lutou durante 19 anos para que seu agressor fosse condenado. Mãe de três filhas, é reconhecida mundialmente como um exemplo da defesa dos direitos e da integridade feminina. Seu exemplo é importante para encorajar um contingente cada vez maior de mulheres a buscar socorro na Justiça e no Estado. Os números evidenciam o quanto essa mobilização é necessária.

Embora tenha sido promulgada há oito anos a Lei 13.104/2015, que tipificou no Código Penal o crime de feminicídio, ou seja, o assassinato motivado pela condição de gênero, as ocorrências

continuaram aumentando anualmente. Entre 2021 e 2022, cresceram 5% no Brasil. No ano passado, foram 1.410 casos, estabelecendo-se o lamentável recorde de uma mulher morta a cada seis horas. Os dados são do Monitor da Violência, parceria do GI, do Núcleo de Estudos da Violência da Universidade de São Paulo e do Fórum Brasileiro de Segurança Pública.

Igualmente graves são os números do Atlas da Violência 2022 do Instituto de Pesquisa Econômica Aplicada (Ipea) e do Fórum Brasileiro de Segurança Pública (FBSP): acontecem 822 mil estupros por ano no País. É muito preocupante constatar que somente 8,5% chegam ao conhecimento da polícia e 4,2% são identificados pelo sistema de saúde.

No Estado de São Paulo, segundo tabulação e cálculos que fiz a partir das estatísticas da Secretaria de Segurança Pública, foram 230 assassinatos de mulheres no primeiro semestre de 2023, dos quais 111 tipificados como feminicídio. No período, também ocorreram 28.117 lesões corporais dolosas e 5.666 estupros, sendo 4.304 destes hediondos crimes contra vulneráveis, o que envolve crianças, adolescentes e mulheres sem nenhuma possibilidade de se defenderem.

O mês de aniversário da Lei Maria da Penha é também o Agosto Lilás, instituído pela Lei 14.448/22 e destinado à conscientização e mobilização no combate e repúdio à violência contra a mulher. É fundamental que toda a sociedade engaje-se nessa causa para que nossa avançada legislação referente à condição feminina produza efeitos práticos mais amplos, aumentando a segurança, garantindo os direitos e impedindo que milhares de pessoas continuem sendo diariamente ameaçadas devido à inaceitável discriminação de gênero.

ARTUR MARQUES DA SILVA FILHO, DESEMBARGADOR APOSENTADO DO TJE-SP E PRESIDENTE DA ASSOCIAÇÃO DOS FUNCIONÁRIOS PÚBLICOS DO ESTADO DE SÃO PAULO (AFESP)

EXPEDIENTE

DIÁRIO DO ESTADO

O JORNAL DIÁRIO DO ESTADO DO MATO GROSSO

DIÁRIO DO ESTADO MT GRÁFICA E EDITORA LTDA
CNPJ: 22.770.157/0001-39

Diário do Estado de Mato Grosso

SINOP
Rua dos Angelins, 10 Sala 02 – Jardim das Oliveiras – Sinop-MT
CEP 78552-442 Caixa Postal 180CUIABÁ
Rua dos Angelins, 10 Sala 02 – Jardim das Oliveiras – Sinop-MT
CEP 78552-442 Caixa Postal 180Diretor-Geral
Carlos OliveiraDiretor de Redação
José Roberto GonçalvesEditor de Política
Clemerson MendesDiagramação e Artes
Thiago Slovinski

E-mails

atendimento@diariodoestadomt.com.br

comercial@diariodoestadomt.com.br

redacao@diariodoestadomt.com.br

Fone: 66 3535-1000

OS ARTIGOS DE OPINIÃO ASSINADOS POR COLABORADORES SÃO DE RESPONSABILIDADE EXCLUSIVA DE SEUS AUTORES

ASSINATURAS

Sinop - R\$ 600,00 anual

Outras cidades - R\$ 800,00 anual

www.diariodoestadomt.com.br

PRODEURBS esclarece o procedimento de construção das travessias urbanas

SINOP. Municípios como Sinop e Sorriso conseguiram mudanças no projeto para serem mais atuais

CLEMERSON SM
clemersonsm@msn.com

Na última semana representantes da prefeitura de Sinop e do Núcleo de Projetos e Desenvolvimento Urbano de Sinop (PRODEURBS), participaram de uma reunião na cidade de Sorriso com representantes da Nova Rota do Oeste para apresentarem as reais demandas que ambos os municípios têm em relação às travessias urbanas no trecho em que compreende à concessionária dentro da BR-163.

Na ocasião foi apresentado para a Nova Rota do Oeste que o projeto inicial formatado pela empresa não estaria mais em acordo com as atuais necessidades dos municípios.

O diretor do PRODEURBS, Luiz Henrique Magnani revelou que no primeiro plano da concessão a antiga Rota do Oeste apresentou ao ministério dos Transportes um projeto de duplicação e de acesso, mas o projeto ficou engavetado por muito tempo, e que acabou não saindo do papel. A partir do momento em que o Governo do Estado assumiu o controle acionário e administrativo da empresa, via MT PAR, eles voltam a apresentar aos municípios os projetos que já estavam aprovados, mas como se passou muito tempo eles ficaram

defasados, havendo assim, a necessidade de uma atualização. "o vice governador [Otaviano Pivetta] chamou as prefeituras para conversar sobre isso para ver o que podia e não podia ser feito, e o que precisaria ser implantado já de imediato", revelou Magnani.

Foi a partir daí que iniciou as conversas para que os municípios pudessem ter projetos mais atualizados e que atendessem as suas atuais demandas. Os trechos onde foram definidos a instalação de travessias urbanas são: Viaduto formato diamante no km 816 entre a MT-438 e a Impasa; travessia no km 821; passarela no km 830; viaduto formato diamante no km 831 MT-140 e Supercenter, acesso ao município de Santa Carmem; viaduto formato diamante no km 833 na avenida Foz do Iguaçú; passarela no km 835 nos rumos do Supermercado Assaí - este ainda há possibilidade de remanejamento; passarela no km 838 em frente a Braser/Atacadão que dá acesso ao parque de exposições da Acrinorte; viaduto formato diamante no km 839 na avenida Jonas pinheiro com a avenida Integração; passarela no km 840; viaduto formato diamante km 844 na MT-423 que dá acesso ao município de Claudia e viaduto diamante no km 855 acesso a MT-220.



FOTO: ASSESSORIA

Mudança ocorreu em reunião realizada em Sorriso

DADOS DO IBGE

Mato Grosso registra a menor taxa de desemprego da década

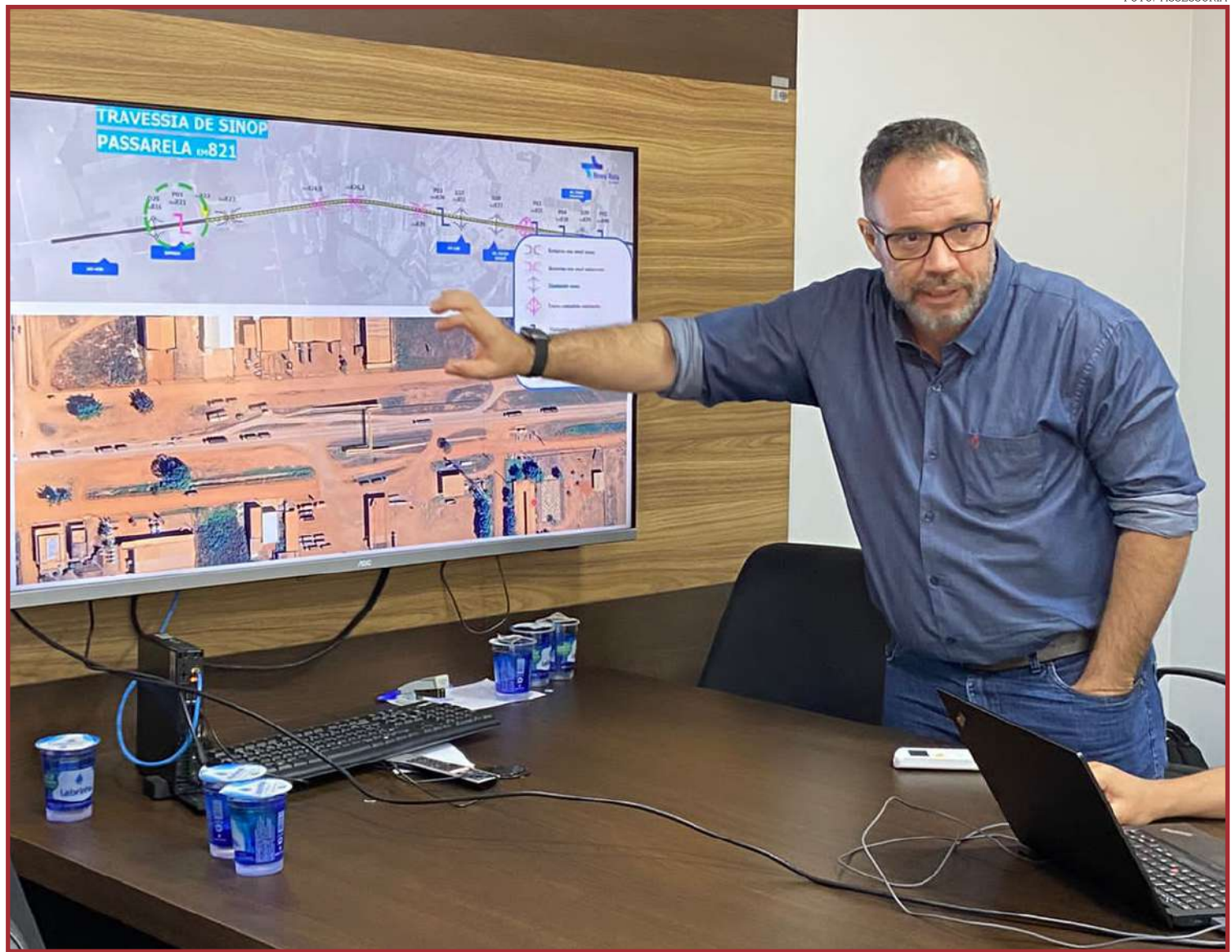
CLEMERSON SM
clemersonsm@msn.com

O segundo trimestre de 2023 apresentou um novo índice positivo para o estado de Mato Grosso. De acordo com dados do Instituto Brasileiro de Geografia e Estatística (IBGE), o estado apresentou neste período a sua menor taxa de desemprego dos últimos dez anos. Os dados apontam que Mato Grosso entre os meses de abril e junho teve apenas 3% de pessoas desocupadas.

O informativo do IBGE aponta ainda que Mato Grosso avançou no ranking geral e obteve o segundo menor índice de desemprego do país, ficando atrás apenas do estado de Rondônia que registrou 2,4% de desempregados.

O governador Mauro Mendes (União Brasil) utilizou suas redes sociais para comemorar mais um recorde conquistado pelo estado. "Essa notícia é motivo de muita alegria. Nesse primeiro semestre foram mais de 40 mil novos empregos gerados. Boa parte disso na construção civil, por meio das obras que o Governo do Estado tem tocado em todas as regiões", relatou.

O governador voltou a destacar as medidas adotadas pelo seu governo que, segundo ele, vêm fazendo a diferença e colo-

cando Mato Grosso com protagonismo no cenário nacional, em vários aspectos, principalmente em investimentos e, consequentemente, na geração de novas vagas de trabalho. "Estão de parabéns todos os empreendedores, servidores, e todos aqueles que têm ajudado a construir essa belíssima história do nosso estado", finalizou.

O presidente do Sistema Fiemt, Sílvio Rangel aponta que o crescimento econômico acaba por resultar em mais opções de trabalho, gerando uma onda de pleno emprego. "O estado tem alto crescimento econômico que resulta em inúmeras opções no mercado de trabalho. Vivemos o que os especialistas chamam de pleno emprego, ou seja, existe um equilíbrio em entre oferta e demanda de postos de trabalho", pontuou.

Segundo ele, os números divulgados são positivos para o estado e ao mesmo tempo demonstram um grande desafio das empresas para encontrar pessoas aptas para o trabalho. "Por isso, a Fiemt, o Serviço Nacional de Aprendizagem Industrial (Senai) e o Instituto Euvaldo Lodi (IEL) estão juntos com o governo de Mato Grosso e outras entidades num grupo de trabalho buscando soluções para esse gargalo de crescimento", acres-



FOTO: SECOM MT

MT entre abril e junho teve apenas 3% de pessoas desocupadas

centa. Mato Grosso foi o estado que percentualmente mais cresceu em geração de empregos nos primeiros seis meses do ano, com alta de 4,81%.

Mato grosso registra a menor taxa de desocupação em sua série histórica dos últimos doze anos

Nesse segundo trimestre do ano, o estado ganhou destaque nacionalmente por ter o segundo menor número de pessoas na força de trabalho desempregadas. Dados da pesquisa nacional por amostra de domicílios contínua (pnad contínua), divulgados pelo instituto brasileiro de geografia e estatística (ibge), foram analisados pelo observatório da indústria da federação das indústrias de mato grosso (fiemt) e mostram que a taxa de desocupação

mato-grossense foi de 3% - ficando atrás somente de Rondônia (2,4%). O ranking dos demais estados segue com Santa Catarina (3,5%), Mato Grosso do Sul (4,1%) e Paraná (4,9%). Em dados mais estratificados, o índice de Mato Grosso representa um total de 55 mil pessoas desocupadas, sendo 28 mil homens e 27 mil mulheres. O presidente da Fiemt, Sílvio Rangel fala agora ao jornal da manhã sobre isso. Entre elas se destacam a redução de mais de 140 impostos e taxas, isonomia e rapidez na concessão de benefícios fiscais, redução de burocracia, mais celeridade na análise de licenças ambientais e cadastros ambientais rurais, e o fato de Mato Grosso ter retomado a credibilidade perante fornecedores e investidores, com uma gestão fiscal que é destaque no país.

DIPLOMACIA

Comissão de Relações Internacionais quer realizar congresso com asiáticos

DA REPORTAGEM

A Comissão de Relações Internacionais, Desenvolvimento e Aperfeiçoamento Institucional da Assembleia Legislativa de Mato Grosso (ALMT) se reuniu, na terça-feira (15), para discutir a realização de um congresso das relações de Mato Grosso com países asiáticos, com previsão para o mês de outubro/novembro deste ano, e a ausência de alfândega no Aeroporto Internacional Marechal Rondon.

O vice-presidente da Comissão de Relações Institucionais, deputado Júlio Campos (União), afirmou que é necessário o Parlamento discutir as relações econômicas e diplomáticas do estado de Mato Grosso com os países componentes do continente asiático, em especial com um dos mais importantes parceiros comerciais, a China. "A importância da realização do congresso se dá por conta da possibilidade de incentivos fiscais e atrativos comerciais, para o levantamento e mapeamento de dados, desenvolvimento tecnológico e agroindustrial e, ainda, para a inovação que po-

derá ser implantada em nosso estado", declarou.

O deputado Júlio Campos (União Brasil) disse que "é necessário estabelecer práticas comerciais, visando ao crescimento do Produto Interno Bruto (PIB) interno estadual e também promover a discussão sobre o desenvolvimento sustentável, do ponto de vista social, ambiental e governamental entre os dois países, com ênfase no estado de Mato Grosso". Durante a reunião, o parlamentar afirmou que pretende convidar e contar com a presença do presidente da Câmara de Comércio e Indústria Brasil-China (CCIBC), Charles Andrew Tang. "Queremos contar com a participação da Câmara de Comércio de Negócios Brasil/China. Nesse primeiro momento, sugiro que seja dado um enfoque ao leste do continente asiático: China, Coreia do Sul, Coreia do Norte, Japão, Mongólia, Taiwan e os territórios de Hong Kong e Macau. Tais relações, em especial do mercado chinês, representam cerca de dois terços de todo o intercâmbio comercial brasileiro com os países asiáticos", explicou.

SORRISO

Zona Leste ganhará Complexo Cultural

ASSESSORIA DE IMPRENSA

Oficinas de teatro, desenho, pintura, artesanato, aulas de capoeira, balé, violão, canto, dança de rua e ginástica rítmica. Esses são alguns dos serviços que serão ofertados pelo Complexo Cultural do bairro Industrial I, na Zona Leste de Sorriso. Com capacidade para atender mais de mil crianças e adolescentes, o novo espaço cultural funcionará na antiga delegacia de Polícia Civil, desocupada recentemente após a construção da sede própria da corporação.

Cedida ao Governo do Estado desde 2002, a edificação possui espaço amplo com recepção, salas para atendimentos, estacionamento e área externa. Mas, para receber os novos frequentadores, o espaço será totalmente repaginado pela equipe do departamento de engenharia. "A implantação desse novo espaço cultural atende a uma determinação direta do prefeito Ari Lafin e foi

abraçado por todos da Administração Municipal. Esse é aquele tipo de projeto que nos enche de orgulho e motivação, haja vista que estamos investindo em nosso maior patrimônio, o futuro de nossas crianças e adolescentes", exemplifica o secretário de Segurança Pública, Trânsito e Defesa Civil (Semsep), José Carlos Moura.

Gestora da Secretaria de Cultura, Turismo e Juventude (Semcultj), Marisa de Fátima Netto classificou a iniciativa como um divisor de águas para o setor cultural de Sorriso. "Estamos atendendo mais de 3 mil crianças e adolescentes. Como professora e gestora posso assegurar que estamos reescrevendo o futuro delas por meio das mais variadas manifestações culturais. Estamos iniciando um novo ciclo nessa trajetória e devemos isso ao olhar humanístico da Administração Municipal como num todo", assinala.

Atualmente, a prefeitura de Sorriso mantém 15 polos culturais distribuídos entre a



FOTO: NEY PINHEIRO

Capacidade é para atender mais de mil crianças e adolescentes

sede e os distritos do Município. Juntos eles disponibilizam 13 opções de oficinas.

Para atender a demanda, a pasta conta com 47 monitores de oficinas, além de 23 servidores que atuam na parte administrativa da secretaria, bibliotecas municipais e do Centro Histórico-Cultural Benjamin Raiser. "Para o segundo semestre deste ano também

estamos viabilizando a implantação do Polo Cultural Itinerante, com a finalidade de atender aqueles bairros mais distantes, e o Polo do Trupe da Alegria que levará teatro e contação de histórias para as escolas do Município. Em ambos os casos, usaremos ônibus adaptados para facilitar o deslocamento das equipes e da estrutura", antecipa Marisa Netto.



FOTO: ANGELO VARELA

A comissão irá estender o convite do congresso aos empresários

AGRICULTURA			PECUÁRIA			CONJUNTURA ECONÔMICA			Dólar Comercial		Dólar PTAX		Dólar Turismo		Euro Comercial		Euro x Dólar	
Cotação do dia: 15/08/2023			Cotação do dia: 15/08/2023			Cotação do dia: 31/07/2023			4,9819 -0,10%		4,9772 -0,08%		5,1807 -0,08%		5,4201 -0,33%		1,0904 -0,23%	
SOJA	Canarana	R\$/sc 111,40	BOI	Cláudia	R\$/@ 195,66	Cesta Básica	Cuiabá	R\$ 747,81	Mega-Sena		Quina		Bolsa de Valores BVSP Bovespa IND					
MILHO	Ipiranga do Norte	R\$/sc 31,10	VACA	São José dos Quatro Marcos	R\$/@ 175,48	VBP MT	Mato Grosso	R\$ bi 32,06	Concurso 2620 (12/08/23)		Concurso 6216 (15/08/23)		Pontos	Volume	Máxima (Dia)	Mínima (Dia)	Varição	
ALGODÃO	Alto Garças	R\$/@ 130,10	LEITE	Centro-Sul	R\$/l 2,45	Emp. Agro	Mato Grosso	6.788	04 06 13 21 26 28		39 41 44 53 62		115.787,22	26,06 bi	117.337,65	115.787,22	-0,33 %	
FONTE:IMEA			FONTE:IMEA			FONTE:IMEA			Acumulada: R\$ 3,500,000.00		Acumulada: R\$ 1,300,000.00		Última atualização: 16/08/2023 às 16h38					

Mitos e verdades sobre adubos derivados do lodo de esgoto

CONFIRA OS 10 MAIS. Tema gera dúvidas sobre sua produção, aplicabilidade e impacto nos cultivos, principalmente de alimentos

ASSESSORIA DE IMPRENSA

A utilização de adubo orgânico derivado do lodo de esgoto gera dúvidas sobre a sua produção, aplicabilidade e impacto nos cultivos, principalmente de alimentos.

O engenheiro agrônomo Fernando Carvalho Oliveira, responsável técnico pelos fertilizantes orgânicos da Tera Nutrição Vegetal, cuja principal matéria-prima são efluentes urbanos, industriais e agroindustriais, é especialista no assunto e esclarece esses pontos:

1- São produzidos com fezes e dejetos humanos

Mito. Quando o esgoto passa pelo sistema de tratamento adequado, como acontece em empresas como a Companhia de Saneamento de Jundiá (CSJ), o lodo gerado é resultado de um processo biológico. O tratamento transforma a carga orgânica do esgoto em biomassa, por meio da ação de microrganismos. Desta forma, o lodo biológico de esgoto é composto por células de microrganismos e não de fezes ou dejetos humanos.

2- Cheiram mal e atra-

em vetores

Mito. Os fertilizantes orgânicos derivados de lodo de esgoto possuem um cheiro característico devido à presença de matéria orgânica. No entanto, trata-se de produto bioestabilizado que não possui mais a capacidade de atrair vetores. Quando devidamente processados e aplicados de acordo com as recomendações agrônômicas, não representam risco para o ser humano e o ambiente, nem atraem pragas ou vetores.

3- São benéficos ao sistema solo-planta

Verdade. Os fertilizantes orgânicos compostos produzidos a partir do lodo de esgoto apresentam diversos benefícios para o solo e as plantas. Fornecem macro e micronutrientes, os liberam gradualmente durante o ciclo da cultura e possuem efeito residual, contribuindo para o desenvolvimento e produtividade. Além disso, aumentam a capacidade de retenção de nutrientes no solo e estimulam o crescimento das plantas.

4- Ajudam a reduzir a incidência de doenças via

solo em diversas culturas

Verdade. Os compostos orgânicos derivados de lodo de esgoto possuem alta densidade e diversidade de microrganismos, o que pode contribuir para a supressão de fitopatógenos e controle de pragas, como nematóides. Essa propriedade é resultado da intensa atividade microbiana presente nesses produtos.

5- O uso não é reconhecido pelo MAPA

Mito. No Brasil, o uso de lodo de esgoto como matéria-prima na produção de fertilizantes orgânicos compostos e/ou condicionadores de solo é amplamente regulamentado pelo Ministério da Agricultura e Pecuária, por meio de decretos e instruções normativas próprias. Um exemplo são os fertilizantes orgânicos compostos da Tera Nutrição Vegetal que são devidamente registrados no MAPA.

6- Por ser derivado de resíduos biológicos não pode ser utilizado em todos os tipos de culturas

Mito. Os fertilizantes orgânicos compostos derivados de lodo de esgoto, desde

que sejam devidamente registrados no MAPA, podem ser utilizados em qualquer cultura, incluindo café, cana-de-açúcar, grãos, citros, frutas tropicais, frutas de clima temperado, eucalipto, hortaliças, tubérculos, pastagens, parques, jardins, floreiras e plantas ornamentais. Eles fornecem nutrientes essenciais às plantas e melhoram as características do solo.

7- De maneira geral, promovem a redução dos custos de produção

Verdade. A utilização de fertilizantes orgânicos compostos derivados de lodo de esgoto pode reduzir os custos de produção agrícola, uma vez que esses fertilizantes fornecem nutrientes essenciais às plantas, aumentam a eficiência no aproveitamento dos fertilizantes minerais e estimulam o crescimento e produtividade das culturas.

8- Potencializam em até 50% o uso dos fertilizantes minerais

Verdade. Os fertilizantes orgânicos compostos derivados de lodo de esgoto podem potencializar o uso de fertilizantes minerais em até 50%.



Isso ocorre porque eles fornecem nutrientes importantes para as plantas e melhoram as condições do solo, aumentando a eficiência e o aproveitamento dos fertilizantes minerais, resultando em economia de recursos.

9- Não podem ser utilizados em plantas ornamentais e domésticas

Mito. Os fertilizantes orgânicos derivados de lodo de esgoto podem ser utilizados em plantas ornamentais e domésticas e em todos os tipos de plantações. Até mesmo no cultivo de alimentos de consumo direto, como frutas, verduras e legumes. É importante que as recomendações de aplicação e dosagem adequadas para cada tipo de planta sejam seguidas para obter o melhor apro-

veitamento do composto.

10- Contaminam os alimentos fertilizados

Mito. Quando utilizados corretamente e seguindo as recomendações de uso, os fertilizantes orgânicos compostos derivados de lodo de esgoto não representam risco de contaminação dos alimentos fertilizados. Durante o processo de compostagem do lodo junto com outros resíduos orgânicos, obtêm-se altas temperaturas na chamada compostagem termofílica, promovendo a esterilização completa dos patógenos contidos na matéria-prima. Assim, o composto é produzido em conformidade com as normas regulamentadoras, garantindo a segurança e a qualidade do produto.

DIZ IBGE

MT tem a segunda menor taxa de desemprego do país

DA REPORTAGEM

Mato Grosso tem a segunda menor taxa de desocupação do país nos últimos 12 anos. O índice é de 3% e o estado fica atrás somente de Rondônia, conforme os dados da Pesquisa Nacional por Amostra de Domicílios (PNAD), divulgada pelo Instituto Brasileiro de Geografia e Estatística (IBGE).

Segundo o IBGE, o estado com a menor taxa de desocupação é Rondônia, com 2,4%, em seguida Mato Grosso (3%) e depois Santa Catarina, com 3,5%. Já os estados de Pernambuco, Bahia e Amapá tiveram as maiores taxas, com 14,2%, 13,4% e 12,4%, respectivamente. No Brasil, a taxa de desocupação no primeiro trimestre de 2023 foi de 8%.

Com isso, o estado está abaixo do índice nacional.

Em relação ao primeiro trimestre deste ano, a taxa de desocupação caiu em oito Unidades da Federação e ficou estável nas demais UFs. O Distrito Federal saiu de 12% para 8,7% e o Rio Grande do Norte, que passou de 12,1% para 10,2% são os estados que mais se destacaram.

A taxa de desocupação por sexo foi de 6,9% para os homens e 9,6% para as mulheres no segundo trimestre de 2023. Já a taxa de desocupação por cor ou raça ficou abaixo da média de 8,0% para os brancos (6,3%), e acima da média para os pretos (10,0%) e pardos (9,3%).

No segundo trimestre de 2023, havia 2,04 milhões de pessoas desocupadas que



Taxa de Mato Grosso é de 3% e está atrás apenas de Rondônia, com 2,4%

estavam procurando trabalho por dois anos ou mais. Esse contingente caiu 31,7% frente ao segundo trimestre de 2022, quando havia 2,985 milhões de pessoas. Foi uma redução de 945 mil pessoas

nesta faixa de tempo.

No entanto, em relação ao segundo trimestre de 2012, o total de pessoas buscando trabalho por dois anos ou mais cresceu 34,2% em todo país.

DIZ RUI COSTA

Queda de energia se deve a erro ou falha técnica

DA REPORTAGEM Agência Brasil

O ministro da Casa Civil, Rui Costa, disse nesta quarta (16) que, até o momento, não há razão que explique a queda de energia ocorrida na terça (15) em várias partes do país.

Em entrevista ao programa Bom Dia, Ministro, produzido pela Empresa Brasil de Comunicação (EBC), Costa reiterou a confiança no sistema elétrico nacional e disse que o ocorrido não se deve a falta de capacidade de geração, mas a provável erro ou falha técnica.

"Falei hoje pela manhã cedo com o ministro de Minas e Energia [Alexandre Silveira]. Estamos determinados e cobrando urgência para o detalhamento das causas desse apagão. Não há razão para este apagão", declarou o ministro.

Ele lembrou que, em

outras situações, o país viveu apagões, mas por crise de geração de energia. "Ou seja, os reservatórios de água estavam em baixa e havia mais demanda que oferta de energia. Isso levava ao colapso do sistema. Não é o caso nesse momento. Estamos com sobra de energia. Os reservatórios estão cheios e temos um parque eólico e solar gerando muita energia. Então não há razão nem de oferta, nem de demanda para ter tido esse colapso", acrescentou. "Foi erro ou falha técnica", emendou. "Precisamos agora identificar o que aconteceu. Espero que, o mais rápido possível, consigamos dizer à sociedade", complementou ao informar que Alexandre Silveira já solicitou investigações inclusive policiais sobre o episódio, caso não haja, por parte dos operadores do sistema, uma "resposta firme" que esclareça a todos sobre o que causou a queda de energia.

JULHO

Ipea aponta deflação para as famílias de renda muito baixa

DA REPORTAGEM Agência Brasil

O Instituto de Pesquisa Econômica Aplicada (Ipea) divulgou o Indicador Ipea de Inflação por Faixa de Renda, referente ao mês de julho. O estudo mostra que as famílias de renda alta apresentaram alta inflacionária de 0,50%, enquanto o segmento de renda muito baixa registrou deflação de 0,28%.

No acumulado do ano até julho, as famílias de renda muito baixa possuem a menor taxa de inflação (2,2%), enquanto os domicílios de renda alta possuem a maior variação registrada (3,5%). Os dados apontam na desagregação por grupos que os principais alívios inflacionários no mês de julho vieram dos grupos alimentos e bebidas e habitação. No primeiro caso, uma queda expressiva dos preços dos alimentos no domicílio possibilitou uma forte descompressão sobre os índices de inflação, sobretudo para as famílias com rendas mais baixas, devi-



Setores com alívio inflacionário foram alimentos, bebidas e habitação

do ao peso desses itens em suas cestas de consumo. As principais quedas de preços registradas foram: cereais

(-2,2%), carnes (-2,1%), aves e ovos (-1,9%) e leites e derivados (-0,89%). Já em relação ao grupo "habitação", os segmentos

de menor poder aquisitivo também foram os que mais se beneficiaram do recuo de 3,7% das tarifas de energia elétrica.



Ministro explica que não teve demanda nem oferta para colapso

Al-Hilal foi única solução para Neymar encerrar vínculo com o PSG

BASTIDORES. Brasileiro não recebeu propostas europeias e viu no clube saudita a chance de terminar relação com o PSG

FOTO: DIVULGAÇÃO

DA REPORTAGEM

A transferência de Neymar para o Al-Hilal soou, para muitos, apenas como uma escolha financeira, sem que o brasileiro priorizasse o aspecto esportivo em sua carreira.

Mas, na verdade, o clube saudita foi visto por Neymar como uma forma - a única disponível - de interromper imediatamente um vínculo com o PSG, que iria até 2027. Foi a saída para que brasileiro deixasse, quatro anos antes, um lugar onde não se sentia mais feliz.

Neymar não desejava mais ficar em Paris e o clube também não queria mais o jogador. Neymar foi comunicado pelo técnico Luis Enrique que ele não fazia parte do plano da comissão técnica.

O imbróglio com Mbappé também fez parte deste processo. A diretoria parisiense deu sinais de que atenderia as demandas do astro francês, que considerava que não havia mais espaço para os dois astros no elenco.

Desejando construir seu projeto esportivo sobre Mbappé, o clube indicou que faria as vontades do atacante, superando a crise que o fez ser afastado.

Não à toa, ele fez questão de estar presente no Parque des Princes na estreia do PSG no Campeonato Francês, no último sábado, diante do Lorient - dias depois de vir à tona a notícia de que o clube comunicou que não contava com o craque brasileiro.

O desejo de Neymar era voltar para o Barcelona ou para outra equipe que pudesse contratá-lo, mas nos últimos 10 dias nenhum gigante europeu apresentou propostas. Além de o Barça não ter dinheiro disponível

para executar a contratação, o técnico Xavi Hernández não aprovou o nome do brasileiro. Enquanto isso, o Al-Hilal, com o seu orçamento turbinado na estrelada liga saudita, ofereceu valores que agradaram os dois lados, Neymar e o PSG.

O maior artilheiro da história da seleção brasileira junto a Pelé, ficou com as opções de ariscar ficar no PSG, podendo até ser afastado do elenco porque o treinador não contava mais com ele, ou ir para a Arábia Saudita, encerrando seu vínculo com o clube parisiense quatro anos antes do previsto. A escolha foi rumar à Ásia com contrato mais curto, até 2025, quando ele espera poder voltar à elite do futebol europeu.

O craque brasileiro fechou com a equipe treinada por Jorge Jesus por duas temporadas e deixou o Paris Saint-Germain após seis anos no clube francês. Segundo o ge apurou, a apresentação na nova equipe, em Riade, na Arábia Saudita, está marcada para o próximo sábado. Há uma pequena chance de Neymar atuar por alguns minutos no próprio sábado, quando o Al-Hilal recebe o Al-Fayha, em casa, pela segunda rodada do Campeonato Saudita. Ele deve viajar para o país um dia antes.

O clube saudita vai pagar ao craque 320 milhões de euros (R\$ 1,7 bilhão) no período. O PSG pedia ao menos 100 milhões de euros (R\$ 540 milhões) para vender Neymar. O Al-Hilal deve chegar a tal valor, entre taxas fixas e variáveis. O camisa 10 tinha contrato com o time francês até 2027. É a maior contratação feita por um clube não europeu na história do futebol.



O Al-Hilal, clube mais popular da Arábia Saudita, promete grande evento para a apresentação de Neymar. O time é o de maior investimento no atual mercado de transferências da Arábia Saudita.

Além de Neymar, foram contratados nomes como Rúben Neves, ex-Wolverhampton, por € 55 milhões, Koulibaly, ex-Chelsea, por € 23 milhões, Milinkovic-Sa-

vic, ex-Lazio, por € 40 milhões, e Malcom, ex-Zenit, por € 60 milhões.

Neymar ficou mais de cinco meses longe dos gramados por conta de uma grave lesão no tornozelo direito. Passou por cirurgia em março, perdeu o restante da temporada 2022/23 e voltou a atuar há pouco mais de uma semana. Ele marcou dois gols e deu uma assistência no amistoso contra o

Jeonbuk, da Coreia do Sul.

Com a ida para a Arábia Saudita, Neymar encerra sua passagem de 10 temporadas pelo futebol europeu, dos quais seis anos no PSG. Ele chegou ao time francês como jogador mais caro da história e com o projeto de alçar o clube ao topo da Europa, o que poderia levá-lo a prêmios individuais.

O camisa 10, no entanto, so-

freu com problemas físicos e somou 173 jogos no PSG, uma média de pouco mais de 28 por temporada. No período, o clube disputou 318 partidas oficiais.

O brasileiro fez 118 gols e 70 assistências na equipe parisiense e conquistou 13 títulos, entre eles cinco edições do Campeonato Francês, além do vice-campeonato da Champions League em 2020.

Sem ver saída para reverter cenário em Paris

VARIEDADES

Cinema

Mulher-Maravilha 3 não está em desenvolvimento pela DC, diz site

DA REPORTAGEM
Omelete

Apesar de Gal Gadot ter indicado novidades a caminho sobre o futuro de Mulher-Maravilha, a Variety informou que um terceiro filme da franquia não está nos planos da DC. Na última semana, a atriz havia afirmado que iria desenvolver a sequência dentro da nova continuidade da DC, com a ajuda de James Gunn e Peter Safran, chefes da divisão cinematográfica da editora.

Segundo fontes do site, Gunn e Safran não têm planos neste momento para qualquer projeto da com a personagem para o novo Universo DC, para além da série prelúdio Paradise Lost - já anunciada para a plataforma Max.

Gadot interpretou a Mulher-Maravilha em Batman vs. Superman e Liga da Justiça, além dos dois filmes solo da personagem, lançados em 2017 e 2020.

Juntas, as duas aventuras renderam quase U\$ 1 bilhão nas bilheterias mundiais - mesmo com o lançamento simultâneo de Mulher-Maravilha 1984 nos cinemas e no streaming, no auge da pandemia de Covid-19.

Com o DC Studios sob o comando de Gunn e Safran, Mulher-Maravilha 3, que seria o novo filme da guerreira amazona escrito e dirigido por Patty Jenkins, foi cancelado. De acordo com reportagens, a chefia da DC não gostou do tratamento de roteiro apresentado pela cineasta, e o longa está na geladeira desde então.



Cruzadas

www.coquetel.com.br

© Revistas COQUETEL

Cova onde se sepultam cadáveres	Continente onde se localiza o Brasil	Personagem de Jorge Amado (Lit.)	Felideo em via de extinção	Cantora e atriz que viveu o papel de Evita Perón no Cinema
Objetivo	Embarcação muito veloz	Redação (abrev.)	Redação (abrev.)	Redação (abrev.)
Leito	A lista de respostas da prova	(?)-base, período de reajuste salarial	Veículo de duas rodas que exige uso de capacete	Utilidade; emprego
Deus, o Ente Supremo (Rel.)	Aparelhos usados na ginástica olímpica			

BANCO. 3/cab — erg — oir: b/risoto, 8/gabarro, 9/aerobarco, 10/gato-do-mato.

Sudoku

Para solucionar o jogo, basta preencher com números de 1 a 9 as linhas verticais e horizontais sem repeti-los.

	4	5		7				
	3		2			4	5	
		2		1		3	6	
3							8	
		4				9		
	7							3
4		9		3		7		
7	8				1		6	
			5			4	3	

Horóscopo

Áries (21/3 a 20/4) Momento proveitoso para ampliar os horizontes do pensamento. É possível que o entorno se mostre excessivamente duro.

Touro (21/4 a 20/5) Eleve-se sua autoconfiança, o que lhe ajuda a enfrentar situações desafiadoras que testam seus limites. Busque saber recuar.

Gêmeos (21/5 a 20/6) Prazeres em grupo tendem a se mostrar interessantes. Tente ter cuidado com posturas provocativas que lhe abalam emocionalmente.

Câncer (21/6 a 22/7) A percepção das oportunidades para a carreira tende a se ampliar. Não se deixe desestruturar.

Leão (23/7 a 22/8) Que tal dinamizar sua vida? Entretanto, durante esta fase, é importante que você evite uma excessiva exposição social.

Virgem (23/8 a 22/9) O momento tende a ampliar sua percepção acerca das necessidades familiares, o que lhe guia em busca de melhorias para sua vida.

Libra (23/9 a 22/10) Os vínculos afetivos e de confiança tendem a ser fortalecidos. Atenção com realizações dramáticas diante de possíveis desafios.

Escorpião (23/10 a 21/11) A vida pode alcançar maior dinamismo. Mais cautela ao lidar com situações imprevistas que exigem gastos financeiros.

Sagitário (22/11 a 21/12) O aproveitamento de prazeres tende a se intensificar. Tente se posicionar de modo diplomático frente a conflitos interpersonais.

Capricórnio (22/12 a 20/1) Busque fazer ajustes em favor da superação de desafios domésticos e do aprimoramento do dia a dia. Tente motivar seus pares.

Aquário (21/1 a 19/2) Suas amizades tendem a ser marcadas por conversas prazerosas. É preciso evitar se expor a grupos fora do seu círculo de confiança.

Peixes (20/2 a 20/3) Você tende a conseguir tirar proveito dos recursos para alavancar projetos sob sua gestão. Tente se preservar de um entorno hostil.

Soluções

6	4	5	3	8	7	2	9	1
1	3	7	2	9	6	8	4	5
8	9	2	4	1	5	3	7	6
3	2	6	7	5	9	1	8	4
5	1	4	8	6	3	9	2	7
9	7	8	1	2	4	6	5	3
4	5	9	6	3	2	7	1	8
7	8	3	9	4	1	5	6	2
2	6	1	5	7	8	4	3	9

C	A	T	A	C	U	M	B	A
M	E	T	A	A	A	D		
A	E	R	O	B	A	R	C	O
R	E	D	N	E	O	N		
R	I	S	O	T	O	A	N	
C	A	M	A	A	T	A		
G	A	B	A	R	I	T	O	
D	A	T	A	E	R	G		
M	O	T	O	M	A	E		
S	I	V	A	R	A	S		
U	S	O	N	R	T			
A	L	T	I	S	S	I	M	O
A	R	G	O	L	A	S		

Inaugura hoje cinema no Shopping

SINOP. Moradores da cidade e da região terão mais uma ótima opção de entretenimento

FOTO: ILUSTRAÇÃO

DA REPORTAGEM

A partir desta semana, o Shopping Sinop conta com uma nova opção de entretenimento. Inaugura ao público, nesta quinta (17) a partir das 14h, o cinema, operado pela franquia Moviecom. O espaço conta com seis salas de exibição, totalizando 900 lugares.

Todas as salas terão quatro setores: econômico, convencional, executivo e VIP, com opções de poltronas reclináveis, bandeja para alimentação e maior espaço entre uma fileira e outra; em todas as opções há tecnologia de som e imagem de ponta. Também em cada uma é possível optar pela meia-entrada.

Além de comprar seu ingresso por meio do aplicativo e consultar filmes em cartaz, o espectador ainda pode adquirir itens da bomboniere antes de sair de casa, e retirá-los na hora de sua sessão.

Conforme o representante da Moviecom, Raphael D'Andrea Frossard de Farias, a empresa está desde 1946 no ramo de exibição cinematográfica e atualmente tem 20 complexos de cinema em todo o Brasil, consolidando 100 salas de exibição.

"É um prazer imenso inaugurar essa unidade em Sinop, porque acreditamos muito no potencial da cidade. Como todos sabem, a Capital do Nortão é atualmente uma referência em todo o norte mato-grossense", enfatizou o representante.

Para o sócio e diretor do Shopping Sinop, Roberto Martins, a chegada do cinema atrai o público de Sinop e região, que agora dispõem de mais uma opção de entretenimento e diversão.

"O Shopping Sinop opera com diversas opções aos visitantes e o cinema faz parte desse mix, que o fortalece



Franquia conta com tecnologia de grandes capitais e app para compra de ingressos e itens de alimentação

como foco de entretenimento, lazer e encontro das pessoas, isso é muito bom. Além do comércio local, várias operações são de fora, trazendo novos investimentos ao município", destacou Martins.

Antes da abertura ao público, foram realizadas nesta

quarta sessões exclusivas aos lojistas, imprensa e parceiros do Shopping. Para o gerente de marketing, Elton Paixão, a estreia é aguardada.

"Esta é uma conquista de Sinop, que aguardava por um cinema confortável, com qualidade sonora e visual.

Além de estar instalado em um ambiente climatizado e aconchegante, que dispõe de outros serviços, como estacionamento seguro e diversas opções de alimentação", destacou.

O SHOPPING

Inaugurado em 2021, o Shopping Sinop conta com 110 operações, entre lojas âncoras e satélites, com opções de compras e serviços exclusivos; praça de alimentação com 18 operações, além de cinco cafés e um restaurante ao longo do empreendimento.

Durante a semana, as lojas estão abertas das 10h às 22h, e os restaurantes das 11h às 23h. Nos domingos e feriados das 14h às 20h e os espaços de alimentação a partir das 11h. O estacionamento é gratuito de segunda a sexta-feira, das 10h às 14h.

SINOP Festival de Praia terá banho assistido

FOTO: DIVULGAÇÃO



DA REPORTAGEM

Além das diversas atrações e show nacional com Joelma, o Festival de Praia deste ano será marcado pela acessibilidade e inclusão social.

Com o compromisso de garantir que o acesso ao lazer seja amplo e contemple todos os públicos, durante a comemoração dos 49 anos do município, a Prefeitura ofertará o banho assistido para as pessoas com deficiência física no Festival, tradi-

onalmente realizado na prainha do cortado.

O banho assistido estará disponível todos os três dias do Festival de Praia (7, 9 e 10 de setembro), serão usadas três cadeiras de banho anfíbias, totalmente adaptadas para esta atividade. Haverá ainda uma equipe especializada para acompanhar e atender as pessoas com deficiência que desejarem aproveitar o dia de lazer na praia do cortado.

A ação também contará

Portadores de necessidades especiais terão acessibilidade

com a contribuição dos profissionais e alunos dos cursos de enfermagem, fisioterapia e educação física da faculdade Unifasipe, que prestarão todo suporte aos participantes no segundo dia do festival, dia 9 de setembro (sábado).

O presidente da Associação dos Deficientes Físicos de Sinop (Adefis), Emerson Lopes Silva parabenizou o projeto. "É uma novidade muito bacana, então de antemão nós parabenizamos a secretária Scheila e o

prefeito por trazer essa novidade tão legal, que vai dar oportunidade às pessoas de mobilidade reduzida, ao cadeirante, ao idoso, a ter acesso a praia do cortado e poder se divertir também como qualquer outra pessoa sem necessidades especiais", destacou.

O Festeja Sinop é uma realização da Prefeitura de Sinop, com patrocínio do Grupo Sinop, com patrocínio do Grupo Sinop, MB Engenharia e Meio Ambiente, Shopping Sinop, Energize-C Eletropostos e apoio da Câmara Municipal de Vereadores.

SINOP 2º 'Nortão em Ação' oferece serviços gratuitos à população

DA REPORTAGEM

A segunda edição do projeto 'Nortão em Ação' será realizada no último sábado deste mês (26), em Sinop. Serão disponibilizados inúmeros serviços gratuitos voltados para as áreas da saúde, cidadania e estética.

A iniciativa acontece no Centro Universitário Unifasipe

(Florença) e tem parceria com a TV Centro América. O atendimento será das 7h às 12h.

Confira os serviços disponibilizados pelo projeto: atendimentos odontológicos; exames de glicemia; aferição de pressão arterial; exame oftalmológico; fisioterapia; serviços estéticos (massagens e cabeleireiro); orientações para práticas de atividades físicas.

FOTO: DIVULGAÇÃO



Evento está marcado para o dia 26 de agosto

CONHECE TODAS AS FORMAS DE BULLYING?

Psicológica: perseguir, amedrontar, assustar, intimidar, dominar, manipular, chantagear e infirmizar;

Material: furtar, roubar, destruir pertences de outrem;

Virtual: depreciar, enviar mensagens intrusivas da intimidade, enviar ou adulterar fotos e dados pessoais que resultem em sofrimento ou com o intuito de criar meios de constrangimento psicológico e social;

Verbal: insultar, xingar e apelidar pejorativamente;

Moral: difamar, caluniar, disseminar rumores;

Sexual: assediar, induzir e/ou abusar;

Social: ignorar, isolar e excluir;

Físico: socar, chutar, bater.

@SenadoFederal

**O FIM DA
VIOLÊNCIA
NAS ESCOLAS
COMEÇA
COM O**

círculo
DE
PAZ



O Tribunal de Justiça de Mato Grosso, por meio do Núcleo Gestor da Justiça Restaurativa (NUGJUR), está estimulando a política pública de pacificação social por meio dos Círculos de Construção de Paz nas escolas. O programa oferece diálogo qualificado onde todos podem falar e ser ouvidos, permitindo, assim, a prevenção de conflitos e o fortalecimento dos laços entre alunos, professores e familiares.

A sua escola também pode fazer parte deste movimento circular pela paz.

É hora do ciclo de violência dar lugar ao Círculo de Paz.

 (65) **99222-9757** SOMENTE MENSAGENS

Iniciativa:



PODER JUDICIÁRIO
ESTADO DE MATO GROSSO

Apoio:



ALMT
Assembleia Legislativa