

CANTA COLÍDER

FESTIVAL TERÁ MAIS DE 100 PARTICIPANTES

Página - 7



CUIABÁ

INTENÇÃO DE CONSUMO ATINGE MELHOR NÍVEL DESDE 2015

Página - 4



AUDIÊNCIA NA CÂMARA

PREVENÇÃO À DEPRESSÃO, AUTOMUTILAÇÃO E SUICÍDIO

Página - 3

DIÁRIO DO ESTADO

26 DE AGOSTO O JORNAL DIÁRIO DO ESTADO DO MATO GROSSO



Máx 33 | Mín 17



WEBSITE

2023 Ano IV - Edição 1116 - R\$ 3,00 | Informações: 66 3535-1000 | www.diariodoestadomt.com.br | Fundado em 2019

ASSESSORIA

BR-163



Sorriso recebe R\$ 2,4 mi em impostos repassados por obras e serviços

Sorriso foi o município do Norte/Médio-Norte que mais recebeu repasses, oriundos do ISSQN por conta das obras que estão sendo realizadas pela Nova Rota do Oeste na BR-163. O município recebeu R\$ 2,402 milhões de repasse.

Página - 8

ASSESSORIA

Soja (saca 60Kg) Venda

Sinop.....	R\$ 147,00
Sorriso.....	R\$ 147,00
Lucas R. Verde.....	R\$ 148,00
Nova Mutum.....	R\$ 149,00
Rondonópolis.....	R\$ 152,00

Fonte: IMEA

Milho (saca 60Kg) Venda

Sinop.....	R\$ 58,50
Sorriso.....	R\$ 59,00
Lucas R. Verde.....	R\$ 58,80
Nova Mutum.....	R\$ 59,30
Rondonópolis.....	R\$ 60,90

Fonte: IMEA

Arroz (saca 60Kg) Venda

Sinop.....	R\$ 125,00
Arroz Sequeiro Cultivar Primavera.....	R\$ 125,00
Sorriso.....	R\$ 125,00
Arroz Sequeiro Cultivar Primavera.....	R\$ 125,00

Fonte: AGROLINK

Algodão

Cuiabá.....	R\$ 122,65
Sorriso.....	R\$ 121,93
Lucas R. Verde.....	R\$ 122,07
Nova Mutum.....	R\$ 122,27
Rondonópolis.....	R\$ 123,13

Fonte: IMEA

Boi Gordo (Compra comercial)

Sinop.....	R\$ 250,67
Nova Mutum.....	R\$ 252,50
Rondonópolis.....	R\$ 250,00

Fonte: IMEA

Índice de preços

Cesta Básica.....	R\$ 523,60
-------------------	------------

Fonte: IMEA

Cotações

Dólar -0,35% R\$ 5,0409

Bovespa -0,40% 103.946,58 pts

Euro +0,37% R\$ 5,5669

Selic (13,75% a.a.) Salário mínimo R\$ 1.302

China reduzirá novos frigoríficos aptos a exportar carnes do Brasil

O ministro da Agricultura e Pecuária, Carlos Fávaro, disse que autoridades da China requisitaram ao Brasil uma lista mais curta de frigoríficos habilitados a exportar proteínas. Inicialmente, o Brasil apresentou uma lista com 62 plantas frigoríficas prontas para a habilitação, além de uma segunda lista com mais 15 plantas.

Página - 4



DIVULGAÇÃO

FIQUE ATENTO



CIRURGIA PLÁSTICA E O TABAGISMO

É fundamental conscientizar os pacientes sobre os perigos do tabagismo, não apenas no contexto da cirurgia plástica, mas também para a saúde geral. O tabagismo está entre os principais causadores de doenças crônicas e mortes em todo o mundo, de acordo com a OMS, representando um grave problema de saúde pública.

Página - 7

FLAMENGO Arrascaeta multiplica participações



Se o ano do Flamengo é muito ruim, o segundo semestre não tem sido diferente. De julho em diante, o time caiu precocemente na Libertadores e viu o Botafogo abrir uma vantagem no Brasileiro que era de oito pontos e hoje está em 13. De positivo restaram a classificação para a final da Copa do Brasil e o impressionante crescimento de Arrascaeta mesmo num momento que a equipe vai mal.

Página - 6

encomendas centro-norte

(65) 3623-2939 (65) 9 9699-3505
www.elogcomendas.com.br

ENVIOS EXPRESSOS

+150 Norte · Centro Oeste · Sudeste

LOCALIDADES

AGILIDADE
SEGURANÇA
RAPIDEZ

Via Brasil negocia duplicação da 163 de Sinop a Miritituba no Pará

POSSIBILIDADE. Ao todo, três propostas vêm sendo estudadas pela concessionária

FOTO: FERNANDO MARTINHO

CLEMERSON SM
clemerossm@msn.com

A Via Brasil, concessionária que administra a BR-163 do trecho de Sinop, a partir do Camping Clube até o sul do Pará no porto de Miritituba, está com planos para incluir em seu contrato de concessão a duplicação da rodovia, algo que não estava previsto na assinatura do contrato atual com duração de 10 anos.

Ao todo são três propostas que a empresa vem estudando. A primeira é duplicar um trecho de 100 km, mais crítico, de Sinop até Nova Santa Helena. Segundo o presidente da Via Brasil, Ricardo Barra, este primeiro cenário classificado como mais simples, compreenderia um investimento adicional de R\$ 800 milhões, além de custos operacionais. Com esta realidade o executivo avalia que seria necessário, também, a extensão do contrato de concessão por mais dois ou três anos.

O segundo cenário compreende 260 km de duplicações até a fronteira com o Pará. A estimativa inicial seria de R\$ 2 bilhões de obras. A terceira e mais ousada ideia é de duplicar todos os 1.009 km de Sinop até o porto de Miritituba, no sul do Pará. Nesses dois cenários, o grupo diz que ainda não há uma ideia clara de valores, e que os estudos

serão apresentados à ANTT em 29 de agosto.

Além do alto índice de acidente na 163, o fluxo da produção e escoamento de grãos se tornou um fator decisivo para que a empresa pensasse na possibilidade de duplicação. "O agronegócio prevê dobrar em dez anos. Nesse ritmo, a rodovia não comporta, ela tem capacidade limitada. Por isso, levamos à ANTT [Agência Nacional de Transportes Terrestres] a proposta de aumentar. Hoje em dia já é bastante crítico o nível de serviço", afirmou Barra.

O executivo espera concluir a discussão até o fim deste ano. Segundo ele, não está claro como seria o equilíbrio pela inclusão as obras, que poderia se dar por extensão do prazo do contrato, aporte ou aumento da tarifa. A concessão da BR-163 tem apenas dez anos.

O projeto, licitado em meados de 2021, foi estruturado de forma mais "enxuta", para evitar a concorrência com a construção da Ferrogrão. Naquele momento, a ferrovia era uma prioridade da gestão do então ministro Tarcísio de Freitas.

O argumento central em favor da Ferrogrão era justamente evitar a duplicação da rodovia, o que deve trazer grande impacto ambiental, dado que as estradas produzem o chamado "efeito espi-



Estudos serão apresentados à ANTT em 29 de agosto

na de peixe", com a abertura de rodovias ao longo do trajeto.

Procurada, a agência afirmou que a concessionária

ainda não protocolou proposta de duplicação e disse que "por se tratar de concessão de apenas 10 anos, uma inclusão desse porte acarretaria possi-

velmente um impacto alto na tarifa de pedágio." Questionado a respeito da proposta em discussão e dos possíveis impactos ambientais da dupli-

cação, o Ministério dos Transportes disse que "se manifestará em momento oportuno, não havendo o que antecipar por ora".

SORRISO

Técnicos da FAB e Infraero testam PAPI do Aeroporto

FOTO: ANGELO VARELA

ASSESSORIA DE IMPRENSA

Uma equipe do Grupo Especial de Inspeção em Voo (GEIV), do Departamento de Controle do Espaço Aéreo (Decea), da Força Aérea Brasileira (FAB), está, nesta sexta-feira, 25 de agosto, realizando a inspeção da cabeceria 23 do Aeroporto Regional Adolino Bedin, local onde foi instalado o sistema PAPI.

O PAPI, que em inglês significa Precision Approach Path Indicator, é um sistema de ajuda visual à navegação aérea. O dispositivo é constituído por aparelhos de iluminação com focos calibrados, que informam os pilotos sobre a altitude do avião quando se aproxima da pista.

De acordo com o secretário de Desenvolvimento Econômico, Claudio Oliveira, o procedimento é de rotina e visa manter a segurança das operações, além de aumentar a confiabilidade nos momentos de pouso. Técnicos Infraero, empresa que administra o Aeroporto, também acompa-



Sistema garante mais segurança aos pousos

nam a equipe da FAB nos testes. "Por meio da Infraero, empresa de referência no setor, e que está à frente do Aeroporto, seguimos com todos os protocolos para

manter segurança máxima em todas as manobras", reforça Oliveira, lembrando que Sorriso conta com voos de terça, quarta, quinta, sexta-feira e domingo

para a capital do Estado. O voo 4052 decola de Cuiabá às 12h10 e chega a Sorriso às 13h20. Já o 4053, sai de Sorriso às 14h10 e chega a Cuiabá às 15h20, diariamente.

CÂMARA DE SINOP

Prevenção à depressão, automutilação e suicídio será tema de audiência pública

FOTO: DIVULGAÇÃO

DA REPORTAGEM

Na busca por abordar questões cruciais relacionadas à saúde mental e promover a conscientização sobre temas delicados como depressão, automutilação e suicídio, a Câmara de Vereadores de Sinop realizará uma audiência pública marcada para a próxima quinta (31). O evento será presidido pelo vereador Célio Garcia (União).

O objetivo central da audiência é fomentar o diálogo sobre a saúde mental e prevenção ao suicídio. O evento terá início às 14h, no Plenário Deputado Jorge Abreu, nas dependências da Casa de Leis.

A discussão abre as atividades em alusivas a "Campanha Setembro Amarelo", que acontece anualmente durante o mês de setembro. A iniciativa propõe trazer informações atualizadas sobre depressão para conscientizar a sociedade e colaborar para a prevenção do suicídio no país.

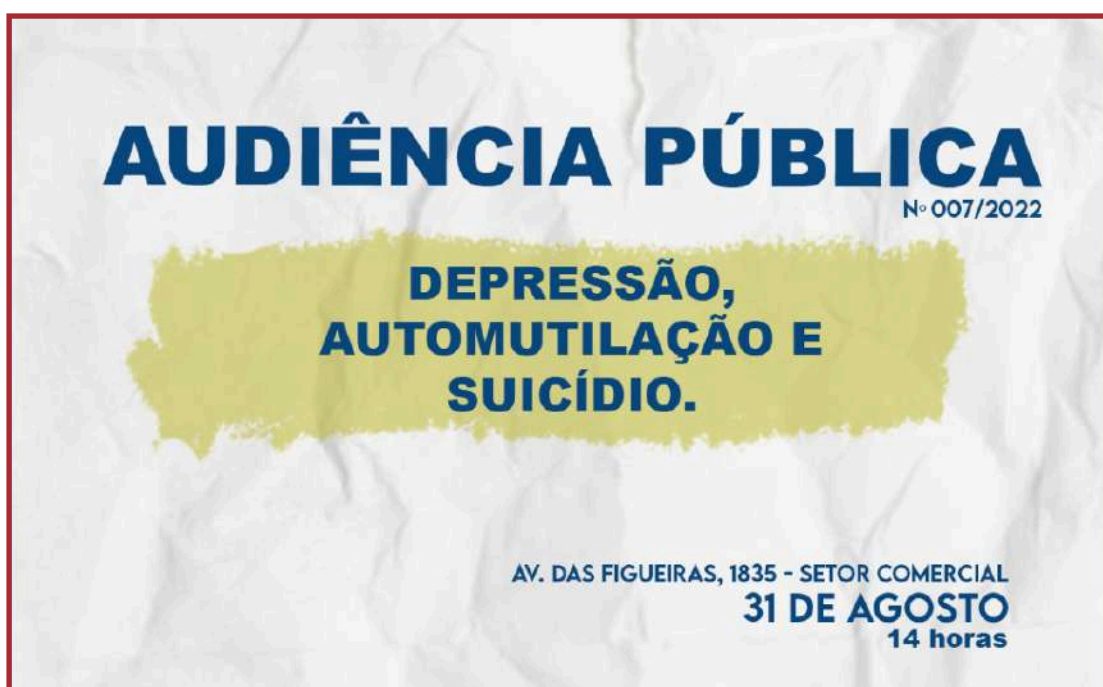

Audiência será na próxima quinta

CPI DA TELEFONIA

População de União do Norte é ouvida sobre problemas na telefonia móvel

DA REPORTAGEM

A Comissão Parlamentar de Inquérito (CPI) da Telefonia esteve em União do Norte, distrito de Peixoto de Azevedo ouvindo a população em audiência pública. Diego Guimarães (Republicanos), presidente da investigação, afirmou que a mobilização da população é o fator principal para garantir que a localidade receba sinal de telefone e internet móvel. A audiência foi realizada na noite de quinta-feira (24).

"O movimento que estamos fazendo é importante para dar ressonância e esse problema chegar até Brasília. Já tivemos resultados com nossa CPI. Em Água boa levamos a van, colmos informações e 60 dias depois a Vivo se mobilizou e colocou internet na cidade. Em Bom Jardim temos a previsão que até dezembro o sinal da Claro deve chegar lá. Quanto mais os senhores fomentarem as demandas, mais fácil de ajudar o distrito", ressaltou o deputado.

O Distrito de União do Norte é resultante do maior assentamento da América Latina e atualmente conta com mais de 12 mil habitantes e fica localizado a cerca de 100 quilômetros de Peixoto de Azevedo, seu município sede. Pelo senso de 2022, Pei-

xoto tem 32.714 mil habitantes e de acordo com os dados coletados pela CPI, apenas 6 antenas estão instaladas na área urbana, o que não contempla o distrito.

Para a população ter atendimento razoável de telefonia móvel seriam necessárias pelo menos 32 estações de rádio base (ERB) que é o considerado ideal pela Associação Brasileira de Infraestrutura para Telecomunicações (Abrintel). "Vai ter internet e telefonia, mas o cronograma é para isso acontecer apenas 2028, seriam mais 5 anos e eu não quero esperar esse tempo. Precisamos demonstrar urgência com a população se movimentando em audiência pública e colhendo as reclamações", explica o deputado.

Os moradores do distrito tiveram a oportunidade de falar e externar as principais dificuldades com a telefonia móvel. Elizabeth Reinst que tem comércio no distrito, afirma que a dificuldade é imensa para quem mora e também para quem empreende na localidade e resalta que o sentimento dos moradores é de abandono. "Fiz denúncia há algum tempo, porque nem telefone fixo a gente consegue, a internet é precária, vindo uma torre de repetição para cá vai beneficiar não só quem mora aqui, mas quem usa a BR-163".

FOTO: ASSESSORIA

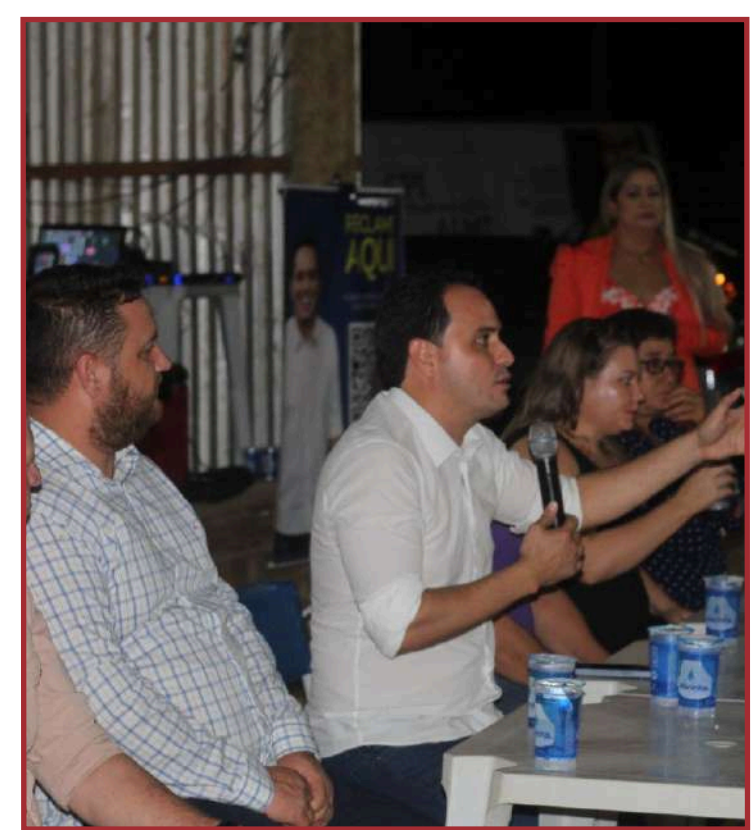

Moradores tiveram a oportunidade de externar as principais dificuldades

AGRICULTURA			PECUÁRIA			CONJUNTURA ECONÔMICA			Dólar Comercial	Dólar PTAX	Dólar Turismo	Euro Comercial	Euro x Dólar				
Cotação do dia: 07/08/2023			Cotação do dia: 03/08/2023			Cotação do dia: 06/07/2023			4,8946 +0,41%	4,9010 +0,82%	5,0843 +0,48%	5,3858 +0,39%	1,1001 -0,33%				
SOJA	Alta Floresta	R\$/sc 110,70	BOI	Colider	R\$/@ 205,00	Cesta Básica	Cuiabá	R\$ 754,60	Mega-Sena Concurso 2618 (05/08/23)		Quina Concurso 6208 (05/08/23)		Bolsa de Valores BVSP Bovespa IND				
MILHO	Matupá	R\$/sc 32,50	VACA	Juscineira	R\$/@ 182,87	VBP MT	Mato Grosso	R\$ bi 32,06	06 17 29 35 45 48	08 35 47 54 79	Pontos	Volume	Máxima (Dia)	Mínima (Dia)	Varição		
ALGODÃO	Primavera do Leste	R\$/@ 125,92	LEITE	Nordeste	R\$/l 2,08	Emp. Agro	Mato Grosso	923	Acumulada: R\$ 75,000,000.00		Acumulada: R\$ 1,700,000.00		119.329,76	16,98 bi	120.103,93	118.893,90	-0,11 %
FONTE:IMEA			FONTE:IMEA			FONTE:IMEA							Última atualização: 07/08/2023 às 17h10				

China quer reduzir lista de novos frigoríficos aptos a exportar carnes

PARCEIRÃO... Fávoro sugeriu a adoção do mecanismo de "pre-listing" como forma de acelerar autorizações de exportação de produtos

FOTO: DIVULGAÇÃO

DA REPORTAGEM

O ministro da Agricultura e Pecuária, Carlos Fávaro, disse que autoridades da China requisitaram ao Brasil uma lista mais curta de frigoríficos habilitados a exportar proteínas. Inicialmente, o Brasil apresentou uma lista com 62 plantas frigoríficas prontas para a habilitação, além de uma segunda lista com mais 15 plantas.

No entanto, o gigante asiático expressou a preferência por uma lista mais enxuta, a fim de simplificar o processo de autorização. "Com isso, vamos chamar as entidades representativas de classe dos frigoríficos, para então reduzirmos essa lista para que nós possamos ter novas plantas habilitadas ainda neste ano", disse Fávaro, durante a reunião preparatória da Comissão Sino-Brasileira de Alto Nível de Concertação e Cooperação (Cosban).

A China é o principal parceiro comercial do Brasil, sendo o destino principal das exportações brasileiras de proteína animal, que incluem carne bovina, suína e de frango.

DESBUROCRATIZAÇÃO

Fávoro sugeriu a adoção do mecanismo de "pre-listing"

como forma de acelerar as autorizações de exportação de produtos para a China.

O pre-listing é uma espécie de listagem prévia, que acelera a autorização para a exportação.

O modelo de "fast-track" elimina etapas burocráticas feitas pela aduana da China e poderia aumentar o fluxo de exportações.

"O que vai ficando pronto aqui, o Brasil coloca no sistema e já fica habilitado.

Esse é um pleito importante que o país ganharia muito mercado.

Os Estados Unidos já tem esse reconhecimento e como nós somos o principal parceiro comercial do agro, ter a possibilidade de fornecer e eles reconhecerem a pré-listing brasileira nos daria mais competitividade e ganho de mercado".

OUTRAS DEMANDAS

A certificação do algodão brasileiro foi outro ponto citado por Fávaro. "O Ministério da Agricultura está com laboratório atestando a qualidade do algodão, nós implementamos e nesta semana entregamos o primeiro certificado de qualidade à China, que é a maior compradora de algodão brasileiro".

A China compra 30% do al-



Brasil apresentou uma lista com 62 plantas frigoríficas prontas para a habilitação

godão brasileiro que consome.

O Ministério da Agricultura e Pecuária propõe também uma reunião sanitária com os técnicos chineses para os seguintes temas: o reconhecimento da regionalização para a gripe aviária na

exportação de carnes de aves, habilitação de novas plantas de proteínas bovinas, suínas e aves, revisão do protocolo de exportação de carne bovina em virtude de EEB e o reconhecimento do status do Brasil livre de febre af-

tosa e peste suína clássica.

Nas próximas reuniões da Cosban, o ministro pretende negociar a abertura do mercado chinês para a noz pecã brasileira e o memorando de entendimento com relação aos pesticidas,

que amplia a transparência e confiança em relação aos produtos oriundos da China. "Temos negociações avançadas na liberação dos grãos, como sorgo e gergelim e também uva fresca", registrou Fávaro.

CLIMA

CMN flexibiliza crédito a agricultores de áreas com riscos climáticos

DA REPORTAGEM Agência Brasil

Os produtores rurais de áreas classificadas como de riscos climáticos terão mais flexibilidade para contratar operações de crédito rural de custeio agrícola. O Conselho Monetário Nacional (CMN) dispensou a exigência de seguro rural ou de enquadramento obrigatório no Programa de Garantia da Atividade Agropecuária (Proagro) para produtores dessas áreas em empréstimos de até R\$ 335 mil com recursos controlados.

A dispensa valerá até junho de 2024 e beneficiará produtores cujas lavouras estejam dentro do Zoneamento Agrícola de Risco Climático (Zarc), definido pelo Ministério da Agricultura e Pecuária. A flexibilização só será aplicada se o Cadastro de Pessoas Físicas (CPF) ou o Cadastro Ambiental Rural (CAR) do tomador do empréstimo tiver pelo



FOTO: DIVULGAÇÃO

Conselho autoriza nova renegociação de empréstimo para investimento

menos sete perdas de safra, consecutivas ou não, nos cinco anos agrícolas (que vão de julho de um ano a junho do ano seguinte) em que ocorreu o pedido de enquadramento no Proagro.

O CMN também autorizou uma nova rodada de renegociações de empréstimos de crédito

rural para investimentos (compra de equipamentos ou modernização de propriedades rurais) com recursos do Banco Nacional de Desenvolvimento Econômico e Social (BNDES).

Cada produtor poderá renegociar cada operação três vezes, em vez do limite atual de

duas, em caso de incapacidade de pagamento, por dificuldade de comercialização, quebra de safra ou entaves ao plantio e à colheita.

Com a medida, os médios e grandes produtores rurais passaram a ter o mesmo tratamento dos agricultores familiares.

CUIABÁ

Intenção de consumo atinge melhor nível desde 2015

DA REPORTAGEM

O mês de agosto apresentou o melhor índice desde julho de 2015 ao atingir a marca de 97,4 pontos na pesquisa que avalia a Intenção de Consumo das Famílias (ICF) em Cuiabá. Os dados levantados pela Confederação Nacional do Comércio de Bens, Serviços e Turismo (CNC) e analisado pelo Instituto de Pesquisa e Análise da Fecomércio Mato Grosso (IPF-MT) mostram um crescimento mensal de 4,9% sobre julho, passando a ser o oitavo mês consecutivo de alta.

O índice atual também está 18,35% maior no comparativo com o mesmo período do ano passado, quando registrava 82,3 pontos. O presidente da Fecomércio-MT, José Wenceslau de Souza Júnior, destaca a retomada da pontuação para níveis considerados positivos na pesquisa.

"A variação mensal e anual, se mostrando em crescimento, podem estar relacionadas ao avanço econômico da capital e de Mato Grosso. Além disso, a última vez que

o índice ficou acima dos atuais 97,4 pontos foi em junho de 2015, quando esteve acima de 100 pontos, refletindo uma tendência de aumento no consumo das famílias".

Quanto aos subíndices, todos apresentaram variações positivas no mês de agosto, com destaque para o Índice de Consumo Atual, que cresceu 11,4% no comparativo mensal. Em sequência, aparece o subíndice de Momentos para Duráveis, com avanço de 6,8%, a Perspectiva de Consumo que apresenta variação positiva de 6,5%, Compras a Prazo com alta de 5,3% e o Emprego Atual crescendo 4,3%. Todos os subíndices em conjunto crescem pelo segundo mês consecutivo.

No que se refere à avaliação da Renda Atual, que apresentou crescimento de 2,8% neste mês, 47,9% das famílias cuiabanas acreditam estar melhor que no mesmo período do ano passado, avanço de 2,3 p.p. ante ao mês anterior. Já em relação ao Acesso ao Crédito, 44,3% dos entrevistados afirmaram estar mais difícil que no ano de 2022.

FOTO: DIVULGAÇÃO

DO BRASIL

Singapura abre mercado para crustáceos e moluscos congelados

DA REPORTAGEM

O governo brasileiro recebeu com satisfação o anúncio, pelo governo de Singapura, da aprovação sanitária da importação de crustáceos (como camarão e lagosta) e moluscos bivalves (como ostra e mexilhões) congelados do Brasil.

O certificado sanitário internacional vigente, agora renegociado, já permitia a exportação de pescados provenientes de pesca extrativa e de aquicultura.

O anúncio é importante conquista em razão do volume de consumo per capita singapuriano desses produtos, em torno de 22kg de pescados em geral por ano. Em 2022, Singapura importou aproximadamente US\$ 937 milhões de pescados, sobretudo de Malásia, China e Noruega. Desse volume, US\$ 223 milhões corres-



FOTO: DIVULGAÇÃO

Em 2022, Singapura importou US\$ 937 mi de pescados, sobretudo de Malásia, China e Noruega

ponderam a crustáceos e US\$ 115 milhões a moluscos.

Esse resultado soma-se à recente a abertura do mercado

singapurense também para carne bovina e suína processadas do Brasil. Ambos os resultados são fruto do trabalho con-

junto do Ministério da Agricultura e Pecuária (Mapa) e do Ministério das Relações Exteriores (MRE).

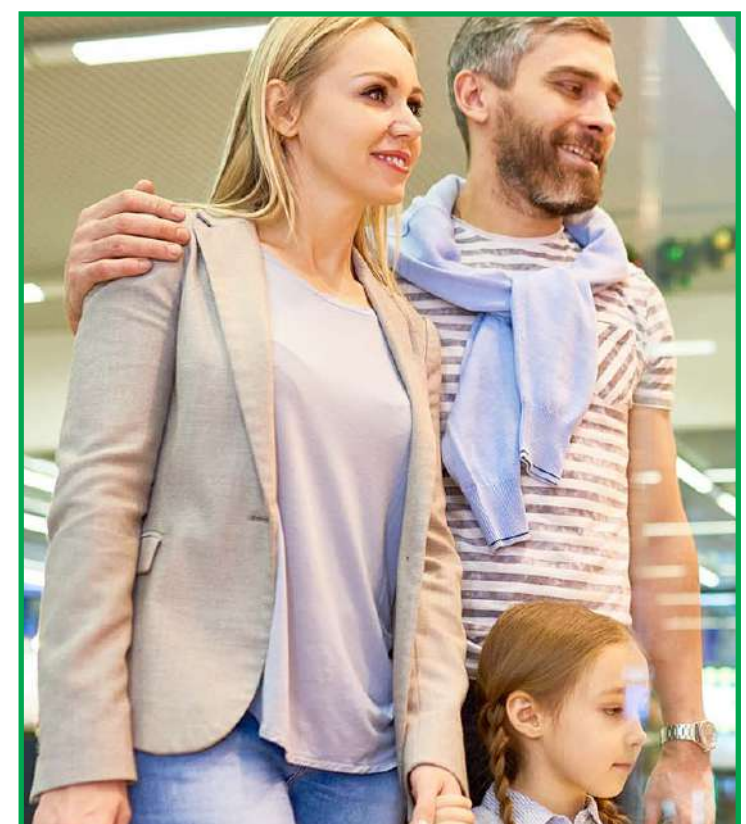

ICF em Cuiabá

Arrascaeta multiplica média de participações e aumenta minutos

FLAMENGO. De julho em diante, são 12 participações em 19 gols (63% do total)

FOTO: DIVULGAÇÃO

DA REPORTAGEM

Se o ano do Flamengo é muito ruim, o segundo semestre não tem sido diferente. De julho em diante, o time caiu precocemente na Libertadores e viu o Botafogo abrir uma vantagem no Brasileiro que era de oito pontos e hoje está em 13. De positivo restaram a classificação para a final da Copa do Brasil e o impressionante crescimento de Arrascaeta mesmo num momento que a equipe vai mal.

Nos últimos dois jogos, Arrascaeta marcou o gol da vitória por 1 a 0 sobre o Grêmio e um dos três no triunfo sobre o Coritiba (3 a 2). Com eles, isolou-se como artilheiro do Flamengo no segundo semestre. São cinco gols marcados.

Não bastasse a surpreendente artilharia, Arrascaeta ainda deu seis assistências e sofreu pênalti convertido por Pedro. Participou de 12 dos 19 gols do Flamengo no semestre (63%).

Os passes para gols do uruguaio têm variado repertório. Três foram em cobranças de falta, dois em toques rasteiros na entrada da área e um deles num lindo cruzamento de trivela para Gabigol.

Das oito vitórias do Flamengo no semestre, quatro foram decididas por Arrascaeta. Nos 2 a 0 sobre o Fortaleza, em 1º de julho, deu passe de três dedos para Gabigol marcar e fechou o placar com um violento chute. Quatro dias depois, no primeiro duelo com o Athletico-PR pelas quartas de final da Copa do Brasil, sofreu pênalti que resultou em gol de Pedro e bateu falta na medida para Bruno Henrique garantir a

virada por 2 a 1.

Contra o Atlético-MG, no Independência, fez um golaço em falta que ele próprio sofreu e deu belo passe para Wesley fechar outra vitória de virada, novamente por 2 a 1. Na semana passada, em jogo que classificou o Flamengo à final da Copa do Brasil, marcou de pênalti o único gol do duelo.

Se no primeiro semestre Arrascaeta foi substituído por muitas vezes ainda por enfrentar problemas físicos, desde julho sua participação em jogos e minutos tem sido muito maior.

No fim de 2022, o uruguaio sofreu bastante com uma pubalgia. Em entrevista, disse que durante as férias precisou zerar exercícios para ficar 100%. Não fez um bom Mundial de Clubes, assim como quase todo o time do Flamengo, e só completou uma das sete primeiras partidas disputadas na temporada.

Ao voltar do Marrocos, emplacou uma sequência de sete jogos do time principal e dava impressão de que engrenaria fisicamente, tanto que nesta série havia sido substituído somente duas vezes. A última substituição, porém, deu-se por lesão sofrida no adutor da coxa esquerda na vitória por 3 a 1 contra o Vasco, em 19 de março.

O problema o tirou dos jogos por 45 dias, e o balanço do primeiro semestre foi o seguinte: 26 jogos disputados de 42 possíveis (61%) e 1906 minutos jogados de 3780 possíveis (50,4%) - a conta não inclui acréscimos.

No segundo semestre, Arrascaeta jogou 13 dos 14 jogos do Flamengo - 92,8% do total. Atuou em 983 minutos de 1260 possíveis (78%) - mais uma vez sem contar



No mesmo período, jogador atua em 13 dos 14 jogos do Rubro-Negro

os acréscimos.

A média de gols cresceu substancialmente. No primeiro semestre foi de 0,11 por jogo (cinco em 26 partidas). No segundo, ela sobe para 0,38 (cinco em 13 duelos). A média de assistências também subiu. Nos seis primei-

ros meses, foi de 0,26 por confronto (seis em 26).

Já de julho em diante, o número vai para 0,46 (seis em 13 jogos).

Nos 26 jogos disputados pelo craque no primeiro semestre, o Flamengo fez 55 gols, nove com

a participação de Arrascaeta (0,16%). Ou seja, o número de participações quase quadruplica no segundo semestre, com 12 em 19 gols nas 13 partidas em que ele atuou.

A menos de um mês do início da decisão da Copa do Brasil

contra o São Paulo, a ascensão de um craque histórico do Flamengo pode ser um sinal de que é possível diminuir o prejuízo rubro-negro na temporada.

E o brilho do ídolo Giorgian de Arrascaeta sem dúvidas é um atalho para isso.

VARIEDADES

Cinema

Rebel Moon ganha novo trailer impactante

DA REPORTAGEM Omelete

A Netflix revelou o primeiro teaser de Rebel Moon, novo épico do diretor Zack Snyder dividido em duas partes. "Eles apoiam as minhas doideiras", diz Zack Snyder sobre filmes com a Netflix.

A ficção científica acompanha uma colônia intergaláctica ameaçada pelas forças de um governante tirano. Nesse cenário, uma jovem com um passado misterioso procura por guerreiros de planetas vizinhos para ajudá-la a enfrentar o vilão.

O elenco estrelado de Rebel Moon inclui Sofia Boutella (A Múmia), Charlie Hunnam (Filhos da Anarquia), Djimon Hounsou (Shazam! Fúria dos Deuses), Doona Bae (Sense8), Ray Fisher (Liga da Justiça), Jena Malone (Sucker Punch), Michiel Huisman (A Maldição da Residência Hill), Alfonso Herrera (Ozark) e Corey Stoll (Homem-Formiga e a Vespa: Quantumania).

O longa foi escrito por Snyder ao lado de Shay Hatten e Kurt Johnstad (300). Intitulada A Menina do Fogo, a primeira parte de Rebel Moon estreia em 22 de dezembro na Netflix, enquanto a segunda metade da história, A Marcadora de Cicatrizes, chega em 19 de abril de 2024.



Soluções

6	4	5	3	8	7	2	9	1
1	3	7	2	9	6	8	4	5
8	9	2	4	1	5	3	7	6
3	2	6	7	5	9	1	8	4
5	1	4	8	6	3	9	2	7
9	7	8	1	2	4	6	5	3
4	5	9	6	3	2	7	1	8
7	8	3	9	4	1	5	6	2
2	6	1	5	7	8	4	3	9

C	A	T	A	C	U	M	B	A
M	E	T	A	A	D			
A	E	R	O	B	A	R	C	O
R	I	S	O	T	O	A	N	
C	A	M	A	A	T	A		
G	A	B	A	R	I	T	O	
D	A	T	A	E	R	G		
M	O	T	O	M	A	E		
S	I	V	A	R	A	S		
U	S	O	N	R	T			
A	L	T	I	S	S	I	M	O
A	R	G	O	L	A	S		

Cruzadas

www.coquetel.com.br

© Revistas COQUETEL

Cova onde se sepultam cadáveres	Continentes onde se localiza o Brasil	Personagem de Jorge Amado (Lit.)	Felidae em via de extinção		Cantora e atriz que viveu o papel de Evita Perón no Cinema	
			Taxi, em inglês	Movimento do oceano		
Objetivo	Embarcação muito veloz			(?) bissexto: tem 366 dias		Aquele que coage
Redação (abrev.)	Iguaria com arroz		Gás de letreiros	Perversão sexual		Alfred Nobel, físico
Leito	A lista de respostas da prova			Registro de reunião de condomínio		Acender (o fogo)
(?) -base, período de reajuste salarial				Medida do sistema cgs		Medida do sistema cgs
			A notícia esperada pelo pessimista			A do samurai é a espada
Veículo de duas rodas que exige uso de capacete	Utilidade; emprego		Circunscrições judiciais	Ouvir, em espanhol		Renato Teixeira, cantor de "Romaria"
Deus, o Ente Supremo (Rel.)	Aparelhos usados na ginástica olímpica					

3/cab — erg — oir/ b/friso. 8/gabarto. 9/aerobarco. 1/gato-do-mato.

Sudoku

Para solucionar o jogo, basta preencher com números de 1 a 9 as linhas verticais e horizontais sem repeti-los.

	4	5		7				
	3		2				4	5
		2		1		3		6
3							8	
		4				9		
	7							3
4		9		3		7		
7	8				1		6	
			5			4	3	

Horóscopo

Áries (21/3 a 20/4) O envolvimento com a vida cotidiana tende a se intensificar, não se permitindo absorver a ponto de esgotar suas energias.

Touro (21/4 a 20/5) É importante ajustar os interesses individuais com os coletivos, demandando capacidade de diálogo e flexibilidade.

Gêmeos (21/5 a 20/6) A vida familiar pode demandar mais de você, buscando aliviar a mente e se permitir atividades voltadas ao seu bem-estar.

Câncer (21/6 a 22/7) O emocional instável tende a interferir na expressão das ideias. Busque praticar a auto-observação para evitar excessos.

Leão (23/7 a 22/8) É necessário autocontrole emocional, a fim de evitar gastos financeiros movidos por impulso. Você poderá se mostrar mais gentil.

Virgem (23/8 a 22/9) A autoconfiança tende a oscilar, de modo que convém buscar tranquilidade e cultivar bons hábitos. Tente elevar a capacidade de gestão.

Libra (23/9 a 22/10) Pode haver instabilidade emocional e a importância de organizar seus interesses. Sua relação com o entorno tende a ser beneficiada.

Escorpião (23/10 a 21/11) O momento pede prudência na exposição da imagem pública. Além disso, o conforto do lar tende a revigorar e ajudar a se organizar.

Sagitário (22/11 a 21/12) O foco no trabalho poderá guiar seus interesses, mas tente não negligenciar as necessidades pessoais, sobretudo agora.

Capricórnio (22/12 a 20/1) Intensifica-se os processos reflexivos, sendo preciso ter cuidado para que o excesso de especulações não lhe afete.

Aquário (21/1 a 19/2) Sua força de vontade tende a passar por altos e baixos. Procure não se cobrar em excesso e valorizar o que faz bem à sua existência.

Peixes (20/2 a 20/3) Oscilações emocionais podem aparecer e contaminar a convivência com o entorno. Busque evitar externar suas aflições.

Cirurgião conscientiza sobre os riscos da plástica e o tabagismo

CARTÓRIOS. Objetivo oportunizar a realização de atos importantes e gratuitos (na forma da lei) da sua vida civil

FOTO: DIVULGAÇÃO

DA REPORTAGEM

É fundamental conscientizar os pacientes sobre os perigos do tabagismo, não apenas no contexto da cirurgia plástica, mas também para a saúde geral. O tabagismo está entre os principais causadores de doenças crônicas e mortes em todo o mundo, de acordo com a Organização Mundial da Saúde (OMS), representando um grave problema de saúde pública.

Segundo a OMS, mais de 8 milhões de pessoas morrem anualmente em decorrência de doenças relacionadas ao tabagismo, sendo considerada a terceira principal causa de redução da longevidade.

O Dr. Josué Montedonio cirurgião-plástico membro da American Society of Plastic Surgeon e da International Confederation for Plastic, Reconstructive, and Aesthetic Surgery enfatiza que a relação entre o tabagismo e doenças é amplamente conhecida, porém, é importante ressaltar que esse hábito também pode interferir significativamente nos resultados de procedimentos cirúrgicos realizados em busca do bem-estar e da beleza do paciente.

"O ideal seria se o paciente não fumasse, mas o recomendado seria ter uma pausa de sessenta a trinta dias antes da cirurgia.

Os benefícios de parar de fumar antes do procedimento podem impactar positivamente no resultado", conta Dr. Josué.

Ao parar de fumar antes da cirurgia plástica, o paciente não apenas maximiza as chances de uma recuperação bem-sucedida, mas também investe em sua saúde a longo prazo, reduzindo os riscos de complicações e melhorando sua qualidade de vida.

A melhora na circulação sanguínea e na capacidade pulmonar resultante da ausência do cigarro contribui para um pós-operatório mais tranquilo e uma cicatrização mais rápida e eficiente.

"A falta de nicotina no organismo permite que os tecidos recebam a quantidade adequada de oxigênio, essencial para uma boa recuperação", ressaltou o médico.

Para alguns casos mais complexos, o Dr. Josué Montedonio recomenda um tratamento em câmara hiperbárica, que ajuda a melhorar a oxigenação tecidual e facilitar o processo de cicatrização.

"A câmara hiperbárica é uma opção terapêutica que pode ser recomendada em casos específicos de pacientes fumantes que planejam se submeter a cirurgias plásticas. Trata-se de um tratamento que consiste em submeter o paciente a uma atmosfera pressurizada de oxigênio puro, o que aumenta significativamente a quantidade de oxigênio dissolvido no sangue e nos tecidos", explica o médico.

No entanto, é essencial ressaltar que o tratamento em câmara hiperbárica não substitui os benefícios de parar de fumar antes da cirurgia. O ideal é que o paciente siga à risca todas as orientações passadas pelo seu médico, incluindo a suspensão do tabagismo antes da cirurgia e também após o procedimento.

"Sei que fumar é um hábito difícil de largar, por isso, o paciente pode fazer sessões em uma câmara hiperbárica com o objetivo de melhorar a oxigenação tecidual.

O procedimento pode ser feito antes e depois da cirurgia" finaliza Dr. Josué Montedonio.



Tabagismo está entre os principais causadores de doenças crônicas e mortes do mundo

SOLIDARIEDADE

Assistência Social recebe alimentos arrecadados pelo Moto Clube Sorriso

FOTO: DIVULGAÇÃO



DA REPORTAGEM

A secretaria de Assistência Social foi contemplada com a doação de alimentos arrecadados pelos organizadores da 6ª Etapa de Motocross, realizada no último final de semana, em Sorriso.

Conforme a secretária de Assistência Social e primeira-dama, Jucélia Ferro, os alimentos não perecíveis foram entregues,

no CCI e serão destinados para as famílias cadastradas e acompanhadas pela Secretaria de Assistência Social e que estão em situação de vulnerabilidade social, com o respaldo da equipe técnica que acompanha as solicitações de quem necessita.

Ao agradecer a iniciativa do Moto Clube Sorriso, Jucélia destaca que ao organizar a 6ª Etapa do Motocross eles pensaram no social e, ao invés de rece-

Alimentos foram arrecadados durante a 6ª Etapa de Motocross

ber em valores, optaram pela arrecadação de alimentos para doação à assistência do município.

"Esses alimentos já têm destino que são as entidades como, por exemplo, a Casa do Oleiro que recebe pessoas em situação de rua e lá encontram um porto seguro. Faremos ainda os kits para complementar as cestas básicas que a Assistência Social já oferta. Além de

alimentos recebemos kits de higiene, limpeza e óleo, isso faz toda a diferença para a Secretaria de Assistência Social e para quem recebe". O Moto Clube movimentou a cidade, gerou economia aos hotéis e restaurantes, trouxe diversão e ainda destinou alimentos à Assistência Social. "Com certeza vão ajudar muitas famílias. Queremos externar o nosso reconhecimento e gratidão", pontua Jucélia.

CANTA COLÍDER

Festival terá mais de 100 participantes

DA REPORTAGEM

Mais de 100 pessoas se inscreveram e estarão participando do festival Canta Colíder 2023, que termina no sábado (26). A secretária de Cultura Nara Leal destacou que o grande número de participantes superou as expectativas. O que chama a atenção também, é que muitos participantes são de outros municípios do estado e de diversas regiões.

"Tivemos inscritos de Cáceres, Primavera do Leste, Diamantino, Várzea Grande, Sinop, sem contar aqui dos municípios próximos e de Colíder. Tivemos inscrito até de Balneário Camboriú. Isso demonstra que o Canta Colíder está se expandindo, que é um festival com toda credibilidade e que atrai participantes de vários lugares", pontuou.

Das cinco categorias, na quinta (24) se apresentaram os candidatos da mirim, infanto-juvenil e gospel. Na sexta (25), se apresentam os intérpretes das categorias sertanejo e Pop/MPB. No sábado (26), ocorre a grande final, com show da Banda Novo Tempo. A entrada para o público, será gratuita no centro cultural Renan Di Muriez.

O Canta Colíder, tem como proposta ser um dos eventos mais importantes da agenda cultural do Nortão, pois será caracterizado por sua diversidade de categorias de música. De acordo com a secretária Nara Leal, o objetivo do evento é produzir e difundir as mais variadas manifestações culturais. Os cinco finalistas de cada categoria dividirão uma premiação de R\$ 50 mil.

FOTO: DIVULGAÇÃO



Mais de 100 pessoas estão inscritas no "Canta Colíder 2023"

ESTÁ ALUGANDO UM IMÓVEL? SAIBA QUAIS SÃO OS DEVERES DO PROPRIETÁRIO:

- Entregar o imóvel ao inquilino em condições de uso;
- Pagar as taxas de administração imobiliária;
- Assumir a responsabilidade por problemas e defeitos existentes antes da locação;
- Fornecer recibos discriminando os valores pagos pelo locatário;
- Pagar os impostos, as taxas e o seguro contra fogo do imóvel, a não ser que o contrato estabeleça expressamente que o inquilino deve pagá-los;
- A lei diz que o pagamento do IPTU deve ser feito pelo proprietário, mas aceita a transferência dessa obrigação ao inquilino, desde que estipulada no contrato.



Sorriso recebe R\$ 2,4 mi em impostos repassados por obras e serviços

BR-163. Municípios da região Norte do estado receberam no total R\$ 8,2 milhões

FOTO: DIVULGAÇÃO

DA REPORTAGEM

Sorriso foi o município do Norte/Médio-Norte do estado que mais recebeu repasses, oriundos do Imposto Sobre Serviços de Qualquer Natureza (ISSQN), por conta das obras que estão sendo realizadas pela Nova Rota do Oeste na BR-163. O município recebeu R\$ 2,402 milhões de repasse.

No total, os seis municípios da região sob concessão da BR-163/MT receberam R\$ 8,2 milhões da concessionária referente ao repasse do ISSQN. O montante representa 38% dos R\$ 21,7 milhões destinados aos 19 municípios lindeiros à rodovia nos sete primeiros meses de 2023.

Com a retomada da duplicação e a intensificação na manutenção da BR-163/364 e Rodovia dos Imigrantes, o valor repassado é o mais alto para um período de sete meses desde 2014, quando a empresa passou a atuar em Mato Grosso.

O imposto é destinado mensalmente pela Nova Rota do Oeste à conta da Prefeitura e pode ser investido em setores importantes que beneficiam a população, como a saúde, educação, infraestrutura e folha de pagamento. O repasse é referente ao ISS recolhido em decorrência da arrecadação do pedágio, serviços e obras realizados pela empresa no trecho de 850,9 km. Desde o início da concessão, juntos, os municípios receberam R\$ 229,5 milhões.

Nova Mutum recebeu cifras significativas de repasse: foram R\$ 2,328 milhões para o município de 55,6 mil habitantes. O prefeito Leandro Félix avalia o impacto positivo do imposto na receita do município, que termina sendo revertida, em parte, para os usuários da rodovia.

"Em 2023, a receita do município com o ISS recolhido pela Nova Rota e terceirizados que prestam serviço para a empresa

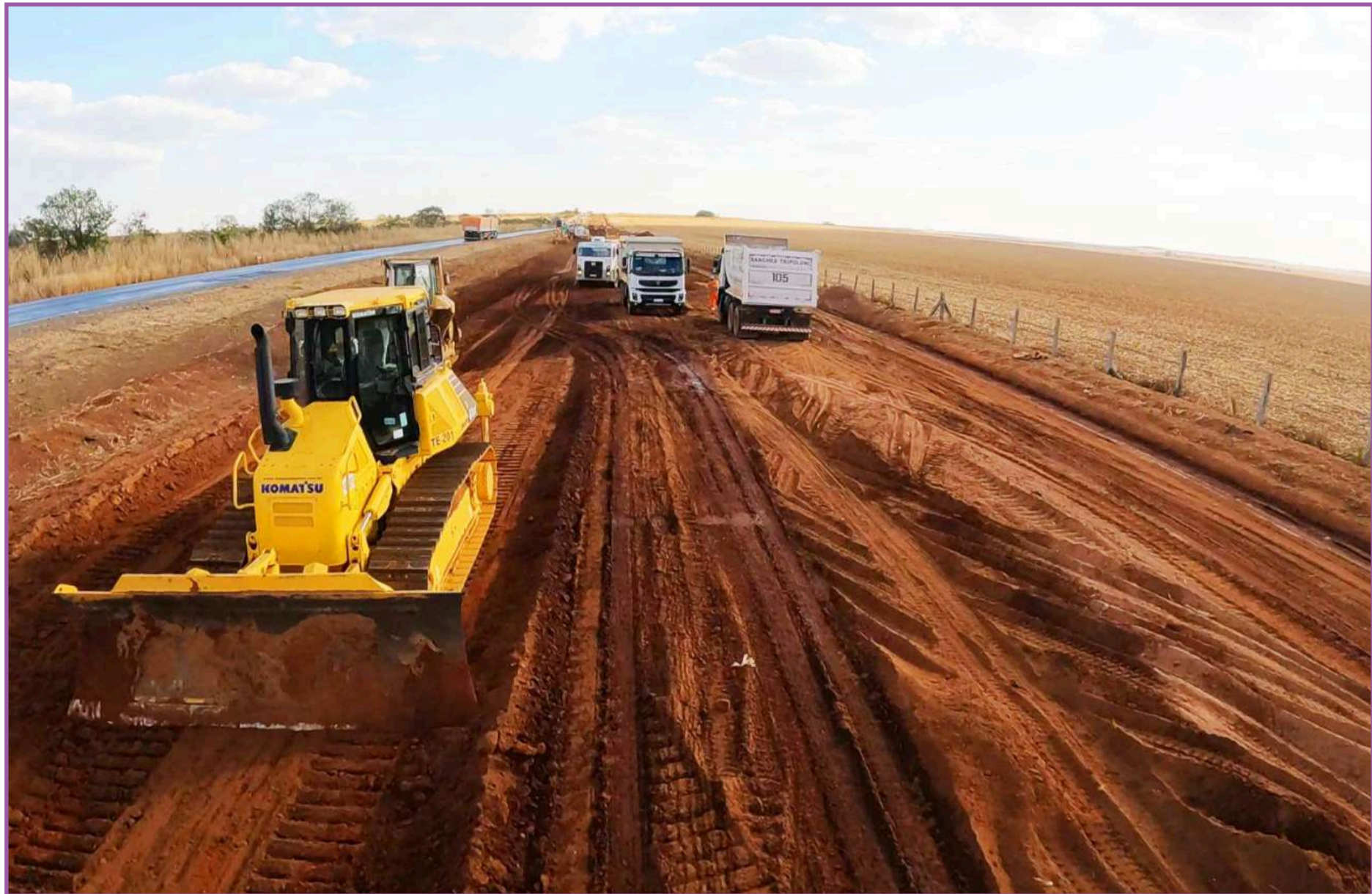

representa cerca de 7% do ISSQN global arrecadado por Nova Mutum. É um percentual expressivo, que contribui para o custeio dos serviços prestados à população. Em contrapartida, a Saúde Pública de Nova Mutum atende aos casos de acidentados em uma grande faixa da BR-163,

o que representa um alto investimento".

CÁLCULO

Os valores são destinados aos municípios de duas maneiras. O cálculo para o repasse relacionado à arrecadação do pedágio considera o montante

recebido nas nove praças de pedágio ao longo da BR-163.

Sobre o valor total são calculados a abrangência da rodovia em cada município e o percentual de ISS cobrado pela gestão. Já com relação ao ISS sobre o serviço de terceiros, o repasse considera o local onde as empre-

Sorriso recebeu R\$ 2,4 milhões em arrecadação sas realizam as atividades.

OUTROS MUNICÍPIOS

Outros municípios do Norte/Médio Norte que também receberam ISS proveniente da rodovia foram Lucas do Rio Verde, Sinop (cerca de R\$ 1 milhão, cada),

Diamantino (R\$ 971 mil) e Vera (R\$ 415 mil) – estes dois últimos não são necessariamente 'cortados' pela rodovia, mas recebem valores da arrecadação por serem abrangidos pela concessão. O município que mais arrecadou foi Rondonópolis, R\$ 3,05 milhões.

Um guia completo de Sinop. Tudo o que você procura a um clique!

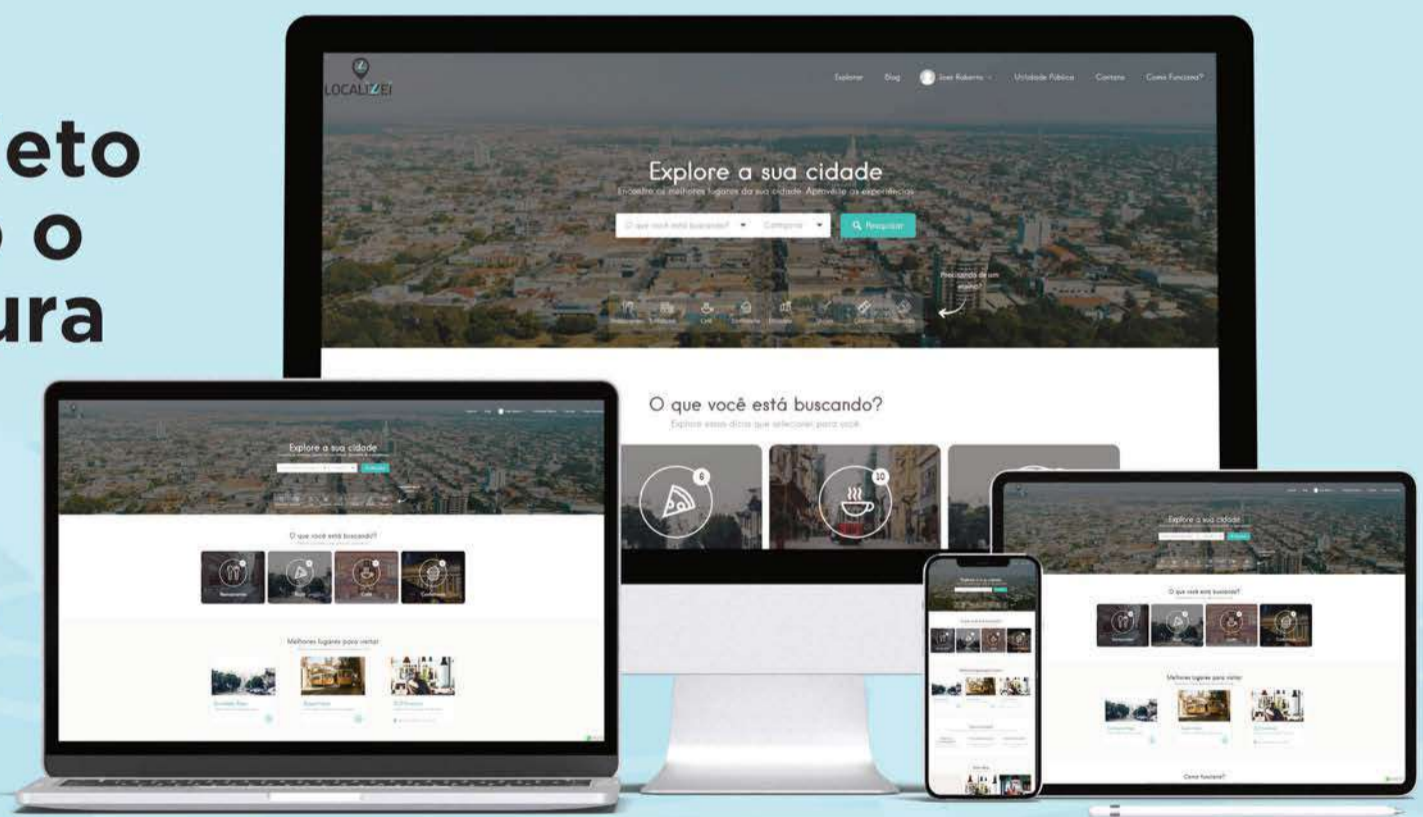

 Lista digital

 Guia Local

 Agenda Cultural

 Lazer e Turismo

 | www.localizzei.com.br

Aponte a câmera do seu celular e fale conosco agora:



LOCALIZZEI

 [localizzei_sinop](https://www.instagram.com/localizzei_sinop)