

CRIME ECONÔMICO

DEPUTADO DIZ QUE FÁVARO FORMA "CARTEL" DE FRIGORÍFICOS



Página - 3

SOLO

AVANÇAR NO ESTUDO DA BIOLOGIA: GRANDE PASSO



Página - 4

COMETIA ABUSOS

GUIA ESPIRITUAL USAVA TIK TOK PARA ATRAIR MULHERES

Página - 7

DIÁRIO DO ESTADO

QUINTA-FEIRA

O JORNAL DIÁRIO DO ESTADO DO MATO GROSSO



Máx 33 | Mín 17



WEBSITE

07 de Setembro 2023 Ano IV - Edição 1124 - R\$ 3,00 | Informações: 66 3535-1000 | www.diariodoestadomt.com.br | Fundado em 2019

INDIGNAÇÃO

Rota do Oeste

Tarifa de pedágio na BR-163 em Mato Grosso É reajustada

A Agência Nacional de Transportes Terrestres (ANTT) reajustou a tarifa de pedágio na BR-163/MT a partir da 0h desta quarta (6). A majoração recompõe a perda de receita da Concessionária Nova Rota do Oeste em decorrência do congelamento da tarifa ao longo dos anos.

Página - 7

Operação para identificar financiadores dos atos antidemocráticos

Financiadores dos atos antidemocráticos de 8 de janeiro são alvos da 'Operação Parada Obrigatória' da Polícia Federal. Foram cumpridos 8 mandados de busca e apreensão em Pontes e Lacerda. Segundo a PF, a ação tem o objetivo aprofundar as investigações e a coleta de provas referentes aos financiadores dos movimentos que bloquearam as rodovias federais após as eleições presidenciais de 2022.

Página - 8



ASSESSORIA

Soja (saca 60Kg) Venda

Sinop	R\$ 122,50
Sorriso	R\$ 120,60
Lucas R. Verde	R\$ 123,20
Nova Mutum	R\$ 124,50
Rondonópolis	R\$ 130,55

Fonte: IMEA

Milho (saca 60Kg) Venda

Sinop	R\$ 34,20
Sorriso	R\$ 35,00
Lucas R. Verde	R\$ 36,00
Nova Mutum	R\$ 36,15
Rondonópolis	R\$ 39,25

Fonte: IMEA

Arroz (saca 60Kg) Venda

Sinop	R\$ 185,00
Arroz Sequelro Cultivar Primavera	R\$ 185,00
Sorriso	R\$ 185,00
Arroz Sequelro Cultivar Primavera	R\$ 185,00

Fonte: AGROLINK

Algodão

Cuiabá	R\$ 129,56
Sorriso	R\$ 128,36
Lucas R. Verde	R\$ 128,59
Nova Mutum	R\$ 128,92
Rondonópolis	R\$ 130,37

Fonte: IMEA

Boi Gordo (Compra comercial)

Sinop	R\$ 172,05
Nova Mutum	R\$ 175,84
Rondonópolis	R\$ 176,09

Fonte: IMEA

Índice de preços

Cesta Básica	R\$ 737,58
--------------	------------

Fonte: IMEA

Cotações

Dólar	+ 0,17 %	R\$ 4,984
Bovespa	- 1,06 %	116.085,26 pts
Euro	+ 0,21 %	R\$ 5,346

Selic	Salário mínimo
(13,25% a.a.)	R\$ 1.320

ANTES DO PLANTIO



Formação de pastagem eficiente

O Brasil tem o maior rebanho comercial de bovinos do mundo, com 202,78 milhões de cabeças, segundo a Associação Brasileira das Indústrias Exportadoras de Carnes, sendo que mais de 90% desses animais são criados a pasto. Dessa forma, a qualidade das pastagens tem importância estratégica para o agropecuarista e também para o país.

Página - 4

ELIMINATÓRIAS

Neymar volta a Belém 12 anos após ser campeão



Um palco acostumado a ver Neymar escrever capítulos importantes de sua história. De volta à Seleção após a Copa do Mundo, o craque reencontra o Estádio Mangueirão 12 anos após deixar sua marca na vitória por 2 a 0 sobre a Argentina que garantiu seu primeiro título pelo Brasil: o Superclássico das Américas de 2011.

Página - 6

encomendas centro-norte

ENVIOS EXPRESSOS

+150 LOCALIDADES

Norte · Centro Oeste · Sudeste

AGILIDADE
SEGURANÇA
RAPIDEZ

(65) 3623-2939

(65) 9 9699-3505

www.elogcomendas.com.br

Editorial

Estudo desperdiçado

Há maneiras diversas de descrever e mensurar o processo de empobrecimento vivido pelo Brasil ao longo dos últimos dez anos, bem como suas consequências.

O modo mais óbvio é observar a variação do Produto Interno Bruto, de míseros 5,3% de 2013 até 2022 —no mesmo período, a economia global teve expansão de 28,6%. A média anual brasileira, de 0,52%, nem mesmo chegou a acompanhar o aumento da população.

Não por acaso, a renda per capita declinou ao longo do decênio, de R\$ 47.457,80 estimados em 2012 para R\$ 46.154,56 no ano passado. Os valores deverão mudar com novos dados demográficos apurados pelo censo de 2022, mas o desempenho trágico não será apagado.

Ele ganha contornos mais palpáveis em trabalho recém-concluído pelo Instituto Brasileiro de Economia da Fundação Getúlio Vargas (Ibre-FGV), com base em pesquisas amostrais do IBGE.

Constatam-se perdas nos rendimentos do trabalho notavelmente concentradas entre os mais escolarizados. Em cifras corrigidas pela inflação, a renda média dos trabalhadores com 16 ou mais anos de estudo caiu de R\$ 7.211 mensais, no segundo trimestre de 2012, para R\$ 6.008 no período correspondente deste ano; com 12 a 15 anos, a queda foi de R\$ 2.630 para R\$ 2.336.

Houve ao menos ganhos nas faixas de menor escolaridade, o que contribui para a redução da desigualdade. Mas os dados evidenciam a escassa criação de vagas mais bem remuneradas para os mais qualificados, entre os quais se elevou a informalidade. Trata-se de mau sinal para a produtividade.

O decênio observado começa com o declínio do boom de commodities, que até ali impulsionara o crescimento do PIB nacional. O governo Dilma Rousseff (PT) tentava estimular a economia à base de gasto público e intervencionismo, mas só conseguiu produzir a brutal recessão de 2014-16.

Desde então vivemos às voltas com tentativas acidentadas de reequilibrar o Orçamento do governo. Depois do impacto da pandemia, ao menos, a atividade vem se expandindo em ritmo mais acelerado.

As melhores esperanças agora residem em uma reforma tributária que encoraje investimentos, nas concessões ao setor privado em infraestrutura e num ajuste fiscal que favoreça a queda dos juros.

Ranking dos Políticos - Facebook

O LEGISLATIVO MAIS CARO DO MUNDO É BRASILEIRO!

QUANTAS VEZES UM PARLAMENTAR CUSTA EM RELAÇÃO À RENDA MÉDIA DO PAGADOR DE IMPOSTOS?

	ALEMANHA	33
	JAPÃO	39
	CHILE	59
	ÍNDIA	112
	EUA	139
	ARGENTINA	228
	BRASIL	528

IMAGEM DO DIA

Crédito: Divulgação



Policiais militares da Força Tática do 3º Comando Regional e do 12º Batalhão de Sorriso prenderam 4 homens e apreenderam um adolescente pelos crimes de associação para tráfico de drogas e porte ilegal de arma de fogo nesta semana. Nas ações registradas, tabletes de drogas, uma arma de fogo e R\$ 2,9 mil em dinheiro foram apreendidos. Durante patrulhamento pelo bairro Morada do Bosque, por volta de 14h30, a Força Tática recebeu informações de um ponto de venda de drogas, em uma quitinete. Em monitoramento ao local denunciado, os policiais abordaram uma mulher que estava em frente à casa e, com ela, encontraram um tablete de drogas. Os militares entraram na quitinete e encontraram outras duas suspeitas, sendo uma adolescente. Em buscas na residência, foram encontrados mais cinco tabletes de maconha e outras porções da mesma droga, e a quantia de R\$ 2,2 mil em dinheiro. Todas as suspeitas foram conduzidas em flagrante para a Delegacia de Sorriso.



MAL-ESTAR

A maioria dos vereadores da Câmara votou, na terça (8), para retirar o título de Cidadão Cuiabano concedido ao deputado estadual, Gilberto Cattani (PL). Ao todo foram 21 votos a favor do parecer e apenas três contra. O pedido de revogação do título havia sido proposto após a polêmica envolvendo uma declaração de Cattani comparando gestação de mulheres com a gestação de vacas. Recentemente o deputado também se envolveu em um desentendimento com a vereadora Maysa Leão (Republicanos) e foi acusado de incitar ódio contra a parlamentar ao postar um vídeo dando a entender que ela defende estupradores.

VÍNCULO ESTRANHO

O juiz Yale Sabo Mendes, da 7ª Vara Cível de Cuiabá, afastou a advogada da AMM (Associação Mato-grossense dos Municípios), Debora Simone Rocha, da Comissão Eleitoral da entidade sob a alegação de parcialidade e falta de neutralidade na condução da eleição interna. Na decisão, o magistrado argumentou que "a presença de uma profissional que exerceu a função de advogada pessoal de um candidato pode minar a confiança na integridade do processo". A ação movida pelo candidato de oposição, Leo Bortolin, prefeito de Primavera do Leste, demonstrou que Debora também advoga em causas pessoais do atual presidente da entidade, Neurilan Fraga. A AMM vai eleger seu presidente no mês de outubro. Neurilan concorre ao quinto mandato, enquanto Bortolin tenta acabar com a dinastia do adversário.

PERCENT BRASIL

Os dois vereadores mais lembrados na pesquisa de intenção de votos para a Câmara de Cuiabá, feita pela Percent Brasil, integram a oposição ao prefeito Emanuel Pinheiro (MDB). Michelly Alencar (União) lidera a lista, retendo 2% das citações. Dilemário Alencar (Podemos) ocupa o segundo lugar, com 1,7%. Ambos os parlamentares fazem oposição ferrenha à gestão do prefeito. No entanto, os vereadores que ocupam o terceiro e o quarto lugar da lista são apoiadores de Pinheiro. Adevaír Cabral (PTB) aparece em terceiro com 1,3% da intenção de votos, seguido de Chico 2000 (PL) com 1,1%. A pesquisa, que foi encomendada pelo site O Documento e pela TV Cuiabá, aplicou 1.200 entrevistas presenciais nos dias 26, 27, 28 e 29 de agosto. A margem de erro é 2,83 pontos percentuais com de intervalo de confiança superior a 95%.

“

Mas os dados evidenciam a escassa criação de vagas mais bem remuneradas para os mais qualificados, entre os quais se **elevou a informalidade**. Trata-se de mau sinal para a produtividade

”

COLUNA TECNOLOGIA

Volkswagen mostra ID. GTI Concept como carro elétrico barato e esportivo

A Volkswagen mostrou na Alemanha um conceito de carro elétrico compacto e esportivo chamado ID. GTI Concept. O veículo tem a mesma cara já divulgada em outro projeto da montadora alemã, o ID. 2all como um hatchback que utiliza motor elétrico e quer ter cara mais apimentada nas ruas das cidades onde vai circular – se for lançado, claro.

O ID. GTI Concept tem tudo que é obrigado a ter para ser considerado um carro com ares esportivos, incluindo asa na parte superior do porta-malas, cores vermelha e preta espalhadas por todo veículo e ele traz rodas que lembram bastante o antigo Golf GTI de 1976, também chamado de Mk1 GTI.

A combinação perfeita entre prazer de dirigir e usabilidade no dia a dia, isso é o que as letras GTI significaram por décadas. Com este conceito, nós transportamos o DNA do GTI em uma era elétrica. Ele continua esportivo, icônico, tecnologicamente progressivo e acessível, mas agora tem uma interpretação do futuro: elétrico, totalmen-

te conectado e extremamente emotivo.

Mesmo apresentando o conceito em um evento na cidade de Munique, na Alemanha, a Volkswagen não dividiu muitos detalhes importantes sobre o carro. Sabemos apenas que o ID. GTI Concept terá um só motor elétrico movendo todo o veículo, com opções para o motorista ajustar detalhes esperados para um esportivo, como suspensão, direção, som e até inserir uma simulação de troca de marchas.

A Volkswagen não diz quanta bateria tem neste conceito, mas ela garante que é grande.

Olhando para o tamanho do ID. GTI Concept, é possível crer que não existe espaço para um pacote muito espaçoso. O ID. 2all tem opções de 38 ou 56 kWh, com promessa de entregar até 450 quilômetros nos testes europeus (WLTP).

Como o ID. GTI Concept tem o mesmo visual do ID. 2all, eu espero o mesmo pacote de baterias, mas com mais energia sendo enviada para o motor no eixo frontal, o que deve diminuir o alcance.



A heroína Maria Felipa



ROSANA LEITE

A independência pressupõe o estado daquele ou daquela que ganha a liberdade, com a finalidade de desassociar da dominação

O dia 7 de setembro é marcado como o Dia da Independência do Brasil. A história rememora nomes que fizeram parte desse momento do país, sempre do gênero masculino. Entretanto, naquele cenário esteve presente Maria Felipa de Oliveira.

Primeiramente escrava, e após alçar a liberdade, Maria Felipa valorizou sobremaneira o seu maior tesouro: ser livre. Nascida e residente da Ilha de Itaparica/BA, negra, marisqueira, pescadora, trabalhava em serviços braçais, e costumava praticar a capoeira para se defender.

Era líder nata, e exercia o mister para um grupo de aproximadamente 200 pessoas, dentre mulheres negras, índios tupinambás e tapuias. A fim de evitar a chegada de exército inimigo, vigiava a praia durante todo o dia e noite, fazendo a organização dos alimentos que eram encaminhados para o recôncavo baiano.

A Bahia, no ano de 1822, se encontrava em intensa luta para consolidar efetivamente a independência. Assim, os confrontos eram visíveis. Em suma: muitas pessoas dependiam dela, para também serem livres. Segundo dizem, organizava, ainda, trincheiras na ilha, liderando incêndios de navios portugueses.

Narram historiadoras e historiadores que a nossa heroína era exímia conhecedora sobre as águas e as florestas, o que lhe proporcionava ações mais efetivas para a defesa daquelas e daqueles que dela dependiam, e contra as tropas portuguesas. Inclusive, em determinadas ocasiões, fez uso de planta que causava coceiras intermináveis como defesa, o cansaço.

Com o passar dos tempos foi se consagrando como defensora das pessoas me-

nos afortunadas, principalmente as mulheres marisqueiras e pescadoras.

Apesar do grande significado exercido por Maria Felipa, os livros de história, máxime os dedicados ao ensino escolar, não trazem o seu nome, e raramente de outras mulheres. É contado que era mulher de estratégias e ações. Frequentemente navegava em direção à Ilha de Itaparica armada com facas, acompanhada de outras mulheres a darem suporte, conhecidas como vedetas.

A independência pressupõe o estado daquele ou daquela que ganha a liberdade, com a finalidade de desassociar da dominação. O movimento da independência do Brasil rememora a figura do homem branco como marca.

Outras mulheres estiveram buscando a retirada do país das mãos de portugueses, juntamente com Maria Felipa: Maria Leopoldina, Maria Quitéria e Joanna Angélica. Trazendo para os dias atuais, é visível no mundo da política a dificuldade de entrada e permanência delas. Mesmo assim, muitos nomes se destacam.

Em razão de tamanho desprezo ao trabalho, e aos feitos realizados por mulheres, pouco se sabe sobre Maria Felipa. Mas, a resistência e a independência do Brasil devem a ela. Na Bahia é bastante comum divulgar fotos da heroína Maria Felipa nesta época do ano. Há um monumento erguido em sua homenagem, localizado na Praça Cairu, em Salvador.

As muitas Marias Felipas mostram que o patriarcalismo tentou reduzir as mulheres ao lar... Todavia, elas são do ser, do estar, do ler, do fazer...

ROSANA LEITE ANTUNES DE BARROS É DEFENSORA PÚBLICA ESTADUAL

EXPEDIENTE

DIÁRIO DO ESTADO
O JORNAL DIÁRIO DO ESTADO DO MATO GROSSO

DIÁRIO DO ESTADO MT GRAFICA E EDITORA LTDA
CNPJ: 22.770.157/0001-39

Diário do Estado de Mato Grosso

SINOP
Rua dos Angelins, 10 Sala 02 – Jardim das Oliveiras – Sinop-MT
CEP 78552-442 Caixa Postal 180

CUIABÁ
Rua dos Angelins, 10 Sala 02 – Jardim das Oliveiras – Sinop-MT
CEP 78552-442 Caixa Postal 180

Diretor-Geral
Carlos Oliveira

Diretor de Redação
José Roberto Gonçalves

Editor de Política
Clemerson Mendes

Diagramação e Artes
Thiago Slovinski

E-mails

atendimento@diariodoestadomt.com.br

comercial@diariodoestadomt.com.br

redacao@diariodoestadomt.com.br

Fone: 66 3535-1000

OS ARTIGOS DE OPINIÃO ASSINADOS POR COLABORADORES SÃO DE RESPONSABILIDADE EXCLUSIVA DE SEUS AUTORES

ASSINATURAS

Sinop - R\$ 600,00 anual
Outras cidades - R\$ 800,00 anual

www.diariodoestadomt.com.br

MT é o 2º estado no ranking de tempo de abertura de empresas

CELERIDADE. Estado tem destaque na abertura de empresas e integração de 100% dos municípios à Redesim

FOTO: MAYKE TOSCANO

REPORTAGEM

Mato Grosso ocupa o segundo lugar do ranking de tempo de abertura de empresas no Brasil e tem 100% dos municípios integrados à Redesim. A rapidez e eficiência da Junta Comercial de Mato Grosso (Jucemat) motivou presidentes de Juntas Comerciais de sete estados a virem à capital mato-grossense conhecer de perto o trabalho desenvolvido pelo Governo do Estado. Os visitantes foram recebidos pelo governador Mauro Mendes, pelo vice-governador Otaviano Pivetta e pelo presidente da Jucemat, na terça-feira (5), no Palácio Paiguás, em Cuiabá.

Presidentes das Juntas Comerciais dos estados do Acre, Amazonas, Amapá, Roraima, Ceará, Rio Grande do Sul, Mato Grosso do Sul e Distrito Federal conheceram como é realizado o trabalho de coleta de dados, informações por meio do atendimento ao público e da plataforma da Jucemat.

O governador Mauro Mendes destacou, no evento, que a eficiência pública, transparência e planejamento das ações geram serviços melhores à população. "Há 10 anos, o estacionamento da Jucemat era lotado, não cabia de tantas pessoas buscando atendimento. Agora, com um sistema moderno, rápido e eficiente, abrimos empresas em sete minutos.

A população precisa dos



MT oferece atendimento digital de serviços

serviços prestados pelo Estado. E o cidadão que paga seus impostos quer esses serviços custando menos e produzindo mais", destacou o governador.

O presidente da Jucemat, Manoel Lourenço, enfatizou que Mato Grosso oferece atendimen-

to digital de serviços, como para a emissão de alvarás aos 141 municípios, por exemplo.

"Agora, o governo estadual, por meio da Jucemat e, em parceria com as prefeituras, oferece à população celeridade na emissão de alvarás de funcionamento

para novos estabelecimentos, tudo integrado e automatizado, sem papel e sem burocracia. Uma empresa pode ser aberta no Estado em sete minutos e isso é uma vitória", destacou o presidente.

A presidente da Junta Co-

mercial do Ceará (Jucec) e presidente da Redesim Conectada, Carolina Monteiro, afirmou que o atendimento ao público empresarial e a integração do órgão com os municípios se tornou exemplo para outras Juntas Comerciais. "A Jucemat tem um

protagonismo muito forte no convênio Redesim Conectada, nasceu aqui e a gente levou para outros Estados essas ações desenvolvidas pelo Governo do Estado através de tecnologias, diálogos e empenho neste grande projeto", destacou a presidente.

PACTO FEDERATIVO

Isonção tributária deve promover A desindustrialização

DA REPORTAGEM

A medida provisória que regulamenta a isenção tributária para créditos fiscais vindos de subvenção para investimentos, publicada pelo governo federal no final de agosto, pode trazer a desindustrialização e desaceleração de investimentos. As novas regras devem gerar um aumento da incidência de tributos federais e prejudicar a concessão desses benefícios pelos estados e municípios às indústrias em desenvolvimento.

A Federação das Indústrias no Estado de Mato Grosso (Fiemt) acredita que as últimas alterações feitas na Medida Provisória nº. 1.185, de 30 de agosto de 2023, acarretam numa forma de inutilizar a eficiência desses incentivos, uma vez que os efeitos de sua concessão passarão por critérios definidos pela Receita Federal do Brasil (RFB). Em um manifesto público, a Fiemt pontua o malferimento do Pacto Federativo e a criação de uma ambiência de insegurança jurídica para os contribuintes, o que acarretará na judicialização do tema, comprometendo a permanência de em-



FOTO: ASSESSORIA

presas no estado de Mato Grosso. "Essa medida pode trazer a desindustrialização e desaceleração de investimentos, uma vez que haverá aumento da carga tributária de no mínimo 18,25%, podendo chegar a 43,25%, sobre o valor dos benefícios fiscais", destaca o presidente do Sistema Fiemt, Silvío

Rangel, que junto com o presidente do Conselho de Assuntos Legislativos (Coal) da Fiemt, Jandir Milan; e o presidente do Conselho Temático Tributário também da Fiemt, Rodrigo Guerra, assim o documento. A Federação destaca que a possibilidade de redução dos incentivos fiscais desti-

nados a Mato Grosso merece atenção máxima e uma ampla discussão entre os parlamentares. A proposição de medidas que visem o incremento da arrecadação fiscal não pode se apoiar na redução de benefícios tributários fundamentais ao enfrentamento de desigualdades regionais do Brasil.

EXPORTAÇÕES À CHINA

Deputado diz que Fávoro forma "cartel" de frigoríficos

DA REPORTAGEM

O deputado federal Coronel Alberto Fraga (PL-DF) acusou o ministro da Agricultura, Carlos Fávaro, de ajudar frigoríficos das empresas JBS e Minerva a montarem um "cartel" no mercado brasileiro de exportação de carnes bovinas - o que configuraria como crime econômico. As acusações ocorreram durante discurso na Câmara dos Deputados.

Segundo ele, antes de Fávaro, existia uma lista de 21 empresas responsáveis por exportações de carnes bovinas. Ocorre que o atual ministro tirou oito empresas dessa lista. Da atual lista, a grande maioria são de empresas ligadas à JBS e Minerva, que são gigantes no ramo da exportação de carne bovina brasileira.

"O que vou dizer aqui é um escândalo, é a comprovação de que nosso país do 'toma lá, dá cá' e



FOTO: DIVULGAÇÃO

Alberto Fraga afirmou que lista de empresas que podem exportar reduziu e beneficiou dois grupos

que a corrupção está longe. O Ministério da Agricultura está transformando a questão de exportação de carnes bovinas em um verdadeiro cartel", disse ele.

"A lista aprovada recentemente pelo ministro Fávaro, tira oito nomes. Dos nomes aprovados, cinco são da Minerva, que

comprou recentemente 16 pontos da Marfrig.

Ou seja, quem vai mandar no Brasil vai continuar sendo a JBS e a Minerva, formando um cartel e um monopólio que não pode existir", acrescentou.

O parlamentar disse que pediu um requerimento convocando

Fávoro à Câmara para dar explicações, já que as decisões dele sobre o mercado prejudicariam os frigoríficos de pequeno e médio porte. Além de Fávaro, o deputado disse que os donos de frigorífico serão convocados para falarem sobre como está a atual situação das empresas no mercado de carnes.

SINOP

Escrituras são entregues às famílias

DA REPORTAGEM

No coração de Sinop, um programa de grande alcance está transformando vidas e comunidades: o "Escritura na Mão". O projeto, que é dedicado à regularização fundiária, busca proporcionar segurança e dignidade para milhares de famílias, e a noite de ontem (05), marcou mais uma emocionante entrega de títulos, contemplando mais de 200 moradores, das Chácaras de Lazer Maria Carolina I e II e do Loteamento Casa da Gente (antigo Parque das Araras II). Esta ação integrou a programação oficial do Festeja Sinop, em comemoração aos 49 anos do município.

A iniciativa, que tem sido um marco no desenvolvimento urbano da cidade, visa eliminar incertezas, já que ao entregar os títulos de propriedade às famílias, o projeto não apenas garante a segurança jurídica, mas também abre portas para melhores condições de vida. Isso também permite que os beneficiários acessem crédito e possam investir em suas casas.

Tudo o processo do Programa de Regularização Fundiária Urbana de Interesse Social (REURB) iniciou no ano passado, com os trabalhos de campo, coleta de documentos e orientação aos moradores das áreas contempladas. "O Escritura na Mão é mais do que um documento.

Através dele, as famílias adquirem, além da posse da propriedade, uma base sólida para o crescimento econômico e a estabilidade. Nosso objetivo é revitalizar as áreas urbanas e agregar valor para essas casas. Estamos contribuindo para o embelezamento e valorização de Sinop", enfatizou o prefeito Roberto Dörner.

A entrega de títulos é um evento emocionante para as famílias beneficiadas e um marco que celebra a concretização de um sonho muito esperado. "Esse sonho é muito esperado, para nós é muito importante e gratificante. Só tenho a agradecer, vai ser muito bom para todos nós. Sinop é uma cidade que se desenvolve muito e queremos continuar crescendo com ela.", comemorou com alegria Moacir Tesário, morador do Maria Carolina I.

Jurandir Pereira, que também recebeu a escritura, destacou o compromisso da administração. "Para gente é uma conquista. A gente tem esperado por isso há muitos anos e agora a gente vê ser concretizado. É um sonho, primeiramente agradecer a Deus e em segundo essa louvável atitude do prefeito Roberto Dörner, que tem feito acontecer. Então, quero parabenizar o prefeito por tantas obras que acontecem em Sinop", enfatizou o morador.



FOTO: ASSESSORIA

A iniciativa, que tem sido um marco no desenvolvimento urbano

AGRICULTURA			PECUÁRIA			CONJUNTURA ECONÔMICA			Dólar Comercial		Dólar PTAX		Dólar Turismo		Euro Comercial		Euro x Dólar	
Cotação do dia: 05/09/2023			Cotação do dia: 05/09/2023			Cotação do dia: 31/08/2023			4,9252 -0,30%		4,9176 -0,29%		5,1257 -0,22%		5,3157 -0,14%		1,0801 +0,13%	
SOJA	Rondonópolis	R\$/sc 130,55	BOI	Oeste	R\$/@ 174,21	Cesta Básica	Cuiabá	R\$ 737,58	Mega-Sena Concurso 2629 (05/09/23)		Quina Concurso 6232 (05/09/23)		Bolsa de Valores BVSP Bovespa IND					
MILHO	Sapezal	R\$/sc 35,60	VACA	Novo Santo Antônio	R\$/@ 153,92	VBP MT	Mato Grosso	R\$ bi 32,06	11 32 35 40 41 48		19 23 48 57 69		Pontos	Volume	Máxima (Dia)	Mínima (Dia)	Varição	
ALGODÃO	Alto Garças	R\$/@ 130,96	LEITE	Norte	R\$/l 2,30	Emp. Agro	Mato Grosso	3.432	Acumulada: R\$ 85.000.000,00		Acumulada: R\$ 8.000.000,00		115.985,34	20,42 bi	117.970,71	115.983,53	-1,15 %	
FONTE:IMEA			FONTE:IMEA			FONTE:IMEA							Última atualização: 08/09/2023 às 16h19					

Formação de pastagem eficiente começa antes do plantio

ORIENTAÇÕES. Análise de solo, escolha da forrageira de acordo com a categoria animal, adubação, preparo do solo e semeadura

FOTO: DIVULGAÇÃO

ASSESSORIA DE IMPRENSA

O Brasil tem o maior rebanho comercial de bovinos do mundo, com 202,78 milhões de cabeças, segundo a Associação Brasileira das Indústrias Exportadoras de Carnes (Abiec, 2023), sendo que mais de 90% desses animais são criados a pasto. Dessa forma, a qualidade das pastagens tem importância estratégica para o agropecuarista e também para o país.

Qualidade, por sua vez, está ligada ao manejo correto dessas áreas, que podem ser, por exemplo, de reforma de pastagem, de renovação ou ainda de implementação de sistemas integrados. Independente do cenário, o principal objetivo do produtor é estabelecer um pasto produtivo, mas antes do plantio ser realizado existem etapas cruciais que vão contribuir com o seu sucesso.

O planejamento para se formar uma área de pasto começa no final do período chuvoso anterior, quando inicia o outono-inverno. É quando se define quais áreas serão reformadas e, a partir daí, realiza-se a análise de solo e correções de acordo com a espécie forrageira a ser implantada. "É o que vai dar o

parâmetro dos cuidados que o produtor terá que tomar, para no final plantar as sementes", explica Diogo Rodrigues da Silva, zootecnista, doutor em pastagens e coordenador técnico da Soesp - Sementes Oeste Paulista.

Com o resultado da análise química e física do solo, será possível conhecer a quantidade de nutrientes disponíveis e a composição do solo quanto ao teor de areia, argila e silte. "A referência de como está a fertilidade é importante também para a escolha de qual forrageira pode ser utilizada, pois são mais de 50 cultivares no mercado. O que muda entre elas é que algumas são mais exigentes em fertilidade, outras menos e outras com exigência mediana", completa o especialista.

Com esses dados, o próximo passo será fazer as correções e adubações no período e na quantidade ideal, sendo indicadas três tipos de correções. Primeiro a calagem, que é o fornecimento de calcário a fim de neutralizar a acidez do solo, caso o pH esteja baixo. Em seguida a gessagem para o melhor condicionamento da distribuição dos nutrientes no perfil do solo.

Por fim, a fosfatagem, que

serve para aumentar os teores de fósforo, esse macronutriente é pouco disponível nos solos brasileiros. Ainda pode haver a necessidade de reposição de potássio, um nutriente responsável pela expansão celular e crescimento da planta, além do nitrogênio que será aplicado em cobertura quando tiver em torno de 60% do solo coberto.

O zootecnista ressalta que para as correções de calcário e gesso a recomendação é que sejam feitas entre 60 e 90 dias antes da data estimada de plantio - sendo que este período pode ser reduzido em função da disponibilidade de água, se ele estiver incorporado no solo e também do PRNT (Poder Relativo de Neutralização Total) do calcário, quanto maior esse valor, mais rápida é a reação no solo.

PREPARO DO SOLO

Esta etapa pode envolver os trabalhos de aração, gradagem e de nivelamento do solo. "É necessário para que as sementes tenham uniformidade no plantio, seja a lança, aéreo ou em linha, e que o solo esteja nivelado, sem torrões para que as sementes tenham o melhor contato



Passo a passo necessário para o agropecuarista conseguir obter uma área de pasto produtiva para o rebanho

possível com o solo. Isso vai impactar, inclusive, no tempo de formação dessa área", destaca o zootecnista.

Outra questão importante

levantada pelo profissional é a do controle de plantas daninhas, quando a área estiver em nível alto de degradação. "Se estiver tomada pelas invasoras,

antes de gradagem, nivelamento, é necessário dessecar as daninhas, às vezes duas, ou até três dessecações, a depender da intensidade", explica.

DA AGRICULTURA

Avançar no estudo da biologia do solo é o próximo grande passo

FOTO: DIVULGAÇÃO

ASSESSORIA DE IMPRENSA

Devido às condições de manejo, clima e regiões, a agricultura pode sofrer dezenas de interferências ao longo do ciclo produtivo, o que eleva o grau de complexidade.

Mesmo o desafio sendo grande, os produtores, com a ajuda de instituições de pesquisa e ensino, aliado à dedicação de empresas do setor, nos últimos anos vêm batendo recorde após recorde na produção de grãos, e na atual temporada (2022/23) não é diferente. Projeções da Companhia Nacional de Abastecimento (Conab) indicam a colheita de 320,1 milhões de toneladas, um incremento de 17,4% mediante o ciclo passado.

Boa parte do sucesso obtido até aqui pode ser atribuído ao conhecimento e pesquisas que evoluíram muito, principalmente nos aspectos químicos e físicos do solo, mas podemos (e precisamos) ir além para poder sustentar toda essa produtividade. Esse grande salto de conhecimento terá como mola propulsora a biologia do solo, um tema relativamente novo, mas de extrema relevância.



Clima e regiões, a agricultura pode sofrer dezenas de interferências

"Avançar nessa temática é um passo muito importante para o agro brasileiro, afinal, a biologia do solo, dentro das áreas de ciência do solo, possui um grande espaço para crescimento e desenvolvimento", diz o engenheiro agrônomo Danilo Cunha Tornisiello, coordenador de pesquisa, desenvolvimento e inova-

ção na Superbac, empresa pioneira no mercado brasileiro de soluções em biotecnologia.

Voltar atenção ao solo é imprescindível, afinal, é onde se abriga a maior biodiversidade do planeta, trata-se de um universo paralelo e pouco conhecido debaixo dos nossos pés. Estima-se que um único grama de solo

pode existir cerca de 1 bilhão de bactérias, 1 milhão de actinomicetos e 100 mil fungos. Independente do grau de conservadorismo da estimativa utilizada, esses valores dão uma ideia da imensa diversidade das comunidades microbianas nele e, consequentemente, da diversidade de processos em que elas atuam.

2º MÊS SEGUIDO

Endividamento cai, mas inadimplência preocupa

FOTO: DIVULGAÇÃO

DA REPORTAGEM

O nível de endividamento das famílias brasileiras caiu, em agosto, pelo segundo mês consecutivo. Mas a proporção de pessoas com dívidas atrasadas e das que afirmam que não conseguirão quitar os atrasos cresceu. É o que mostra a Pesquisa Nacional de Endividamento e Inadimplência do Consumidor (Peic), elaborada pela Confederação Nacional do Comércio de Bens, Serviços e Turismo (CNC).

O índice de endividamento recuou de 78,1% para 77,4%, sendo o menor desde junho de 2022. Nos últimos 12 meses, a redução é de 1,6

ponto percentual.

É considerada endividada a pessoa que tem compromissos a vencer, ou seja, não necessariamente conta já atrasada. As modalidades de dívidas pesquisadas são cartão de crédito, cheque especial, carne de loja, crédito consignado, empréstimo pessoal, cheque pré-datado, prestação de carro e de casa.

Tanto no mês quanto no período acumulado de 12 meses, a queda no endividamento se deu em todas as faixas pesquisadas pela CNC.

De acordo com a economista responsável pela Peic, Izis Ferreira, dois pontos contribuem para essa



Índice de dívidas atrasadas é o maior desde dezembro de 2022

redução. "Um contexto mais benigno de inflação mais baixa em comparação com o ano passado e um mercado de trabalho resiliente, absorvendo pessoas de menor grau

de instrução. Isso tem levado as pessoas a terem uma folga no orçamento, e um volume menor delas busca o crédito como meio para o consumo de bens e de serviço".

AGOSTO

Vendas de veículos novos nacionais ficam estáveis

DA REPORTAGEM Agência Brasil

As vendas de veículos automotores novos nacionais (carros de passeio, comerciais leves, caminhões e ônibus) ficaram estáveis no mês de agosto. Foram comercializadas 207,7 mil unidades, 0,4% abaixo do registrado em agosto de 2022. Em comparação ao mês anterior, as vendas de agosto foram 7,9% menores.

Já no acumulado do ano de 2023, de janeiro a agosto, quando foram vendidas 1,43 milhão de unidades, foi registrada alta de 9,4% em comparação ao mesmo período do ano passado. Os dados são da Associação Nacional dos Fabricantes de Veículos Automotores (Anfavea).

O país produziu 227 mil veículos em agosto de 2023, resultado 24% superior ao do mês anterior, mas 4,6% inferior ao registrado em agosto do ano passado. De janeiro a agosto de 2023 foram produzidos 1,54 milhão de veículos, 0,4% abaixo da produção no mesmo período de 2022.

As exportações tiveram queda de 26,2% na comparação de agosto de 2023 com o mesmo mês de 2022. No acumulado do ano, de janeiro a agosto de 2023, também houve queda nas vendas ao exterior, de 12,8%, em relação ao mesmo período do ano passado.

Em agosto de 2023, foram vendidos 153,5 mil carros de passeio novos nacionais, 13,2% abaixo do registrado em julho, e 0,8% a menos do que foi comercializado no mesmo mês do ano passado. No acumulado do ano (janeiro a agosto de 2023), foram vendidos 1,06 milhão de carros de passeios, 9,3% acima do registrado no mesmo período de 2022.

A produção, que totalizou 174,6 mil unidades, foi 23% superior a registrada em julho, e 3,5% inferior a de agosto de 2022. No acumulado do ano, de janeiro a agosto de 2023, quando foram produzidos 1,18 milhão de carros de passeio nacionais, houve elevação de 0,2% em comparação à produção do mesmo período do ano passado.

FOTO: DIVULGAÇÃO



Foram vendidas 207,7 mil unidades, 0,4% abaixo que em agosto de 2022

AVISO DE ABERTURA DE LICITAÇÃO PREGÃO ELETRÔNICO-SRP Nº 029/2023 PROCESSO 059/2023 LICITAÇÃO EXCLUSIVA – ME/ME/EPPP LC 123/206

A Prefeitura Municipal de Cotriguaçu Av. 20 de Dezembro, nº 725 – Centro – Cotriguaçu/MT, torna público a ABERTURA de LICITAÇÃO NA MODALIDADE PREGÃO ELETRÔNICO-SRP Nº 029/2023 através da plataforma COMPRASBR https://comprasbr.com.br/...

Cotriguaçu-MT, 05 de setembro de 2023.

Gislaine de Souza Silvestre Krieser Pregoeira

AVISO DE ABERTURA DE LICITAÇÃO PREGÃO ELETRÔNICO-SRP Nº 030/2023 PROCESSO 060/2023

A Prefeitura Municipal de Cotriguaçu Av. 20 de Dezembro, nº 725 – Centro – Cotriguaçu/MT, torna público a ABERTURA de LICITAÇÃO NA MODALIDADE PREGÃO ELETRÔNICO-SRP Nº 030/2023 através da plataforma COMPRASBR https://comprasbr.com.br/...

Cotriguaçu-MT, 05 de setembro de 2023.

Gislaine de Souza Silvestre Krieser Pregoeira

PREFEITURA MUNICIPAL DE VERA - MT AVISO DE LICITAÇÃO - PREGÃO PRESENCIAL Nº 047/2023

O Município de Vera – MT, através de seu Pregoeiro Oficial, nomeado pela Portaria nº 030/2023, torna Público para conhecimento dos interessados, que realizará as 08h00min (Horário Local), do dia 21 de Setembro de 2023, na Sala de Licitações da Prefeitura Municipal, a abertura do PREGÃO PRESENCIAL Nº 047/2023 – REGISTRO DE PREÇOS, DESTINADO A FUTURA E EVENTUAL CONTRATAÇÃO DE EMPRESA ESPECIALIZADA PARA LOCAÇÃO DE SOFTWARES INTEGRADOS NA GESTÃO DA SECRETARIA DE SAÚDE E SANEAMENTO DO MUNICÍPIO DE VERA - MT, tipo "menor preço Global", conforme descrições e quantidades constantes no Termo de Referência. O edital completo poderá ser retirado no endereço eletrônico www.vera.mt.gov.br/Publicacoes/Licitacoes...

Vera – MT, 06 de setembro de 2023.

JOEDSON AMARAL DE OLIVEIRA PREGOEIRO – Portaria nº 030/2023

GELAR CLIMATIZAÇÃO E REFRIGERAÇÃO LTDA. CNPJ: 50.266.521/0001-63, torna público que requerer junto a Secretaria de Agricultura, Meio Ambiente, Ciência e Tecnologia de Sorriso – MT – SAMATEC, Licença Prévia (LP), Licença de Instalação (LI) e Licença de Operação (LO) para a atividade de: 43.22-3-02 Instalação e manutenção de sistemas centrais de ar condicionado, de ventilação e refrigeração. Endereço: Rua Lupicínio Rodrigues, nº 3444, Bairro Taiamã. Não foi determinado EIA/RIMA.

TRR RIO CELESTE LTDA, inscrito no CNPJ sob nº 50.746.153/0001-50 torna público que requerer junto a SEMA/MT a Licença Prévia (LP) e Licença de Instalação (LI) para atividade de Comércio atacadista de combustíveis realizado por transportador retalhista (T.R.R.), na Rodovia BR 163, s/nº, Km 786, Bairro: Distrito Industrial Rio Celeste, Vera/MT. NÃO EIA/RIMA

C.A.M. SERVIÇOS LTDA, CNPJ: 49.353.914/0001-25, torna público que requerer junto a Secretaria Municipal de Meio Ambiente e Desenvolvimento Sustentável do Município de Sinop-MT, Licença Prévia – LP, Licença de Instalação – LI e Licença de Operação – LO, para serviços de manutenção e reparação mecânica de veículos automotores, localizado na Avenida Cascavel, nº 326, Distrito Industrial, no município de Sinop/MT. NÃO EIA/RIMA

DOUGLAS RENATO NICOLI, CPF: 017.500.371-81, torna público que REQUERER junto a SEMA-MT, a Classificação quanto à Segurança da Barragem, por meio de Cadastro, para acumulação de água de uso múltiplos, exceto para geração de energia elétrica, localizada nas Coordenadas Geográficas (12° 17' 46,429" S e 56° 35' 24,945" W) na propriedade denominada Lote 046 - P.A. Rio Borges, GAR nº MT115598/2017, município de Itanhangá/MT.

GIOVANI SANTINI MARIANI, CPF 034.988.111-18, torna público que requerer junto a SEMA/MT a Licença de Operação (LO) para a atividade de irrigação com sistema de aspersão móvel tipo pivô central na Fazenda Santa Rita, Zona Rural de Porto dos Gaúchos/MT. Não foi determinado EIA/RIMA.

A Energia Mato Grosso - Distribuidora de Energia S.A., CNPJ nº 03.467.321.0001-99, tornar público que solicitou a Secretária de Estado de Meio Ambiente – SEMA/MT a Licença Ambiental Simplificada – LAS da Linha de Distribuição de 138 kv SE Braço Norte III - Alta Floresta.

COOPERATIVA AGROPECUÁRIA MISTA VALE DO TARTARUGA LTDA COVALE CNPJ/JMF 70.435.300/0001-89 NIRE 51.400.002.541 - 05.08.1993

EDITAL DE CONVOCAÇÃO ASSEMBLEIA GERAL EXTRAORDINÁRIA - 18 DE SETEMBRO DE 2023 -

COOPERATIVA AGROPECUÁRIA MISTA VALE DO TARTARUGA LTDA - COVALE -

O presidente da COOPERATIVA AGROPECUÁRIA MISTA VALE DO TARTARUGA LTDA - COVALE, devidamente inscrita no CNPJ/MF sob o nº 70.435.300/0001-89, no uso das atribuições que lhe confere o Estatuto Social, convoca os associados, que nesta data somam 26 (vinte e seis), todos aptos a votar e ser votado, para se reunirem em Assembleia Geral Extraordinária, a realizar-se de acordo com os indicativos abaixo:

DATA: 18 DE SETEMBRO DE 2023; LOCAL: RESTAURANTE XIMANGU'S - AVENIDA ATILIO FONTANA, Nº 374 - ANEXO A - BAIRRO INDUSTRIAL LEONEL BEDIN - SORRISO - MT - CEP 78.890-000, em primeira convocação às 18:00 horas, com 2/3 dos associados com direito a voto; em segunda convocação às 19:00 horas com metade mais um associado com direito a voto; em terceira e última convocação às 20:00 horas com o mínimo de 10 (dez) associados com direito a voto.

- PRIMEIRO ITEM - Prestação de contas dos exercícios encerrados em: 31.12.2020 * 31.12.2021 * 31.12.2022 e 31.08.2023, compreendendo: a) Relatório da Gestão; b) Balanço Patrimonial; c) Demonstrativo das sobras ou perdas; d) Parecer do Conselho Fiscal; SEGUNDO ITEM - Destinação das sobras e/ou perdas apuradas; TERCEIRO ITEM - Deliberação sobre a destinação do FATES; QUARTO ITEM - Deliberação sobre a EXTINÇÃO/ENCERRAMENTO das atividades totais da Cooperativa; QUINTO ITEM - Escolha e nomeação do liquidante da cooperativa; SEXTO ITEM - Eleição do Conselho Fiscal e o Liquidante; SÉTIMO ITEM - Outros assuntos de interesse da sociedade.

NOTA: - A presente Assembleia Geral Ordinária, não se realizará na sede da Cooperativa por falta de condições físicas.

Sorriso – MT, 05 de Setembro de 2023.

JORGE DALBEN 19566581904

JORGE DALBEN Presidente 06-07-09

Confresa Governo de Mato Grosso Participar para cuidar o mundo

AVISO DE ABERTURA DE LICITAÇÃO PROCESSO LICITATORIO Nº 190/2023 PREGÃO ELETRÔNICO SRP - Nº 037/2023 SISTEMA DE REGISTRO DE PREÇOS-SRP TIPO DE JULGAMENTO: MENOR PREÇO POR ITEM

A Prefeitura de Confresa-MT, através do Pregoeiro e equipe de apoio, torna público para todos os interessados que se encontra instaurada a licitação na modalidade PREGÃO na forma ELETRÔNICO - Nº 037/2023 - do tipo Menor Preço Item, de acordo com as Leis em vigência. O Edital e seus anexos estarão disponíveis na sala do Departamento de Licitações e Contratos, no site Confresa.org no link do Portal da Transparência https://sic.tce.mt.gov.br/118/assunto/listaPublicacao/id_assunto/2079?id_assunto_item/8653, no www.bnc.org.br, no e-mail: licitacaoconfresa@hotmail.com e de segunda à sexta-feira no telefone, citando o nº do edital em questão.

OBJETO: PROCESSO LICITATORIO, NA MODALIDADE DE PREGÃO ELETRÔNICO COM REGISTRO DE PREÇOS PARA FUTURA E EVENTUAL AQUISIÇÃO DE EMULSÃO ASFÁLTICA DE IMPRIMAÇÃO EAI. O MATERIAL SERÁ UTILIZADO NA MANUTENÇÃO E PAVIMENTO DE RUAS E AVENIDAS DO MUNICÍPIO DE CONFRESA-MT.

DAS PROPOSTAS: DO RECEBIMENTO: Inicia dia 13/09/2023 AS 08hs30min. DO ENCERRAMENTO DE RECEBIMENTO: Dia 22/09/2023 AS 13 hs-30min. ABERTURA DAS PROPOSTAS: Dia 22/09/2023 AS 15hs00min. INÍCIO DA SESSÃO DE DISPUTA DE PREÇOS: DIA 22/09/2023 AS 15hs-30min

Endereço eletrônico: www.bnc.org.br. OBS: HORARIO OFICIAL DE BRASILIA.

Confresa-MT, 06 de SETEMBRO de 2023.

CEZAR QUEIROZ DA SILVA PREGOEIRO PORTARIA Nº 007/2023

PREFEITURA MUNICIPAL DE CONFRESA - MT 66 356-989 CNPJ 33464796/0001-50

Unimed Norte do Mato Grosso

Unimed Norte de Mato Grosso Cooperativa de Trabalho Médico, inscrita no CNPJ/MF sob nº 73.967.085/0001-55, com sede a Rua das Alpinas, nº 679, Jardim Maringá, na cidade de Sinop, Estado de Mato Grosso, vem por meio desta, e após tentativa frustrada de localização, vem NOTIFICAR os beneficiários abaixo relacionados, a comparecerem na sede desta cooperativa no prazo máximo de (05) cinco dias a contar da data desta publicação, para que possam regularizar suas situações junto a esta empresa. Sendo estes os beneficiários:

Table with columns: CONTRATO, CPF/CNPJ/CAEFP, listing various contract numbers and identification numbers.

PREFEITURA MUNICIPAL DE NOVA UBIRATÁ TOMADA DE PREÇO Nº 004/2023 RESULTADO E HOMOLOGAÇÃO

O Município de Nova Ubitatá-MT, torna público que na Tomada de Preço nº 004/2023, realizada no dia 14/08/2023, às 08:00 horas, na sua Sede Administrativa, Licitação destinada a contratação de empresa especializada para continuidade da execução do contrato 23/2018 e posteriormente contrato 92/2022, os quais foram rescindidos, cujo objeto consiste na construção da creche/CEMEI, adjudicada em 05/09/2023 e homologada em 06/09/2023, sagrou-se vencedor do certame a empresa VM ENGENHARIA EIRELI. Nova Ubitatá - MT, 06 de setembro de 2023. Francine Oliveira, Secretária de Administração.

Erasmio Carlos Peilsson de CPF 766.983.191-04, torna público que requerer junto a Secretaria de Estado de Meio Ambiente do Matogrosso/MT SEMA/MT a Licença Prévia, Licença Instalação e Licença de Operação para atividade de Pátio de descontaminação, Aeródromo e Armazéns de Produtos Perigosos localizado na Zona Rural do Município de Santa Rita do Trivelato - MT, CEP 78.445-000. (LAT: 13°55'18,87" S LONG: 55°15'15,48" O) Não foi determinado EIA/RIMA. MKC ENGENHARIA (65) 3549-2560.

MARINO JOSÉ FRANZ de CPF 430.885.119-04 torna público que requerer junto a Secretaria de Estado de Meio Ambiente - MT a Licença Prévia (LP), Licença de Instalação (LI) e Licença de Operação (LO), da atividade de Pátio de descontaminação e Posto de Abastecimento - (tanque aéreo). Localizado no endereço denominado Fazenda Mano Jullio no endereço MT-10, Proj. Eldorado, zona rural, no município de Piranga do Norte - MT, CEP 78.578-000 (LAT: 12°22'7" S LONG: 56°15'8" O). Não foi determinado EIA/RIMA. MKC ENGENHARIA (65) 3549-2560.

ERART SCHLENDER de CPF 173.206.151-34 torna público que requerer junto a Secretaria Municipal de Agricultura e Meio Ambiente de Lucas do Rio Verde - MT a Renovação da Licença de Operação (RLO) da atividade de Armazéns gerais (emissão de warrants), localizado no endereço denominado Fazenda Pontal, Linha 2, SE- TOR 2, LOTE 33, zona rural, no Município de Lucas do Rio Verde - MT, CEP 78.455-000 (LAT: 13°02'33,70" S LONG: 56°04'47,40" O). Não foi determinado EIA/RIMA. MKC ENGENHARIA (65) 3549-2560.

CASAVITTA CLINICA DE TOMOGRAFIA COMPUTADORIZADA LTDA de CNPJ 12.279.940/0002-21 torna público que requerer junto a Secretaria Municipal de Agricultura e Meio Ambiente de Lucas do Rio Verde a Licença Prévia (LP), Licença de Instalação (LI) e Licença de Operação (LO), da atividade de Atividades de serviços de complementação diagnósticos ou terapêutica, laboratório de anatomia patologia; laboratório; de análises clínicas, serviços de raio-x, radioterapia, serviços de quimioterapia, serviço de banco de sangue, entre outros. Localizado no endereço Rua Realeza, 1325, bairro Centro no município de Lucas do Rio Verde - MT, CEP 78.455-000). Não foi determinado EIA/RIMA. MKC ENGENHARIA (65) 3549-2560.

CASAVITTA CLINICA DE TOMOGRAFIA COMPUTADORIZADA LTDA de CNPJ 12.279.940/0001-40 torna público que requerer junto a Secretaria Municipal de Agricultura e Meio Ambiente de Lucas do Rio Verde a Licença Prévia (LP), da atividade de Atividades de serviços de complementação diagnósticos ou terapêutica, laboratório de anatomia patologia; laboratório; de análises clínicas, serviços de raio-x, radioterapia, serviços de quimioterapia, serviço de banco de sangue, entre outros. Localizado no endereço Rua Dourados, quadra 59, setor 05, lote 01A bairro Alvorada no município de Lucas do Rio Verde - MT, CEP 78.455-000. Não foi determinado EIA/RIMA. MKC ENGENHARIA (65) 3549-2560.

CASAVITTA CLINICA DE TOMOGRAFIA COMPUTADORIZADA LTDA de CNPJ 12.279.940/0001-40 torna público que requerer junto a Secretaria Municipal de Agricultura e Meio Ambiente de Lucas do Rio Verde a Licença Prévia (LP), da atividade de Atividades de serviços de complementação diagnósticos ou terapêutica, laboratório de anatomia patologia; laboratório; de análises clínicas, serviços de raio-x, radioterapia, serviços de quimioterapia, serviço de banco de sangue, entre outros. Localizado no endereço Rua Dourados, quadra 59, setor 05, lote 01A bairro Alvorada no município de Lucas do Rio Verde - MT, CEP 78.455-000. Não foi determinado EIA/RIMA. MKC ENGENHARIA (65) 3549-2560.

1º OFÍCIO EXTRAJUDICIAL DE SINOP COMARCA DE SINOP - ESTADO DE MATO GROSSO

REGISTRO DE IMÓVEIS, TÍTULOS E DOCUMENTOS EDITAL DE INTIMAÇÃO

A Oficial do Cartório do 1º Ofício Sinop/MT, nos termos do art. 26 da Lei nº 9.514/97, INTIMA a empresa SILVA CONSTRUTORA E INCORPORADORA S.A. - CNPJ: 09.001.183/0001-34 em nome de seus representantes JOSÉ DERLOR ROSA - CPF: 353.277.071-72 e VINICIUS FARIAS ROSA - CPF: 040.930.271-61, a comparecerem em Cartório, na Rua das Nogueiras, nº 1.108, Centro de Sinop/MT, entre 09 e 17 horas dos dias úteis de segunda a sexta-feira, e no prazo improrrogável de 15 (quinze) dias, a contar deste Edital, para PAGAMENTO (purgação da mora) dos valores devidos em atraso, no total de R\$ 8.984.028,17 (oito milhões, novecentos e oitenta e quatro mil, seiscientos e vinte e oito reais e dezesseis centavos), bem como eventuais acréscimos de juros, correções e despesas legais até a data do pagamento, referente ao Instrumento Particular de Alienação Fiduciária de Imóvel em Garantia e Outras Avenças, datado de 23 de Agosto de 2021, registrado sob nº 03, na matrícula nº 23.562, deste Cartório, referente ao imóvel LOTE Nº 01-F, com área de 4,84ha, destacado de área maior, situada no Bairro Angélica, Gleba Celeste, 3ª Parte, no Município de Sinop, Estado de Mato Grosso, registrado sob nº 04, na matrícula nº 53.374, deste cartório, referente ao imóvel LOTE nº 05, com área de 20.265,58m2, situado no Loteamento denominado "CONDÔMÍNIO RESIDENCIAL ERNANDY BARACAT ARRUDA", no Perímetro Urbano de Expansão, no Município de Sinop, Estado de Mato Grosso, registrado sob nº 04, na matrícula nº 53.382, deste cartório, referente ao imóvel LOTE nº 07, com área de 20.520,96m2, situado no Loteamento denominado "CONDÔMÍNIO RESIDENCIAL ERNANDY BARACAT ARRUDA", no Perímetro Urbano de Expansão, no Município de Sinop, Estado de Mato Grosso, registrado sob nº 08, na matrícula nº 53.378, deste cartório, referente ao imóvel LOTE nº 09, com área de 20.518,83m2, situado no Loteamento denominado "CONDÔMÍNIO RESIDENCIAL ERNANDY BARACAT ARRUDA", no Perímetro Urbano de Expansão, no Município de Sinop, Estado de Mato Grosso, registrado sob nº 08, na matrícula nº 53.382, deste cartório, referente ao imóvel LOTE nº 02, com área de 4.018,04m2, situado no Loteamento denominado "CONDÔMÍNIO RESIDENCIAL ERNANDY BARACAT ARRUDA", no Perímetro Urbano de Expansão, no Município de Sinop, Estado de Mato Grosso, sob pena de vencimento antecipado de toda a dívida, consolidação da propriedade do imóvel com favor do credor fiduciário - RED FUNDIO DE INVESTIMENTO EM DIREITOS CREDITÓRIOS REAL LP, e imediata execução da dívida através de leilão extrajudicial do imóvel.

1º OFÍCIO EXTRAJUDICIAL DE SINOP COMARCA DE SINOP - ESTADO DE MATO GROSSO REGISTRO DE IMÓVEIS, TÍTULOS E DOCUMENTOS EDITAL DE INTIMAÇÃO

VAGA DE EMPREGO Enviar currículo no e-mail: evolution.sinop@gmail.com RECEPÇÃO E RELACIONAMENTO AO CLIENTE ACADÊMIA HORÁRIO: DAS 10H:00-14H:00 E DAS 18H:00-22H:00

PREFEITURA MUNICIPAL DE CAMPO NOVO DO PARECIS AVISO DE LICITAÇÃO EDITAL DE PREGÃO ELETRÔNICO Nº 060/2023 Recebimento das propostas: a partir do dia 11 de setembro de 2023, às 08:00 horas, (horário de Brasília - DF). Do encerramento das propostas: dia 26 de setembro de 2023, às 08:00 horas, (horário de Brasília - DF). Data de abertura das propostas: dia 26 de setembro de 2023, às 09:00 horas, (horário de Brasília - DF). Início da sessão de disputa de preços: dia 26 de setembro de 2023, às 09:05 horas, (horário de Brasília - DF). OBJETO: REGISTRO DE PREÇOS para futura e eventual aquisição de fórmulas nutricionais especiais industrializadas, para atender as demandas da Farmácia Básica. LOCAL DA REALIZAÇÃO DO CERTAME: https://bnc.com.br/

PREFEITURA MUNICIPAL DE SORRISO AVISO DE RETIFICAÇÃO DE LICITAÇÃO TOMADA DE PREÇOS Nº 009/2023 O Município de Sorriso – MT, torna público para o conhecimento dos interessados a RETIFICAÇÃO do Termo de Referência e do edital de TOMADA DE PREÇOS Nº 009/2023, tendo como objeto CONTRATAÇÃO DE EMPRESA ESPECIALIZADA PARA EXECUÇÃO DA CONSTRUÇÃO DA FEIRA DO PRODUTOR, NO BAIRRO MARIO RAITER EM SORRISO-MT, CONFORME MEMORIAL, PROJETO, PLANILHAS E DOCUMENTOS ANEXOS. O Edital poderá ser obtido junto à Prefeitura Municipal de Sorriso, Departamento de Licitação, durante o horário normal de expediente ou através do site www.sorriso.mt.gov.br

PREFEITURA MUNICIPAL DE SORRISO AVISO DE PRORROGAÇÃO DE LICITAÇÃO TOMADA DE PREÇOS Nº 009/2023 O MUNICÍPIO DE SORRISO – MT, TORNA PÚBLICO PARA O CONHECIMENTO DOS INTERESSADOS, A PRORROGAÇÃO DO procedimento licitatório NA MODALIDADE TOMADA DE PREÇOS Nº 009/2023, que realizará às 08:00 horas (Horário Oficial de Sorriso – MT), DIA 27 DE SETEMBRO DE 2023, na Sala de Licitações da Prefeitura Municipal, localizado na Avenida Porto Alegre, n. 2.525, Centro – Sorriso-MT, tendo como objeto o CONTRATAÇÃO DE EMPRESA ESPECIALIZADA PARA EXECUÇÃO DA CONSTRUÇÃO DA FEIRA DO PRODUTOR, NO BAIRRO MARIO RAITER EM SORRISO-MT, CONFORME MEMORIAL, PROJETOS, PLANILHAS E DOCUMENTOS ANEXOS. O julgamento da referida licitação será por MENOR PREÇO GLOBAL. O Edital poderá ser obtido junto à Prefeitura Municipal de Sorriso, Departamento de Licitação, durante o horário normal de expediente ou através do site www.sorriso.mt.gov.br

PREFEITURA MUNICIPAL DE SORRISO ADESAO Nº 053/2023 O Município de Sorriso – MT, através da Comissão Permanente de Licitação, torna público aos interessados que se fará a ADESAO DA DATA DE REGISTRO DE PREÇOS Nº 036/2023, PREGÃO PRESENCIAL Nº 017/2023, PROMOVIDO PELO MUNICÍPIO DE NOVA UBIRATÁ/MT, COM OBJETO PARA AQUISIÇÃO E MONTAGEM DE MOVEIS PLANEJADOS PARA ATENDER AS NECESSIDADES DA SECRETARIA MUNICIPAL DE SAÚDE E SANEAMENTO DE SORRISO – MT, CONFORME TERMO DE REFERÊNCIA E ANEXOS, de acordo com especificações e condições constantes no Edital e seus anexos. Empresa contratada: C.E.GONCALVES POLETTI LTDA, inscrita no CNPJ sob o nº 27.931.043/0001-47, Valor total R\$ 2.91.340,70 (Dois milhões, noventa e um mil, trezentos e quarenta reais e setenta centavos).

PREFEITURA MUNICIPAL DE MARCELÂNDIA AVISO DE RATIFICAÇÃO DE DISPENSA DE LICITAÇÃO Nº 019/2023 O Sr. CELSO LUIZ PADOVANI, Prefeito Municipal de Marcelândia, Estado de Mato Grosso, comunica a quem possa interessar que, após a análise detalhada dos elementos constantes dos autos, RATIFICOU, conforme disposto no art. 26 da Lei 8666/93, com fulcro no Artigo 24, Incisos IV e V da Lei Federal 8.666/93 e alterações, a DISPENSA DE LICITAÇÃO Nº 019/2023, da fase de contratação da empresa REPERCA DE MOTORES KAIROS LTDA, inscrita no CNPJ/MF sob nº 19.435.284/0001-77, objetivando a contratação de empresa para prestação de serviços com a refiltração de motores do ônibus placa NPF 0448, caminhão placa QBS 8193 e motorveículo Caterpillar 120K, em caráter de urgência, da frota de veículos da Secretaria de Educação e da Secretaria Municipal de Obras, Mobilidade e Serviços Urbanos do Município de Marcelândia/MT, perfazendo o valor total de R\$ 175.000,00 (cento e setenta e cinco mil reais), Marcelândia/MT, 06 de setembro de 2023.

PREFEITURA MUNICIPAL DE MARCELÂNDIA RESULTADO DE LICITAÇÃO - PREGÃO ELETRÔNICO Nº 028/2023 - SRP A Prefeitura Municipal de Marcelândia/MT, através de sua Pregoeira e Equipe de Apoio, torna público o RESULTADO do julgamento referente ao Pregão Eletrônico nº 028/2023, cujo objeto é o Registro de preços para futura aquisição de medicamentos para uso no Hospital, ESFS, para controle de zoonoses e distribuição gratuita na Farmácia Básica Municipal, de Interesse da Secretaria Municipal de Saúde do Município de Marcelândia/MT. Sagramam-se vencedoras as empresas: HEALTH DISTRIBUIDORA DE MEDICAMENTOS LTDA, inscrita no CNPJ nº 43.607.262/0001-21, com o valor total de R\$ 142.359,44; OURMED DISTRIBUIDORA DE MEDICAMENTOS LTDA, inscrita no CNPJ nº 48.368.182/0001-84, com o valor total de R\$ 26.174,45; Nª FARMACEUTICA E LOGISTICA EIRELI, inscrita no CNPJ nº 40.951.414/0001-10, com o valor total de R\$ 121.934,1450; RF LEITE DISTRIBUIDORA DE MEDICAMENTOS E PRODUTOS PARA SAÚDE LTDA, inscrita no CNPJ nº 35.042.079/0001-06, com o valor total de R\$ 121.564,00; LUMANN DISTRIBUIDORA DE MEDICAMENTOS LTDA, inscrita no CNPJ nº 26.419.311/0001-83, com o valor total de R\$ 18.773,94; MD COMERCIO E EMPREENDIMENTOS FARMACEUTICOS LTDA, inscrita no CNPJ nº 14.234.144/0001-28, com o valor total R\$ 267.798,70; CMH - CENTRAL DE MEDICAMENTOS HOSPITALARES - EIRELI, inscrita no CNPJ nº 23.228.076/0001-74, com o valor total R\$ 147.581,70; LICITE SAÚDE COMERCIO DE PRODUTOS HOSPITALARES LTDA, inscrita no CNPJ nº 34.223.536/0001-98, com o valor total R\$ 151.817,92; FIA COMERCIO DE PRODUTOS HOSPITALARES LTDA, inscrita no CNPJ nº 40.724.582/0001-73, com o valor total R\$ 79.298,74; ALPHAMED COMERCIO DE PRODUTOS HOSPITALARES LTDA, inscrita no CNPJ nº 34.351.842/0001-57, com o valor total R\$ 2.079,00; LIFE CENTER COMERCIO E DISTRIBUIDORA DE MEDICAMENTOS LTDA, inscrita no CNPJ nº 21.227.030/0001-16, com o valor total R\$ 71.948,20; MG2 DISTRIBUIDORA DE MEDICAMENTOS LTDA, inscrita no CNPJ nº 47.893.919/0001-15, com o valor total R\$ 95.799,00; MEDICINI COMERCIO HOSPITALAR LTDA, inscrita no CNPJ nº 26.995.529/0001-86, com valor total R\$ 115.944,00; NOVASUL COMERCIO DE PRODUTOS HOSPITALARES LTDA, inscrita no CNPJ nº 14.595.725/0001-84, com o valor total R\$ 106.309,00; DIMEVA DISTRIBUIDORA E IMPORTADORA LTDA, inscrita no CNPJ nº 76.386.283/0001-13, com o valor total R\$ 66.552,00; DIMASTER - COMERCIO DE PRODUTOS HOSPITALARES LTDA, inscrita no CNPJ nº 02.520.829/0001-40, com o valor total R\$ 136.380,60; INOAMED PRODUTOS HOSPITALARES LTDA, inscrita no CNPJ nº 12.888.035/0001-02, com o valor total R\$ 147.707,76; MAVEVE DISTRIBUIDORA DE MEDICAMENTOS E PRODUTOS PARA SAÚDE LTDA, inscrita no CNPJ nº 08.774.906/0001-75, com o valor total R\$ 77.539,03; CENTERMEDI - COMERCIO DE PRODUTOS HOSPITALARES LTDA, inscrita no CNPJ nº 03.652.030/0001-10, com o valor total R\$ 17.676,45; DISTRIBUIDORA DE MEDICAMENTOS BACKES LTDA, inscrita no CNPJ nº 25.729.552/0001-01, com o valor total R\$ 37.139,475; CONQUISTA MEDICAMENTOS, inscrita no CNPJ nº 12.418.919/0001-95, com o valor total R\$ 23.440,00; MED VITTA COMERCIO DE PRODUTOS HOSPITALARES LTDA, inscrita no CNPJ nº 28.418.133/0001-00, com o valor total R\$ 23.939,90; C.A HOSPITALAR LTDA, inscrita no CNPJ nº 26.457.348/0001-04, com o valor total R\$ 10.484,90; LUVERMED DISTRIBUIDORA DE MEDICAMENTOS LTDA, inscrita no CNPJ nº 19.391.064/0001-99, com o valor total R\$ 68.025,70; HOSPUP INDUSTRIA E COMERCIO DE PRODUTOS HOSPITALARES S.A, inscrita no CNPJ nº 26.921.908/0002-42, com o valor total R\$ 9.168,00 VALOR TOTAL DA LICITAÇÃO: R\$ 2.305.584.3470 (dois milhões, trezentos e cinco e cinco mil, quinhentos e oitenta e quatro reais e trinta e quatro centavos). Publique-se. Marcelândia/MT, 06 de setembro de 2023.

PREFEITURA MUNICIPAL DE MARCELÂNDIA RESULTADO DE LICITAÇÃO - PREGÃO ELETRÔNICO Nº 029/2023 - SRP A Prefeitura Municipal de Marcelândia/MT, através de sua Pregoeira e Equipe de Apoio, torna público o RESULTADO do julgamento referente ao Pregão Eletrônico nº 031/2023, cujo objeto é o Registro de preços para prestação de serviços de manutenção e reparação mecânica de veículos automotores, localizada na Avenida Cascavel, nº 326, Distrito Industrial, no município de Sinop/MT. Sagrou-se vencedora a empresa: GRAMEIRA SINOP LTDA - ME, inscrita no CNPJ nº 04.778.991/0001-99, vencedora do lote 01, com o valor total de R\$ 362.008,50 (trezentos e sessenta e dois mil, oito reais e cinquenta centavos). Publique-se. Marcelândia/MT, 06 de setembro de 2023.

PREFEITURA MUNICIPAL DE MARCELÂNDIA RESULTADO DE LICITAÇÃO - PREGÃO PRESENCIAL Nº 030/2023 A Prefeitura Municipal de Marcelândia/MT, através de sua Pregoeira e Equipe de Apoio, torna público o RESULTADO do julgamento referente ao Pregão Presencial nº 030/2023, cujo objeto é a Contratação de empresa para a organização de eventos para atender as diversas secretarias do Município de Marcelândia/MT. Sagrou-se vencedora a empresa: CLAUDIO APARECIDO RIBEIRO ALVES, inscrita no CNPJ nº 46.860.872/0001-20, vencedora do item 01.02.03, com o valor total de R\$ 128.720,00 (cento e vinte e oito mil, setecentos e vinte reais). Publique-se. Marcelândia/MT, 06 de setembro de 2023.

PREFEITURA MUNICIPAL DE MARCELÂNDIA AVISO DE LICITAÇÃO - PREGÃO ELETRÔNICO Nº 039/2023 - SRP A Prefeitura Municipal de Marcelândia - MT, através de sua Pregoeira, torna público, para conhecimento dos interessados, que realizará licitação na modalidade PREGÃO ELETRÔNICO, tendo como objeto a contratação de empresa especializada para fornecimento de recarga de gás liquefeito de petróleo - GLP ABERTURA DA SESSÃO DE LANCES: 11/09/2023. REALIZAÇÃO: Por meio do Site www.licitan.com.br; INTEGRADA DO EDITAL: por meio do site: www.licitan.com.br. RE: esta Prefeitura: www.marcelandia.mt.gov.br.

1º OFÍCIO EXTRAJUDICIAL DE SINOP COMARCA DE SINOP - ESTADO DE MATO GROSSO REGISTRO DE IMÓVEIS, TÍTULOS E DOCUMENTOS EDITAL DE INTIMAÇÃO

A Oficial do Cartório do 1º Ofício Sinop/MT, nos termos do art. 26 da Lei nº 9.514/97, INTIMA o Sr. EMERSON LUIS BORDIGNON DE QUADROS - CPF: 009.771.900-56 a comparecer em Cartório, na Rua das Nogueiras, nº 1.108, Centro de Sinop/MT, entre 09 e 17 horas nos dias úteis de segunda a sexta-feira, e no prazo improrrogável de 15 (quinze) dias, a contar deste Edital, para PAGAMENTO (purgação da mora) dos valores devidos em atraso, no total de R\$ 127.564,06 (cento e vinte e sete mil, quinhentos e sessenta e quatro reais e seis centavos), bem como eventuais acréscimos de juros, correções e despesas legais até a data do pagamento, referente ao Instrumento Particular com Efeito de Escritura Pública de Compra e Venda e Financiamento de Imóvel, com Alienação Fiduciária em Garantia, de Acordo com as Normas do Sistema Financeiro da Habitação (SFH) e Outras Avenças, nº 427.007.068, datado de 06 de Outubro de 2.014, registrado sob nº 02, na matrícula nº 27.829, deste Cartório, o qual constitui a PROPRIEDADE FIDUCIÁRIA do imóvel APARTAMENTO Nº 501, localizado no Sº Pavimento, do "EDIFÍCIO VOLLARE", localizado na Avenida dos Guararãs nº 503, Jardim Maringá II, edificado sobre a Data nº 05/06, da Quadra nº 13, Zona 11, no Município de Sinop, Estado de Mato Grosso, sob pena de vencimento antecipado de toda a dívida, consolidação da propriedade do imóvel em favor do credor fiduciário - BANCO DO BRASIL S.A., e imediata execução da dívida através de leilão extrajudicial do imóvel.

VAGA DE EMPREGO Enviar currículo no e-mail: evolution.sinop@gmail.com RECEPÇÃO E RELACIONAMENTO AO CLIENTE ACADÊMIA HORÁRIO: DAS 10H:00-14H:00 E DAS 18H:00-22H:00

PREFEITURA MUNICIPAL DE PIRANGA DO NORTE RESULTADO DA TOMADA DE PREÇOS Nº 008/2023 A Comissão Permanente de Licitação da Prefeitura Municipal de Piranga do Norte - MT, torna público para conhecimento dos interessados que apresentadas à Licitação na Modalidade Tomada de Preços n.º 008/2023 – do tipo MENOR PREÇO GLOBAL, cujo objeto é "Contratação de Empresa Especializada para a Pavimentação Asfáltica da Estrada de Acesso ao Parque das Emas" obtve-se o seguinte resultado: A empresa: 01) COTERPA – CONSTRUÇÕES TERRAPLANAGENS E PAVIMENTAÇÃO LTDA, Pessoa Jurídica de Direito Privado, inscrita no CNPJ sob nº 15.947.041/0001-25, com sede na Rua Genesio Roberto Baggio, n.º 7.755, Centro, no município de Sorriso-MT, CEP: 78.890-000, sagrou-se vencedora da presente licitação com valor global de R\$ 894.418,27 (oitocentos e noventa e quatro mil e quatrocentos e deztoito reais e vinte e sete centavos), Piranga do Norte – MT, 06 de Setembro de 2023.

PREFEITURA MUNICIPAL DE PIRANGA DO NORTE TERMO DE HOMOLOGAÇÃO E ADJUDICAÇÃO TOMADA DE PREÇOS Nº 007/2023 De acordo com o Art. 43, Inciso VI, da Lei 8.666/93 e suas alterações e de conformidade com o Processo Licitatório relativo à Licitação na modalidade Tomada de Preços nº 007/2023, Processo Administrativo nº 080/2023, destinada a "Contratação de Empresa Especializada para a Construção de Centro de Tradições Nordestinas - CTN", analisada da habilitação e classificação da Proposta, através da Comissão Permanente de Licitação, designada através da Portaria Municipal de nº 199/2023 de 18/04/2023, torno público que HOMOLOGO e ADJUDICO o processo supra, em favor da empresa vencedora, conforme segue: ENPROTEC ARQUITETURA, ENGENHARIA E CONSTRUÇÕES EIRELI Pessoa Jurídica de Direito Privado, inscrita no CNPJ sob o nº 27.009.268/0001-40, com sede na Rua Otaviano Santos nº 2245 B, Térreo, Sudam I, Altamira – PA, CEP 68.371-288 sagrou-se vencedora da presente licitação com valor global

Neymar volta a Belém 12 anos após ser campeão com a 11 da Seleção

ELIMINATÓRIAS. Craque marcou o gol decisivo sobre a Argentina que valeu o Superclássico das Américas de 2011

FOTO: DIVULGAÇÃO

DA REPORTAGEM

Um palco acostumado a ver Neymar escrever capítulos importantes de sua história. De volta à Seleção após a Copa do Mundo, o craque reencontra o Estádio Mangueirão 12 anos após deixar sua marca na vitória por 2 a 0 sobre a Argentina que garantiu seu primeiro título pelo Brasil: o Superclássico das Américas de 2011.

Nesta sexta (8), diante da Bolívia, na estreia nas eliminatórias sul-americanas da Copa do Mundo de 2026, o jogador do Al Hilal tentará marcar o gol que o colocará como maior artilheiro da história da Seleção, de acordo com as contas da Fifa. A camisa 10 já virou uma marca, mas não era assim da última vez que vestiu amarelo em Belém.

Em 28 de setembro de 2011, Neymar já era a maior esperança do futebol brasileiro, já era titular absoluto da equipe nacional, já era campeão da Copa do Brasil e da Libertadores pelo Santos, mas ainda dividia o protagonismo com outro craque.

O número às costas era o 11, e Ronaldinho Gaúcho, então no Flamengo, era quem vestia a 10 no time de Mano Menezes que contava apenas com jogadores que atuavam no Brasil.

Marcas de Neymar em Belém em 2011: 1º título pela Seleção (6 no total); 7º gol pela Seleção (77 no total); 13º jogo pela Seleção (124 no total).

Após empate por 0 a 0 em Buenos Aires, o Brasil fez 2 a 0 sobre a Argentina escalado com Jefferson, Danilo, Dedé, Réver e Cortês; Ralf, Rômulo, Lucas Moura e Ronaldinho Gaúcho; Neymar e Borges. Lucas abriu o placar em arrancada aos oito do

segundo tempo, e Neymar garantiu o título ao escorar cruzamento de Diego Souza aos 30.

A partida foi apenas a 13ª das 124 que ele soma pelo Brasil e o gol apenas o sétimo dos 77 que o colocam ao lado de Pelé na tabela de artilheiros. Há 13 anos defendendo o país, Neymar foi campeão ainda de outros três Superclássicos das Américas, uma Copa das Confederações e dos Jogos Olímpicos de 2016.

Outro remanescente daquele time, Danilo falou sobre a volta de Neymar à seleção brasileira após deixar o futuro em dúvida na Copa do Mundo do Catar e brincou sobre o assédio que acostumou-se a testemunhar desde os tempos de Santos.

“Falava com ele no almoço que jogo com ele desde 2010 e desde então escuto: ‘Neymar cadê você? Eu vim aqui só para te ver!’. O Neymar é um cara que gosta de jogar bola, a casa dele é a seleção brasileira, e tenho certeza disso. Espero que ele esteja no melhor nível, esteja alegre, que fica difícil de segurá-lo”.

A partida de sexta será a 5ª da seleção brasileira na capital paraense, todas disputadas no Mangueirão. Nos quatro jogos anteriores, o Brasil soma três vitórias, um empate, sete gols marcados e nenhum sofrido.

Em 1990, Paulo Roberto Falcão comandou a equipe após a eliminação nas oitavas de final da Copa do Mundo da Itália em um empate sem gols frustrante diante do Chile. Sete anos depois, em 1997, o Brasil de Zagallo venceu o Marrocos por 2 a 0 com dois gols de Denilson em amistoso.

A vitória mais imponente



aconteceu em 2005. Embalado pelo título da Copa das Confederações na Alemanha, o Brasil

do quadrado mágico formado por Adriano, Kaká, Ronaldinho Gaúcho e Ronaldo fez 3 a 0 na Ve-

nezuela pela última rodada das eliminatórias. Por fim, em 2011, foi conquistado o título do Su-

perclássico das Américas sob a batuta de Neymar, Lucas e Ronaldinho.

Um gol contra a Bolívia o fará superar Pelé

VARIEDADES

Cinema

O Protetor 3 estreia no topo das bilheteria americanas

DA REPORTAGEM Omelete

O Protetor 3, o aguardado novo filme da franquia de Denzel Washington, estreou no topo das bilheteria norte-americanas. Em seu primeiro fim de semana, o longa arrecadou US\$ 34,5 milhões, de acordo com dados da ComScore. No Brasil, a produção chega aos cinemas no dia 5 de outubro.

A segunda posição no ranking ficou com Barbie, que se mantém uma verdadeira força nos cinemas. O filme de Greta Gerwig fez US\$ 10,6 milhões em seu sétimo fim de semana em cartaz e já acumulou um total de US\$ 1,381 bilhão de dólares globalmente. O terceiro lugar foi de Besouro Azul, com US\$ 7,2 milhões arrecadados.

A grande surpresa da semana foi a chegada à lista de Bottoms, comédia besteirol para maiores que arrecadou US\$ 3 milhões e chegou à sétima posição. Dirigido por Emma Seligman (Shiva Baby), o filme acompanha duas garotas que montam uma espécie de clube de luta na esperança de perderem suas virgindades.



Cruzadas

www.coquetel.com.br

© Revistas COQUETEL

Nela são depositadas as cinzas dos mortos	(?) do pezinho: é feito no bebê	Feliz, em inglês "Sulixo de 'morsoso'"	Designação popular da rá	O sistema afetado pelo infarto do miocárdio e arritmia
3/col — col —	3/col — col —	3/col — col —	3/col — col —	3/col — col —
Dificuldade do asmático em crise				
Molha muito		(?) no corpo, sintoma da dengue	Comitê olímpico	Raça bovina de pelo castanho
Federação (abrev.)			Mãe da mãe (inf.)	
Unha (?), incômodo causado por sapatos apertados	Apresentar como objeção		Aparelho sanitário	
	Filtrar		Tolerante	5. em algarismos romanos
		Cidade da Bahia		
		Beber aos goles		
"terra", em "geologia"			Combustível de reatores (símbolo)	Objeto como o anel de ouro
Doutor da lei judaica				Apelido de Juliana
Primeiro signo do Zodíaco (Astrol.)				Clube de Alagoas
Ato de fazer cópias não autorizadas	Rubem Braga, cronista brasileiro		Desfiladeiro, em inglês	
(?)-alas, carro da escola de samba			Móvel usado para guardar bebidas	

BANCO — ja. 5/âres — happy. 6/carcu. — 3/col — col —

Sudoku

Para solucionar o jogo, basta preencher com números de 1 a 9 as linhas verticais e horizontais sem repeti-los.

1		5		2				
	4			8				5
	3			7				6
2			7			3		
		8			2			7
	9			6			1	
4			9			7		
		1			6			4
	8			5				9

© Revistas COQUETEL

Horóscopo

♈ Áries O momento pode apontar bloqueios temporários aos projetos em desenvolvimento. Busque identificar os fatores adversos.

♉ Touro Conflitos de ideias tendem a acontecer. A condução de atividades que dependam de parcerias podem ser dificultadas.

♊ Gêmeos Dificuldades de conciliar as demandas pessoais e profissionais poderão ser percebidas agora. Que tal flexibilizar sua postura?

♋ Câncer Divergências de crenças podem prejudicar o bem-estar dos relacionamentos. Procure não se deixar limitar por certas práticas.

♌ Leão É possível que você passe por restrições materiais, que limitam sua atuação no dia a dia. Procure recursos alternativos.

♍ Virgem Os interesses pessoais tendem a bater de frente com os coletivos. Por isso, é fundamental buscar evitar confrontos diretos.

♎ Libra Tente encarar as adversidades com imparcialidade. Procure não deixar que as emoções afetem a articulação do seu pensamento.

♏ Escorpião Pode haver divergências na compreensão dos acontecimentos. Busque respeitar outros pontos de vista, pois eles tendem a agregar.

♐ Sagitário A gestão do cotidiano tende a trazer incompatibilidades entre teoria e prática, mesclando as ideias com os recursos disponíveis.

♑ Capricórnio A fase tende a abalar a autoconfiança e sua capacidade de se divertir. Procure relaxar a mente e se permitir experiências prazerosas.

♒ Aquário Como o emocional tende a aflorar, o seu bom senso acaba ficando de lado. Isso poderá afetar produtividade e levar a imprudências.

♓ Peixes As pessoas do entorno podem se mostrar mais emocionais, o que conflita com seu modo de enxergar os acontecimentos.

Soluções

1	6	9	5	4	3	2	7	8
7	2	4	6	1	8	9	3	5
8	3	5	2	7	9	4	6	1
2	1	6	7	8	5	3	4	9
3	4	8	1	9	2	6	5	7
5	9	7	3	6	4	8	1	2
4	5	3	9	2	1	7	8	6
9	7	1	8	3	6	5	2	4
6	8	2	4	5	7	1	9	3

A	U	T	O	A	H	J	U	D	A
R	E	S	P	I	R	A	R		
E	N	S	O	P	A	N	D		
A	T	Y	C	O	I				
F	E	D	V	A	S	O			
U	O	P	O	R	V				
E	N	C	R	A	V	A	D	A	
G	E	O	C	O	C	O	S		
R	A	B	I	U	C				
A	R	I	E	S	J	U			
R	C	N	C	O	L				
P	I	R	A	T	A	R	I	A	
A	B	R	E	B	A	R			

Tarifa de pedágio na BR-163 em Mato Grosso é reajustada

INDIGNAÇÃO. Autorização foi dada pela ANTT, mas esse tipo de informação não é divulgada abertamente

FOTO: DIVULGAÇÃO

DA REPORTAGEM

A Agência Nacional de Transportes Terrestres (ANTT) reajustou a tarifa de pedágio na BR-163/MT a partir da 0h desta quarta (6), conforme previsão em contrato que tem setembro como mês base para revisão ordinária de valores. A majoração recompõe a perda de receita da Concessionária Nova Rota do Oeste em decorrência do congelamento da tarifa ao longo dos anos.

Com esta etapa de realinhamento, a ANTT conclui o ciclo de revisões e os valores que entram em vigor variam entre R\$ 5,30 e R\$ 9,40, por eixo, de acordo com a área de abrangência de cada praça de pedágio, conforme definido no contrato de concessão. Mesmo com o reajuste, a tarifa segue entre as mais baixas do país por quilômetro rodado.

Diante da indefinição sobre o futuro da BR-163/MT, as tarifas ficaram congeladas desde 2017 e, agora, com a troca de controle acionário, a ANTT fez as revisões necessárias para sanear a situação.

A medida reflete em investimentos no trecho sob concessão da BR-163, de Itiquira a Sinop, visto que 100% da arrecadação nas praças de pedágio é revertida para obras, manutenção e serviços prestados na rodovia, sempre com foco em promover benefícios aos usuários.

ARRECADAÇÃO E INVESTIMENTOS (?)

A Nova Rota do Oeste investe 45% do valor em obras de manutenção, conservação e ampliação da capacidade da rodovia. O montante compõe a receita para pagamento das frentes de manutenção e conservação da pista, reforço da sinalização,

duplicação da BR-163, entre Diamantino e Nova Mutum.

Uma parcela de 40% da arrecadação é destinada ao custeio dos serviços operacionais, que compreendem desde o recolhimento de objetos na pista à prestação de socor-

ro e resgate de vítimas de acidentes, sempre com foco na garantia da segurança e preservação da vida. São mais de 320 atendimentos registrados por dia.

Para assegurar a cobertura de todo o trecho sob

concessão, a Nova Rota do Oeste conta com 18 bases de Sistema de Atendimento ao Usuário (SAU), uma a cada 47 quilômetros, em média. As unidades dispõem de ambulância, guincho leve, guincho pesado e equipes de inspeção

que monitoram toda a rodovia. Há ainda cinco caminhões pipas para atender a ocorrências que envolvem fogo ou risco de incêndio.

Por fim, 15% servem ao pagamento de impostos diversos, entre eles, o Imposto

Sobre Serviços de Qualquer Natureza (ISS) repassado aos 19 municípios lindeiros à BR-163. Este ano, de 1º de janeiro a 31 de julho, a Nova Rota do Oeste fez o repasse de R\$ 21,7 milhões às gestões municipais.

Confira o reajuste

PRAÇA DE PEDÁGIO	AUTOMÓVEL	COMERCIAL EIXO	MOTO
Itiquira	R\$ 6,30	R\$ 6,30	R\$ 3,10
Rondonópolis	R\$ 7,00	R\$ 7,00	R\$ 3,50
Campo Verde	R\$ 5,80	R\$ 5,80	R\$ 2,90
Santo Antônio de Leverger	R\$ 5,80	R\$ 5,80	R\$ 2,90
Jangada	R\$ 7,60	R\$ 7,60	R\$ 3,80
Diamantino	R\$ 6,40	R\$ 6,40	R\$ 3,20
Nova Mutum	R\$ 5,30	R\$ 5,30	R\$ 2,60
Lucas do Rio Verde	R\$ 6,70	R\$ 6,70	R\$ 3,30
Sorriso	R\$ 9,40	R\$ 9,40	R\$ 4,70

SINOP

Festival de Praia terá atrações locais, esportivas e show com Joelma

FOTO: DIVULGAÇÃO

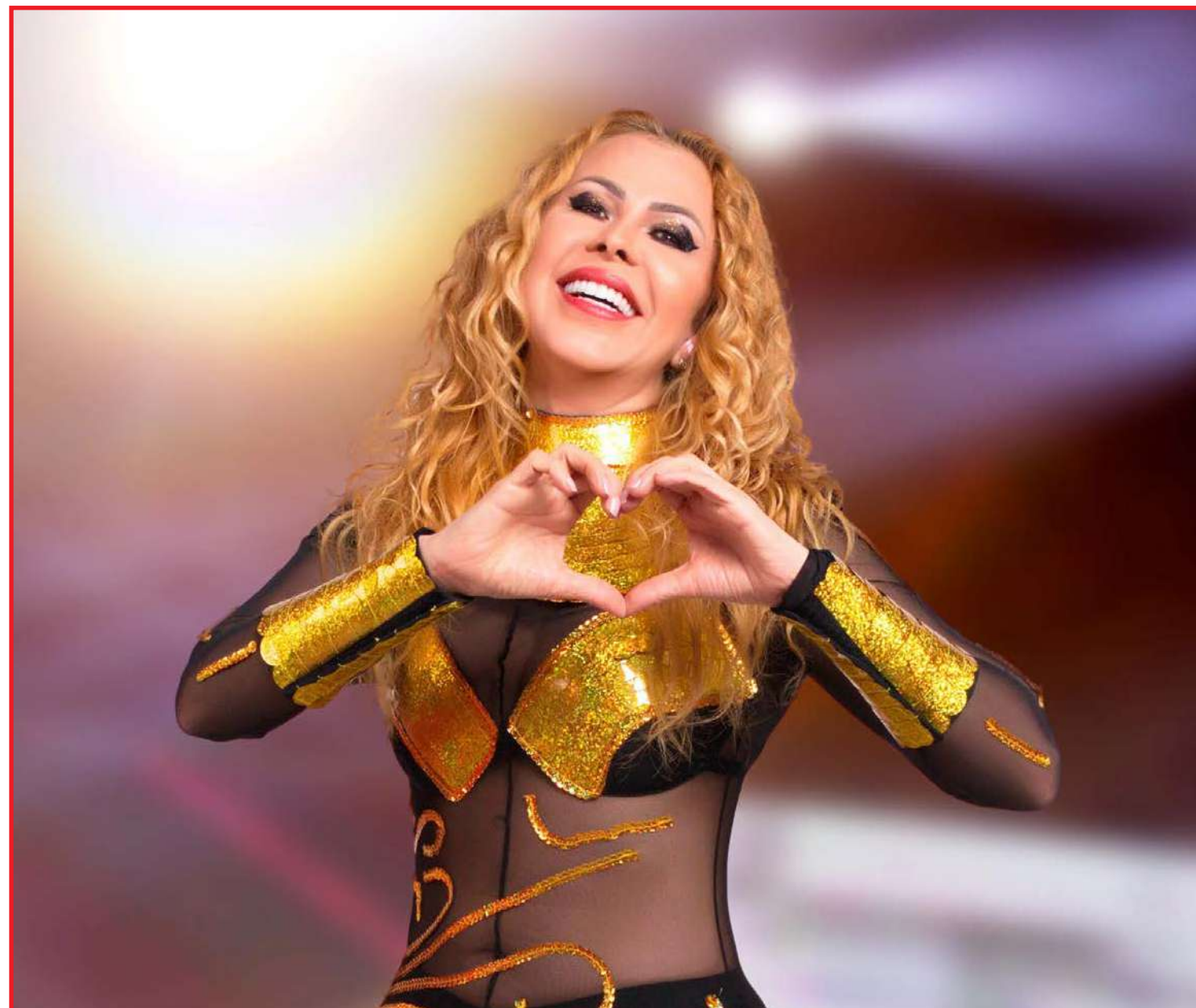

DA REPORTAGEM

No ano em que Sinop completa 49 anos, a Prefeitura preparou o Festejo Sinop com uma série de atividades voltadas para o bem-estar e entretenimento do cidadão. Dos grandes eventos, entre shows nacionais e desfile cívico, destacamos o Festival de Praia, evento que ocorrerá na praia do Cortado, no rio Te-

les Pires.

O Festival começa nesta quinta (7), e segue pelos dias 9 e 10. Os três dias de festividade serão marcados pela acessibilidade, segurança e atração cultural a nível nacional com Joelma, no dia 10 de setembro.

No entanto, para que tudo ocorra com segurança e tranquilidade, será preciso seguir algumas orientações, para que tudo

aconteça na mais perfeita harmonia. Veja quais são as normas de conduta estabelecidas:

Os portões da praia do Cortado estarão abertos ao público, das 7h às 17h, tanto no dia 07/09 (quinta-feira e feriado nacional), quando acontecerá a abertura oficial do evento, quanto no dia 9 (sábado). Mas atenção, no dia 10 (domingo), os portões vão ser fechados mais

Show com Joelma em Sinop

cedo e ficarão abertos das 7h às 16h, devido ao show nacional com a cantora Joelma. Além do show nacional, o Festival de Praia contará com várias apresentações de talentos locais e atividades esportivas, como: beach soccer, beach tênis, futevôlei, vôlei de praia, golzinho e jogos de mesa. As atividades esportivas serão gratuitas a população durante os três dias de realização do Festival.

CUIABÁ

Guia espiritual usava Tik Tok para atrair mulheres e cometer abusos sexuais

DA REPORTAGEM

Um guia espiritual identificado como Luiz Antônio Rodrigues da Silva, 49 anos, foi preso suspeito de abusar sexualmente de 7 mulheres, dentre elas uma adolescente, em Cuiabá. Segundo a Polícia Civil, o suspeito utilizava o Tik Tok para atrair as vítimas para uma 'tenda religiosa', onde prometia amparo sexual.

Conforme o depoimento das vítimas, no momento em que ficavam a sós com o guia para o suposto atendimento espiritual, ele se aproveitava para praticar os abusos. Se-

gundo elas, o investigado alegava que os atos eram praticados por um 'espírito encarnado'.

De acordo com a delegada titular da Delegacia Especializada de Defesa da Mulher (DEDM) da capital, Judá Marcondes, o suspeito produzia conteúdos e divulgava o próprio trabalho como líder religioso na plataforma.

Em seguida, o homem marcava encontros com as vítimas em um local onde afirmava manifestar sua religiosidade, informou Marcondes.

A delegada ainda relatou que, com a prisão do guia, acredita que novas vítimas devem aparecer.

FOTO: REPRODUÇÃO



Investigado atraía vítimas por meio do aplicativo Tik Tok

7 de setembro

Independência do Brasil

O dia 7 de setembro de 1822 entrou para a História como a data em que o Brasil rompeu formalmente com o governo de Portugal. Neste dia, o príncipe Dom Pedro I assumiu o trono como imperador do Brasil. Depois de conflitos localizados e do pagamento de uma indenização, Portugal reconheceu oficialmente nossa independência em 1825.



Senado Federal

PF deflagra operação para identificar financiadores dos atos antidemocráticos

8 DE JANEIRO. Objetivo é apontar elementos de responsabilização dos envolvidos nas ações criminosas

DA REPORTAGEM

Financiadores dos atos antidemocráticos de 8 de janeiro são alvos da 'Operação Parada Obrigatória' da Polícia Federal. Foram cumpridos 8 mandados de busca e apreensão em Pontes e Lacerda. Segundo a PF, a ação tem o objetivo aprofundar as investigações e a coleta de provas referentes aos financiadores dos movimentos que bloquearam as rodovias federais após as eleições presidenciais de 2022.

Após as eleições, houve bloqueio na BR-174 por manifestantes que, segundo as apurações, teriam agredido e ameaçado motoristas que tentavam furar os pontos de bloqueio, além da reiterada desobediência a policiais que buscavam liberar o trânsito.

Os líderes, financiadores e demais participantes do movimento podem responder por crimes de constrangimento ilegal, lesão corporal, incitação ao crime, associação criminosa, abolição violenta do estado democrático, dentre outros. Essas penas, somadas, passam de 13 anos de prisão.

Os materiais apreendidos serão submetidos à análise e perícia, para prosseguimento das in-

vestigações com o objetivo de identificar e apontar elementos de responsabilização de todos os envolvidos nas ações criminosas.

RELEMBRE

Em Mato Grosso, os bloqueios começaram na BR-163, no km 816, em Sinop, e no km 689, em Lucas do Rio Verde, na tarde do dia 8 de janeiro. Depois, as ações se espalharam por outras rodovias do estado, como a BR-174.

Os golpistas atearam fogo em pneus para impedir que veículos passassem, conforme vídeos que circularam pelas redes sociais.

Os manifestantes eram contrários ao resultado das eleições de 2022.

Mato Grosso já havia registrado bloqueios em rodovias federais desde novembro no ano passado. Mais de 30 pontos foram fechados pelos manifestantes. Durante os atos, a Polícia Rodoviária Federal (PRF) apreendeu explosivos, identificou tentativas de derrubar pontes e registrou o ataque a uma base da concessionária.

Um relatório da Polícia Civil do Distrito Federal enviado ao Supremo Tribunal Federal (STF) apontou ainda que dos 116 caminhões que participaram de atos



FOTO: DIVULGAÇÃO

Foram cumpridos 8 mandados de busca e apreensão em Pontes e Lacerda

antidemocráticos em novembro em Brasília, principalmente nas proximidades do Quartel General do Exército Brasileiro, 50 veículos eram de Mato Grosso.

Os caminhões estão registrados no CNPJ de empresas que figuram entre as 43 pessoas jurídicas e físicas que tiveram as contas bloqueadas pelo ministro

Alexandre de Moraes, do STF, por suspeita de financiar e organizar as manifestações em Brasília e no estado.

Das 28 empresas mato-gros-

senses listadas, 14 tiveram o bloqueio financeiro determinado. Entre elas, cinco fizeram doações à campanha para reeleição de Jair Bolsonaro (PL).

SETEMBRO AMARELO

não tenha medo de
pedir ajuda



**Câmara Municipal de
Guarantã do Norte**

www.camaraguarantadonorte.mt.gov.br/

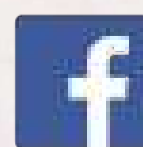

Siga nossas
redes sociais