

"NUNCA VI UM PROJETO DELA; SÓ QUER MÍDIA"

Página - 3



P. GEROMEL PODE VOLTAR HOJE CONTRA O PALMEIRAS

Página - 6



ACELERADORA DE STARTUPS AGRO COMEMORA QUATRO ANOS

Página - 4

DIÁRIO DO ESTADO

QUINTA-FEIRA

O JORNAL DIÁRIO DO ESTADO DO MATO GROSSO



Máx 33 | Mín 17



WEBSITE

21 de Setembro 2023 Ano IV - Edição 1133 - R\$ 3,00 | Informações: 66 3535-1000 | www.diariodoestadomt.com.br | Fundado em 2019

JOSÉ ROBERTO GONÇALVES

ESCOLA TÉCNICA ESTADUAL

Pesquisa populariza consumo de plantas alimentícias não convencionais em Sinop

Frequentemente despercebidas e confundidas com plantas invasoras ou daninhas, as Plantas Alimentícias Não Convencionais são tema da pesquisa desenvolvida na Escola Técnica Estadual de Sinop. Coordenada pela professora Simone Guarnieri, o projeto pretende popularizar o acesso às principais informações dos vegetais, por vezes presentes em quintais, jardins e hortas de bairros.

Página - 7



ASSESSORIA

Soja (saca 60Kg) Venda

Sinop.....	R\$ 116,80
Sorriso.....	R\$ 116,90
Lucas R. Verde.....	R\$ 117,90
Nova Mutum.....	R\$ 119,30
Rondonópolis.....	R\$ 127,40

Fonte: IMEA

Milho (saca 60Kg) Venda

Sinop.....	R\$ 34,80
Sorriso.....	R\$ 36,00
Lucas R. Verde.....	R\$ 36,65
Nova Mutum.....	R\$ 36,80
Rondonópolis.....	R\$ 40,25

Fonte: IMEA

Arroz (saca 60Kg) Venda

Sinop	
Arroz Sequeiro Cultivar Primavera.....	R\$ 135,00
Sorriso	
Arroz Sequeiro Cultivar Primavera.....	R\$ 135,00

Fonte: AGROLINK

Algodão

Cuiabá.....	R\$ 129,52
Sorriso.....	R\$ 128,57
Lucas R. Verde.....	R\$ 128,80
Nova Mutum.....	R\$ 129,15
Rondonópolis.....	R\$ 130,66

Fonte: IMEA

Boi Gordo (Compra comercial)

Sinop.....	R\$ 169,44
Nova Mutum.....	R\$ 174,75
Rondonópolis.....	R\$ 175,00

Fonte: IMEA

Índice de preços

Cesta Básica.....	R\$ 737,58
-------------------	------------

Fonte: IMEA

Cotações

Dólar -0,78% R\$ 4,914

Bovespa +0,69% 118.786,60 pts

Euro -0,70% R\$ 5,277

Selic (13,25% a.a.) Salário mínimo R\$ 1.320

Desalojantes podem elevar Em 40% eficiência dos inseticidas

Insetos, ácaros e pragas como percevejos, cigarrinhas e lagartas têm uma movimentação natural de defesa nas lavouras, eles buscam ficar mais "escondidos" embaixo das folhas e das estruturas das culturas e ainda na própria palhada, utilizada para o sistema de plantio direto.

Página - 4



DIVULGAÇÃO

APÓS SER ATROPELADA



TAMANDUÁ EM REABILITAÇÃO

Um tamandua-bandeira fêmea que foi atropelada e resgatada pelo Corpo de Bombeiros no dia 7 de agosto foi levada ao Santuário dos Elefantes, em Chapada dos Guimarães, onde continuará a reabilitação para tratar as sequelas do acidente.

Página - 8

SINOP RECEBE

Exposição 'Descobrimo a Pré-História de Mato Grosso'

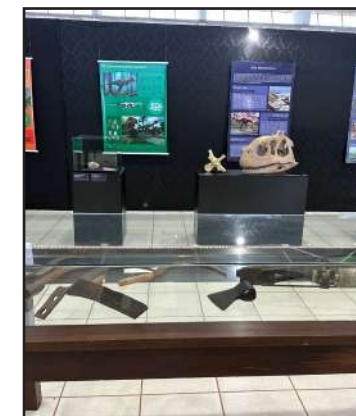

Durante todos os dias da semana e inclusive aos finais de semana, o museu 'Descobrimo a Pré-História de Mato Grosso' ficará exposto no Centro de Eventos Governador Dante de Oliveira.

Página - 7



encomendas centro-norte

ENVIOS EXPRESSOS



+150 Norte · Centro Oeste · Sudeste

LOCALIDADES

AGILIDADE
SEGURANÇA
RAPIDEZ

(65) 3623-2939

(65) 9 9699-3505

www.elogencomendas.com.br

Editorial

Sem elevar

A proposta de lei orçamentária enviada ao Congresso não deixa dúvidas de que a estratégia do governo Luiz Inácio Lula da Silva (PT) para atingir a meta de zerar o déficit orçamentário em 2024 depende quase exclusivamente de uma forte elevação de impostos.

A projeção oficial de receita adicional é de exorbitantes e improváveis R\$ 276,4 bilhões, que seriam obtidos por meio de um amplo conjunto de medidas legislativas, várias delas ainda em tramitação.

Entre os exemplos, busca-se elevar a tributação de aplicações financeiras voltadas para grandes investidores. A medida provisória 1.184, que deve ser convertida em projeto de lei, elimina o diferimento de Imposto de Renda dos fundos de investimento fechados.

A regra a ser mudada permite a cobrança de IR apenas quando há retirada dos recursos, o que na prática pode adiar por muitos anos a incidência. Com a alteração, a tributação será equivalente à de outras modalidades do mercado.

O governo pretende obter R\$ 13 bilhões em 2024 com a taxação do estoque de rendimento acumulado nos fundos fechados, fixando alíquota reduzida de 10% para recolhimento à vista. Adiante, o padrão será a cobrança de 15%.

Já o projeto de lei 4.173 atinge aplicações financeiras, entidades controladas e trusts no exterior, com potencial estimado de R\$ 7 bilhões. O princípio é o mesmo dos fundos fechados —acabar com a possibilidade de adiamento da cobrança sobre o rendimento financeiro. Nesse caso, há incentivo para pagamento voluntário dos ganhos acumulados, também com alíquota de 10%. Há opção de recolher mais tarde, conforme regras específicas, mas o gravame seria bem maior, de 22,5%.

Ambas as iniciativas são defensáveis para corrigir distorções e tornar o sistema tributário mais progressivo, com peso maior sobre os contribuintes mais ricos. É preciso análise cuidadosa do Congresso, entretanto, para evitar consequências indesejadas. Desequilíbrio na cobrança local ante a internacional, por exemplo, poderá incentivar a fuga de capitais. Erros de calibragem poderão reduzir a base de incidência.

Em todo caso, o objetivo central do governo deveria ser distribuir melhor, não aumentar ainda mais a já exagerada carga tributária.

A dificuldade em obter os valores pretendidos é óbvia —mesmo que todas as medidas venham a ser aprovadas, a receita extra projetada pela Instituição Fiscal Independente (IFI) é de R\$ 108,6 bilhões a mais em 2024, apenas cerca de 40% do que quer o Executivo. Se não houver disposição para controlar os gastos, o governo não apenas terá dificuldades quase intransponíveis para o ajuste fiscal como também perderá condições políticas de pedir mais impostos.

Ranking dos Políticos - Facebook



CÂMARA APROVA A TOQUE DE CAIXA REGRAS FROUXAS PARA ELEIÇÕES

Por 367 votos a favor e 86 contra, a **"votação à jato"** permitiu que propagandas eleitorais e prestação de contas de candidatos sejam mais flexíveis, o que aumenta as chances de **desvios do dinheiro.**

IMAGEM DO DIA

Crédito: Divulgação



Renato dos Santos Barbosa, 36 anos, morreu esmagado por um caminhão, na terça (19), no km 756 da BR-163 em Sorriso. Ele teria parado no local para registrar o acidente que resultou na morte da jovem Ludimila Narquesim, 21, também de motocicleta. Os dois acidentes ocorreram no mesmo quilômetro e com diferença de poucas horas. Segundo a Polícia Rodoviária Federal (PRF), uma das hipóteses seria de que ele parou na pista para fotografar o primeiro acidente, quando o caminhão que seguia atrás não conseguiu frear a tempo. Por volta de 14h40, a Nova Rota do Oeste foi acionada para atender a ocorrência. A pista norte está interditada para atendimento. O motorista do caminhão não teve ferimentos e assinou termo de recusa de atendimento médico. O agente da PRF, Leonardo Ramos, explicou o que pode ter levado à segunda colisão: "A outra hipótese seria de a moto ter parado no local para fotografar, o que foi corroborado pelo celular encontrado na rodovia. O delegado foi ao local para pedir imagens das câmeras para tentar chegar a uma conclusão sobre o que aconteceu. Tendo em vista que há mais de uma possível causa, a gente pode falar dessas hipóteses, mas não está nada definido", disse.



"CRATERAS" EM CUIABÁ

O vice-prefeito e secretário de Obras, José Roberto Stopa (PV), afirmou que a burocracia nas ruas de Cuiabá é consequência do problema financeiro enfrentado pela Prefeitura. Em entrevista à TV Vila Real, Stopa ainda incentivou que a população cobre o prefeito Emanuel Pinheiro (MDB) sobre os buracos que vêm dificultando a vida dos motoristas. "A questão dos buracos está relacionada com a crise financeira, é inegável, mas isso realmente tem que ser perguntado ao secretário de Fazenda, ao prefeito. E depois acompanhar essa história porque, obviamente, se tem motivo, cabe a eles a devida explicação", afirmou Stopa, que é pré-candidato a prefeito.

ECOS DA SODOMA

A juíza Ana Cristina Mendes, da 7ª Vara Criminal de Cuiabá, determinou a liberação do passaporte do ex-prefeito de Várzea Grande, Wallace Guimarães. O documento estava apreendido desde 2016 em uma ação penal em que ele foi condenado a 12 anos de prisão por corrupção ativa. O crime foi descoberto na Operação Sódoma II. A operação desvendou uma organização criminosa, liderada pelo ex-governador Silval Barbosa, que exigia propinas milionárias de empresários com contratos com o Estado, entre 2013 e 2014. A propina foi usada para despesas pessoais, de campanha, favores políticos e até mesmo para a compra de um terreno de R\$ 13 milhões, na Avenida Beira Rio, na Capital. Wallace foi acusado de ter lucrado R\$ 2 milhões com o esquema.

"MEU CABO ELEITORAL"

O deputado estadual Eduardo Botelho e o secretário chefe da Casa Civil, Fábio Garcia, ambos do União e pré-candidatos a prefeito de Cuiabá, tomaram um cafezinho e comeram bolo de arroz juntos em clima de descontração, na terça (19). O encontro aconteceu durante visita do governador Mauro Mendes e políticos à obra do acesso à ponte sobre o Rio Cuiabá, no Parque Atalaia. A certa altura da conversa, Botelho brincou com o adversário: "Não é meu opositor, é meu cabo eleitoral". Rindo, Fábio desconversou: "A decisão é só ano que vem". A tendência é que ambos se enfrentem nas urnas, já que Botelho tende a se filiar no PSD para disputar o pleito.

66

Desequilíbrio na cobrança local ante a internacional, por exemplo, poderá **incentivar a fuga de capitais.** Erros de calibragem poderão reduzir a base de incidência

99

COLUNA TECNOLOGIA

O que é a tal "Live de NPC"?

Sucesso do momento no TikTok, a Live de NPC, um novo formato de transmissão ao vivo, está monetizando diversos usuários. No entanto, nem todas as pessoas sabem o que é e como funciona essa mais recente e curiosa moda da rede social.

Primeiramente, é importante saber o significado da sigla NPC, que em inglês é: "Non Playable Character" ("Personagem Não Jogável"). Esse termo é bastante usual no mundo dos games e é utilizado para a identificação de personagens que fazem parte do jogo, interagem com o jogador, mas não realizam outras funções. Utilizando uma boa analogia, é como se eles fossem figurantes em um filme ou novela, por exemplo.

Assim, eles geralmente repetem uma série de movimentos e falas pré-determinados. Então, começando na Ásia, a Live NPC surgiu no TikTok como uma transmissão ao vivo de alguém fazendo uma imitação desse tipo de personagem de jogo, replicando falas e movimentos durante quase toda a live.

Aproveitando dessa nova febre da rede social, muita gente vem conseguindo ganhar dinheiro com as transmissões. Mas afinal, como funciona? Os personagens ficam em uma espécie de loop de ações, até que al-

guém que está assistindo envia um presente e esse figurante interage de alguma forma, seja com alguma frase ou gesto.

A rentabilização dessa nova trend só acontece por conta da audiência que os criadores desse tipo de conteúdo podem atingir, além das recompensas e presentes enviados pelos espectadores. Os valores iniciam com a recarga mínima de R\$ 0,45. Recentemente, o The New York Times revelou que alguns usuários já chegaram a faturar até R\$ 50 mil.

Com a onda da Live NPC, algumas pessoas começaram a se destacar e ganhar bastante dinheiro. No Brasil, o famoso youtuber Felca viralizou ao fazer uma live ironizando o formato. Em pouco tempo, a transmissão no perfil dele chegou a ter 26 mil espectadores simultaneamente. Seu primeiro vídeo chegou a 2,7 milhões de visualizações em 8 dias.

A tiktoker canadense foi uma das primeiras pessoas do mundo a fazer a live NPC. Em entrevista ao The New York Times, ela afirmou já ter ganhado até R\$ 15 mil reais por transmissão. A tiktoker interpreta personagens não jogáveis de games. Prizza tem como hábito interagir com agradecimentos por pirulitos e sorvetes virtuais. Suas lives são mais infantilizadas.

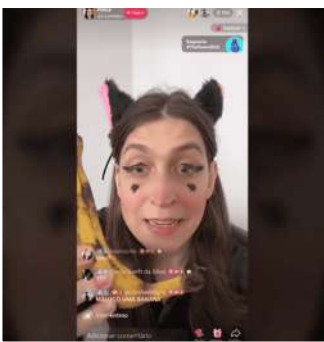

Afinal, para que serve a Governança Corporativa no agro?

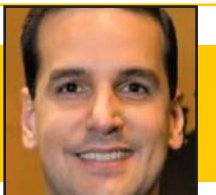

MARCEL DALTO

plano de sucessão, mapeamento de riscos corporativos e riscos operacionais e melhorias no ambiente de controles internos e de compliance

A governança corporativa no agronegócio consiste em uma minuciosa estruturação e profissionalização capaz de aprimorar e proteger a atividade. Trata-se de uma prática multidisciplinar que leva em consideração o perfil da propriedade rural, o modelo como é gerenciada, se familiar ou individual, pessoa física, jurídica ou mista, a atividade desenvolvida da porteira pra dentro e a forma como tudo isso se relaciona com o mundo da porteira pra fora.

As variáveis que são levadas em consideração, organizadas e colocadas sob uma melhor forma de funcionamento resultam em modernização, mais eficiência, economia financeira e possibilidades mais amplas e rentáveis. Tudo isso se enquadra nas práticas de ESG (Environmental, Social and Governance), que significa Ambiental, Social e Governança, em português.

O agronegócio sempre se adaptou às novas tecnologias de produção, e isso fez do setor uma das principais potências econômicas do Brasil. Por outro lado, existe um dinamismo no mercado e nas relações de consumo, que tornam a governança corporativa algo indispensável para que essa realidade de gigantismo continue eficiente.

O nível de exigências ao agronegócio será sempre maior, e quem estiver mais preparado vai atender melhor. Isso porque a adequação à realidade do mercado, seja brasileira ou internacional, é uma necessidade que ainda esbarra em desa-

fios como a falta de informações e referências adequadas, receio de burocracia, ou receio de aumentar os custos, conforme elencou pesquisa da KPMG (2022).

O levantamento também identificou que entre as principais necessidades estão: plano de sucessão, mapeamento de riscos corporativos e riscos operacionais e melhorias no ambiente de controles internos e de compliance.

Isso demonstra que existe muito trabalho a ser feito na área da governança corporativa no agronegócio, pois mesmo os produtores sabendo que esse é um tema importante, ainda pairam dúvidas de como esse universo funciona e quais as garantias que vai ter.

Por isso, aspecto primordial para se entender a importância do tema é que se o mundo organiza uma forma de se relacionar seja em razão de tecnologia, ou porque o mercado comprador exige que a commodities sejam rastreadas, mapeamento e proteção de dados, trabalho legalizado, sustentabilidade, se adequar à essa forma de organização acaba deixando de ser uma escolha e ao longo do tempo passa a ser fator decisivo sobre quem permanece ou não na atividade.

Em suma, a governança corporativa junto com outras práticas de ESG só traz vantagens aos produtores rurais, pois garante que seu negócio funcione de forma mais fácil, protegida, segura e mais econômica, blindando dos riscos, em especial os advindos das legislações, e abrindo espaços para novos mercados, principalmente internacionais.

MARCEL DALTO É ADVOGADO

EXPEDIENTE

DIÁRIO DO ESTADO
O JORNAL DIÁRIO DO ESTADO DO MATO GROSSO

DIÁRIO DO ESTADO MT GRAFICA E EDITORA LTDA
CNPJ: 22.770.157/0001-39

Diário do Estado de Mato Grosso

SINOP
Rua dos Angelins, 10 Sala 02 - Jardim das Oliveiras - Sinop-MT
CEP 78552-442 Caixa Postal 180

CUIABÁ
Rua dos Angelins, 10 Sala 02 - Jardim das Oliveiras - Sinop-MT
CEP 78552-442 Caixa Postal 180

Diretor-Geral
Carlos OliveiraDiretor de Redação
José Roberto GonçalvesEditor de Política
Clemerson MendesDiagramação e Artes
Thiago Slovinski

E-mails

atendimento@diariodoestadomt.com.br

comercial@diariodoestadomt.com.br

redacao@diariodoestadomt.com.br

Fone: 66 3535-1000

OS ARTIGOS DE OPINIÃO ASSINADOS POR COLABORADORES SÃO DE RESPONSABILIDADE EXCLUSIVA DE SEUS AUTORES

ASSINATURAS

Sinop - R\$ 600,00 anual
Outras cidades - R\$ 800,00 anual

www.diariodoestadomt.com.br

Crianças dos CRAS são presenteadas com manhãs de cinema para o lazer

SINOP. A ação foi preparada para contemplar as crianças que participam dos grupos de convivência

FOTO: MYLENE DIAS

ASSESSORIA DE IMPRENSA

Iniciando as programações do Dia das Crianças, a Prefeitura de Sinop, por meio da Secretaria de Assistência Social, Trabalho e Habitação, levou cerca de 200 crianças, de 7 a 12 anos, atendidas pelos Centros de Referência de Assistência Social (CRAS), para assistirem ao filme Tartarugas Ninjas, na terça (19) e ontem (20).

A mobilização para levar os pequenos até o cinema garantiu uma experiência única de lazer e diversão para cada um deles. "Nós sabemos que para muitos é a primeira vez que tem essa oportunidade, ficamos felizes não só proporcionar um dia diferente, mas por tratar a interação, a inclusão de todos e ver a felicidade de cada um deles por estarem vivendo esse momento. Nosso maior pagamento é o agradecimento dos pais que muitas vezes não tem como levar os filhos e a Secretaria de Assistência Social faz esse trabalho incrível", relatou o coordenador do CRAS Menino Jesus, Anderson Dilkin.

A ação foi preparada para contemplar as crianças que participam dos grupos de convivência, oficinas de pintura, copeiras, jiu-jitsu, e outras atividades e projetos desenvolvidos nas unidades. A pequena Maria Ritchelly, de 8 anos, estava animada para assistir ao filme com os amigos do CRAS Boa Esperança. "Estou gostando muito, é minha pri-



Evento levou cerca de 200 crianças, de 7 a 12 anos

meira vez, eu nunca tinha vindo então estou feliz. Agradeço muito por essa oportunidade", destacou. Na terça-feira (19), a sessão de cinema foi para as crianças do CRAS Menino Jesus e Paulista e também do Centro de Convivên-

cia Dona Zezé. Nesta quarta-feira (20), mais 100 pequeninos dos CRAS Palmeiras e Boa Esperança participaram, beneficiando o público infantil de todas as regiões atendidas pelos serviços da Assistência Social. "Estou muito fe-

liz pelo CRAS ter me trazido aqui, espero que o filme seja muito legal", Ágata Radija Barbosa da Rocha, de 12 anos. No ano passado o passeio ao cinema contemplou 300 crianças dos CRAS para assistirem uma

animação nacional, o filme Tromba Trem. "Essa parceria linda com o Cine Center nos permite deixar a infância das crianças atendidas pela Assistência Social mais leve, divertida e feliz. Sabemos que faz total diferença para

o desenvolvimento saudável deles o acesso à cultura e lazer, por isso buscamos sempre viabilizar a realização de atividades como essa", considerou a secretária de Assistência Social, Scheila Pedroso.

RODOVIA DOS IMIGRANTES

Nova Rota do Oeste conclui recuperação de 28 km

FOTO: ASSESSORIA

DA REPORTAGEM

As obras de recuperação da Rodovia dos Imigrantes, trecho de 28 km da BR-070 que contorna Cuiabá e Várzea Grande, estão 100% concluídas. As obras foram realizadas pela Nova Rota do Oeste e teve início após a troca de controle acionário em maio de 2023, com a assinatura da ordem de serviço de R\$ 22,6 milhões pelo governador de Mato Grosso, Mauro Mendes.

Mais de 11 mil veículos percorrem diariamente esse segmento, o que reflete em maior desgaste da pista e um desafio para os trabalhos de manutenção. O diretor de Engenharia da Nova Rota do Oeste, Rodrigo Lovatto, explica que com as particularidades da Rodovia dos Imigrantes, a Concessionária atuou de forma estratégica, preparando o segmento para receber o tráfego intenso, principalmente no período chuvoso, sem a necessidade de grandes intervenções durante o escoamento da safra de soja.

A recuperação da BR-070 ocorreu do km 495,5, em Cuiabá, ao km 524, em Várzea Grande. Na região foram realizados dois tipos de recuperação: a funcional (em 23,5 quilômetros) e a estrutural (em 4,5 quilômetros). Por se tratar de um trecho muito movimentado, com a confluência do tráfego



Após manutenção profunda, trecho está preparado para período chuvoso

local com o de carga, as frentes de recuperação trabalharam no período noturno, das 19h às 4h.

A recuperação funcional é voltada para a restauração da camada superior do pavimento. A solução foi aplicada nos segmentos menos danificados, mas que precisavam ser preparados para o período chuvoso. Já a recuperação estrutural abrange as camadas mais profundas, incluindo base e

sub-base, com recapeamento em CBUQ. Essa medida foi destinada aos pontos com danos intensos provocados pelo stress do pavimento em decorrência do tráfego.

A última recuperação intensa feita na Imigrantes ocorreu em 2017. Agora, a manutenção efetiva foi possível com a solução do contrato de concessão da BR-163 junto à Agência Nacional de Transportes Terrestres (ANTT),

culminando com a MT Par, empresa de economia mista do Governo de Mato Grosso, assumindo o controle da Nova Rota do Oeste. Além da ordem de serviço para recuperação da Rodovia dos Imigrantes, o governador Mauro Mendes assinou outras quatro ordens de serviço para recuperação da BR-364, de Várzea Grande a Rosário Oeste, e do norte da BR-163, de Diamantino a Sinop.

EMBATE COM CATTANI

Max detona Maysa: "Nunca vi um projeto dela; só quer mídia"

FOTO: DIVULGAÇÃO

DA REPORTAGEM

O deputado estadual Max Russi (PSB) criticou a postura da vereadora Maysa Leão (Republicanos) por insistir na denúncia contra o deputado estadual Gilberto Cattani (PL). A vereadora entregou à deputada Janaina Riva (MDB), presidente da Comissão de Ética e Decoro Parlamentar, um documento denunciando o parlamentar por manipular um vídeo em suas redes sociais para incitar ódio contra ela.

Corregedor da comissão, Max propôs que a denúncia fosse arquivada por falta de legitimidade, sendo alvo de crítica da vereadora. O deputado rebateu dizendo que Maysa está tentando polemizar na mídia.

"Eu tenho que cumprir o Regimento [Interno da Assembleia], não posso ser omissa. Até vou mandar o regimento para a asses-

soria dela para ela entender um pouco, ver o que é possível, porque o que ela está tentando é mídia", afirmou.

Na justificativa para o arquivamento, Max alegou falta de legitimidade da vereadora. "Nesse mandato dela nunca vi uma matéria dela em sites importantes de projetos de lei, de ações parlamentares, algo bom para a sociedade, para a mulher. Não vi nada. Então ela está tentando com isso polemizar e continuar na mídia", acrescentou.

Na semana passada, Maysa falou sobre a decisão de Max e também teceu críticas ao deputado.

Ela afirmou que ele estaria desconsiderando a violência moral contra a mulher ao dizer que "não viu nada" no vídeo postado por Cattani.

No entanto, Max voltou a defender seu posicionamento, ale-



Deputado propôs arquivar denúncia de vereadora contra deputado por falta de legitimidade

gando que o vídeo mostrava apenas Maysa e Cattani debatendo sobre a punição contra estupra-

dores. O deputado ainda afirmou que se a vereadora quisesse mesmo resolver a situação com o deputado teria entrado na Justiça ou acionada a Polícia Civil.

EXTRATOS BANCÁRIOS

Comissão de Saúde Quer explicações mais detalhadas

DA REPORTAGEM

A Comissão de Saúde, Previdência e Assistência Social da Assembleia Legislativa de Mato Grosso ouviu, na terça-feira (19), a interventora municipal de saúde de Cuiabá, Daniella Carmona, e o representante da Controladoria-Geral do Município de Cuiabá, Hélio de Souza Santos. De acordo com o presidente da Comissão de Saúde, deputado Lúdio Cabral (PT), a comissão vai se ater ao objetivo da denúncia feita pelo prefeito de Cuiabá, Emanuel Pinheiro. Segundo ele, a comissão vai encaminhar à interventora um requerimento pedindo detalhamento de todas as despesas realizadas, liquidadas e não pagas no período da intervenção. "É preciso que o Gabinete de Intervenção responda. Vamos apresentar um requerimento solicitando cópia dos extratos bancários e da consignação bancária para checarmos as diferenças, que é fato, entre saldo bancário e saldo contábil, na ordem de 126 milhões de reais. São valores repassados à Empresa Cuiabana de Saúde Pública", disse Cabral.

A convocação foi motivada em função da entrega de um relatório, pelo prefeito Emanuel Pinheiro (MDB), para o presidente da Assembleia Legislativa, deputado Eduardo Botelho (União), de possíveis irregularidades financeiras cometidas pelo Gabinete de Intervenção, que administra a saúde pública da capital, no valor de R\$ 183 milhões, sem empenho e sem liquidação.

Por isso, a Comissão de Saúde fez a convocação e convite tanto a Carmona quanto a Hélio Santos. Lúdio Cabral afirmou que a comissão vai pedir, por meio de requerimentos, informações sobre as possíveis irregularidades apontadas pelo prefeito na Secretaria de Saúde da capital. "É fato que, no período da intervenção, de 15 de março até 31 de agosto de 2023, foram realizadas e liquidadas despesas na ordem de R\$ 46 milhões. Essas despesas não foram pagas. Agora, vamos levantar quais foram essas despesas e quando foram contraídas, se durante a intervenção ou depois da intervenção e quando serão pagas", explicou Cabral.

O parlamentar afirmou que o controlador-geral Hélio Santos disse que há um déficit da ordem de R\$ 9 milhões por mês de despesas realizadas e não pagas. Cabral disse ainda que a retenção de recursos do Imposto sobre Serviço (ISS), Cofins e INSS serão objetos de questionamentos por meio de requerimentos.

Cabral disse que, durante as explicações dos convidados, ficou constatada a diferença de saldo na conta com o saldo bancário. "Enquanto o saldo bancário é de R\$ 21 milhões, o saldo contábil é de R\$ 146 milhões. Qual a explicação para a diferença de R\$ 125 milhões? Isso é um problema sério. Esse foi o motivo para decretar a intervenção. A comissão vai pedir os extratos bancários para identificar o que são esses 125 milhões de reais", disse Lúdio.

FOTO: HELDER FARIA



Comissão quer identificar possíveis irregularidades

AGRICULTURA		PECUÁRIA		CONJUNTURA ECONÔMICA		Dólar Comercial	Dólar PTAX	Dólar Turismo	Euro Comercial	Euro x Dólar
Cotação do dia: 06/09/2023		Cotação do dia: 06/09/2023		Cotação do dia: 31/08/2023		4,9822 -0,01%	4,9835 +0,15%	5,1848 +0,12%	5,3311 -0,25%	1,0710 -0,05%
SOJA	Campo Novo do Parecis R\$/sc 115,90	BOI	Confresa R\$/@ 166,00	Cesta Básica	Cuiabá R\$ 737,58	 Concurso 2629 (05/09/23)		 Concurso 6235 (06/09/23)		Bolsa de Valores BVSP Bovespa IND Pontos: 115.313,40 Volume: 16,48 bi Máxima (Dia): 115.979,43 Mínima (Dia): 114.838,85 Variação: -0,58 % Última atualização: 08/09/2023 às 16h20
MILHO	Campo Novo do Parecis R\$/sc 36,20	VACA	Canabrava do Norte R\$/@ 156,67	VBP MT	Mato Grosso R\$ bi 32,06	 11 32 35 40 41 48		 09 52 54 57 69		
ALGODÃO	Primavera do Leste R\$/@ 129,56	LEITE	Oeste R\$/l 2,21	Emp. Agro	Mato Grosso 3.432	Acumulada: R\$ 85.000.000,00		Acumulada: R\$ 9.500.000,00		
FONTE:IMEA		FONTE:IMEA		FONTE:IMEA						

Desalojantes podem elevar em 40% eficiência dos inseticidas

TECNOLOGIA. Produtos com alta tecnologia são aliados dos produtores no controle de pragas

FOTO: DIVULGAÇÃO

ASSESSORIA DE IMPRENSA

Insetos, ácaros e pragas como percevejos, cigarrinhas e lagartas têm uma movimentação natural de defesa nas lavouras, eles buscam ficar mais “escondidos” embaixo das folhas e das estruturas das culturas e ainda na própria palhada, utilizada para o sistema de plantio direto.

Este cenário acaba por gerar um problema na hora da aplicação dos insumos de controle a esses invasores, comprometendo muitas vezes, de 30% a 40% a eficácia dos produtos, já que a quantidade de inseticida não atinge 100% o alvo, e acaba sendo menor do que o desejável.

Para ajudar o produtor rural a enfrentar a situação, existem hoje no mercado tecnologias modernas como os adjuvantes desalojantes, que possuem efeito repelência e fumação que fazem com que uma maior movimentação da praga.

“Dessa maneira os desalojantes tornam-se uma importante ferramenta de manejo, até do Manejo Integrado de Pragas (MIP). Como é o caso do produto Upside, desenvolvido por nós, e que ao ser acrescido a calda com inseticidas promove uma ação de fumação com gás denso, faz com que as pragas e insetos

se movimentem de uma maneira mais rápida e assim fiquem mais expostas”, explica O engenheiro agrônomo e diretor comercial da Sell Agro, Alexandre Gazoni.

A solução, após aplicada na lavoura, faz com que os insetos deixem seus esconderijos e entrem em contato com os inseticidas aplicados. O especialista destaca ainda que, no caso do Upside, há em sua composição elementos que causam irritação dérmica e olfativa, ocasionando uma irritabilidade no inseto, fazendo com que o mesmo aumente significativamente sua movimentação e se exponha mais aos agentes aplicados, resultando em maiores índices de contaminação. Ele reforça que o efeito de fumação do produto pode durar até 72 horas. “Isso eleva consideravelmente o período de ação dos inseticidas”, reforça Gazoni.

Esta é uma importante ferramenta para otimizar as aplicações e também economizar com os produtos. “Dessa maneira, o produtor não tem desperdício nem aumento de doses desnecessárias, otimizando a eficácia do manejo e, de quebra, economizando”, pontua o especialista. O produto é compatível também



Pragas como lagartas, ácaros, cigarrinhas e percevejos nas culturas

com bioinsumos.

ARMA

Os sugadores estão presentes nas lavouras de soja desde o período vegetativo e se estendem até o final do reprodutivo,

incluindo o Percevejo-marrom (*Euschistus heros*). Essas pragas chegam a causar danos de mais de 30% de perdas se não realizado o controle de maneira correta.

Esse manejo ineficaz ou pouco assertivo, inclui a limitação

de inseticidas com diferentes mecanismos de ação. Para comprovar a eficácia do adjuvante desalojante Upside, a Sell Agro realizou um estudo em parceria com o Centro de Pesquisa Agropecuária, em Cerejeiras, Rondônia.

Na avaliação para nível de controle de ninfas do percevejo, houve incremento significativo na eficiência dos inseticidas testados, quando comparado a testemunha.

SOJA

Plantio já está liberado em MT para a safra 2023/2024

FOTO: MARCOS VERGUEIRO/SECOM-MT

DA REPORTAGEM

O Instituto de Defesa Agropecuária do Estado de Mato Grosso (Indea) autorizou o plantio da soja em Mato Grosso, para a safra 2023/2024, conforme calendário estabelecido pelo Ministério da Agricultura e Pecuária (Mapa). Os produtores de soja terão até o dia 24 de dezembro para realizar a semeadura da oleaginosa.

Iniciado no dia 15 de junho, o período do vazio sanitário da soja encerrou na sexta (15), após 90 dias. O período é caracterizado pela proibição da presença de plantas vivas de soja, cultivadas ou guaxas (germinação voluntária), com o objetivo de reduzir a população do fungo *Phakopsora pachyrhizi* e atrasar a ocorrência da ferrugem asiática na safra que se inicia.

Os efeitos diretos da ferrugem asiática na soja são o amarelamento e o bronzeamento das folhas e sua queda prematura, impedindo a plena formação dos grãos. Quanto mais cedo ocorre a desfolha, menor é o tamanho dos grãos e menor o rendimento e qualidade do produto colhido.



Vazio sanitário teve duração de 90 dias

manho dos grãos e menor o rendimento e qualidade do produto colhido.

Durante todo o período do vazio sanitário, o Indea esteve em campo realizando fiscaliza-

ções, a fim de verificar o cumprimento da medida fitossanitária. A um dia do término do período proibitivo haviam sido realizadas 5.708 fiscalizações.

Na safra 2022/2023, foram

cadastradas no Indea 14.024 propriedades com plantio de soja, com área declarada de mais de 10,7 milhões de hectares plantados e o número de 8.461 produtores.

EM OUTUBRO

Tarifa reduzida de importação de 12 produtos de aço subirá

FOTO: DIVULGAÇÃO

DA REPORTAGEM Agência Brasil

Um total de 12 produtos de aço que estavam com tarifa de importação reduzida em 10% desde o ano passado voltará a entrar no país com as alíquotas originais, de 9,6% a 12,8%. O Comitê Executivo de Gestão (Gecex) da Câmara de Comércio Exterior (Camex) aprovou antecipação do fim do benefício, que originalmente acabaria em 1º de janeiro e deixará de vigorar a partir de 1º de outubro.

Segundo o Ministério do Desenvolvimento, Indústria, Comércio e Serviços (MDIC), a medida atende à reivindicação dos fabricantes nacionais de aço, que

poderão competir de maneira mais equilibrada com os produtores internacionais.

Nos últimos anos, informou a pasta, vários países, como a China, passaram a vender ao Brasil aço a preços abaixo do mercado porque diversos governos, como México e Estados Unidos, elevaram as tarifas para barrar essas importações.

Os 12 itens que voltarão a pagar a tarifa original são os seguintes: bobinas grossas, três tipos de bobinas a quente, dois tipos de bobinas a frio, chapas galvanizadas, chapas revestidas de alumínio e zinco, fios-máquina, barra inox a frio e dois tipos de tubos sem costura.

Segundo o (MDIC), apenas



Benefício originalmente acabaria em 1º de janeiro

no primeiro semestre deste ano, foram importados 1,5 milhão de toneladas desses produtos, com

alta de até 714% em relação ao primeiro semestre de 2022, dependendo do item.

AMPLIANDO ATUAÇÃO

Aceleradora de startups agro comemora quatro anos

ASSESSORIA DE IMPRENSA

As startups têm em sua essência a principal característica de propor soluções inovadoras para problemas existentes e não resolvidos por grandes e consolidadas empresas, o que as torna extremamente dinâmicas e ágeis. Essa jornada na maioria das vezes não é fácil, boa parte delas desaparecem do mercado em menos de cinco anos.

Somente uma pequena porcentagem consegue ter vida longa e outra fatia menor ainda atinge o ápice de se tornar unicórnio. Ou seja, isso significa alcançar algo tão difícil quanto encontrar a criatura mítica: ser avaliada em 1 bilhão de dólares antes de abrir seu capital em bolsas de valores.

O desafio para os jovens que querem desbravar o caminho do empreendedorismo e da inovação não é fácil, contudo também não é algo impossível de acontecer, desde que haja uma boa estratégia e orientação de especialistas no assunto.

É neste sentido que nos últimos quatro anos a Cyklo Agritech, uma aceleradora de startups, 100% dedicada ao agronegócio, tem se destacado. Instalada em Luís Eduardo Magalhães, no oeste baiano, mas com atuação em todo o MATOPIBA, região formada pelos estados do Maranhão, Tocantins, Piauí e Bahia, desde 2019 a empresa ajuda a construir soluções inovadoras nesta área e seus resultados comprovam isso.

Segundo Pompeo Scola, CEO da Cyklo Agritech, consultor há mais de 40 anos no Brasil e no exterior, especialista no desenvolvimento de startups, desde a criação, a aceleradora já fez a mentoria de 20 jovens empresas. Deste total, 12 delas continuam ativas no mercado e juntas já faturam algo em torno de R\$ 25 milhões por ano, com um valuation próximo de R\$ 100 milhões somadas.

“Nós pegamos a startup na fase inicial e em menos de um ano a transformamos em uma empresa formatada com clientes,

produtos, com ofertas e faturamento. Algumas dessas inclusive já receberam novos investimentos e continuam crescendo e se destacando no mercado”, diz.

Para ajudar no desenvolvimento delas, a aceleradora conta com um fundo de investimento, que é composto por cotas divididas por pessoas dos mais variados perfis. O Fundo 1 que deu início ao projeto, captou e aplicou R\$ 5 milhões que foram investidos nas primeiras startups. No final de 2021 foi lançado o Fundo 2 com o objetivo de captar R\$ 10 milhões de investidores privados, por meio de cotas de participação 60% já alocado.

“Deu tão certo, que temos um projeto em andamento com o intuito de montar outros dois polos de aceleração, um em São Paulo e outro em Santa Catarina, ampliando o leque de atuação gerando mais oportunidades de captação de empreendedores”, adiantou Scola.

O corpo de mentores da aceleradora conta com mais de 30 profissionais experientes das mais diversas áreas de atuação e que juntamente com os investidores e parceiros, ajudaram a criar o modelo que norteia os novos empreendedores a alcançarem o tão sonhado sucesso.

O primeiro passo dessa jornada começa com a inscrição das startups via editais. No começo essa abertura de chamado acontecia somente uma vez por ano, lançado geralmente no final de outubro para cadastramento até dezembro, para aproveitar o período de cultivo das safras de soja, milho e algodão.

Entretanto, neste ano isso mudou. Com o objetivo de acessibilizar para um número maior de interessados a oportunidade de integrar a aceleradora, as inscrições das startups podem acontecer a qualquer momento. Outra mudança importante foi que o programa de aceleração que tem duração de nove meses passa a ser semipresencial, ampliando assim a possibilidades para os jovens empreendedores.

FOTO: DIVULGAÇÃO



Já são 12 novos negócios que somam faturamento de R\$ 25 milhões por ano

PREFEITURA MUNICIPAL CONFRESA/MT, AVISO DE ADESAO A ATA DE REGISTRO DE PREÇOS LICITATORIO Nº 198/2023
Adesão Nº 023/2023
 A Prefeitura De Confresa/Mt, Declara Que Aderiu A Adesão A Ata De Registro De Preços Nº 010/2023 Do Pregão Presencial Nº 003/2023 Da Prefeitura De Rosario Do Cateite/Se Para Atender As Necessidades Da Secretaria De Planejamento Dev Confresa/Mt., Cujas A Detentora Da Ata É A Empresa: Legaliza Brasil Gestão Territorial Geotecnologia Ltda Cnpj: 34.372.346/0001-32, E Tem Como Objeto: Adesão A Ata De Registro De Preços Nº 10/2023 Do Pregão Presencial Nº 03/2023 Serviços De Regularização Fundiária Para Atender As Necessidades Da População Do Município De Confresa/Mt.Sendo A Presente Adesão Para Atender As Necessidades Da Secretaria De Planejamento Conforme Quantidade Abaixo Relacionada, Com Um Valor Global De R\$ 1.700.000,00 (Um Milhão E Setecentos Mil Reais).Empresa:Legaliza Brasil Gestão Territorial Geotecnologia Ltda. Cnpj: 34.372.346/0001-32 Endereço: Conjunto 12 Bloco A-Salas 206,208 Cep:71.680-120 Bairro: Setor Das Mansões Dom Bosco Cidade: Brasília/Df E-Mail: Licitacao@Minhaterralegal.Com.Br - Representante Legal Da Empresa: Gustavo Vinicius Silva Campos. Item 01, Und Imoveis, Qnt 1000. Descrição Prestação De Serviços Especializados De Regularização Fundiária (Serviços Administrativo, Jurídicos, Urbanístico, Topografia E Geoprocessamento) A Fim De Promover A Regularização Fundiária -Reurb De Núcleo Urbanos Informais, Na Modalidade Reurb-S. V. Unit. R\$1.700,00, V. M. Total R\$ 1.700.000,0,Confresa-Mt, 19 De Setembro De 2023,
CEZAR QUEIROZ DA SILVA
PREGOIEIRO
PORTARIA nº 008/2023

PREFEITURA MUNICIPAL DE NOVA UBITATÁ
PREGÃO ELETRÔNICO Nº 043/2023 SRP
RESULTADO E HOMOLOGAÇÃO
 O município de Nova Ubitatá-MT, torna público que no Pregão Eletrônico nº 043/2023, julgamento realizado no dia 18/08/2023, às 09:00 horas de Brasília DF, tendo como objeto o registro de preços para futura e eventual aquisição de materiais de limpeza, higiene, copa e cozinha, adjudicada em 25/08/2023 e homologada em 20/09/2023, sagraram-se vencedoras do certame as empresas COMERCIAL TXV COMERCIO E SERVIÇO LTDA, CUIABÁ COMÉRCIO DE PRODUTOS DE LIMPEZA, FASTMED COMÉRCIO DE MEDICAMENTOS E MATERIAIS HOSPITALARES LTDA, HIPERDENTAL COMÉRCIO E REP. DE PRODODONTOLÓGICO, KATAYAMA DISTRIBUIDORA LTDA, MARIA JOSE DOS REIS NETO, MULTISUL COMERCIO E DISTRIBUIÇÃO LTDA, NACIONAL SAFETY EQUIPAMENTOS DE SEGUR, NAKA EXPRESS GÊNEROS ALIMENTÍCIOS LTDA, ORIGINAL SOLUÇÕES LTDA, PITERPLUS COMÉRCIO DE PRODUTOS DE LIMPEZA, PLENITUDE ATACADISTA E VAREJISTA LTDA, PROEPI EQUIPAMENTOS DE SEGURANÇA LTDA, SUARES DISTRIBUIDORA DE PRODUTOS DE LIMPEZA, SUPER UTIL COMERCIAL LTDA ME, TREVÓ DISTRIBUIDORA E INDÚSTRIA DE PAPEIS, VIRTUE COMERCIO LTDA, Nova Ubitatá - MT, 20 de setembro de 2023. Francine Oliveira - Secretária de Administração.

ILSON EVANGELISTA DOS SANTOS, CPF: 097.529.168-80 | L DOS SANTOS, Inscrição Estadual nº13.470.869-5, RUA DAS MANGUEIRAS Nº463- CEP 78110971 LOTEAMENTO JARDIM 23 DE SETEMBRO, torna público que requereu Junto a Secretária de Estado do Meio Ambiente (SEMA), a Licença Ambiental Simplificada (LAS) para atividade Fabricação de móveis com predominância de madeira, Município Várzea Grande-MT. Não EIA | RIMA.

R. RODRIGUES DE CAMARGO LTDA - CNPJ: 09.130.507/0002-15, localizada na Avenida Augusto Cezar Lampugnani, nº 4921 W, Loteamento Industrial V, Lucas do Rio Verde (MT), CEP: 78.455-000, torna público que requereu junto à SAMA/LRV - Secretária Municipal de Agricultura e Meio Ambiente de Lucas do Rio Verde (MT), as Licenças LP e LI para a atividade "Fabricação de artefatos de cimento para uso na construção". Responsável Técnico: ENG. SANITARISTA-AMBIENTAL NILDO BORGES - (65) 9.8402-6157 - eng.nildo@gmail.com

MARILENE T. DE SOUZA MONTAGEM E PRESTAÇÃO DE SERVIÇOS EM OBRAS LTDA - CNPJ: 31.681.637/0001-14, localizada na Rua Manaus, nº 1152 N, Bairro Industrial, Lucas do Rio Verde (MT), CEP: 78.455-000, torna público que requereu junto à SAMA/LRV - Secretária Municipal de Agricultura e Meio Ambiente de Lucas do Rio Verde (MT), as Licenças LP, LI e LO para a atividade "Fabricação de estruturas metálicas". Responsável Técnico: ENG. SANITARISTA-AMBIENTAL NILDO BORGES - (65) 9.8402-6157 - eng.nildo@gmail.com

PREFEITURA MUNICIPAL DE MARCELÂNDIA
RESULTADO DE LICITAÇÃO - CREDENCIAMENTO Nº 010/2023
 A Prefeitura Municipal de Marcelândia/MT, através de sua Comissão Permanente de Licitações, torna público o RESULTADO do Credenciamento nº 010/2023, que tem como objeto Credenciamento de empresa para prestar serviços médicos de especialidades conforme as necessidades e demandas da Secretaria Municipal de Saúde de Marcelândia/MT. Neste ato foi credenciada a empresa:

EMPRESA	Quantidade de plantões	VLR. TOTAL
A.F AYALA CLINICA MÉDICA CNPJ 11.682.717/0001-87	2000	R\$ 300.000,00
VALOR TOTAL		R\$ 300.000,00

 Publique-se. Marcelândia/MT, 20 de setembro de 2023.
Gisele Aparecida da Silva Pires - Presidente da CPL

PREFEITURA MUNICIPAL DE MARCELÂNDIA
RESULTADO DE LICITAÇÃO - PREGÃO ELETRÔNICO Nº 039/2023 - SRP
 A Prefeitura Municipal de Marcelândia/MT, através de sua Pregoeira e Equipe de Apoio, torna público o RESULTADO do julgamento referente ao Pregão Eletrônico nº 039/2023, cujo objeto é a Contratação de empresa especializada para fornecimento de recarga de gás liquefeito de petróleo - GLP. Sagraram-se vencedora a empresa: DEPOSITO DE GAS VITORIA LTDA, inscrita no CNPJ nº 13.234.163/0001-80, vencedora do item 01, com o valor total de R\$ 80.806,70. VALOR TOTAL DA LICITAÇÃO: R\$ 80.806,70 (oitenta mil, oitocentos e seis reais e setenta centavos). Publique-se. Marcelândia/MT, 20 de Setembro de 2023.
Gisele Aparecida da Silva Pires - Pregoeira

FRANCISCO MANOEL SARMENTO LTDA, CNPJ: 03.484.309/0001-92, torna público que requereu junto a Secretária Municipal de Agricultura, Meio Ambiente, Ciência e Tecnologia de Sorriso - MT - SAMATEC: Licença Prévia (LP), Licença de Instalação (LI) e Licença de Operação (LO) para a atividade de: 01.63-6-00 - Atividades de pós-colheita; 10.69-4-00 - Moagem e fabricação de produtos de origem vegetal não especificados anteriormente; 46.32-0-01 - Comércio atacadista de cereais e leguminosas beneficiados; 52.11-7-01 - Armazéns gerais - emissão de warrant; 52.11-7-99 - Depósitos de mercadorias para terceiros, exceto armazéns gerais e guarda-móveis. Endereço: Rua Ayrton Senna, nº 335, Bairro Nova Prata. Não foi determinado EIA/RIMA.

REAL AGRONEGOCIO MT LTDA, devidamente inscrita no CNPJ 09.632.321/0001-83, torna público que requer junto a SECRETARIA MUNICIPAL DE MEIO AMBIENTE E DESENVOLVIMENTO SUSTENTAVEL DO MUNICIPIO DE SINOP/MT o pedido de Licença de Prévia, Licença de Instalação e Licença de Operação (LPI/LI/LO), para a atividade de COMERCIO ATACADISTA DE FERTILIZANTES, localizado na Rua João Pedro Moreira de Carvalho Nº 3230, Setor Industrial Sul, Município de Sinop - MT. Não Foi Realizado o EIA / RIMA.

JOSUE AFONSO DA SILVA 01274742188 - CNPJ 24.092.229/0001-61, torna público que requereu junto a Secretária Municipal de Agricultura, Meio Ambiente, Ciência e Tecnologia - SAMATEC/Sorriso, a Licença Prévia (LP) e Licença de Operação (LO) para atividade de lavagem, lubrificação e polimento de veículos automotores, localizado na Rua Roberto Baggio, nº 1120 - Bairro Centro, município de Sorriso/MT. Coordenadas geográficas do Empreendimento: 55°42'55,07"W, 12°32'43,18"N. Não foi determinado o EIA-RIMA. (Projenorth Ambiental) (66) 9 9973-9779).

JULIANO RAFAEL MORSCHER E GILDA APARECIDA MAFIOLETTI LTDA, CNPJ: 23.593.075/0001-29, torna público que requereu junto a Secretária de Agricultura, Meio Ambiente, Ciência e Tecnologia de Sorriso - MT - SAMATEC: Licença Prévia (LP), Licença de Instalação (LI) e Licença de Operação (LO) para as atividades de: 23.30-3-02 - Fabricação de artefatos de cimento para uso na construção; 22.29-3-99 - Fabricação de artefatos de material plástico para outros usos não especificados anteriormente; 25.11-0-00 - Fabricação de estruturas metálicas; 25.12-8-00 - Fabricação de esquadrias de metal; 25.99-3-01 - Serviços de confecção de armações metálicas para a construção; 25.99-3-02 - Serviço de corte e dobra de metais. Endereço: Rua Tangará, nº 49, Bairro Industrial 1ª Etapa. Não foi determinado EIA/RIMA.

LOTEAMENTO RESIDENCIAL MORADA DO SOL, de propriedade da empresa Residencial Morada do Sol SPE LTDA, inscrita no CPNJ sob nº 35.201.173/0001-52, torna público que requereu junto a Secretária de Estado de Meio Ambiente - SEMA/MT, o licenciamento ambiental, Licença Prévia - LP e Licença de Instalação - LI para a atividade de loteamento urbano, localizada no acesso rua José Eduardo - Gleba C3 no município de Confresa - MT. Não foi determinado EIA/RIMA.

CAFÉ NO PONTO DOCCERIA LTDA, CNPJ: 06.158.922/0001-08, torna público que requereu junto a Secretária de Agricultura, Meio Ambiente, Ciência e Tecnologia de Sorriso - MT - SAMATEC: a RENOVAÇÃO DA LICENÇA DE OPERAÇÃO -LO, para a atividade de: 10.91-1-02 - Fabricação de produtos de padaria e confeitaria com predominância de produção própria; 10.92-9-00 - Fabricação de biscoitos e bolachas. Endereço: Av. Natalino João Brescansin nº 1968, Bairro Centro. Não foi determinado EIA/RIMA. (Engº Florestal Ane C. Barceli 66-999766751). RC PUBLICAÇÕES 66 99984-4633.

PREFEITURA MUNICIPAL DE NOVA MUTUM
AVISO DE ANULAÇÃO - TOMADA DE PREÇOS Nº 018/2023
 O Município de Nova Mutum, torna público que diante da necessidade de fazer correções no edital e não prejudicar a participação dos licitantes no certame, decide anular a presente licitação, já visando a realização de novo certame. Nova Mutum/MT, 20 de setembro de 2023.
Gustavo Cesar Bedin
 Presidente da CPL

PREFEITURA MUNICIPAL DE NOVA MUTUM
AVISO DE LICITAÇÃO - PREGÃO ELETRÔNICO Nº 052/2023
 Objeto: REGISTRO DE PREÇOS PARA FUTURA E EVENTUAL CONTRATAÇÃO DE EMPRESA GERENCIADORA DE CARTÃO PARA A PRESTAÇÃO DE SERVIÇOS DE GERENCIAMENTO INTEGRADO DA FROTA MUNICIPAL, CONTEMPLANDO A GESTÃO PARA AQUISIÇÃO DE COMBUSTÍVEL, GESTÃO DE MANUTENÇÃO COM FORNECIMENTO DE PEÇAS E RASTREAMENTO VEICULAR - Tipo: Aberto e Fechado. Disputa: maior desconto por LOTE - Data de abertura: 11 de outubro de 2023. Horário: 10h - Local: www.bli.org.br/Edital e anexos: Poderá ser obtido no site http://www.novamutum.mt.gov.br/publicacoes/licitacoes, pelo e-mail: debora.licitacao@novamutum.mt.gov.br ou telefone **65-3308.5400. Nova Mutum-MT, 19 de setembro de 2023.
Debora Malara Brancallone
 Pregoeira

PREFEITURA MUNICIPAL DE SORRISO
AVISO DE REQUERIMENTO SAMATEC
Município de Sorriso, CNPJ nº 03.239.076/0001-62 com sede administrativa na Avenida Porto Alegre, nº 2525, Bairro Centro, torna público que solicitou junto a SAMATEC - Secretaria Municipal de Agricultura, Meio Ambiente, Ciência e Tecnologia do Município de Sorriso, Estado de Mato Grosso, a Renovação da Licença de Operação do **Abatedouro Municipal de Aves, localizado na Rod BR 163 KM 774, lote 11, ZONA RURAL ASSENTAMENTO JONAS PINHEIRO no Município de Sorriso-MT, não foi determinado EIA-RIMA.**

VAGA DE EMPREGO

RECEPÇÃO E RELACIONAMENTO AO CLIENTE

HORÁRIO:
DAS 10H:00-14H:00 E DAS 18H:00-22H:00

Enviar currículo no e-mail:
evolution.sinop@gmail.com



ACADEMIA
EVOLUTION
 AV. DOS PINHEIROS, 2412 - JARDIM DAS OLIVEIRAS, SINOP | MT

PREFEITURA MUNICIPAL DE SORRISO
AVISO DE HOMOLOGAÇÃO DO JULGAMENTO DO CHAMAMENTO PÚBLICO Nº 001/2023
 O Município de Sorriso, Estado de Mato Grosso, torna público para conhecimento dos interessados a HOMOLOGAÇÃO do processo de CHAMAMENTO PÚBLICO PARA SELECIONAR EMPRESA DO SEGMENTO DA CONSTRUÇÃO CIVIL, PARA EXECUÇÃO DE PROJETOS E OBRAS, PARA POSTERIORMENTE APRESENTAR JUNTO A CAIXA ECONÔMICA FEDERAL, CONSUBSTANCIADOS NA PRODUÇÃO DE APROXIMADAMENTE 1.000 UNIDADES HABITACIONAIS, RESIDENCIAIS VERTICAIS EM EMPREENDIMENTO COMPOSTO COM SALA, DOIS QUARTOS, COZINHA, BANHEIRO SOCIAL E ÁREA DE SERVIÇO, COM ÁREA CONSTRUÍDA MÍNIMA DE 45 (QUARENTA E CINCO) M², OBJETIVANDO A CONSTRUÇÃO DE HABITAÇÃO NO ÂMBITO DO PROGRAMA SER FAMÍLIA HABITAÇÃO, DISPOSTO NA LEI ESTADUAL Nº 11.587 DE 26 DE NOVEMBRO DE 2021 E DEMAIS LEGISLAÇÕES APLICÁVEIS AO CASO, sagrou-se vencedora a empresa ENGENMAT - ENGENHARIA DE MATERIAIS LTDA - CNPJ nº 41.157.367/0001-69. Maiores informações poderão ser obtidas junto a Comissão Permanente de Licitação, na Prefeitura Municipal em horário normal de expediente, das 07:00 às 13:00 horas, através do telefone (66) 3545-4700 ou pelo e-mail: licitacao@sorriso.com@hotmail.com.
Ari Genézio Lafin
 Prefeito Municipal de Sorriso/MT

PREFEITURA MUNICIPAL DE SORRISO
EXTRATO DE DISPENSA DE LICITAÇÃO Nº 045/2023
 OBJETO: PARA PRESTAÇÃO DE SERVIÇOS TÉCNICOS ESPECIALIZADOS REFERENTE A CAPACITAÇÃO DE SERVIDORES DA ADMINISTRAÇÃO MUNICIPAL: CURSO FECHADO DE CIÊNCIA JURÍDICA (A TEORIA COMPLETA), A LÓGICA HERMENÊUTICA (A INTERPRETAÇÃO CORRETA) E A INTELIGÊNCIA TRIBUTÁRIA (A PRÁTICA EXATA) MUNICIPAL. FINALIDADE: Aperfeiçoamento dos serviços que atuam nos serviços de lavratura de Auto de Infração, Notificação de Lançamento e Termo de Intimação, bem como, outros mecanismos técnicos tributários necessários para utilização do dia a dia da Administração Municipal, sendo primordial para a construção e o fortalecimento da gestão fiscal. FUNDAMENTO LEGAL: Artigo 24, inciso II, da Lei Federal nº 8.666/93, CONTRATADA: CIAP PROJETO - CNPJ: 08.266.798/0001-20. VALOR GLOBAL: R\$ 17.590,00 (dezessete mil e quinhentos e noventa reais). VIGÊNCIA: Até 31/12/2023.
Ari Genézio Lafin - Prefeito Municipal

TERMO DE RATIFICAÇÃO
 Considerando as informações prestadas pela Comissão Permanente de Licitação, bem como pelo certidão no presente Processo de Dispensa de Licitação, com todos seus documentos, juntamente com o parecer da Assessoria Jurídica, RATIFICO todos os atos do presente Processo de Dispensa nº 045/2023.
Ari Genézio Lafin - Prefeito Municipal

PREFEITURA MUNICIPAL DE SORRISO
AVISO DE LICITAÇÃO - PREGÃO PRESENCIAL Nº 057/2023
 O Município de Sorriso - MT, torna público para o conhecimento dos interessados, que realizará às 08:00 horas (Horário Oficial de Sorriso - MT), DO DIA 05 DE OUTUBRO DE 2023, na Sala de Licitações da Prefeitura Municipal, localizada na Avenida Porto Alegre, n. 2.525, Centro - Sorriso - MT, a abertura do PREGÃO PRESENCIAL, objetivando o "REGISTRO DE PREÇOS PARA FUTURA E EVENTUAL CONTRATAÇÃO DE EMPRESA ESPECIALIZADA PARA PRESTAÇÃO DE SERVIÇO E REALIZAÇÃO DE EXAMES DE IMAGEM (RADIOGRAFIAS), PARA USUÁRIOS ORIUNDOS DA UNIDADE DE PRONTO ATENDIMENTO - UPA 24H (URGÊNCIA E EMERGÊNCIA), CONFORME TERMO DE REFERÊNCIA E ANEXOS". O julgamento da referida licitação será através do MENOR PREÇO GLOBAL. O Edital poderá ser obtido junto à Prefeitura Municipal de Sorriso, Departamento de Licitação, durante o horário normal de expediente ou através do site www.sorriso.mt.gov.br. Maiores informações poderão ser obtidas junto a Comissão Permanente de Licitação, na Prefeitura Municipal em horário normal de expediente, das 07:00 às 13:00 horas ou através do telefone (66) 3545-4700.
Mariete M. Barbieri/Rob Edson L. da Silva
 Pregoeiros Prefeitura Municipal Sorriso/MT

O ESTADO DE MATO GROSSO TEM UM NOVO JORNAL. **DIÁRIO DO ESTADO** (66) 3535 - 1000

Um guia completo de Sinop. Tudo o que você procura a um clique!





Lista digital



Guia Local



Agenda Cultural



Lazer e Turismo

www.localizzei.com.br

Aponte a câmera do seu celular e fale conosco agora:





LOCALIZZEI

@localizzei_sinop



eLOG
 encomendas centro-norte

(65) 3623-2939 (65) 9 9699-3505
 www.elogcomendas.com.br

ENVIOS EXPRESSOS



+150 Norte · Centro Oeste · Sudeste

LOCALIDADES

AGILIDADE
SEGURANÇA
RAPIDEZ

Geromel trabalha com bola e pode voltar hoje contra o Palmeiras

GRÊMIO. Zagueiro está em recuperação de lesão na coxa esquerda, mas treinou normalmente

FOTO: RAFALE LENZ

DA REPORTAGEM

O Grêmio se reapresentou na terça-feira após o empate em 4 a 4 com o Corinthians. A principal novidade foi a presença do zagueiro Geromel durante toda a atividade. Com a suspensão de Kannemann, cresce a chance do camisa 3 ir para a partida.

A delegação gremista retornou para Porto Alegre no início da tarde desta terça-feira e foi direto para o CT Luiz Carvalho. Os titulares fizeram trabalho de recuperação física na academia.

Reservas e outros atletas que permaneceram na capital gaúcha foram para o campo. Durante a semana passada, Geromel estava em processo de transição física por conta da lesão grau um na coxa esquerda.

Na reapresentação desta tarde, o zagueiro já estava integrado ao elenco e trabalhou normalmente com bola. O jogador será avaliado pela comissão técnica para definir a presença ou não entre os relacionados. O fato de Kannemann estar suspenso pode acelerar esse retorno.

Outro jogador que deve seguir como desfalque é Carballo. O volante sofreu uma lesão grau um no ligamento colateral medial do joelho direito. Nesta tarde, o uruguaio apenas correu de tênis em volta do gramado, portanto não deve estar apto até quinta.

No campo, os jogadores realizaram uma espécie de minijogo em campo reduzido. O treino de quarta-feira, véspera do jogo, será com os portões fechados para o acesso da imprensa.

A provável escalação tem: Gabriel Grando; João Pedro, Geromel (Bruno Alves), Rodrigo Ely e Reinaldo; Villasanti, Pepê, Na-



Geromel em treino do Grêmio, no CT Luiz Carvalho

than (Galdino), Cristaldo e JP Galvão; Suárez.

O Tricolor recebe o Palmeiras na noite desta quinta (21), pela 24ª rodada do Campeonato Brasileiro. A bola rola a partir das 20h30, na Arena, em Porto Alegre.

3ª VEZ O 3º AMARELO

Kannemann será desfalque certo do Grêmio para a próxima rodada do Brasileirão. O argentino estava pendurado e levou o terceiro cartão amarelo no empate em 4 a 4 com o Corinthians na noite de segun-

da-feira, na Neo Química Arena. Assim, cumprirá suspensão contra o Palmeiras.

O zagueiro foi o único amarelado para o lado gremista na partida. Ele foi advertido por puxar Yuri Alberto próximo da área do Tricolor aos oito minutos do

segundo tempo. É a terceira vez que o zagueiro argentino será desfalque na competição por cartões. Ele é o jogador que mais amarelos recebeu no Brasileirão: 11 no total, dois deles em uma mesma partida, o clássico Gre-Nal, pela 7ª rodada da com-

petição. Para o seu lugar, Renato tem como reposições imediatas Bruno Alves e Bruno Uvini. Porém, existe a chance de Geromel ser relacionado para a partida, pois o camisa 3 já estava em processo de transição física após lesão muscular na coxa esquerda.

VARIEDADES

Cinema

One Piece: série da Netflix anuncia 2ª temporada com presença de Chopper

DA REPORTAGEM Omelete

O mangaká Eiichiro Oda anunciou pessoalmente a renovação de One Piece: A Série, adaptação live-action do anime pela Netflix. Em um vídeo fofo, o autor confirmou a nova temporada, anunciou a presença do companheiro Tony Tony Chopper e pediu paciência dos fãs.

Leia a mensagem de Oda na íntegra: "Para a Grande Frota dos Chapéus de Palha: O que vocês acharam da 1ª temporada do live-action ONE PIECE? Passei muito tempo trabalhando nisso com a Netflix e a Tomorrow Studios. Parece que pessoas ao redor do mundo estão gostando da série, o que faz com que o trabalho árduo da equipe de produção realmente tenha valido a pena. Para todos que são fãs de ONE PIECE há anos, e para aqueles que estão descobrindo ONE PIECE pela primeira vez, muito obrigado. Duas semanas após o lançamento, acabei de receber ótimas notícias. A Netflix decidiu renovar o programa! As aventuras de Luffy e dos Chapéus de Palha continuarão! Ainda vai demorar um pouco para preparar tudo, então sejam pacientes. De agora em diante, parece que os Chapéus de Palha precisarão de um ótimo médico... Veremos!".

One Piece acompanha Monkey D. Luffy (Iñaki Godoy) e a tripulação que ele reúne no navio pirata Going Merry enquanto eles procuram pela relíquia mais valiosa do planeta.

O elenco ainda inclui Mackenyu como Zoro, Jacob Romero Gibson como Usopp, Emily Rudd como Nami, Taz Skylar como Sanji, Peter Gadiot como Shanks, Morgan Davies como Koby, Ilia Isorelyís como Alvida, Aidan Scott como Helmeppo, Jeff Ward como Buggy e McKinley Belcher como Arlong. A primeira temporada da produção já está disponível na Netflix.



Cruzadas

www.coquetel.com.br

© Revistas COQUETEL

Nela são depositadas as cinzas dos mortos	(?) do pezinho: é feito no bebê	Feliz, em inglês Sufixo de "moroso"	Designação popular da ra	O sistema afetado pelo infarto do miocárdio e arritmia
↓	↓	↓	↓	Prejuízos
Dificuldade do asmático em crise	↓	↓	↓	↓
↓	↓	↓	↓	Raça bovina de pelo castanho
Molha muito	↓	(?) no corpo, sintoma da dengue	Comilé olímpico Mãe da mãe (inf.)	↓
Federação (abrev.)	↓	↓	Aparelho sanitário	↓
Unha (?), incômodo causado por sapatos apertados	Aprestar como objeção	↓	Tolerante	5. em algarismos romanos
↓	Filtrar	↓	↓	↓
↓	↓	Cidade da Bahia Beber aos goles	↓	↓
"Terra", em "geologia"	↓	↓	Combustível de reatores (símbolo)	Objeto como o anel de ouro
Doutor da lei judaica	↓	↓	↓	Apelido de Juliana Clube de Alagoas
Primeiro signo do Zodíaco (Astrol.)	↓	↓	↓	↓
Ato de fazer cópias não autorizadas	Rubem Braga, cronista brasileiro	↓	Desfiladeiro, em inglês	↓
↓	↓	↓	↓	↓
(?) - alas, carro da escola de samba	↓	↓	↓	Móvel usado para guardar bebidas

BANCO. u. caracu. / happy. g/ caracu. — ja. 5/ártes — col — crb — ja. 5/ártes — cocos — happy. g/ caracu.

Sudoku

Para solucionar o jogo, basta preencher com números de 1 a 9 as linhas verticais e horizontais sem repeti-los.

1		5		2	
	4		8		5
3		7			6
2		7		3	
	8		2		7
	9		6		1
4		9		7	
	1		6		4
8		5		9	

Horóscopo

Áries (21/3 a 20/4) O momento pode apontar bloqueios temporários aos projetos em desenvolvimento. Busque identificar os fatores adversos.

Touro (21/4 a 20/5) Conflitos de ideias tendem a acontecer. A condução de atividades que dependam de parcerias podem ser dificultadas.

Gêmeos (21/5 a 20/6) Dificuldades de conciliar as demandas pessoais e profissionais poderão ser percebidas agora. Que tal flexibilizar sua postura?

Câncer (21/6 a 22/7) Divergências de crenças que podem prejudicar o bem-estar dos relacionamentos. Procure não se deixar limitar por certas práticas.

Leão (23/7 a 22/8) É possível que você passe por restrições materiais, que limitam sua atuação no dia a dia. Procure recursos alternativos.

Virgem (23/8 a 22/9) Os interesses pessoais tendem a bater de frente com os coletivos. Por isso, é fundamental buscar evitar confrontos diretos.

Libra (23/9 a 22/10) Tente encarar as adversidades com imparcialidade. Procure não deixar que as emoções afetem a articulação do seu pensamento.

Escorpião (23/10 a 21/11) Pode haver divergências na compreensão dos acontecimentos. Busque respeitar outros pontos de vista, pois eles tendem a agregar.

Sagitário (22/11 a 21/12) A gestão do cotidiano tende a trazer incompatibilidades entre teoria e prática, mesclando as ideias com os recursos disponíveis.

Capricórnio (22/12 a 20/1) A fase tende a abalar a autoconfiança e sua capacidade de se divertir. Procure relaxar a mente e se permitir experiências prazerosas.

Aquário (21/1 a 19/2) Como o emocional tende a aflorar, o seu bom senso acaba ficando de lado. Isso poderá afetar produtividade e levar a imprudências.

Peixes (20/2 a 20/3) As pessoas do entorno podem se mostrar mais emocionais, o que conflita com seu modo de enxergar os acontecimentos.

Soluções

1	6	9	5	4	3	2	7	8
7	2	4	6	1	8	9	3	5
8	3	5	2	7	9	4	6	1
2	1	6	7	8	5	3	4	9
3	4	8	1	9	2	6	5	7
5	9	7	3	6	4	8	1	2
4	5	3	9	2	1	7	8	6
9	7	1	8	3	6	5	2	4
6	8	2	4	5	7	1	9	3

A	U	T	O	A	H	J	U	D	A
R	E	S	P	I	R	A	R	A	R
E	N	S	O	P	A	N	D		
A	T	Y		C	O	I			
F	E	D		V	A	S	O		
U	O	P	O	R		V			
E	N	C	R	A	V	A	D	A	
G	E	O		C	O	S			
R	A	B	I		U		C		
A	R	I	E	S		J	U		
P	R	C	N		C	O	L		
P	I	R	A	T	A	R	I	A	
A	B	R	E		B	A	R		

Pesquisa populariza consumo de plantas alimentícias não convencionais em Sinop

ESCOLA TÉCNICA ESTADUAL. Proposta é divulgar alternativas de alimentação nutritiva e acessível na dieta mato-grossense

FOTO: MARCOS SALESSE

DA REPORTAGEM

Frequentemente despercebidas e confundidas com plantas invasoras ou daninhas, as Plantas Alimentícias Não Convencionais (PANCs) são tema da pesquisa desenvolvida na Escola Técnica Estadual de Sinop. Coordenada pela professora Simone Guarnieri, o projeto pretende popularizar o acesso às principais informações dos vegetais, por vezes presentes em quintais, jardins e hortas de bairros.

Ora-pro-nóbis, Taioba, Beldroega, Peixinho, Fisális, quiabo de metro, capuchinha, vinagreira e batata yacon são bastante utilizados em algumas regiões do país, porém, totalmente desconhecidos em outras. Muitas dessas plantas crescem espontaneamente no solo por serem facilmente adaptáveis a diferentes ambientes.

Diante desses fatores, os professores e estudantes dos cursos de técnico em enfermagem e agropecuária da Escola Técnica Estadual de Sinop estão desenvolvendo o projeto "Plantas alimentícias não convencionais (PANC) na região de Sinop: conhecimento, usos e segurança alimentar", a fim de ampliar o conhecimento da população sobre o potencial sustentável do consumo desses tipos de vegetais.

A pesquisa conta ainda com a participação de pesquisadores da Universidade do Estado de Mato Grosso (Unemat), Empresa Mato-grossense de Pesquisa, Assistência e Extensão Rural (Empaer) e da Universidade de Kiel, na Alemanha. O projeto também recebeu apoio financeiro da Fundação de Amparo à Pesquisa do Estado de Mato Grosso (Fapemat).

Com as informações coletadas em trabalhos de campo, foi possível traçar o perfil de consumo; identificar as espécies mais facilmente encontradas e analisar os aspectos sócio-histórico-culturais, etnofarmacológicos e linguísticos.



Horta é cultivada pelos estudantes e professores da Escola Técnica Estadual de Sinop

gicos e linguísticos. Há ainda o interesse em analisar o potencial das plantas para o desenvolvimento de medicamentos.

O estudo também tem o objetivo de aprimorar as técnicas de plantio de cultivo, além da disponibilização de um glossário etnobotânico para ampliação da consciência alimentar e o resgate dos saberes popula-

res. Toda a proposta também está enquadrada na Agenda 2030 para o Desenvolvimento Sustentável da região. Para a coordenadora Simone Guarnieri, a pesquisa vai impactar diretamente na produção científica do estado e também na possibilidade de geração de resultados inéditos na área. Além disso, o trabalho também pro-

move a valorização dos saberes tradicionais que estão presentes na rotina da população.

"Com esse projeto de pesquisa, a gente espera despertar nos agricultores envolvidos uma nova fonte de produção de renda, tocando a complexidade econômica da região, com potenciais na integração de políticas agrícolas e ambientais, que

gerem benefícios econômicos. Por exemplo, fomentar a comercialização dessas plantas nas feiras livres da região", explicou Simone. De acordo com o Ministério da Agricultura, Pecuária e Abastecimento (MAPA), as plantas têm atraído a atenção de agricultores e consumidores interessados em diversificar a produção e a ali-

mentação com produtos orgânicos, mais nutritivos e saudáveis.

Os benefícios variam de acordo com a planta e já atraem muitos pesquisadores e chefs de cozinha que têm introduzido as PANCs em receitas gourmets e diferenciadas em restaurantes de grandes centros urbanos.

VEJA COMO VISITAR

Sinop recebe exposição 'Descobrimos a Pré-História de Mato Grosso'

FOTO: DIVULGAÇÃO

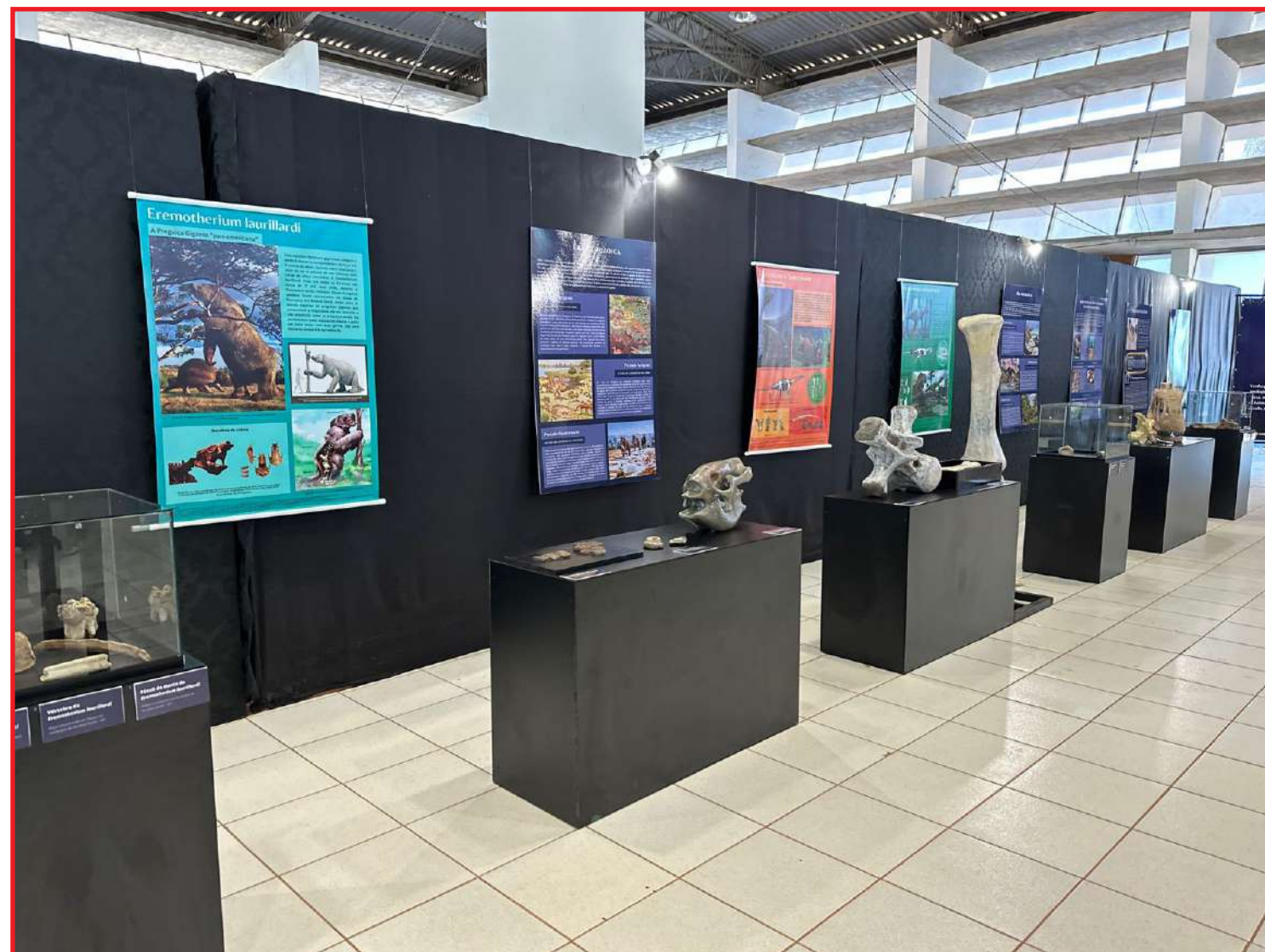

A exposição reúne peças que compõem o acervo permanente do Museu de História Natural de MT

DA REPORTAGEM

Durante todos os dias da semana e inclusive aos finais de semana, o museu 'Descobrimos a Pré-História de Mato Grosso' ficará exposto no Centro de Eventos Governador Dante de Oliveira.

A entrada é gratuita. A exposição reúne peças que compõem o acervo permanente do Museu de História Natural de Mato Grosso. Fotos, quadros, fósseis e réplicas de dinossauros e alguns animais encontrados

na fauna mato-grossense ficarão expostos ao público até 22 de outubro.

O Projeto Museu em Movimento é idealizado e planejado pelo Instituto Ecos em colaboração com a Secretaria de Estado de Cultura, Esporte e Lazer de Mato Grosso, viabilizado através de recursos concedidos pela Assembléia Legislativa do Estado de Mato Grosso e realizado em parceria com as Secretarias de Cultura de Sorriso, Sinop e Rondonópolis.

Os museus itinerantes são

uma abordagem inovadora para tornar a cultura, a arte e a história mais acessíveis e desempenham um papel vital na promoção da educação, na preservação da cultura e na promoção da inclusão.

Eles trazem o mundo do conhecimento para as portas das comunidades, conectando pessoas com suas raízes culturais e com novas experiências. À medida que essas iniciativas crescem em popularidade, é fundamental reconhecer seu impacto positivo na sociedade

e continuar apoiando-os para que mais pessoas possam se beneficiar dessas experiências enriquecedoras.

O Museu de História Natural de Mato Grosso (MHNMT), fundado em 2006, tem um acervo de grande importância histórica, científica e cultural, sendo referência nacional no estudo da Megafauna.

Além de uma rica exposição permanente, o museu também promove exposições temporárias e uma programação repleta de atividades educativas.

DIA DA ÁRVORE

Mutirão de limpeza em nascente será realizado nesta 5ª em Cuiabá

DA REPORTAGEM

A Agenda Ambiental na Administração Pública (A3P) vai realizar um mutirão de limpeza na nascente do CPA, em Cuiabá, nesta quinta (21), às 7h, em comemoração ao Dia Nacional da Árvore.

O objetivo da retirada dos resíduos sólidos no entorno da nascente, localizada na Avenida Historiador Rubens de Mendonça, esquina com a Rua Acácia Cuiabana, é conscientizar a população sobre os diversos agentes de degradação ambiental e que o descarte irregular de resíduos sólidos

compromete as árvores e o bem-estar social.

A ação é uma iniciativa do Governo, por meio A3P, em parceria com a Defensoria Pública do Estado de Mato Grosso. A limpeza já começou a ser feita na segunda (18) por reeducandos da Fundação Nova Chance.

O evento terá apoio do REM Mato Grosso, Instituto Ação Verde, Associação de Catadores de Material Reciclável e Reutilizável (Asmats), Projeto Verde Novo, Tribunal de Justiça do Estado de Mato Grosso, Juizado Volante Ambiental (Juvam) e Empresa Cuiabana de Limpeza Urbana (Limpurb).

FOTO: DIVULGAÇÃO



Ação em comemoração ao Dia da Árvore acontecerá na nascente do CPA

**NÃO FIQUE NA DÚVIDA:
ONDE, AONDE, EM QUE:**

ONDE: é usado para falar de lugares
Ex.: "Estou na escola onde estudo."

AONDE: é usado para falar de movimento
Ex.: "Aonde você vai?"

EM QUE: é usado para relacionar ideias quando não há, necessariamente, referência a um lugar

Ex.: "Estou naquela fase em que passo o dia todo estudando."

Tamanduá cega é levada a Santuário de Elefantes para reabilitação

APÓS SER ATROPELADA. Animal não pode ser reinserido na natureza; fêmea resgatada junto com filhote, que também foi levado ao Santuário

FOTO: WALDO TROY

DA REPORTAGEM

Um tamanduá-bandeira fêmea que foi atropelada e resgatada pelo Corpo de Bombeiros no dia 7 de agosto foi levada ao Santuário dos Elefantes, em Chapada dos Guimarães, na última sexta-feira (15), onde continuará a reabilitação para tratar as sequelas do acidente.

De acordo com a Secretaria Estadual de Meio Ambiente (Sema-MT), o atropelamento deixou o animal cego e, por isso, não pode ser reinserido na natureza.

No dia do acidente, o tamanduá estava acompanhado de um filhote, que não sofreu ferimentos, e foi encaminhado junto com a mãe para o Santuário. A secretária informou que o filhote deve ser reabilitado e, futuramente, reintegrado à natureza.

O acidente ocorreu no dia 7 de agosto deste ano próximo à Rodovia Transpantaneira. Uma pessoa que passava pela estrada viu a fêmea de 36 quilos ferida e acionou o Corpo de Bombeiros para realizar o resgate.

Os bombeiros entregaram o animal para o Batalhão de Polícia Militar de Proteção Ambiental (BPMPA), que o encaminhou para uma clínica parceira em Várzea Grande, região metropolitana de Cuiabá.

Os veterinários constataram que o filhote estava sem lesões, mas que a mãe encontrava-se em estado grave, com risco de morte considerável. A Sema relatou que ela passou os primeiros 15 dias se alimentando com a ajuda de sonda. Após 40 dias de internação, o animal foi levado para o recinto ecológico.

SANTUÁRIO DE ELEFANTES

A Associação Santuário de Elefantes Brasil (SEB) é uma organização da sociedade civil, sem fins lucrativos, que resgata



Tamanduá-bandeira continua sendo acompanhada por equipe veterinária no Santuário

elefantes cativos em situação de risco, oferecendo-lhes o espaço, as condições e os cuidados necessários para que possam se recuperar física e emocionalmente dos anos passados em cativeiro.

O Santuário está localizado no município de Chapada dos

Guimarães, a 65 km de Cuiabá. O espaço tem o apoio de duas renomadas organizações internacionais de defesa e estudo dos elefantes, ElephantVoices e Global Sanctuary for Elephants.

Atualmente, o Santuário tem seis habitantes: Maia, Rana, Lady, Mara, Bambi e Guillermina, todas

elefantas asiáticas que foram resgatadas após décadas de suas vidas trabalhando em circos e zoológicos.

Os animais vivem em uma área de aproximadamente 1,1 hectares, que era uma antiga fazenda utilizada para a criação de gado.

As elefantas vivem soltas e o espaço não é aberto para visitação do público.

RECOMENDAÇÕES

De acordo com a Secretaria de Estado de Meio Ambiente (Sema-MT), ao se deparar com animais silvestres em área urba-

na ou rural, é recomendado que a população acione a Polícia Militar ou o Corpo de Bombeiros para o resgate.

O procedimento é importante para evitar riscos desnecessários tanto a saúde tanto do animal como do cidadão, explica a Secretaria.

Um guia completo de Sinop. Tudo o que você procura a um clique!

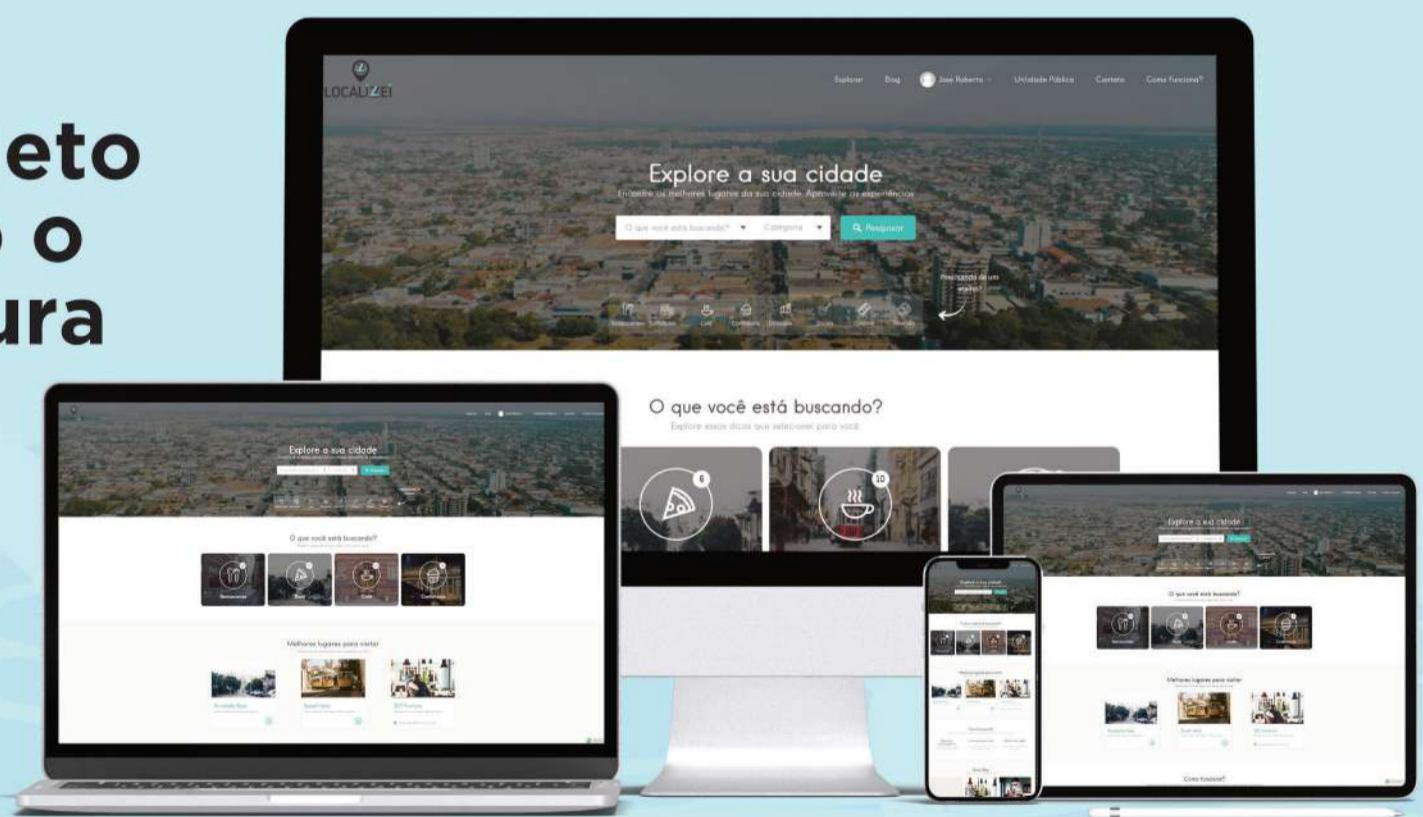

 Lista digital

 Guia Local

 Agenda Cultural

 Lazer e Turismo

 | www.localizei.com.br

Aponte a câmera do seu celular e fale conosco agora:



LOCALIZEI

 [localizei_sinop](https://www.instagram.com/localizei_sinop)